Policía de la Provincia de Buenos Aires

Central de Inteligencia

COLATERAL

UNION DE MUJERES ARGENTINA

VTE. LOPEZ

Carp. 3

Leg 63

cpm Centro de Documentación y Archivo Comisión Provincial por la Memoria

Policía de la Provincia de Buenos Aires

SERVICIO OFICIAL

Aparato Nº M.- Nº 18818

Exped. de VTE LOPEZ Nº 927.- P. 25.- H. 8.

Empleado Arfenoni a las 10.18 Fecha 30-7-49

SEÑOR JEFE DIV INVESTIGACIONES.-

Destino

Entidad Unión Mujeres de la Argentina, con Sede O'Higgins 341 ésta misma disolviose.-

A E Garay.

Crio.2da.-

Policía de la Provincia de Buenos Aires
DIVISION ORDEN PUBLICO
30 JUL 1949
HORA ___ LETRA ___ Nº ___

cpm Centro de Documentación y Archivo Comisión Provincial por la Memoria

Policía de la Provincia de Buenos Aires

SERVICIO OFICIAL

Expárato Nº ..... Nº 15733

Exped. de V LOPEZ Nº 303 P. 30 H. 8

Empleado Corbetta a las 10.33 Fecha 26.7.49

SEÑOR Jefe Investigaciones.-

Destino .....

-Contestando circular parcial-censo Estadistico entidades partido Comunista, ésta jurisdicción nó existen mismas.

A. E. Varny

Crio. Gral.

Policia de la Provincia de Bs Aires
DIVISION ORDEN PUBLICO
26 JUL 1949
HORA ..... LETRA ..... Nº .....

cpm Centro de Documentación y Archivo Comisión Provincial por la Memoria

POLICIA DE LA PROVINCIA
DE
BUENOS AIRES

ORDEN PUBLICO
SECCION MOVIMIENTO GREMIAL

CUESTIONARIO

REGISTRO ESTADISTICO DE ENTIDADES

PROVINCIA DE BUENOS AIRES

PARTIDO DE VICENTE LOPEZ

Nombre de la entidad UNION DE MUJERES DE LA ARGENTINA
Indicar si es Sindicato o Agrupación, etc.

Sede social: calle O'Higgins Nº 341 Teléfono x.x.x.

Secretaría: calle O'Higgins Nº 341 Teléfono x.x.x.

Localidad Florida Sección Segunda.

Fecha de fundación de la institución 20 de Mayo de 1948.-

Carácter de la sociedad Union de Mujeres -Social y Cultural -
Gremial, deportiva, fomento, obrera, Social, cultural, etc.

¿Está afiliada a otra institución? Union de Mujeres de la Argentina
Mencionar el nombre

Personería jurídica no
Indicar número de S. Decreto y fecha por el que fué otorgada

Personería obrera legal de la "Secretaría de Trabajo y Previsión" no

Indicar número de Decreto y fecha que le fué otorgada

¿Tiene subvención del Estado? no ¿Qué suma? —
Indicar si es Nacional o Provincial

¿Desde qué fecha? ——— Decreto Nº ———

¿Está subvencionada por alguna institución particular? no

Indicar la Institución que la subvenciona y suma de la misma

¿Desarrolla actividades de acción social? si (Indicar qué actividades) Jardin de Infantes
Asistencia médica, socorro a necesitados, comedor escolar, etc.

¿Sostiene cursos? ———
Educacionales, profesionales, etc.

Indicar qué especialidad de cursos ——— Número de alumnos

¿Posée biblioteca? — Fecha de fundación ———

¿Qué nombre tiene la biblioteca? ———

Número de socios: Varones (mayores de 18 años) —

Mujeres (Mayores de 18 años) 98

Cadetes (Varones y mujeres) ———

Comisión Directiva (Período de duración y forma en que se renueva) Un año de duracipon pudiendo ser relegidas las mismas personas.-

(Al dorso)

cpm Centro de Documentación y Archivo Comisión Provincial por la Memoria

COMISION DIRECTIVA

CARGO	APELLIDO Y NOMBRE	DOMICILIO		CED. IDENTIDAD POLICIAL O IDEN. CIVIL NUMERO
		CALLE	NUMERO	
Presidente	MILANO DE CESIO Ida	V.Vergara	2542	C.I.1029162 Cap.
Vice Presidente	MANDUTI Adelaida de	Est.J.B.Justo		.....
Secretario	FOLINO Soledad M.	V.Vergara	2370	C.I.2876655 Cap.
Pro Secretario	DIAZ GALLARDO Solange	de-Estomba (Cap)	2570	
Tesorero	ROITTER Maria de	Libertad	2165	C.I.1891446 Cap.
Pro Tesorero	PASSETTI Beatriz	V.Vergara	2342	C.I.121.145 Prov.
Vocales	GONZALEZ Esther de	O'Higgins	449	
"	GHIRINGHELLI Angelica	de-A.Alsina	2254	
"	MUÑOZ de Dominga	Laprida	2341	
"				
"				
"				
"				
Apoderado				

OTRAS AUTORIDADES
(NO ESPECIFICADAS PRECEDENTEMENTE)

Lugar y fecha: Vicente Lopez, Sec.2a. Setiembre 6 de 1948.-

Firma autoridad policial

NOTA.— En caso de existir en la localidad BIBLIOTECAS (independientes), deberá informarse denominación, nómina de Comisión Directiva, y datos de interés, requeridos en el presente cuestionario.

OTRA.— Se deberá adjuntar un ejemplar de los estatutos de cada entidad y en caso de no poseerlos, una declaración de principios o finalidad de su creación.

cpm Centro de Documentación y Archivo Comisión Provincial por la Memoria

Vicente López, Sección Segunda.-

Setiembre 7 de 1948.

Nº 3757

AL SEÑOR JEFE DE POLICIA

DIVISION ORDEN PUBLICO
MOVIMIENTO GREMIAL

DEL COMISARIO TITULAR ARQUELAO ENRIQUE GARAY

SU DESPACHO

OBJETO: Elevar planilla Registro Entidades

De acuerdo a lo ordenado en despacho telegráfico de fecha 2 del actual, adjunto a la presente, elevo a V.S., confeccionado Cuestionario de Registro de Entidades, de la C.D. de la Union Mujeres de la Argentina, con sede en la calle O'Higgins Nº 341 de esta ciudad.-

V 24
9/48 9/18

Centro de Documentación y Archivo Comisión Provincial por la Memoria
cpm

POLICIA DE LA PROVINCIA
DE
BUENOS AIRES
DIVISION ORDEN PUBLICO
SECCION MOVIMIENTO SOCIAL

LEGAJO Nº

PARTIDO VICENTE LOPEZ, Sección 2da.-

LOCALIDAD

Nombre del Comité UNION DE MUJERES DE LA ARGENTINA

Partido político

Fracción

Dirección: calle O'Higgins **Nº** 341 **U. T. Nº**

Fecha constitución: Día **Mes** **Año**

COMISION DIRECTIVA

CARGO	NOMBRES Y APELLIDOS	DOMICILIO	
		CALLE	NUMERO
PRESIDENTE	IDA DE CESTO		
VICE-PRESIDENTE	ADELAIDA MANDUTTI		
SECRETARIO	SOLEDAD FOLINO		
PRO-SECRETARIO	SALANYE DE GALLARDO		
TESORERO	MARIA DE RATTO		
PRO-TESORERO	BEATRIZ PASELLI		
REVIS. CUENTAS			
Secr. Acta	FELINA PACINI		
VOCALES	ESTHER GONZALEZ		
»			
»			
»			
»			
APODERADO			

OTRAS AUTORIDADES
(No especificadas precedentemente)

La nómina de la Comisión Directiva mencionada precedentemente, fué tomada del expediente V. Nº48/ 948.-

Comisaría de Mov. Social *Día* 2 *Mes* Septiembre *Año* 1948.-

SELLO

FIRMA COMISARIO

cpm Centro de Documentación y Archivo Comisión Provincial por la Memoria

La presente planilla fué desglosada del expediente M.8971 y V.85860, referente denuncia de la entidad causante, y que fué remitido al Archivo General el 20/10/1948.-- -

cpm Centro de Documentación y Archivo Comisión Provincial por la Memoria

"B" 302

" M E M O R A N D U M " Nº 658

PARA INFORMACION DE: Central Inteligencia.- LA PLATA.-

PRODUCIDO POR: Delegación Regional Int. nº 3.- SAN MARTIN.-

ASUNTO: remitir información.-

Dirijo el presente al señor Jefe a los efectos de remitir para su consideración información obtenida por personal de esta Delegación, tendiente a determinar actividades clandestinas y de penetración, de organizaciones colaterales del partido comunista, contrariando con este porceder normas en vigencia emanadas de la Junta de Defensa de la Democracia.-

En el transcurso del mes de junio ppdo., se recibió un informe en esta Delegación de que elementos comunistas estaban procurando activamente hacer proselitismo en las barriadas pobres y de emergencia en distintos puntos de esta jurisdicción; pero ese proselitismo se llevaba a cabo encubriendo el verdadero carácter que las inspiraba.-

Tal premisa se vió confirmada por la tarea cumplida por una célula de U.M.A. que opera en jurisdicción de la Comisaría de Munro, en una barriada ubicada en los alrededores de las calles Roseti y Blas Parera, próximo a la ruta Panamericana.-

En principio se investigó una información proveniente de la Comisaría de Florida (Vte. López 2da.) sobre la posibilidad de que elementos comunistas estarían construyendo sala de primeros auxilios y salon de conferencia en la zona aludida.-

Por tratarse de jurisdicción de la Comisaría de Munro (Vte. López 3ra.) se requeirió a dicha dependencia informara sobre entidad que se hallaba organizando lo manifestado en el párrafo anterior.- En respuesta a ello esta dependencia hizo saber a la Delegación que la organización de referencia era de carácter católico.-

Ante versiones contradictorias se comisionó personal de esta Delegación que efectuó averiguaciones en el lugar de los hechos, informándosele por vecinos, de que la entidad era U.M.A. como constaba en un letrero donde funcionaba una sala de primeros auxilios de carácter precario, en un rancho de la familia compuesta por PEDRO LOPEZ y familiares.- Que esta entidad a su vez estaba vinculada al colegio religioso Santa Teresita ubicado en calle Rocca 2057 de la localidad de Florida.-

En consecuencia, si bien se consideró de que se trataba de una entidad religiosa, no se desvirtuaba tampoco la posibi-

/////

cpm Centro de Documentación y Archivo Comisión Provincial por la Memoria

lidad de una acción de infiltración del partido comunista.-En el citado colegio religioso, que pertenece a la Congregación San José, la Madre Superiora del Instituto, admitió que en efecto la presidenta de una organización que se titulaba UNION DE MADRES ARGENTINAS, de carácter católico, había solicitado la colaboración de esa congregación para llevar a cabo una obra en conjunto que beneficiase a esa zona a que nos referimos oportunamente.- La mencionada presidenta se trataba de ALMA N.L. DE FAIKENBERG, domiciliada en Avda. Maipú 4160 (olivos).-

Me permito aclarar que previamente había actuado como mediadora otra persona de sexo femenino de nombre HILDA LOPEZ DE BARROS, la cual frecuentó durante un tiempo la iglesia del colegio y en todo momento trató de vincularse a la Madre Superiora y otras Hermanas.- La aludida señora de BARROS manifestó en una de las oportunidades "que le interesaba el colegio religioso para enviar a sus hijas", que era partidaria asimismo de hacer obra y señaló como un lugar predilecto, la barriada que nos ocupa en esta actuación.- Déjole comstancia que la señora de BARROS no concurrió más a la iglesia ni dió otros datos de identidad, haciendo su desaparición cuando se iniciaron las obras.-

Como podrá observarse los hechos demostraban que la U.M.A. no era la misma entidad de origen comunista, sino como se expresaba por los informantes, una organización de madres católicas.-

No obstante esta Delegación no admitió tal presunción sin una investigación a fondo, personal femenino cumpliendo tareas de infiltración, procuró determinar los integrantes de la entidad que se titulaba UNION DE MADRES ARGENTINAS, hasta ahora desconocida.- Así surgió ALMA NIDIA LOPEZ DE FAIKENBERG, nacida el 26 de julio de 1914 en la capital federal, viuda, L.C. 1.346.984; C.I. 1.848.323, trabajando como ayudante de laboratorio en el establecimiento "SQUIB", incorporada el 19 de octubre de 1955, por recomendación del señor Brigadier de Aeronáutica de apellido RIOS.- A breve tiempo de iniciación en el establecimiento fué sospechada por las autoridades del mismo como de ideología izquierdista, siendo designada delegada y renunciando posteriormente, en virtud de cuestiones surgidas con otros delegados en base a ciertas imposiciones ideológicas por parte de la causante.- El Director de Personal manifestó que la catalgoba como comunista, y basaba su apreciación en el hecho de que había invitado a personal del establecimiento a participar en reuniones que realizaba en su domicilio tendiente a organizar en la zona una rama de la U.M.A. (UNION MUJERES ARGENTINAS).- Esta invitación la había hecho llegar a personal obrero considerado, como valor, por las tareas que desempeñaban, para integrar una célula.-

Además forma parte de las organizadoras, la señora LUISA DE FRANZA, con domicilio en la calle Villate 2217 (V te.López), hágole constar que esta es la sede de reuniones y recibo de correspondencia.- E sta persona manifestó que igual tarea cumplíase en el Club "UNION VECINAL 12 de OCTUBRE", con sede en la calle Rivadavia 3249 (Muñro).- Es de hacer notar que en 1949 la comisión directiva y muchos de sus militantes eran de filiación comunista.-

Para su ilustración adjunto informe respectivo en que se basan tales apreciaciones.- Integran por otra parte la faz profesional de U.M.A., la doctora BARBARA QUISMAN o KISMANN de BITTAR y su esposo Dr. ELIAS BITTAR, domiciliados en J.de Garay 3353 (Olivos), también el Dr. CHEIMAN CUSNIR, con domicilio en Argentina 5677 (Munro).-

Con posterioridad a la aceptación por parte de las religiosas a llevar a cabo la obra propuesta, la entidad U.M.A.

////

cpm Centro de Documentación y Archivo Comisión Provincial por la Memoria

comenzó a actuar en el vecindario como UNION MUJERES DE LA ARGENTINA, pero para las hermanas del colegio Santa Teresita continuó siendo UNION MADRES ARGENTINAS.-Ademas se uso a las religiosas para hacerlas interceder ante las autoridades Municipales, para lograr el permiso respectivo de habilitacion de locales que se construirian de la manera siguiente: UN SALON PARA ENSEÑANZA DE CORTE Y CONFECCION, ademas ayuda a los escolares para su preparacion y estudio, que llevarian a cabo las hermanas religiosas; y una sala de primeros auxilios, cuyo sostenimiento y asistencia estaria a cargo de U.M.A.-

Asi pues toda la tafea cumplida por la colateral comunista -muy activa en toda la zona de Vicente Lopez- continuose encubriendo en la labor de las religiosas, como cortina de humo para los organismos de seguridad e inteligencia y para el embaucamiento del vecindario, que supone en toda la obra un origen religioso.-Ello ocurre a tal punto que todas las familias han pedido la bendicion de las instalaciones, contestando los integrantes de U.M.A. con evasivas.-Este movimiento de opinion se ha provocado por accion de los infiltrados de esta Delegacion o a su servicio con la intencion de formando una corriente de opinion que evidencie a los pobladores en momento oportuno, la veracidad de las afirmaciones de los organismos de seguridad.-La labor comunista se ve una vez mas auxiliada por la falta de propaganda, por parte del Estado, tendiente a demostrar y hacer conocer al pueblo, cuales son las entidades colaterales del comunismo

Para una mayor ilustracion, adjunto fotografias cuya finalidad es mostrar:

FOTOGRAFIA No I: Rancho de PEDRO LOPEZ, donde funcionaba provisoriamente la Sala de primeros auxilios organizada por UMA antes de intervenir las religiosas; ello en forma clandestina.-
A) Indica donde se hallaba instalado un cartel que decia "SALA DE PRIMEROS AUXILIOS - U.M.A."

FOTOGRAFIA No.II: Rancho donde se efectuan reuniones estando a su frente JUANA BASUALDO DE ARAUJO(1), su concubino (2) cuyo nombre no se ha obtenido evitando descubrirse los infiltrados y con el No. 3 se indica una hija de la primera.-Elementos activos.-

FOTOGRAFIA No.III: Vista del rancho cuya inauguracion no se ha efectuado, lugar destinado para el funcionamiento de la Sala de Primeros Auxilios, sostenida por U.M.A.-
A) Indica lugar donde se colocara el cartel indicando la entidad organizadora (U.M.A.)

FOTOGRAFIA No.IV: Otra vista de la futura sala de primeros auxilios
A) Igual indicacion que la anterior.-

FOTOGRAFIA No. V: 1) Instalacion de las hermanas religiosas
2) Instalacion de U.M.A.

FOTOGRAFIA No.VI: Igual que la anterior.-

FOTOGRAFIA No.VII: Idem.-

FOTOGRAFIA No.VIII: Una vista parcial del barrio aludido.-

FOTOGRAFIA No. IX: Pertenece a quien se titula Presidenta de la Organizacion Comunista.--

//////////

cpm Centro de Documentación y Archivo Comisión Provincial por la Memoria

Con relacion a lo informado precedentemente y en cuanto a la apreciacion del trabajo consignado, esta queda evidenciada por lo expuesto, como una tarea de neto corte comunista, abona ello, a mas de lo considerado:

1o. La participacion en los hechos de la supuesta HILDA LOPEZ DE BARROS, de quien no se han podido obtener otros datos de filiacion, a pesar de todo el trabajo realizado.-Se considera que ella ha sido el agente de captacion y que ha puesto en contacto a las hermanas religiosas con la celula de U.M.A. a cuyo efecto a fingido fe catolica.-

2o. La imposibilidad de actuar sin hacer mencion de su condicion de colateral del comunismo, segun lo dictaminado por la JUNTA DE DEFENSA DE LA DEMOCRACIA, ha motivado que se recurra a las religiosas como cubertura, pudiendo gestionar o peticionar ante las autoridades y no promover por otra parte la accion de los organismos de inteligencia; con ello se facilito tambien el embaucamiento del vecindario.-

3o. La actitud de los organizadores de la Sala de Primeros Auxilios ante el pedido de bendicion de las instalaciones por parte del vecindario e insinuado por las religiosas.-

4o.-Con motivo de la inauguracion de las instalaciones, la celula de U.M.A. ha procurado hacerla en la misma oportunidad que la hermanas de San Jose, prosiguiendo su tactica de embaucamiento, pero ante la deliberada dilacion por parte de aquellas, y evidentemente ante la necesidad de iniciar cuanto antes su tarea de captacion inauguraran la Sala de Primeros Auxilios el Domingo 21 del actual, en horas de la mañana.-

5o.-Los facultativos que participan en la asistencia de la Sala, son practicamente desconocidos y la celula de U.M.A. oculta sus nombres, losque se mencionan se han obtenido en base a la tarea de infiltracion.-

Se continuan las diligencias tendientes a abundar informativamente, y encaso de resultado positivo, sera llevado a su conocimiento.-

DELEGACION C.INTELIGENCIA.-San Martin, Julio 17 de 1957.-

POLICIA DE LA PROVINCIA DE BS. AIRES - SAN MARTIN - Sec. de Informaciones

ERNESTO HIPOLITO
Delegado

cpm Centro de Documentación y Archivo Comisión Provincial por la Memoria

PROVINCIA DE BUENOS AIRES
Ministerio de Gobierno
POLICIA

MEMORANDUM

Para información del Señor Jefe de la Sección Fotografía.-
SU D SPACHO.-

Producido por: CENTRAL INTELIGENCIA. (Archivo y Fichero Mesa "C").-

La Plata, Julio 18 de 1957.-

ASUNTO: A.y F. Mesa "C" nº 293.-

Me dirijo a Ud., solicitándole se sirva disponer, se obtengan cuatro (4) fotocopias de cada una de las fotografías que se adjuntan y se remitan a esta juntamente con las originales.-

jcl

cpm Centro de Documentación y Archivo Comisión Provincial por la Memoria

304 - 24 julio

PROVINCIA DE BUENOS AIRES
Ministerio de Gobierno
POLICIA

MEMORANDUM

Para información de: 1. Señor .....

Producido por: Central de Inteligencia (Archivo y Fichero)

La Plata, 24 de julio de 195 7.-

ASUNTO C.I. Mesa "C" 302

Adjunto elevo a Ud. información relacionada con las actividades que viene desplegando el Partido Comunista por intermedio de sus colaterales, en distintos barrios pobres situados en localidades del Gran Buenos Aires, agregándose fotografías ilustrativas de algunos sectores elegidos por la U.M.A. (Unión Mujeres Argentinas), para desarrollar su acción ideológica de captación.-

rf
dt

DISTRIBUIDOR:

Señor Jefe de Policía	1.-
Señor Sub-Jefe de Policía	1.-
S.I.D.E.B.A.	1.-
Sr.Director Activ.Antidemocráticas.....	1.-
Archivo	1.-
Total	5

cpm Centro de Documentación y Archivo Comisión Provincial por la Memoria

M E M O R A N D U M

OBJETO: Producir información.- Julio 23 de 1957.-

Se tiene conocimiento que el Partido Comunista, por intermedio de sus colaterales, estaría desplegando una intensa acción ideológica en determinados barrios pobres situados en algunas localidades del Gran Buenos Aires.-

Es así, como ha sido dable observar, que últimamente y desde hace algún tiempo, viene actuando una célula de la U.M.A., en jurisdicción de Munro, en una barriada situada en los alrededores de las calles Roseti y Blas Parera, próxima a la Ruta Panamericana, de la localidad de Vicente López.-

Ante versiones circulantes en tal sentido, se dispuso practicar una exhaustiva investigación, la que permitió establecer que en el lugar mencionado funcionaba una entidad, que no era otra que la U.M.A. (Unión Mujeres Argentinas) y en el que había un letrero que indicaba la existencia de una sala de primeros auxilios, de carácter precario, en la que habitaba una persona llamada PEDRO LOPEZ, quien lo hacía en unión de sus familiares.- Esta entidad a su vez, estaba vinculada al Colegio Religioso "SANTA TERESITA", ubicado en la calle Rocca 2057 de Florida.-

En consecuencia, si bien se consideró que se trataba de una organización religiosa, no se desvirtuaba tampoco la posibilidad de una acción de infiltración del Partido Comunista.- En el citado colegio Religioso, que pertenece a la Congregación San José, la madre superiora del instituto, admitió que en efecto, la presidenta de una organización que se titulaba UNION DE MADRES ARGENTINAS, de carácter católico, había solicitado la colaboración de esa congregación, para llevar a cabo una obra en conjunto, que beneficiara a esa zona.-

La presidenta de esa supuesta organización, no era otra que la señora ALMA NIDIA LOPEZ de FALKENBERG, domiciliada en la Avda. Maipú 4160 de Olivos, actuando de mediadora entre ésta y las religiosas, la señora HILDA LOPEZ de BARROS, la que frecuentó durante un tiempo la iglesia del colegio, tratando por todos los medios de vincularse a la madre superiora y otras hermanas.-

La aludida señora de BARROS, manifestó en una oportunidad "Que le interesaba el colegio religioso para enviar a sus hijas", y que era asimismo partidaria de hacer obras de beneficencia, señalando como lugar predilecto para ello, la barriada que nos ocupa.- Después de esas manifestaciones, la aludida señora, no concurrió a la iglesia del colegio.-

Como podrá observarse, los hechos demostraban que la U.M.A., actuaba en nombre de una organización de madres católicas y no como tal, con el deliberado propósito de inducir a engaño y desarrollar su política ideológica de captación a que nos tienen acostumbrados.-

Posteriormente se estableció, que la organización UNION DE MADRES ARGENTINAS, no existía, y que la señora ALMA NIDIA LOPEZ de FALKENBERG, que apareció ejerciendo su presidencia, habría dado ese nombre para disimular las verdaderas actividades de la U.M.A..- Esta, que es

///////

cpm Centro de Documentación y Archivo Comisión Provincial por la Memoria

IX

ADA NIDIA LOPEZ de FIEFFEIDRG.-

cpm Centro de Documentación y Archivo Comisión Provincial por la Memoria

I

II

cpm Centro de Documentación y Archivo Comisión Provincial por la Memoria

IV

III

cpm Centro de Documentación y Archivo Comisión Provincial por la Memoria

cpm Centro de Documentación y Archivo Comisión Provincial por la Memoria

2

VI

1

2

V

VII

VIII

cpm Centro de Documentación y Archivo Comisión Provincial por la Memoria

cpm Centro de Documentación y Archivo Comisión Provincial por la Memoria

VIII

Centro de Documentación y Archivo Comisión Provincial por la Memoria
cpm

VI

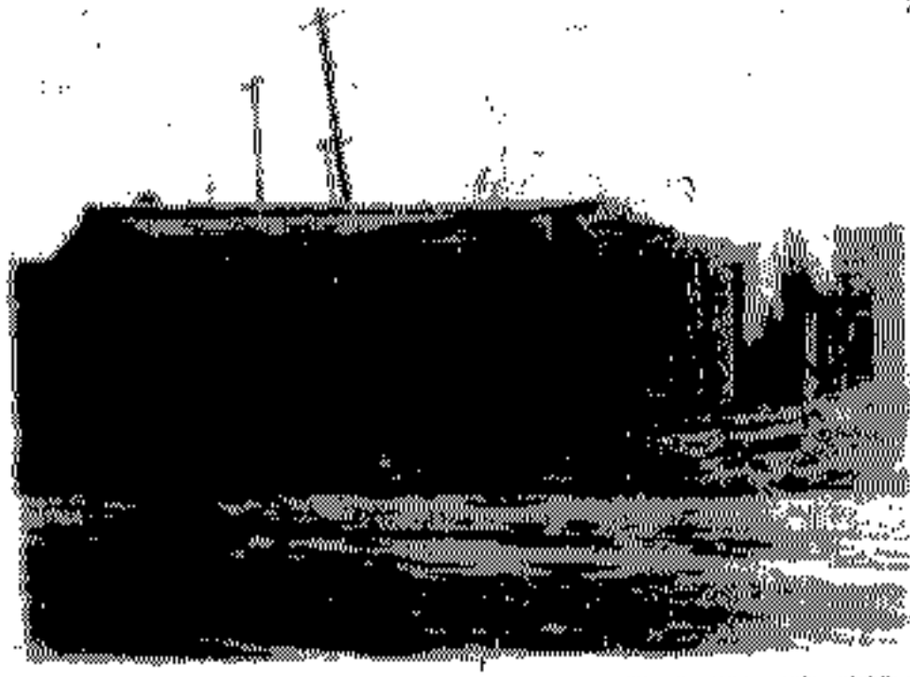

V

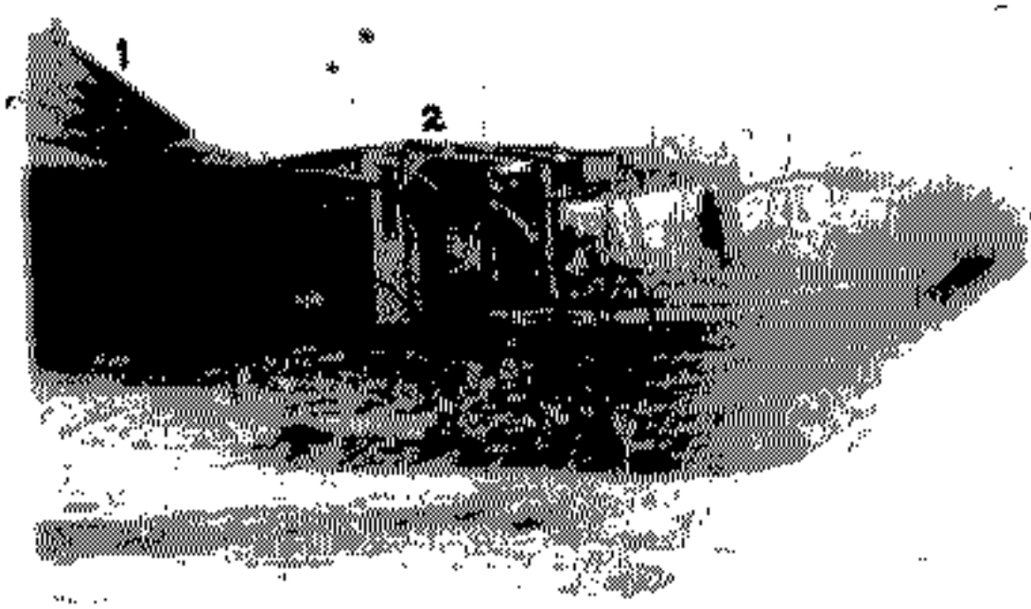

Centro de Documentación y Archivo Comisión Provincial por la Memoria

III

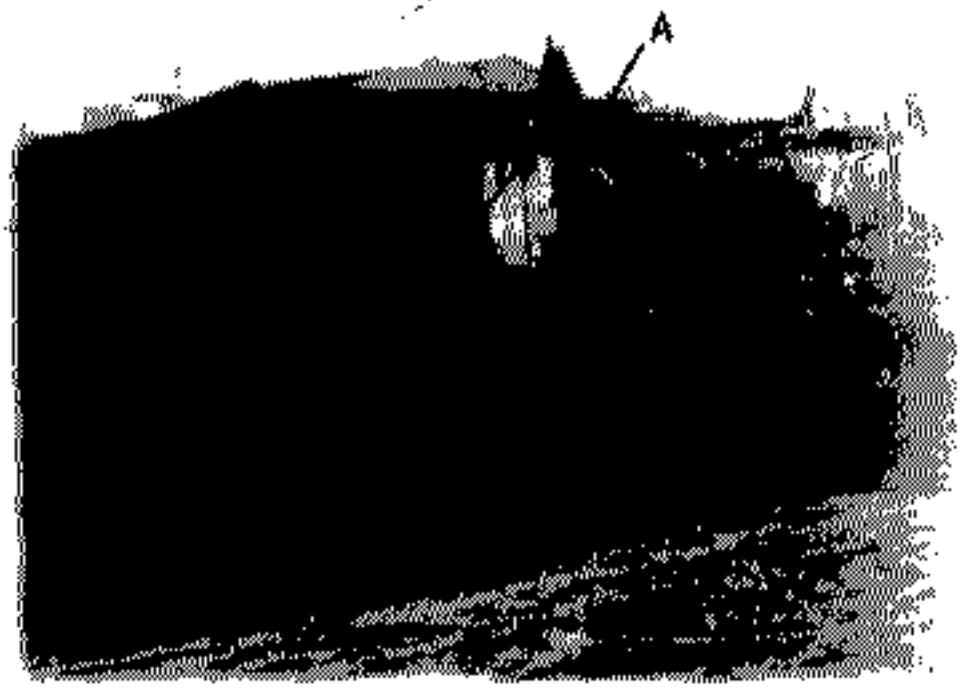

IV

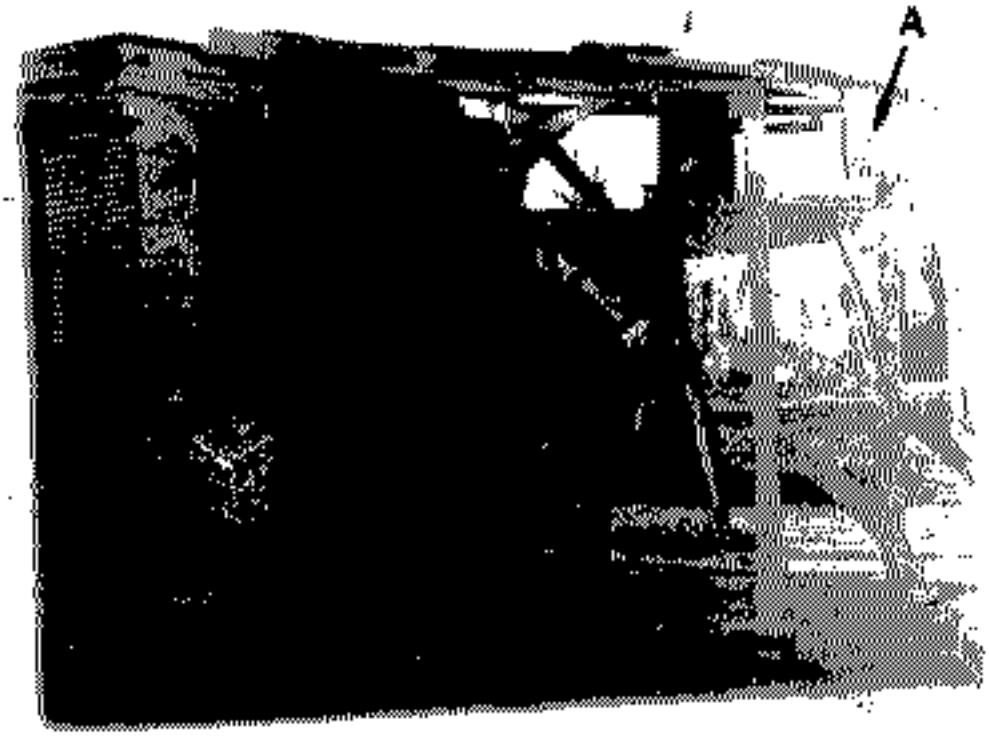

Centro de Documentación y Archivo Comisión Provincial por la Memoria

Centro de Documentación y Archivo Comisión Provincial por la Memoria

MEMORANDUM No. 713

Para informacion de: Sr. JEFE DE CENTRAL INTELIGENCIA-LA PLATA.

Producido por: Delegacion Regional de Inteligencia - SAN MARTIN

Archivar

Coordinar

ASUNTO: Ampliar informe relacionado actividad UMA (memorandum ant. No. 658/17-7-57)

Dirijo el presente al Sr. Jefe, con el objeto de ampliar anterior informacion, mencionada en el epigrafe:

Confirmando lo informado el dia 20 del actual por radioconversacion, se efectuo en la localidad de Munro el dia 21 del actual a las 11 horas, la inauguracion de una "sala" de primeros auxilios, en la barriada de "ranchos" ubicada en calle Blas Parera y Ruta Panamericana.-

Con anterioridad a tal inauguracion, los organizadores enviaron invitacion a las autoridades religiosas del Colegio Santa Teresita, la que no fue aceptada.-En cuanto al pedido formulado por algunos vecinos, para la bendicion de la instalacion, no fue aceptada tampoco por los organizadores, expresando que se ocuparan ellos si deseaban bendecirlas.-

El acto central se inicio a las 11 y 30 horas del dia precitado, con la palabra de ALMA NIDIA LOPEZ DE FALKEMBERG, (cabeza de la celula y cuyos datos se consignaran en informe anterior) haciendo esta la presentacion de los asistentes.-En primer lugar presento a AURA FLEITAS, vicepresidente de U.M.A.-

Al usar esta ultima de la palabra felicito a los vecinos por la obra llevada a cabo, exhortandolos a continuar por el triunfo de la empresa y el exito de U.MA.-Agrego que habia intercedido ante el Sr. Intendente de VICENTE LOPEZ, para obtener la colocacion de canillas y que el carro recolector de basuras, pasase tres veces por semana.-Los exhorto a vivir en paz, y a bregar por la paz mundial, como asi tuvo expresiones con respecto a la necesidad de pacificacion interna del pais.-Finalmente expreso que traia el saludo de la Presidente de U.M.A. Señora MARGARITA M.DE PONCE, invitando a la concurrencia a adherirse a la proxima celebracion del septuagenario de la misma, a cuyo efecto se llevarian a cabo festejos.-

En segundo termino uso de la palabra el Dr. CHEIMAN CUSNIR, (cuyos datos se consignaran en anterior memorandum), el cual al igual que la anterior felicito a los vecinos por la obra efectuada, exhortandolos a perseverar.-Manifesto estar obligado como medico a colaborar con U.M.A. por su accion humanitaria, ya que NINGUN GOBIERNO SE HABIA PREOCUPADO por el problema de la masa sufriente.-Ataco la pasividad de las autoridades con respecto al problema, que afecta al sector humilde pero laborioso.-

A continuacion hablo la Dra. NOEMI DE BRAVANSKY, de la localidad de La Lucila (sus datos y demas circunstancias personales se ampliaran a la brevedad,) quien felicito tambien al vecindario, y los arengo a los fines de luchar por UMA; ofrecio su colaboracion desinteresada, agregando que se encargaria de la atencion ella misma, a igual que el Dr. Cusnir.-

Finalmente uso de la palabra ALMA NIDIA LOPEZ DE FALKEMBER, exponiendo en su oratoria entusiasmo y mostrando dotes que la revelan como elemento peligroso, por su contagioso fanatismo.-Baso sus -

cpm Centro de Documentación y Archivo Comisión Provincial por la Memoria

expresiones en criticas al gobierno actual, por la carestia de la vida y el perjuicio que ocasiona a los humildes las medidas poco efectivas y contradictorias de las autoridades.-Dijo estar en contacto directo con el INTENDENTE de Vicente Lopez para tratar UNA SUBVENCION A LA SALA DE PRIMEROS AUXILIOS.-P or ultimo invito a los concurrentes al acto por la carestia de la vida a realizarse en Vicente Lopez en fecha proxima.-Fue muy aplaudida y notose que la causante tiene ascendencia y gravitacion en el vecindario.-

La concurrencia fue de unas 20 personas, que no es la mayoria del vecindario, dado que el resto tomo el acto con indiferencia, prestando otros unicamente su colaboracion a las religiosas del Colegio Santa Teresita.-

Estuvieron presentes en el acto la Dra.Barbara Kisman de Bittar, su esposo Dr. Elias Bittar, el Dr. Bravansky, la dirigente de la celula de U.M.A. Luisa de FRANZA y su esposo Telmo Franza.Este ultimo fotografo colaborador de la publicacion NUESTRAS MUJERES, uno de cuyos ejemplares se adjuntan, el cual se hallaba en poder de la Sra.Falkemberg.-

Durante el acto se converso de que se estaban organizando y se habian organizado iguales obras en distintos barrios pobres del Gran Buenos Aires.-

El Dr. Cusnir concurrio al acto, en un automovil patente 425.631 de Capital Federal, sedan negro cuatro puertas.-

En cuanto a la dirigente de U.M.A. AURA FLEITAS, cabe agregar que la causante es activa dirigente con gravitacion, dentro de la organizacion y del comunismo en general.-Colabora asimismo en la direccion de la revista NUESTRAS MUJERES.-

Cabe agregar asimismo que UMA actua libremente dentro de la Municipalidad de Vicente Lopez, siendo invitada a todas las reuniones vecinales como entidad reconocida.-Tienen asimismo preferente atencion sus pedidos.-Llama asimismo sobremanera la situacion planteada por la Sra. de Falkember quien dice que gestiona una subvencion del Sr. Intendente para la Sala de Primeros Auxilios y que ya "casi" la tiene conseguida.-Supone esto que es muy ventajoso para U.M.A. crear salas precarias, en las peores condiciones de salubridad y asepcia y luego mejorarla con subvenciones municipales; mas conveniente es para el estado o el municipio establecer oficialmente Salas de Primeros auxilios, para evitar en "encaramamiento" de entidades COMUNISTAS -

Me permito recordar al Sr. Jefe que la Sra. de Falkemberg, es oradora del PARTIDO COMUNISTA, a partir del 22 del actual, quien hablo en un acto realizado a las 10 y 30 horas en Vicente Lopez, haciendolo asi por primera vez.-

Durante la celebracion del acto se obtuvieron fotografias, en forma encubierta, para no develar el caracter de la tarea: FOTOGRAFIA 1: a)AURA FLEITAS - Foto 2: b) idem - FOTO 3: c) ALMA NIDIA LOPEZ de FALKEMBERG, d) Dr. CHELMAN CUSNIR.-FOTO 4: Sra.Falkemberg - FOTO 5: Dra. BRAVANSKY g) Dr. Cusnir - FOTO 6: h) Dr. Cusnir-FOTO 7: idem.-FOTOGRAFIA 8: El Dr. Cusnir, quien recibe de manos de vecinos un censo efectuado en la barriada (evidentemente útil para la preparacion de celulas).-

Dejo constancia al Sr. Jefe que se procurara ampliar la presente informacion.-

DELEG.C.INTELIGENCIA. San Martin, 24 de Julio de 1957.-

POLICIA DE LA PROVINCIA DE BS. AIRES - SAN MARTIN - Sección Informes

ERNESTO H.HIPOLITO
DELEGADO

cpm Centro de Documentación y Archivo Comisión Provincial por la Memoria

Contiene

8 fotografías

cpm Centro de Documentación y Archivo Comisión Provincial por la Memoria

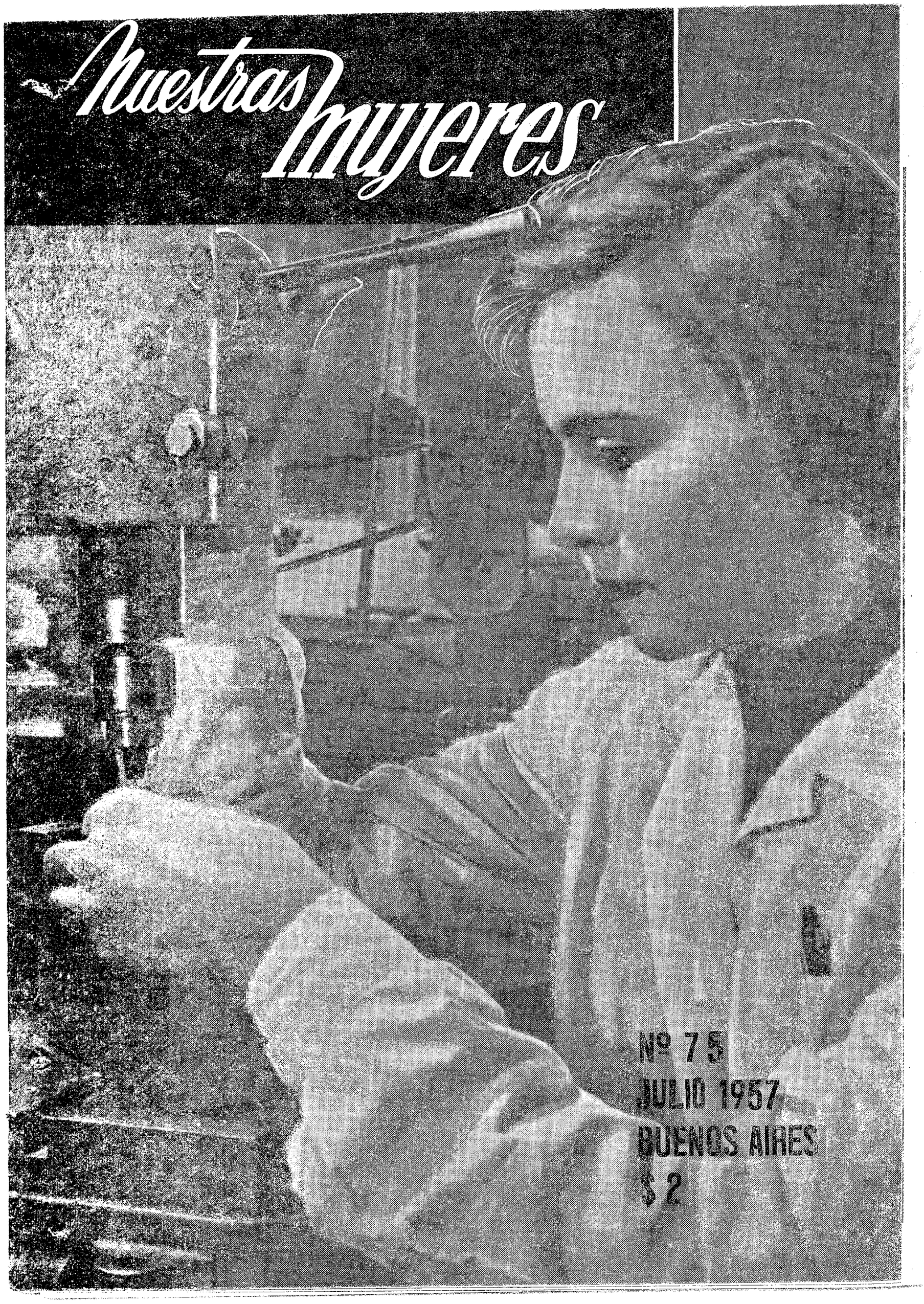

cpm Centro de Documentación y Archivo Comisión Provincial por la Memoria

FESTIVAL EN EL SUDAN. Se realizó bajo el lema: 'La semana de la mujer". A él concurrieron delegadas de la India, de Finlandia, de Egipto, de Medio Oriente y de otros países del mundo. Se debatieron en esa reunión problemas vinculados a la maternidad, la sanidad, la infancia, la familia, los servicios sociales, etc. Es digno de destacar el esfuerzo de las mujeres sudanesas que en el 2º año de la independencia del país realizaron dos Congresos.

noticias de la F.D.I.M.

REUNION DEL CONSEJO DE LA FDIM

Se acaba de realizar en Helsinki, Finlandia, una reunión del Consejo de la F.D.I.M., En representación de U.M.A. concurrió a dicha reunión su Presidenta Sra. Margarita B. de Ponce.

LLAMAMIENTO POR LA PAZ

Con palabras emocionadas se dirige el llamamiento de la F.D.I.M. a todas las madres del mundo pidiéndoles su colaboración en pro del desarme y de la prohibición de las armas termonucleares.

UN IMPORTANTE MEMORANDUM

Ha dirigido la F.D.I.M. a la Comisión de la Condición de la Mujer de las Naciones Unidas, que se ha reunido en Nueva York, señalando la importancia del tema considerado: el acceso de las mujeres a la vida económica. Fija especialmente la atención de la Comisión sobre la situación de las mujeres de Asia y Africa, donde carecen de leyes de protección. Ofrece el apoyo de la F.D.I.M. a las medidas que respondan a esas necesidades y aspiraciones de la mujer.

NUEVAS ADHESIONES

La Federación de Mujeres japonesas y la Asociación de Mujeres del Senegal han presentado su demanda de admisión a la a la F.D.I.M.

INTERDICCION

En la República Federal Alemana ha sido interdicta la Federación de Mujeres Democráticas. Coincide esta medida con el recrudecimiento del militarismo por parte del Gobierno de Bonn.

DR. JUAN INGALINELLA. Se acaban de cumplir dos años del asesinato por la policía rosarina de este prestigioso profesional y dirigente político. Su muerte, causó gran conmoción en el país, y provocó, junto al unánime repudio de todo el pueblo, el primer gran paro de los médicos argentinos en defensa de los más elementales derechos individuales. A dos años de su muerte, aún no ha aparecido su cadáver, y sus asesinos no han recibido todavía su condena. En cambio el pueblo de Rosario, se acaba de unir para rendirle homenaje a su memoria.

"ADIOS A LAS ARMAS". En Italia se filma, con Rock Hudson de protagonista, una película inspirada en el conocido libro de Hemmingway. Se afirma que el director Huston ha renunciado a la dirección y fué reemplazado por negarse a aceptar la imposición del productor norteamericano Selznick que desea modificar el final pacifista del argumento.

Pasa en el mundo

UN PERSONAJE DE "CORAZON". Ha muerto hace poco en Italia Eugenia Barruero, "La maestrita de la pluma roja" personaje de uno de los capítulos del libro de Edmundo D'Amicis. Con ella se ha ido un poco del aroma de nuestra infancia...

cpm Centro de Documentación y Archivo Comisión Provincial por la Memoria

Hoy hablemos sobre...

LA INDEPENDENCIA NACIONAL

Corría el mes de abril de 1816 y San Martín, nuestro gran San Martín, desde el campamento del Plumerillo al pié de esa Cordillera que pronto habría de cruzar para "liberar a medio continente", escribía a uno de los congresales que en representación de las provincias se hallaban congregados en Tucumán: — "¿Hasta cuando esperaremos para declarar nuestra independencia? ¿No le parece una cosa ridícula acuñar monedas, tener el pabellón y cocarda nacional, y por último hacer la guerra al soberano de quien se cree que dependemos? ¿Qué nos falta más que decirlo? Animo, que para los hombres de coraje se han hecho las grandes empresas". Así escribía San Martín, así instaba Belgrano a ese puñado de hombres oscuros llegados unos en carretas, otros a lomo de mula, por los polvorientos caminos de la Patria naciente y yá amenazada de división. Y fué al conjuro de esas voces ilustres, y de los miles y miles de voces de criollos patriotas que sellaban con su sangre su decisión de ser libres e independientes, que esos modestos congresales declararon solemnemente un 9 de julio, allá en la lejana Tucumán: "Que es voluntad unánime e indubitable de esas provincias romper los violentos vínculos que las ligaban a los reyes de España e investirse del alto carácter de una nación libre e independiente". Y esa declaración, surgida allá en el florido corazón de la Patria, en medio de las derrotas militares, a despecho de la pobreza y la anarquía, desafiando a la Santa Alianza de los reyes europeos, fué prenda de unión de todo el pueblo y fué su más indiscutido triunfo.

A través de los años, 141 se han ido sumando, esa declaración de la independencia (aún no del todo consumada, es verdad) siguió siendo lazo de unión del pueblo argentino,

Y fueron también los mismos: los "pelucones" que conspiraron contra la naciente independencia; los terratenientes, dueños de vacas y de vidas, como Juan Manuel Rosas; las viejas y las nuevas oligarquías más atentas a los dictadores de "afuera" (el imperialismo británico, el nazismo, ahora el imperialismo yanqui), en fin los que en cada momento representaron lo viejo y lo caduco en la vida de la Nación, los que se unieron contra la independencia argentina.

Nunca estuvo la independencia nacional más amenazada: el Pacto del Atlántico Sud, elaborado en el más profundo secreto; la "ayuda técnica" que encubre el espionaje y el apoderamiento de nuestras fuentes de riquezas; la disposición de la oligarquía (dentro y fuera del Gobierno) de entregar nuestro petróleo, nuestros productos y aún nuestros muchachos y ¿por qué nó?, bases en suelo argentino al amo imperialista.

Pero nunca tuvo nuestro pueblo mayor conciencia nacional, mayor unidad de anhelos y de esperanzas, mayor coraje para defender lo suyo. Y sinó que lo digan las asambleas obreras y estudiantiles que repudiaron el Pacto Sud-Atlántico, los centenares de reclamos desde todos los sectores en defensa de nuestro petróleo y nuestras industrias; la negativa de los portuarios rosarinos a cargar el azúcar que se sustraía al pueblo argentino...

En los programas de varios partidos democráticos figuran puntos coincidentes; en las tribunas públicas, en las instituciones culturales, sociales, sindicales, agrarias, cada día son más los hombres y las mujeres de diverso credo, distinta ideología y dispar orígen, que repiten con palabras similares las mismas ideas de unión, de independencia, de paz, de bienestar. ¿No ha sonado, pues, la hora de traducir en hechos comunes esos anhelos?

Esa unión de todo el pueblo, capaz de cambiar los destinos del país, sería sin duda alguna el mejor, el más merecido homenaje que podríamos rendir a aquellos oscuros congresales que, pese a todo, tuvieron el coraje cívico de darnos una Patria "libre e independiente".

Estamos seguras que Ud., amiga querida, una mujer argentina, una patriota, igual que millones de mujeres argentinas está de acuerdo con nosotros.

LA DIRECCION

ASI NOS AYUDAN Y NOS ALIENTAN...

Con alegría y emoción recibimos una carta desde Pueblo Irigoyen. Nos cuentan en ella que en Gálvez, Provincia de Santa Fe, se ha constituído un "Grupo de Amigas de Nuestras Mujeres" cuya primera actividad fué la realización de una fiesta con la presencia de más de cien personas. Con el producto de esa fiesta saldaron la deuda con la administración

—Las amigas de Colonia Lapin, Provincia de Buenos Aires adelantaron 150 $ del importe de la revista, cancelando al mismo tiempo su deuda.

—Las integrantes de la filial Olavarría saldaron su deuda y se proponen liquidar regularmente el importe de la revista.

NUESTRAS LECTORAS

—Igualmente las amigas de Vicente López, San Fernando y Lomas de Zamora se pusieron al día. Y practicamente todas las difusoras de las localidades del Gran Buenos Aires pidieron más ejemplares de la revista.

—Las amigas de Ceres, Moisés Ville, San Gregorio, de la Provincia de Santa Fé, han cancelado totalmente sus deudas.

A todas ellas la Administración les hace llegar su agradecimiento, ya que mantener el pago de la revista al día significa asegurar que puntualmente, mes a mes, "Nuestras Mujeres" se halle en manos de sus lectoras.

—Un interesante ejemplo de difusión es el de la filial del barrio porteño de Liniers. Al llegar a los 300 ejemplares mensuales la encargada de difusión consideró que no podía seguir desempeñándose sola. Llevó esta preocupación a una reunión de lectoras diciéndoles que hacía falta por lo menos una Comisión de 4 personas para aumentar la difusión. Así se formó la Comisión de difusión del barrio, cuya tarea se dividieron por sectores.

Esa labor, iniciada con entusiasmo ya dió sus frutos: una de las difusoras, que visita un sector de hogares obreros ha visto ya la necesidad de mayor cantidad de revistas, que en un sólo número significa 30 ejemplares más. Además han visto la necesidad de ayudar a su revista y han surgido interesantes iniciativas, contando todas con el apoyo de las lectoras.

cpm Centro de Documentación y Archivo Comisión Provincial por la Memoria

Los Derechos de la Trabajadora

El último Plenario Nacional Intersindical aprobó una resolución de apoyo a los derechos de la mujer trabajadora, cuya parte resulativa expresa:

1º—Dirigirse a todas las organizaciones sindicales para promover una acción de igual salario por igual trabajo.

2º—Procurar la reforma a la ley de maternidad.

3º—Que los beneficios de esta ley comprendan a trabajadoras de casas particulares, empleadas, profesionales.

4º—Aconsejar la promoción a las direcciones sindicales de las mujeres y procurar su inclusión en la futura CGT.

Teniendo en cuenta la importancia de estas resoluciones, entrevistamos a la Srta. María Esther Fariña, delegada del Sindicato Unico del Personal de Casas Particulares, quien fundamentó en el citado Plenario estas resoluciones.

—¿Qué motivos se tuvo para pedir la inclusión en el orden del día de la Intersindical de estos puntos?

—En primer término debo manifestar que no he hecho sino cumplir con un mandato del Sindicato que represento, gremio éste que comprende a más de 500.000 mujeres en el país

—¿Cree Ud. que la resolución adoptada contempla el total anhelo de la mujer trabajadora?

—En términos generales, creo que sí. No así en lo que respecta al gremio que represento, ya que la resolución olvidó la inclusión de las trabajadoras de este gremio en la Ley 9.688 de Accidentes de Trabajo. Olvidó, asimismo, ocuparse de la situación de la madre jóven, que por ser precisamente jóven y con hijos pequeños, por lo general se vé privada de trabajar. Requiere una medida especial de protección, tal como mejorar la remuneración del esposo o padre de la misma. Por último habría que plantear expresamente la necesidad de eximir a la mujer de todo trabajo físico agotador.

—¿Por qué estima necesaria la participación de la mujer en las direcciones sindicales?

—Con anterioridad he sostenido la necesidad de la creación de Secretarías femeninas en la C.G.T. y en los sindicatos. El fundamento de esta iniciativa radica en la puja creciente de la mujer por participar en el escenario social y político del país. Este despertar acusa signos inequívocos en la actividad gremial. La creación de estas Secretarías sería el medio adecuado para que las mujeres trabajadoras tuvieran en sus manos el estudio y la solución de los problemas específicos de todas las mujeres laboriosas.

TERRABUSSI, FABRICA MODELO...

Con esta frase propagandística es conocida la fábrica que elabora las galletitas que comen nuestros chicos.

Pero ¿es realmente modelo? De la mano de sus obreras conoceremos la realidad.

Hoy veremos algunas secciones, pero sin olvidarnos de decir que en la fábrica trabajan más de 700 mujeres y unos 300 hombres, y que aquellas ganan 5,60 $ la hora y los hombres a 8 $, haciendo unas y otros un trabajo igualmente pesado.

Una sonrisa irónica acompaña la respuesta de las obreras:

—"¿Modelo?" ¡De suciedad.

—En cuanto a modelo por el trabajo mecanizado... Verá: "cinta transportadora" de donde se mandan latas al depósito van de 7 a 8.000 latas diarias de 20 kilos y el cambio de una cinta a otra lo deben hacer ¡5 mujeres!

En la sección de las "Express" cada obrera debe levantar bajones con 40 kilos de galletitas. Mujeres cargan carritos con 5 latas de 9 kilos y 1 2 y acarrean en los carritos 200 paquetes más de media cuadra. ¡Qué modelo!

—En lo que se refiere a salarios, el sobre de la quincena no pasa de 500 $. Sala cuna no existe. Vestuario, ni hablar... No se puede hacer un reclamo.

—Por suerte tenemos buenas delegadas y delegados, defensores del personal. Estamos todas decididas a conseguir más salario, igual salario que el hombre y que no siga más esta carestía. Todas como una paramos junto a las máquinas el 14 de junio al llamado de la Intersindical.

REBAJA DE PRECIOS

EN LA INTERSINDICAL

Cuando en una pausa entre las sesiones del plenario nacional de la Comisión Intersindical pedimos entrevistar a la Comisión contra la carestía designada de su seno, no sólo acudieron los integrantes de la misma. Ante una mesa se sentaron, frente a las cronistas de "Nuestras Mujeres", hombres y mujeres venidos de muchos lugares de la República en representación de sus organizaciones obreras normalizadas. Y con la cordial atención y el sincero interés de la gente del pueblo escucharon y respondieron a nuestras preguntas.

—¿Qué razones motivaron el paro dispuesto para el día 14?

—Los motivos son evidentes — afirmó ante el general asentimiento la delegada del servicio doméstico. — El actual desmesurado aumento de precios hace que los salarios de los trabajadores no alcancen a cubrir elementales necesidades. Ya dejó de ser expresión literaria lo de "hogares que se mueren de hambre". Esto es lo que ha impulsado a la Comisión Intersindical de la Capital y Gran Buenos Aires a decretar ese paro, que hace suyo la Intersindical Nacional.

—No hemos hecho más que interpretar el sentir unánime de los trabajadores — prosigue el delegado de los obreros químicos. — Es yá un clamor la exigencia de medidas concretas contra la carestía. Las organizaciones sindicales y populares han hecho centenares de gestiones. Sin embargo hasta hoy todos los pedidos han sido desoidos por las autoridades.

—Pareciera un "error de imprenta" — interrumpe con clásica picardía criolla un delegado. — Se nos prometió aumento de salarios y congelación de precios y resultó congelación de salarios y ¡qué aumento de precios!

Y el delegado de los obreros rurales y estibadores de Junín agrega: — Todo lo que Uds. dicen está aún agravado en el campo. Los mensuales ganan, según Estatuto, 540 $. ¿Cómo vive su familia con eso en el pueblo? ¿Y las obreras rurales, las juntadoras de maíz, que ganan de 30 a 40 $ por día y sólo poco tiempo? O las trabajadoras del servicio doméstico que ganan 50 ó 60 $ por mes... ¡Vea si no es necesario pelear contra la carestía!

—¿Por qué ha invitado la Intersindical a otros sectores a apoyar el paro?

—Porque este problema no es sólo nuestro — responde el delegado de Luz y Fuerza. — Afecta a las amas de casa, a los comerciantes minoristas, a todo el pueblo. Por eso creímos que hay que aunar todas las fuerzas. Nosotros proponemos una serie de medidas, entre ellas reducción del presupuesto de guerra y el levantamiento del estado de sitio que permitirán disponer grandes sumas para mejorar la situación del pueblo. Solicitamos además salario vital mínimo y móvil. Y todo esto podrá ser logrado mediante una acción permanente de los trabajadores y de todos los que se ven afectados por la carestía.

Este llamado fué escuchado. El 14 de junio de 10 a 11 pararon junto a sus máquinas, frente al volante, al lado de los subterráneos, frente a las mesas de bares y restauranes, ante los mostradores de las grandes tiendas la inmensa mayoría de los trabajadores de Buenos Aires y su cinturón. Lo hicieron con cabal conciencia de su fuerza y su unión.

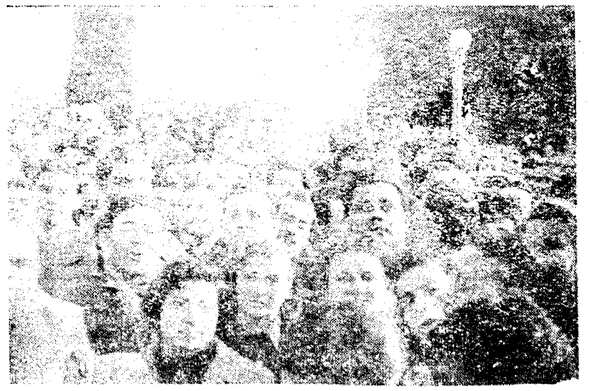

RECLAMARON OBREROS Y AMAS DE CASA

LUCHAN LAS AMAS DE CASA

El viernes 14 de junio Buenos Aires y las poblaciones vecinas amanecieron bajo un diluvio. La noche anterior hubo otro diluvio, pero éste fué propagandístico: la radio, los diarios, todos se confabularon con falsas noticias para desbaratar el paro. Y, naturalmente, para impedir la presencia en Plaza de Mayo y ante la Municipalidad de amas de casa de todos los barrios para acompañar a la delegación de UMA de la Capital portadora de un memorial en el que se pedía:

—"El establecimiento de puestos municipales en ferias y mercados donde se expenda carne al precio del 31 de enero de 1956."

—"La venta directa de frutas y verduras del productor al consumidor."

—"Que la Municipalidad facilite e interceda ante las autoridades nacionales para que se dispongan partidas especiales de azúcar, manteca, vino, alcohol de quemar, kerosene, a entregar a los minoristas con precios de 1956".

Pero, a pesar de todo, numerosas delegaciones, con varios centenares de mujeres, fueron llegando hasta la Municipalidad y la Plaza de Mayo. Y allí se desarrolló uno de los hechos más vergonzosos. Al llegar las madres de familia, con su bolsa de las compras vacía bajo el brazo, fueron atacadas por la policía, injuriadas, golpeadas, y arrastradas 8 señoras hasta los coches celulares.

A todo ésto, la delegación que, presidida por la Señora Aura Fleitas, Vice-Presidenta de UMA, fué a la Municipalidad recibió allí una atenta acogida y fué acompañada a su salida por un funcionario que garantizó su libertad.

Si interesante fué esta movilización, no menos interesantes y emotivas fueron las jornadas que la precedieron. La Comisión por el Bienestar de la Familia visitó organizaciones sindicales.

Entrevistó asimismo centros de comerciantes minoristas, quienes debido a la brevedad del plazo no tuvieron tiempo de concretar su adhesión.

Por su parte la filial de UMA de la Capital Federal imprimió 200.000 volantes y 4.500 carteles que fueron profusamente repartidos y pegados por todos los rincones de la ciudad.

Es importante señalar el gran apoyo que las amigas de UMA tuvieron por parte vecinas y vecinos, de puesteros y feriantes, de comerciantes mincristas. "Ya no se puede aguantar más! ¡Todos debemos luchar contra la carestía! "fué la expresión unánime. Y pusieron manos a la obra: quieres llevaron mazos de volantes para distribuir en casas de de departamentos o en sus lugares de trabajo; quienes prepararon el engrudo para los carteles, quienes los ubicaron, etc.

Así fué como las amigas de UMA de filial Centro visitaron los grandes inquilinatos; las de la filial Chacarita no dejaron feria, ni mercado, ni cola de vino de su barrio sin visitar igual que el jardín de infantes de Agronomía y fábricas; así las adherentes de UMA de Villa Urquiza pegaron carteles en las ferias y distribuyeron volantes en el gran monoblock de Barrio San Martín y ante la fábrica "Grafa", y frente al Barrio Cornelio Saavedra colgaron 2 grandes telas que decían: "¡Basta de carestía! ¡Que aparezcan los artículos de primera necesidad!"

Las amigas de las filiales de Liniers, Versailles, Pompeya, Mataderos, Devoto, Villa Crespo, Almagro Sud, Palermo, Belgrano, Paternal visitaron también ferias y mercados, casa por casa al vecindario, y las más importantes fábricas de sus barrios. 60 amigas de la filial Flores, en medio de gran entusiasmo, desarrollaron igual labor. Las integrantes de la filial del Once recorrieron los inquilinatos y las ferias invitando, y un ómnibus con vecinas, pese al verdadero cerco policial fué a la Plaza de Mayo. En Constitución realizaron una labor admirable en ferias, mercados y los grandes inquilinatos: prácticamente todo el barrio fué cubierto por su propaganda y realizaron verdaderos mitines en los que explicaron la acción de UMA. En uno de ellos fué detenida una Sra. tras hablar frente a 700 vecinos.

En el Gran Buenos Aires también estuvieron activas las integrantes de UMA. En Quilmes salieron con las amigas del Barrio Villa Mataderos y pegaron más de 300 carteles en paredes, árboles, carritos de lecheros, etc. y volantearon el mercado. En Lomas de Zamora los repartieron por los negocios. En Vicente López fueron a 5 fábricas y al Sindicato de Panaderos; en Munro distribuyeron volantes en l mercado; en Morón visitaron los comercios, lo mismo que en Villa Dibel. En todos lados se efectuarón actos relámpago y delegaciones de mujeres llevaron a las autoridades locales petitorios exigiendo la rebaja de precios.

Esta labor de UMA culminó con la constitución, en diversos lugares, de Comisiones contra la carestía.

La multiplicación de estas comisiones de amas de casa dispuestas a defender el bienestar de los suyos, la recolección de firmas en petitorios, las delegaciones reiteradas ante las autoridades, han de ser garantía para un futuro más venturoso.

Desde yá la resolución de la Municipalidad de la Capital permitiendo la instalación de puestos para venta directa de frutas y hortalizas en la Capital es un triunfo de la unidad y decisión de las madres, es un triunfo de UMA.

Centro de Documentación y Archivo "Comisión Provincial por la Memoria"

INDA LEDESMA REPRESENTA A LAS MUJERES ARGENTINAS

Honda inquietud causa a las madres de todo el mundo la reiteración de las pruebas con bombas termonucleares, efectuadas a pesar de las voces de alerta de los sabios alemanes, ingleses, norteamericanos; del llamamiento del insigne Dr. Schweizer, premio Nobel; del llamado angustioso del pueblo del Japón. La reunión del Consejo Mundial de la Paz, ha de recoger, sin duda, el clamor de los pueblos por el inmediato cese de estas pruebas y por un acuerdo entre las grandes potencias que ponga fin a la carrera armamentista.

La Argentina no se halla ajena a esta causa; sus científicos acaban de lanzar un alerta contra las pruebas atómicas; las adherentes de UMA de La Plata han obtenido el apoyo unánime de todas las instituciones de esta ciudad reunidas en un Congreso de Entidades de Bien Público para solicitar el cese de las pruebas que comprometen la vida de nuestros propios niños.

INDA LEDESMA

"Desde esta doble ruta de espacio y actividad, deseo hacer llegar a todas las mujeres por intermedio de nuestra UMA la reiteración de que se luchará por ellas y por sus hijos.

"Llegue ahora mi saludo especial para las integrantes de la dirección de UMA y para todos los que han visto en mí la posibilidad de realizar algo en favor del anhelo común: la paz.

"Un fuerte abrazo a todos. Un saludo a mi patria y sus hombres. Hasta luego".

Estas son las primeras líneas que nos envió la excelente actriz Inda Ledesma, que en representación de la Comisión de Madres por la Paz concurrió a la reunión del Consejo Mundial por la Paz, realizada en Colombo, Ceylán, embargada por la emoción y la responsabilidad de sentirse la auténtica representante de las mujeres argentinas.

La revolución de las colonias inglesas

por CLOTILDE SABATTINI

Lo primero que cabe señalar es que si debemos considerar las causas externas que han hecho nuestra historia no hay que exagerar sin embargo su gravitación y colocarlas como las únicas o aunque fuere las primeras y más importantes. Es cierto a mi entender que las causas externas existieron e influyeron en los movimientos emancipadores de Sudamérica, pero si ello ocurrió se debía a que lo interno estaba preparado para recibirlos o sea que primero y por sobretodas las cosas actuaron las causas internas y luego lo externo.

Esto es importante porque según la posición que adoptemos se derivan dos líneas típicas que encontramos también en la vida de Argentina al igual que en muchas naciones sudamericanas.

Me parece oportuno repetir que todavía tenemos quienes "sólo miran" al extranjero para obtener nuestras soluciones: el economista que propone contraer allá empréstitos, el político que espera llegar al poder con la ayuda de una gran potencia, etc.

Hechas esas aclaraciones no puedo menos que reconocer a la revolución de las colonias americanas como ejemplo y materia para que los principios democráticos que debían encontrarse con el absolutismo reinante empezaran a difundirse en el mundo, después sirvió de caja de resonancia la revolución francesa de 1789. Así nuestros hombres, algunos con permisos especiales, otros a hurtadillas, tradujeron y comentaron a Rousseau, Voltaire y Montesquieu principalmente. Y también como España había ayudado a las colonias, después Inglaterra plantearía la misma situación facilitando el desprendimiento de la América española.

JULIO MES DE LA LIBERTAD

EL IDEARIO DE LA REVOLUCION FRANCESA

por

CONCEPCION RIOS

Dos acontecimientos muy próximos en la cronología histórica (la Declaración de la Independencia en América del Norte y la Revolución Francesa) se disputan la calidad de focos primigenios de la teoría política individualista, que habría de sazonar en óptimos frutos a todo lo largo del siglo XIX. Los notables documentos a que ambos movimientos dieron origen muestran, en efecto, una ruptura drástica con la hasta entonces prevaleciente noción de que el hombre (y al decir hombre decimos pueblo) era el sujeto sobre el cual se ejercía la potestad soberana del Monarca cuyos atributos no tenían origen en el pueblo mismo sino en la divinidad. Ambos se inspiran, por igual, en la noción de un derecho natural, ínsito en el individuo mismo y anterior a la peculiar organización del Estado, y ambos postulan, por lo tanto, la auténtica e insobornable atmósfera de libertad sin la cual no concebiríamos hoy una vida que merezca el nombre de civilizada. Pero, aún admitiendo que la brillante figura de Lafayette, vuelto a Francia luego de su lucha en favor de la causa americana, hubiese influído con su ideario personal en la redacción de la "Declaración de los Derechos del Hombre y del Ciudadano", hay diferencias serias en cuanto a la dimensión histórica de aquellos dos acontecimientos. El primero en el tiempo, acontecido en las por entonces escasamente pobladas tierras de nuestro continente, no produjo efecto alguno en la estructura de la monarquía inglesa y careció de resonancia internacional por la lejanía de su escenario. Pero el París revolucionario — caja de resonancia de Europa entera y asiento de una Corte absurdamente absolutista y desvinculada de su propio pueblo — cortó la cabeza de Luis Capeto, quebró la continuidad institucional del sistema, y por eso su "Dogma" — por lo demás, expresado con la característica claridad gala — tuvo la colosal fuerza expansiva que la Historia muestra. Las ideas filosóficas que informaron el movimiento revolucionario, patrimonio hasta entonces de una seleccionada minoría de pensadores patriotas esparcidos en todo el mundo — se tradujeron en lemas comprensibles por las masas populares, a las que enfervorizaron dándoles el sentido de que una Nación es algo más que un trono, y es ante todo un pueblo.

Que la Revolución se tradujera poco después, tras sangrientas pruebas de supervivencia, en el Consulado primero y en el Emperador Napoleón después, no fué obice para atenuar la lucha contra los absolutismos europeos, sino todo lo contrario. Francia se vió precisada a luchar denodadamente contra las casas reinantes, y las posesiones de éstas en ultramar — los Virreynatos de la Corona Española en particular — aprovecharon los triunfos napoleónicos para proclamar su independencia y su adhesión a la filosofía de que la soberanía emana del pueblo, sustento vivo de la idea democrática.

Ni la caída de Napoleón, ni la unión de las testas reinantes en la Santa Alianza servida por la fina diplomacia de Metternich, ni su tropas enviadas a través del océano, pudieron hacer dar un paso atrás a la voluntad libertaria que eclosionó, en nuestra tierra y en las naciones vecinas, alrededor de la primera década del siglo. Militares de leyenda (San Martín y Bolívar, para no citar más) fertilizaron el jardín de América para que la nueva planta — el árbol de la libertad — echase vigorosas raíces y nudoso tronco. Gobiernos nacionales, amenudo precarios pero sustancialmente idénticos en su finalidad, habían sentado, en manifiestos, actas, constituciones y reglamentos eventuales, la filosofía del gobierno propio basada en el reconocimiento de los derechos previos del individuo. Esa filosofía es hija directa de la Revolución Francesa y de sus gestores intelectuales previos a la revolución misma, con cuya literatura estaban familiarizados nuestros jóvenes próceres de Mayo. Esa filosofía — que sigue siendo la bandera genuina en la no acabada lucha contra las concepciones totalitarias de la sociedad humana — es legado recogido y absorbido por estas tierras argentinas en cuyo seno sigue latiendo para dar pulso a nuestra historia. Y si no, que lo digan los recientes hechos que, tras 12 años de agobio opresivo y paralizante, invalidaron un régimen que la proscribía en la práctica aunque la ensalzaba en la doctrina. Los argentinos seguimos siendo, aun hoy, deudores de Francia. Es una deuda hermosa: no nos deshonra; nos acredita.

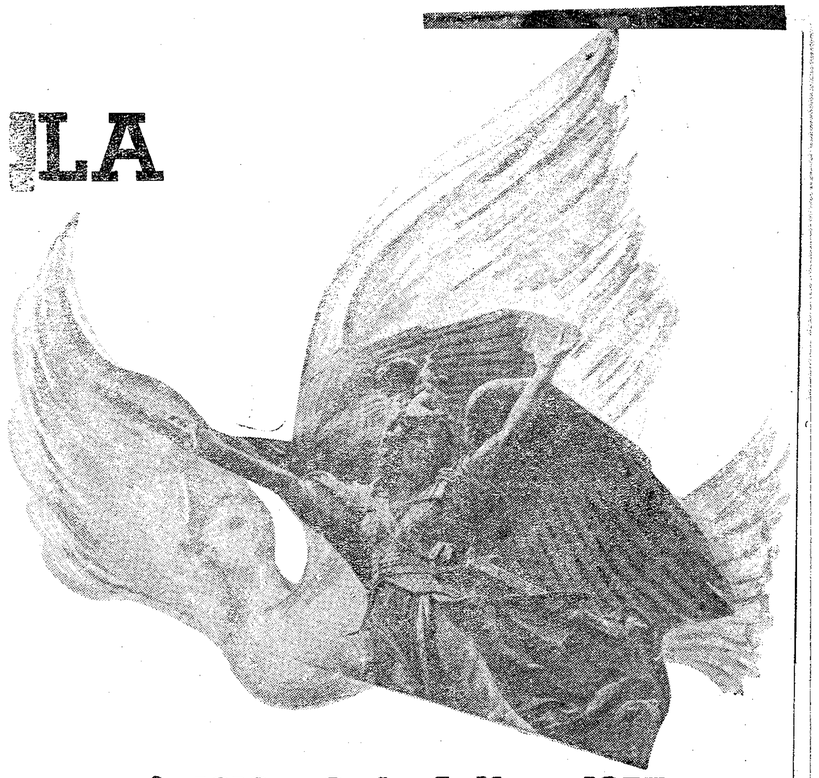

1816 - 9 de Julio - 1957

por ANGELICA SAROBE

Al lograr independizarnos en Mayo de 1810 de la dominación española, se hizo necesario la consolidación de esa conquista, y el Congreso de Tucumán de 1816 suscribe el Acta que es la constatación y afirmación de los beneficios de libertad para nosotros y para nuestros descendientes. La vida del pueblo argentino debe mantenerse, desde entonces, bajo la advocación de la libertad perfeccionándose ésta permanentemente.

La noción de libertad tiene por base el respeto a la dignidad humana, abarcando como es natural, todos los aspectos de la vida del individuo: vale decir que, dentro de su actividad intelectual, manual, de relación humana, el hombre debe contar, en todo momento, con la seguridad de su libre desenvolvimiento que lo llevará a realizarse como hombre, y a aportar a la comunidad los frutos de su esfuerzo y de su dedicación ya que en la colmena ninguno puede ni debe apartarse de ese común esfuerzo por lograr el engrandecimiento del país, a la vez que su propia dignificación.

El bienestar logrado con su esfuerzo y remunerado con justicia hará que cada ciudadano se sienta en disposición de poder realizar otros esfuerzos de elevada actividad espiritual.

Por eso todas las fechas como la que festeja este 9 de julio, deben llevar en sí junto a una proclamación siempre reiterada de su libertad, esa otra: la de la tranquilidad económica y espiritual, porque esa libertad no será verdadera hasta que el hombre no consiga liberarse de la esclavitud tremenda que es la angustiosa, apremiante lucha diaria por subsistir.

La Nación formada por ciudadanos — sus hijos — no puede sentirse realmente orgullosa si no ha logrado, por el camino que nos abrieron nuestros mayores al darnos la libertad nacional, dar eso que es el fundamento de su libertad: la valoración del hombre y su respeto como ente social. Ese anhelo vislumbrado en 1810 y afirmado en 1816 se verá realizado cuando tales fundamentos se cumplan.

Debemos esforzarnos porque la Argentina esté siempre en línea de avanzada, y en un día no muy lejano, se una a América en franca solidaridad por la conquista de tan caros y humanos intereses comunes. Sólo así el hombre de estas tierras habrá cumplido su misión histórica empezada en 1810, afirmada en 1816 y en espera de verla cumplirse integralmente

Centro de Documentación y Archivo Comisión Provincial por la Memoria
cpm

U. M. A.

1947 - 13 de Julio - 1957

Escribe MATILDE ALEMAN

10 AÑOS DE VIDA

Hace diez años, en un crudo día de invierno, cientos de mujeres representando a más de cien organizaciones femeninas de todo el país, se reunieron en una memorable asamblea que dió nacimiento a la Unión de Mujeres de la Argentina.

En su mayoría eran estas, pequeñas organizaciones locales, integradas por mujeres sencillas que en los barrios más populares de la Capital Federal lo mismo que en el interior del país, en ciudades, pueblos y campos, se habían unido en defensa de sus hijos, de sus hogares, de sus derechos. De esta asamblea surgió con toda claridad, la urgente necesidad de crear una gran organización nacional que unificara todos estos grupos femeninos dispersos, cuyos anhelos eran tan similares. Así fué como, por la voluntad unánime del conjunto de las delegadas, nació la Unión de Mujeres de la Argentina "...para unir la acción — como dice su declaración de propósitos — de todas las mujeres de nuestra Patria que quieren garantizar el bienestar de sus familias, obtener todos sus derechos, velar por el porvenir de la infancia, el futuro de la Nación... Guiada por el más amplio espíritu de colaboración, U.M.A. se propone desarrollar un gran movimiento nacional sin distinciones políticas, religiosas o sociales, establecer lazos fraternales con todas las mujeres del mundo que coinciden con sus finalidades".

Desde entonces hasta ahora, U.M.A. ha desarrollado una intensa labor en condiciones extremadamente difíciles. Ha venido sufriendo toda suerte de arbitrariedades por parte de las autoridades. En el año 1950 aquella repudiada Comisión Bicameral, presidida por Visca, clausuró casi todos sus locales, y hoy, una llamada Dirección de Informaciones Antidemocráticas, presidida por Luis María Bullrich, utilizando la documentación de esa misma "Comisión Visca", pretende poner nuevos y serios obstáculos a la patriótica y democrática labor de la Unión de Mujeres de la Argentina. En todas formas se ha tratado y se trata de impedir la aparición de su periódico y la difusión de su propaganda; muchas de sus adherentes fueron encarceladas; pero nada ha podido frenar su acción ni su contínuo bregar por los derechos de la mujer y de la infancia, la seguridad de cada hogar, el progreso y soberanía de la patria, el ejercicio de las libertades democráticas, por la paz y la convivencia armónica entre los pueblos.

No es posible olvidar las grandes campañas llevadas a cabo por U.M.A. contra el alza constante del costo de la vida; por la vivienda, por la infancia, por la igualdad de salarios entre la mujer y el hombre cuando realizan el mismo trabajo, por la reforma de la ley de maternidad, por el estatuto del servicio doméstico, por que la campesina sea dueña de la tierra que trabaja, por la paz.

No es posible olvidar aquellas delegaciones de cientos de mujeres, valientes y decididas que enfrentando a la policía que hoy como ayer pretendía negarnos por la fuerza el derecho a peticionar ante las autoridades, concurrieron al Congreso Nacional, a Casa de Gobierno, a la Municipalidad. Delegaciones integradas por mujeres de nuestro pueblo portadoras de petitorios donde se señalaban soluciones efectivas para los diferentes problemas del diario vivir.

Como olvidar aquella heróica delegación de U.M.A. bárbaramente atacada por la policía que detuvo a sus integrantes, por haber concurrido al Congreso Nacional a reclamar que no se enviaran nuestros hijos a la guerra de Corea.

Y quien no recuerda la gran Reunión y Fiesta de Confraternidad de campesinas y Trabajadoras Rurales, realizada hace poco más de un año, que constituyó un acontecimiento histórico en la vida de nuestro país y que fué tan elogiosamente comentada por mujeres de todos los países del mundo.

Páginas y más páginas se necesitarían para poder relatar todo lo realizado por U.M.A. Sólo son diez años de vida, pero diez años ricos en experiencia, ricos en trabajo. No es posible hablar de U.M.A. sin hablar de sus filiales y de sus organizaciones adheridas. Para nombrar sólo algunos hechos concretos, recordemos la valiosa ayuda a las familias del Bajo Belgrano, organizada por la agrupación "Mi Casa" del barrio Belgrano de la Capital Federal; las funciones de títeres y de teatro infantil, organizadas por la agrupación femenina de Mataderos; el jardín de infantes que gestionó y obtuvo de las autoridades la Junta Femenina pro Mejoramiento de Adrogué y Turdera; los centenares de niños a quienes además se impartió enseñanza primaria que fueron atendidos en los dispensarios de la "Casa de la Mujer" de Barrio Observatorio y Barrio San Martín de la ciudad de Córdoba; el centro de vacunación antidiftérica que vacunó a miles de niños en Tres Isletas, Chaco, organizado por la Agrupación Femenina Pro Mejoramiento Social; y tantos tantos otros ejemplos que no tenemos espacio para nombrar.

Hace diez años, recién se constituía la Unión de Mujeres de la Argentina. Hoy podemos decir que ya es un árbol corpulento. Sus ramas se han multiplicado y trabajan activamente. Tenemos, por ejemplo, a la filial de Formosa que gestionó y obtuvo que se aumentaran los lugares donde se vende el pan; a las filiales de Quilmes y San Fernando que recogieron ropas de abrigo entre las vecinas, para las familias afectadas por las recientes inundaciones de Villa del Monte y de Virreyes; a las tres Comisiones de U.M.A. de Reconquista, provincia de Santa Fe, que luego del éxito obtenido en su reclamo de asistencia sanitaria y médico, luchan ahora con entusiasmo contra la carestía de la vida y por el azucar. Y tantos otros importantes ejemplos que nuestras lectoras podrán encontrar en este mismo ejemplar de la revista.

U.M.A. se ha hecho carne en las mujeres de nuestro pueblo. U.M.A. es su organización. Es la organización que siempre ha defendido y defiende sus intereses, los de sus hijos y los de la patria.

Las semillas lanzadas hace diez años han arraigado con fuerza y hoy todas las mujeres comprenden que ellas representan una fuerza poderosa y que firmemente unidas por encima de toda diferencia religiosa, política o social, están en condiciones de asegurar el bienestar de sus hogares y un futuro feliz para sus hijos.

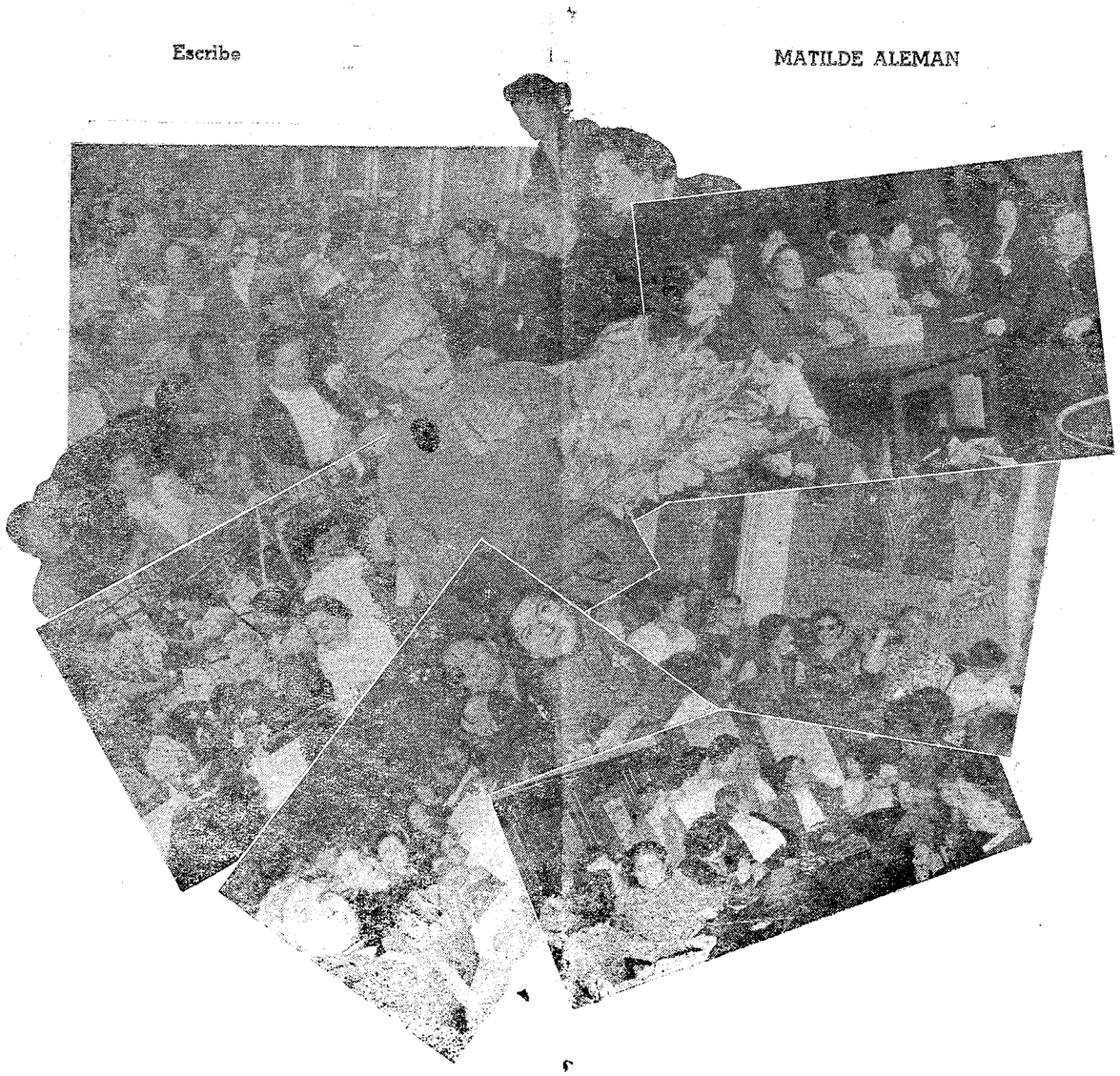

U.M.A. festeja jubilosamente sus 10 años de fructífera labor. Y también en Julio, el día 26, festeja asimismo los 70 gloriosos años de su presidenta Doña Margarita de Ponce, símbolo de lo más puro y abnegado de las madres de nuestra Patria.

Centro de Documentación y Promoción Popular Vocal Córdoba
cpm

EL REFUGIO

CUENTO DE ANA SEGHERS

UNA mañana de septiembre de 1940, cuando la cruz gamada más grande de los países ocupados ondeaba sobre la Plaza de la Concordia y las colas delante de las tiendas llenaban toda la calle, Louise Meunier, esposa de un tornero y madre de tres niños se enteró de que, en un almacén del XIV Arrondissement, se podían comprar huevos.

Fué rápidamente, hizo una hora de cola y consiguió cinco huevos, uno para cada miembro de la familia. En eso se le ocurrió que en la misma calle vivía Annette Villard, antigua compañera de la escuela que ahora trabajaba en un hotel. Encontró a Annette, persona apacible y ordenada visiblemente preocupada.

Mientras limpiaba cristales y lavabos ayudada por su amiga, contóle la Villard que el día anterior la Gestapo había arrestado a un huésped del Hotel que se hacía pasar por alsaciano, pero que en realidad había huído hacía varios años de un campo de concentración. El huésped, decía la Villard, había sido llevado a la Santé de donde sería trasladado a Alemania y probablemente fusilado. Lo que en realidad le preocupaba no era el huésped, pues, después de todo, un hombre es un hombre y "en la guerra como en la guerra", sino el hijo de aquél. Porque el alemán tenía un hijo: un chico de 12 años, con quien compartía el cuarto, que iba a la escuela y hablaba el francés como ella misma. La madre había muerto. El chico se enteró del arresto de su padre al volver de la escuela, sin una lágrima. Instado por un oficial de la Gestapo a preparar sus cosas para que al día siguiente lo devolvieran a sus parientes de Alemania, protestó diciendo que antes de volver a esa familia se tiraría debajo de un camión. El oficial le contestó asperamente que no se trataba de volver o no volver, sino de ser llevado a su familia o a una correccional. Por la noche el chico se habían confiado a ella, Annette, pidiéndole ayuda. Ella lo llevó por la mañana temprano a un café cuyo patrón conocía y allí estaba el chico esperando. Creyó que sería fácil colocarlo, pero hasta ahora nadie lo había querido recoger, por miedo a la Gestapo. La propia patrona del hotel tenía un miedo pavoroso a los alemanes y estaba furiosa por la huída del chico.

La Meunier escuchó todo sin chistar. Solamente cuando la Villard hubo terminado, dijo: "Me gustaría ver un chico así"; por lo que la Villard le dió el nombre del café y le preguntó: "¿Tienes miedo de llevarle algo de ropa?"

El patrón del café, al que se presentó con una tarjeta de la Villard, la llevó hasta los billares, que permanecían cerrados por las mañanas. Ahí estaba el niño sentado, mirando al patio. Era de la estatura de su hijo mayor, vestido de un modo parecido, de ojos grises, con rasgos que no indicaban en nada su origen extranjero. La Meunier le dijo que le traía ropa. No le dió las gracias; sólo le echó una mirada penetrante. La Meunier había sido hasta ahora una madre como las demás; hacía colas, procuraba de nada sacar algo, de algo sacar mucho; conciliar el trabajo del hogar con el trabajo remunerado; todo esto era natural. Ahora, bajo la mirada del muchacho, crecía con fuerza su comprensión y con ella su energía. Le dijo: "Esta noche a las siete vé al café Bierd, en las Halles".

Se dirigió rápidamente a su casa. Para llevar algo a la mesa se necesitaba cocinar largo rato. Su marido ya había llegado. Un año había estado en la línea Maginot durante la guerra; hacía tres semanas que lo habían desmovilizado y una semana que había abierto de nuevo su taller. Estaba a media jornada; la otra mitad la pasaba en el "bistro" y luego volvía a casa furioso consigo mismo, habiendo gastado parte de sus pocos "sous". La mujer, demasiado excitada para fijarse en la expresión de su marido, empezó a preparar un plato con los huevos conseguidos. Cuando le estaba contando que el chico extranjero, huído del hotel, buscaba protección contra los alemanes, la interrumpió: "Tu amiga Annette ha hecho mal en cooperar en una tontería semejante. Yo, en su lugar, hubiese encerrado el muchacho. El alemán verá como arreglárselas con sus paisanos... No se ha ocupado de su hijo. El oficial tiene, pues, razón, queriéndolo mandar a su casa. Hitler ha conquistado el mundo y las frases no pondrán remedio a nada."

A eso la mujer tuvo el tacto de no contestar y cambiar inmediatamente de conversación. Por primera vez sintió lo que realmente le había sucedido a su marido; él que antes se juntaba a todas las huelgas, a todas las manifestaciones y que el 14 de julio se había portado de tal forma que parecía que sólo iba a tomar de nuevo la Bastilla. Pero en realidad era como el Cristoforo de la leyenda, que siempre estaba al lado del que le parecía más fuerte. Sin embrago no era ella mujer para lamentarse ni tenía tampoco tiempo para tal cosa. Aquel hombre era su marido, ella era la mujer y el muchacho la estaba esperando. Por la noche fué al café y le dijo: "Hasta mañana no puedo llevarte". El muchacho la volvió a mirar de modo penetrante y dijo: "no tiene ninguna necesidad de llevarme si tiene miedo". La mujer le contestó secamente que sólo se trataba de esperar un día.

Le dijo a la patrona que era pariente suyo y que por favor se lo quedara por una noche. La demanda no tenía nada de extraño: París estaba lleno de refugiados.

Al día siguiente le dijo a su marido: "He encontrado a mi prima Alice. Su marido está en el hospital, prisionero, y quiere ir a verlo unos días. Me ha pedido que me quede con su niño, mientras". El marido que no toleraba extraños, contestó: "Que no sea un arreglo permanente". Entonces ella preparó un colchón para el chico.

En camino le había preguntado: "Por qué no quieres volver"? y él le había contestado: "Puede Ud. dejarme aquí si tiene miedo. Al lado de mis parientes no volveré de ningún modo. Mi padre y mi madre fueron arrestados por Hitler. Escribían, imprimían y repartían folletos. Mi madre murió. Mire este diente que me falta. Me lo rompieron en la escuela porque no quise cantar su himno. También mis parientes son nazis. Insultaban a papá y a mamá." La mujer le pidió que no dijese nada al marido, a los niños ni a los vecinos.

A los chicos les era indiferente el extraño. Se mantenía apartado de todos y nunca reía. Al hombre le fué inmediatamente antipático. Decía que la mirada del muchacho le inspiraba recelo. Criticaba a su mujer por darle sus raciones, criticaba a la prima por hacerles cargar con el niño. Y estas quejas lo llevaban a sus eternos sermones: "¿Qué se le iba a hacer? La guerra estaba perdida, los alemanes habían ocupado el país, tenían disciplina, sabían hacer las cosas con orden". Un día que el chico tiró la jarra de leche, le pegó. Cuando la mujer quiso consolar al muchacho, éste le dijo: "Mejor aquí que allá".

A las dos o tres semanas la Meunier se fué a ver a su amiga Annette. Esta no se alegró con la visita. Le dijo que no se presentase más; que la Gestapo había amenazado. Incluso había averiguado en qué café había esperado el muchacho, que lo había ido a ver una señora y que los dos se habían marchado separadamente. Durante el regreso la Meunier pensó de nuevo en qué peligro se había metido y había metido a los suyos. Mientras reflexionaba en lo que había hecho, el camino de regreso la confirmó en su determinación. y al entrar en la cocina acarició la cabeza del muchacho, como dándole otra vez la bienvenida.

Pero el marido le reprochó que sólo se ocupaba del chico. Siempre descargaba su mal humor sobre él, ya que sus propios hijos le daban lástima. Sufría por la falta de distracciones. Antes pasaba la mayor parte de su tiempo libre en el café. Pero últimamente habían obligado al herrero del extremo del callejón a vender su herrería a los alemanes. Y el callejón, antes tranquilo se había visto invadido por los motores. Llegaban camiones para ser reparados y los soldados alemanes invadían el café como amos y señores.

El señor Meunier no lo soportaba. Frecuentemente la mujer lo encontraba sentado en la cocina, abstraído. Una vez su mujer le preguntó en qué estaba pensando. Entonces contestó: "En todo y en nada". "Y tam-

(Cont. en la pág. 14)

cpm Centro de Documentación y Archivo Comisión Provincial por la Memoria

REFORMA DE LA CONSTITUCION

LA OPINION DE U. M. A.

La Unión de Mujeres de la Argentina sin entrar a debatir la oportunidad de convocatoria de la Asamblea Constituyente, sin asumir por lo tanto una actitud aprobatoria o de rechazo, debido a las diferentes opiniones que a este respecto hay entre sus componentes, se ubica ante la reforma de la Constitución Nacional como ante un hecho necesario por continuar el desarrollo de su contenido progresista y democrático en consonancia con las necesidades y requerimientos del momento histórico argentino.

Una vez más la U.M.A. expondrá, esta vez ante las respectivas comisiones, su programa dirigido hacia el bienestar de la familia, en dos de sus elementos: la mujer y el niño,

Para la mujer:

—Trabajo garantizado, remuneración según el costo real de la vida; igual salario respecto al hombre en identidad de trabajo; contemplación de condiciones humanas dentro de su desempeño. Ley de maternidad reformada y actualizada.

—Posibilidad de ocupar sin discriminación todo cargo o empleo: industrial, administrativo, público o político, escalando todos los ascensos.

—Derechos idénticos al hombre en el aspecto civil.

—Sanción inmediata de la ley de divorcio.

—Derecho a la instrucción, a la cultura, al perfeccionamiento técnico y la capacitación profesional.

—Derecho a gozar de todas las libertades democráticas en lo político y social. Derecho de reunión, de prensa, asociación, huelga, palabra, del libre funcionamiento de todas las organizaciones. Derogación de todas las leyes represivas.

—Protección a la madre soltera y jubilación del ama de casa.

—Defensa de la mujer del campo, en sus aspiraciones de vida digna, de tierra y estabilidad.

—Divulgación e implantación en todos los hospitales y sanatorios del sistema del parto sin dolor.

Para la niñez y la familia argentina:

—Un techo para cada familia, reclamado contra el déficit abrumador de viviendas. Créditos liberales para las familias de menos recursos.

—Salas cunas, guarderías, jardines de infantes, dispensarios y hospitales infantiles. Sanatorios y colonias para niños.

—Imperio de la ley 1420: escuela obligatoria, gratuita y laica; escuelas ambulantes que acompañen a los hijos de los trabajadores rurales. Reimplantación de los comedores escolares.

—Defensa de la niñez ante la malsana influencia de cierta literatura infantil, películas, audiciones radiales y de televisión.

—Rebaja del costo de la vida, salvaguarda de maniobras inflacionistas, presupuesto nacional de acuerdo a una política de progreso y paz, rebajando la gruesa suma destinada a las armas, aumentando en cambio las magras destinadas a educación y asistencia social.

—Reducción de los costos de producción y de las ganancias exorbitantes de los grandes industriales, ganaderos y comerciantes.

—Defensa de los grandes recursos nacionales: petróleo y materiales estratégicos. Comercio con quien nos convenga, en recíproca igualdad y respeto.

—Por la paz: apartamiento de todo bloque o pacto que signifique un compromiso belicista en mantenimiento de nuestra permanente posición de neutralidad. Prohibición de todo ensayo, práctica o uso de armas atómicas o termonucleares. Uso de tal energía en servicio del bienestar del pueblo. Repudio de todo cuanto signifique tendencia guerrerista, solicitando sea revelado lo tratado a puertas cerradas en el Pacto del Artántico Sur. Relaciones culturales de intercambio con los países del mundo, en el respeto de sus diversas ideologías sociales o políticas.

Un deber: VOTAR
Un derecho: ELEGIR

Escribe la Dra.

M. Hortensia Sellares

Secretaria de la Comisión Nac. de la Mujer

La importancia fundamental de las próximas elecciones generales convocadas para elegir diputados constituyentes gravita precisamente en que de tal convocatoria pueden surgir las soluciones para lograr una definitiva organización institucional de la Nación.

Tal vez gran parte del electorado, en este perpetuo debatir de situaciones políticas, que ha caracterizado al año y medio de gobierno Provisional, no ha logrado aún poner en claro el porqué de estas elecciones y la finalidad de las mismas.

No es mi propósito hacer de esta nota un artículo doctrinario en pro o en contra de la futura constituyente; solamente trataré de ofrecer lineamientos generales por los cuales deberán guiarse las electoras para depositar en las urnas el voto que precisamente represente su posición cabal frente al hecho de la convocatoria electoral.

Las mujeres constituyen casi el cincuenta por ciento del caudal electoral de la República. Su vuelco hacia uno u otro de los sectores puede definir el triunfo de uno de ellos y por consiguiente el voto de toda mujer debe ser meditado profundamente por ella.

Desgraciadamente aun son pocas las mujeres argentinas que han decidido su acción política. La misma no radica exclusivamente en tener simpatía por tal o cual partido; por el contrario la mujer debe hoy como nunca actuar, gravitar en la dilucidación de los problemas nacionales y ello solamente lo lograremos mediante una actuación cívica diaria en los partidos políticos.

Ser solamente simpatizante de una fracción política y permanecer aislado o indiferente ante las luchas internas de los partidos, hace que la gran masa electoral deba elegir entre aquellos que por la acción de sus correligionarios figuren en las listas de candidatos oficializados por las distintas agrupaciones.

Pero ahora ante la inminencia de las elecciones creo necesario que todo elector recapacite prestando toda la atención que el acto eleccionario merece para que del mismo surja una Convención Constituyente integrada con diputados que lleven precisamente como finalidad el logro inmediato de la reconstrucción institucional del país.

El pueblo debe votar, pero sepa la mujer votar ya que ella decidirá el triunfo y para votar a conciencia, toda electora ha de saber que: deberá votar por la lista de uno de los partidos reconocidos, sin tachar absolutamente nada, ya que su voto es por la lista y no por los hombres que la integran; que cada partido sostendrá en la constituyente aquellos principios programáticos que fijan su posición frente a la reforma promovida, lo que obliga a conocer el programa del partido elegido, o por lo menos saber qué sostendrán aquellos representantes favorecidos por su voto.

Sobre estas bases y con patriotismo cumplamos las mujeres con nuestro deber "Votar"; haciendo efectivo nuestro derecho de "Elegir" depositando en las urnas nuestros votos por quienes defenderán los principios de una democracia, republicana, representativa y federal.

cpm Centro de Documentación y Archivo Comisión Provincial por la Memoria

BIENVENIDO HIJO MIO!

ESCRIBE

LA DRA.

ANGELA BRIONES

Ya dijimos que el método "psico-profiláctico del dolor en el parto" consiste en una cuidadosa educación de las futuras madres

Vamos a tratar de resumir en estas breves líneas cómo se realiza este método. En realidad es simple y puede estar al alcance de cualquier médico-partero u obstetra que se preparen de antemano para dictarlo.

Los cursos a las embarazadas comienzan entre el sexto y el séptimo mes y consisten fundamentalmente en clases teóricas (en número de 5 ó 6 pueden ser suficientes) en las que se le explican lo más sencillamente posible, pero sin alejarse de la verdad científica, toda la anatomía y la fisiología del aparato genital femenino; la forma de reproducción humana, desde sus primeros momentos; la adaptación del organismo de la madre al nuevo ser que lleva en su seno. Las relaciones de todo ello con el sistema nervioso central y la corteza cerebral en particular. El estudio detallado del parto en todas sus fases. Con ésto terminamos la parte teórica que ha servido para aclarar puntos obscuros en la mente de muchas futuras madres y afianzar su confianza en la prueba que pronto pasarán.

La parte práctica que luego comienza, puede contar con el concurso de una kinesióloga, que sería para ello la persona indicada. En dos o tres clases, según el número de "alumnas", se le dan a las embarazadas los lineamientos generales de los distintos tipos de respiración que harán, según el momento del parto en que se hallen; se les enseña el uso de los distintos grupos musculares que serán solicitados, cómo se realiza la contracción y relajación de los mismos.

Es conveniente hacer practicar a cada embarazada una o dos veces los ejercicios respiratorios y de relajación para poder corregirlos y guiarlos. Luego los practicarán en sus respectivas casas, todos los días, unos 5 o 10 minutos.

Como final de este curso se promueven conversaciones entre las asistentes y entre éstas y las personas que dictan el curso, para reforzar conocimientos y aclarar lo que pudiera quedar algo obscuro. Es fundamental para el buen éxito del método que no quede la sombra de ninguna duda sobre lo que va a ocurrir, que el temor sea desterrado por completo. Las madres así preparadas podrán alumbrar sin sufrimiento alguno.

Por último se escucha la experiencia de alguna madre que ha tenido su parto bajo este método, que bien puede ser alguna de las presentes que concurren por segunda vez al curso; o se leen cartas en las que las madres relatan su parto.

A pesar de que el método psico-profiláctico, por razones especiales no lo podemos aplicar con todos sus elementos, podemos asegurar a nuestras mujeres que las lágrimas de dolor y sufrimiento han desaparecido de nuestras futuras madres, para ser reemplazadas por la sonrisa tierna y amorosa de la madre a su hijo recién nacido. Así ha sido posible que el 80% de las madres que se han sometido a este tratamiento tengan una experiencia feliz.

Ahora es necesario luchar para que todas las madres gocen de este beneficio, que es un derecho de todas y no sólo de un grupo. Las mujeres deben luchar unidas y pedir que este método sea usado en el tratamiento de todas las embarazadas en hospitales, clínicas, centros maternales en todo el país.

Es un deber nuestro colaborar para que nuestras hermanas de todos los confines de la Nación gocen de la dicha de tener un hijo sin sufrimientos; que sepan ellas también que el "parirás con dolor" es cosa del pasado, que el futuro será de las madres que esperan y reciben al hijo en cuyo nacimiento han colaborado concientemente.

LLAMADO DE UNA MADRE CATOLICA

Cuando en estos días miramos al futuro, no divisamos el sol delante del camino. Estamos viviendo en la segunda mitad del siglo XX. Históricamente este medio siglo ha sido dominado por dos guerras mundiales. Desgraciadamente estamos en el preludio de otra contienda. Se hablaba de un largo período de paz, de un mundo de concordia. Pero ha vuelto a surgir el tema. Es que los hombres se han olvidado de Dios, de sus poderes; el mundo ha crecido en sabiduría, pero ha dejado atrás la sabiduría divina.

Se ha inventado la bomba atómica, obra de destrucción y exterminio de pueblos enteros. Con qué honda pena las madres hemos leído en estos día las declaraciones del sabio L. Paulings, el cual afirma que si se siguen produciendo las pruebas nucleares en las generaciones venideras nacerán 200.000 niños deficientes y habrá muchísimos casos de laucemia y cancer. ¡No debemos permitirlo! Y por el cese de esas experiencias las madres del mundo clamamos por la paz...

...Detrás del ir y venir de países, ideologías, movimientos sociales y esperanzas, queda algo permanente: el mensaje cristiano que dice: "Amarás al prójimo como a tí mismo." No importa cuando se ha de cumplir, el mensaje es uno y eterno, como Uno y Eterno es su autor.

Ceder al pesimismo por un mundo de dudosa suerte es olvidar las promesas de Dios: de que El estará con nosotros "hasta la consumación de los siglos".

Como madre católica hago un llamado a todas las madres de mi Patria para que unidas logremos que el precepto de Dios, aquel que dice "Amaos los unos a los otros" sea cumplido, para que haya paz entre los hombres de buena voluntad.

Invitamos a todas las madres, y en especial a las madres católicas a firmar el llamamiento para el cese total de las experiencias atómicas.

CELIA MONTI

Encuentro campesino

El 16 de Junio se realizó, convocado por la Comisión por las Aspiraciones de la Mujer del Campo de Entre Ríos, un Encuentro de Confraternidad campesina en Basavilbaso. Este encuentro es uno de los 12 que con tal motivo se realizarán en breve plazo. La fiesta resultó un éxito a pesar del mal tiempo y de las dificultades que el mal estado de las comunicaciones causaron a su propaganda. Aún así asistieron delegadas de Concordia, Gualeguay, Gualeguaychú, Paraná, Concepción del Uruguay, Rosario de Tala, Basavilbaso, etc.

Las deliberaciones se llevaron a cabo en un salón de actos de la ciudad y fueron elegidas para la presidencia la Sra. de Olmos de Gualeguaychú, la Sra. de Ceballos de Concordia, la Srta. Amanda Palma representante del Consejo Directivo de UMA, Sra. Crespi de Ianta de Concepción y Sra. de Baez de Basavilbaso. Durante las deliberaciones, las delegadas se refirieron a la penosa situación del agro entreriano, su despoblación, la falta de esperanzas de los habitantes de la otrora rica provincia. Fué muy aplaudida la lectura del discurso de Alejo Peyret, en ocasión del 20 aniversario de Concepción del Uruguay, que en breve cumplirá su centenario.

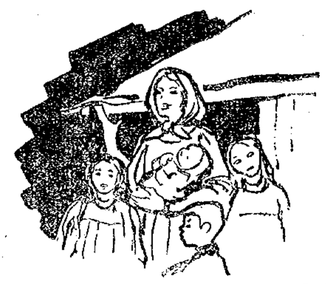

Una de las delegadas del Consejo Directivo de UMA la Sra. de Helman se refirió a la lucha de las mujeres de la ciudad y del campo por una vida mejor, y presentó un elocuente alegato contra las armas atómicas.

Como resumen de las deliberaciones se adoptaron las siguientes resoluciones: Enviar petitorios a las autoridades nacionales y provinciales para que dejen sin efecto los reciente decretos lesivos para los campesinos; que se tomen medidas para resolver los problemas de vivienda, caminos, escuelas y sanidad para el campo; firmar el petitorio de UMA a la próxima Asamblea Constituyente para que sea una realidad para quien la trabaja. Se designó asesora legal de esta organización campesina a Dra. Bertora, de Gualeguaychú. Cerró las deliberaciones la Srta. Amanda Palma, quien despidió a las delegadas invitándolas a continuar en sus puestos de lucha en la ciudad y el campo, y a designar a convencionales campesinas.

cpm Centro de Documentación y Archivo Comisión Provincial por la Memoria

UNA FILIAL DE U.M.A.: VICENTE LOPEZ

Esta es la abuela — me dijeron. — Una mujer de edad vino entonces a mi encuentro y estrechó en silencio mi mano. Así me fué presentada la Presidenta honoraria de la comisión que funciona en Villa Panamericana. Esta mujer, a la que cariñosamente llaman abuela, oriunda de Entre Ríos, es una enamorada de los niños. 15 pequeños fueron solícitamente recogidos y cuidados por ella en el ranchito que les sirve de vivienda. Hoy se suma un nuevo amor: sus innumerables vecinos que viven en su mismo barrio de emergencia. —Pensamos hacer casitas, jardines, veredas — sus ojos sonríen. — Hasta ahora no hemos tenido más que barro, ahora vamos a cambiar las cosas, queremos vivir bien. Empezamos con una salita de primeros auxilios que ya funcionana y es atendida por dos médicas. — Cuando preguntamos qué cosas hizo la comisión, sonríe. — Por donde empiezo — se pregunta, luego las palabras se agolpan, una tras otra, y con alegría contenida relata sus experiencias. —Hemos hecho circular un petitorio por la rebaja del pan ¡para tener el pan hay que luchar! Otro por baños públicos. Pedimos que pase el basurero. Conseguimos agua, eso sí orientadas siempre por UMA. En cuanto a la revista de 8 que entraban, hoy se reparten 27 y necesitamos más...

Sentadas a la mesa estaban una mujer madura y su hija. Ambas viven en Munro y la segunda es la secretaria de la Comisión formada en Villa Provincias Unidas. Les preguntamos cómo se formó esa comisión que tan admirablemente trabaja. La madre, también entrerriana, con simpatía y cariño nos señaló a las mujeres de UMA. allí reunidas, a la vez que nos decía: UMA nos despertó, fué como una máquina — UMA, que através de la revista consiguió acercarse a las mujeres y les enseñó a unirse, a agruparse. —No teníamos agua — continúa — la comprabamos a $ 30 y $ 40 mensuales. Hicimos petitorios con un programa para la villa, por baños públicos, porque nos pusieran canillas; y con éstos, más de 30 personas, nos dirigimos a la Intendencia. No nos quisieron recibir. Pero nosotras les gritamos ¡es agua lo que queremos! Así conseguimos que dejaran pasar a 3 hombres y 1 mujer. Ellos les contaron cómo las maestras no nos reciben a los chicos porque están sucios... Después de esta entrévista el Comisionado fué a la Villa, prometió mandar el basurero y se ofreció para todo lo que necesitáramos. Fué un triunfo, porque aunque tuvimos que hacer otra entrevista, al fin nos pusieron dos canillas y el basurero pasa tres veces por semana. Nuestra comisión se formó el 8 de Marzo, en cuya oportunidad Aura Fleitas, vicepresidenta de UMA, enalteciendo el día internacional de la mujer habló para nosotras. Hace poco nos enteramos que en Villa Corea, de San Martín, se estaba por desalojar a todos sus habitantes, entonces nuestra comisión fué a verlos para ayudarles y orientarles como la filial de UMA hizo con nosotros. Hemos pasado petitorios por la rebaja del pan, y el 20 inauguramos nuestra sala de primeros auxilios. El 1º de Junio realizamos una fiesta con la participación de nuestra querida Margarita de Ponce, la que fué recibida con vivas y acompañada en caravana hasta el lugar. El Presidente de la comisión, bendijo por intermedio de Margarita la acción de UMA. También habló el Presidente de la otra villa, quien dijo que las dos villas siempre estarán unidas.

¿Qué fué lo que dió vida a estas villas, quién les dió calor, energía, vigor? Ellas lo dijeron: fué la filial de UMA. de Vicente López. Cómo no hablar con emoción de la solidaridad de las mujeres de nuestra tierra, cómo no hablar con emoción de las valientes mujeres que componen UMA. A ella nos dirigimos, queríamos saber, aparte de la formación de estas dos comisiones, que otra cosa han hecho en la localidad. La respuesta no se hizo esperar. —Hubo un Congreso de Bien Público; de 44 entidades la única que representó el sector femenino, fuímos nosotras. No se nos invitó pero nos apersonamos igualmente, interviniendo en su asamblea. Cuando la trístemente famosa "Junta de la Democracia", sacó su ignominiosa declaración, nosotras distribuímos volantes explicativos. Cuando nuestras queridas compañeras fueron detenidas, sacamos volantes denunciando este atropello, los que repartimos en las colas de omnibus y a la salida de fábricas. Nuestra meta es ampliar nuestra comisión, tener sede propia y luchar por la paz, por un mundo sin peligros atómicos, como base de bienestar y verdadera democracia.

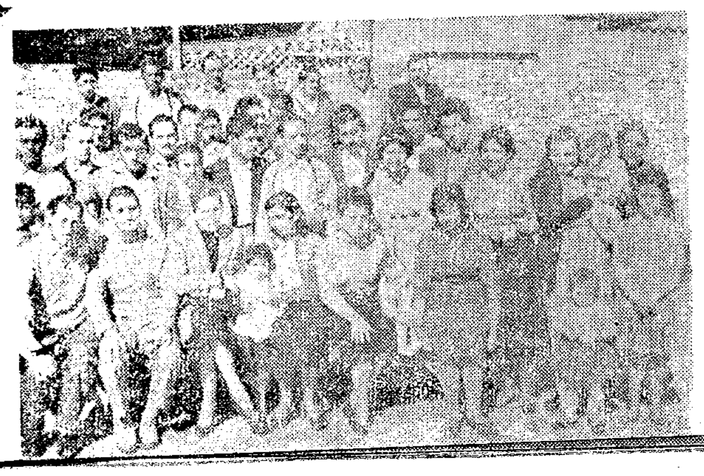

Azúcar para los niños mendocinos

Ante la escases de azúcar en la Provincia de Mendoza, las Comisiones de Barrio Ferroviario, de Guaymallen; San Francisco, Bella Vista, Villa Palumbo y Villa Marini de Godoy Cruz; Barrio Espejo y Panquehua de Las Heras; Cuarta y Sexta Sección de la Capital, recogieron 2.700 firmas en cinco días. Estas firmas fueron entregadas al Ministerio de Gobierno por una delegación de 60 señoras. El Ministro gestionó ante la Municipalidad de la Capital mendocina y fueron entregadas a UMA 12 bolsas, con 840 kgrs. que fueron distribuídas entre asociadas y vecinas. Los diarios locales dieron amplia publicidad a estas gestiones.

cpm Centro de Documentación y Archivo Comisión Provincial por la Memoria

CINE

"REBELION EN LA GRANJA" (Film de dibujos de Halser y Batchelor).

El hall repleto de niños era ya indicio de cuán pobre es nuestra ciudad en espectáculos infantiles. El programa anunciaba una carcajada en cada escena. Y lo lamentable es que no sólo los grandes hemos sido defraudados, sino también los niños. "Rebelión en la granja" no arranca ni una risa. Está tomada demasiado en serio, hubo excesiva intención que querer demostrar algo, y eso malogró la película. Comienza en forma prometedora, con la reunión de los animales, para diluirse luego en un alegato de factura común contra "los totalitarismos". Y así, no logra esta película llegarnos ni como obra reidera ni como alegato.

"EL CAMINO A LA FELICIDAD" o "EL FRACASADO" (Film sueco).

Se trata de una de las películas estrenadas en la semana del cine sueco. Relata la historia de una pareja de violinistas. Interesantes los entretelones de la orquesta y buenos los trozos de música que llegan a escucharse. Como siempre, el realismo de lenguaje y de costumbres, resulta saludable ante la pacatería a que estamos acostumbrados; y la interpretación es correcta. Pero no pasa de ser una película común, como muestra habitual de lo que puede dar el cine sueco exhibiendo ambientes un tanto decadentes y conflictos entre neuróticos y mujeres pretendidamente libres.

"LA OPERA DE DOS CENTAVOS" — Bertold Bretch
Los Independientes.

Un intento meritorio aunque no totalmente feliz es la presentación en la escena de "Los Independientes" de la obra mencionada. Y decimos "meritorio" por el afán de divulgar la obra que significa y el acierto de trajes y escenarios. Y decimos "no totalmente feliz" porque es lástima que las hermosas canciones estén tan mal cantadas y acompañadas al piano como en un festival escolar. De todos modos, hay que aplaudir al animoso conjunto que con todo cariño pone en Buenos Aires, con precarios medios, una obra tan difícil y nos permite acercarnos a ella para disfrutar su ácida gracia y escuchar su mensaje de humanidad.

LIBROS

"MUCHACHOS DEL SUR" DE ALVARO YUNQUE. Ediciones Eurindia.

Alvaro Yunque, el fecundo cuentista, ensayista, poeta y hombre de teatro, acaba de publicar un nuevo volúmen: "Muchachos del Sur". Por su modalidad y su estructura se aproxima a "13 años. El Andador". Los protagonistas del libro son adolescentes, con la inquietud y la conducta de esa etapa de la vida en que se transita de la infancia a la juventud.

Yunque cuyos cuentos de niños son para los mayores una verdadera y permanente lección de optimismo, de vida plena y de amor, ha escrito un bellísimo libro, en el que se une el sentido didáctico a la emoción y la ternura. No busquemos en él una unidad lógica ni un argumento determinado. La unidad está dada por sus personajes, los muchachos de "los Siete Ombues" pueblito de los aledaños de nuestra gran ciudad. Su argumento lo constituyen los distintos seres que los rodean: así el maestro A. B. C. con sus maravillosas lecciones, o el escritor "Había una vez" que concita el ensueño y la emoción contenida de los muchachos. Sus actos diarios, sus aventuras, sus esperanzas y también las de sus familiares, que aparecen con sus actitudes y expresiones, todo ello contribuye a crear la unidad del libro, a darnos una trama que transcurre a veces en acción, otras en parábolas, por momentos en relatos o pensamientos, animados siempre de un hondo amor a la vida, de un profundo cariño y comprensión por la niñez.

El celebrado autor de "Poncho", "Jauja", "Ta Te Ti", "Barcos de Papel" y tantos libros de humano y hermoso contenido, vuelve a afirmar en éste, su calidad de escritor y su condición de hombre íntegro. **S. P.**

EL REFUGIO

(Cont. de la pág. 10)

bién en algo aparte. Estaba pensando en aquel alemán que te había contado Annette. Quisiera saber qué se ha hecho de él. De él y también de su hijo". La Meunier contestó: "El alemán quizá yá esté fusilado. El niño ha desaparecido. París es grande. Yá habrá encontrado refugio".

Puesto que nadie vacíaba su copa a gusto entre soldados nazis, se adoptó la costumbre de ir a casa de los Meunier con unas botellas, cosa que antes no se hubiese hecho y hasta hubiera parecido mal. Eran en su mayoría compañeros de trabajo de Meunier y allí se hablaba libremente.

El patrón del taller había cedido su despacho al Comisario alemán. Los peritos alemanes examinaban, pesaban, cargaban. En los despachos de la administración ya no se tomaban el trabajo de ocultar para quien trabajaban. Las piezas hechas de metal robado se mandaban al Este, para retorcer el pescuezo a otros pueblos y el fin del cuento era esto: trabajo limitado, sueldo más bajo, huelgas prohibidas. La Meunier bajaba las persianas, las voces bajaban de tono. El muchacho extraño hundía sus ojos, como si temiese que su mirada penetrante traicionara su corazón. Estaba tan pálido y delgado que Meunier lo miraba con recelo, temiendo que muriese de cualquier enfermedad y contagiara a sus hijos. La Meunier recibió una carta, escrita por ella misma, en que la prima le decía que su marido estaba muy enfermo y que por favor guardara el chico otra temporadita. "Bien se sacude el chico", dijo Meunier. La esposa se apresuró a defender al muchacho diciendo que era muy bueno; todas las mañanas, a las 4 de la madrugada iba a Las Halles y hoy había conseguido un pedazo de carne sin carta de racionamiento.

En el mismo patio que los Meunier vivían dos hermanas que nunca habían sido serias. Ultimamente iban al café y se sentaban en las rodillas de los alemanes. Un policía se dió cuenta de ello y las llevó a la delegación para inscribirlas en las listas de control a pesar de sus llantos y protestas. Todo el callejón se alegró de ello, pero desgraciadamente las hermanas se portaron aún peor. Los alemanes entraban y salían de su casa con libertad; se habían posesionado del patio y desde la cocina de los Meunier se oían sus risotadas.

Meunier y sus amigos no reían. Meunier yá no alababa al famoso orden alemán, pues con ese "orden" le habían trastornado la vida, tanto en su trabajo como en su casa, sus alegrías grandes y pequeñas, su tranquilidad, su bienestar, su honor, su comida y hasta el aire que respiraba.

Un día Meunier estaba solo con su esposa. Después de un silencio tan largo le salió todo lo que llevaba adentró: "¿Qué quieres? Ellos tienen el poder. ¡Qué demonio de hombre! Si al menos hubiera alguien más poderoso que él... Pero nosotros somos impotentes. Si abrimos la boca nos aplastan. Como aquel alemán del que te contaba tu amiga Annette. Quizá tú lo hayas olvidado; yo no. El arriesgó algo de todos modos. ¿Y su hijo? ¡Que se arregle tu prima con el crío! No me entusiasma tenerlo aquí. Al que acogería sería al chico del alemán. Lo pondría por encima de mis hijos, lo alimentaría mejor que a ellos. Albergar a un muchacho así en mi casa mientras los bandidos entran y salen sin saber lo que arriesgo y a quien tengo en mi casa me satisfaría... Acogería con los brazos abiertos a un muchacho así".

La mujer se volvió lentamente y dijo: "Hace tiempo que lo has acogido". Me contaron esta historia en mi hotel del XVI Arrondissement. Me lo contó la famosa Annette que fué a trabajar allí, no sintiéndose suficientemente segura donde estaba antes.

cpm Centro de Documentación y Archivo Comisión Provincial por la Memoria

TRANSFORMANDO un SACON

A ud. le ha quedado un sacón que yá no usa — ¿por qué no transformarlo en un coqueto y abrigado saconcito para la hijita?

Descósalo prolijamente, límpielo o lávelo de ser posible. Y luego sobre la tela bien extendida coloque un molde que previamente habrá cortado con las medidas exactas del saconcito que quiere obtener. Ud. verá, que siguiendo las indicaciones del molde en la colocación de las piezas, podrá desechar las partes más gastadas de la tela. No olvide dejar, en todo el contorno 2 centímetros de tela para las costuras.

Así, sin mayor gasto, su niña estará a la última moda.

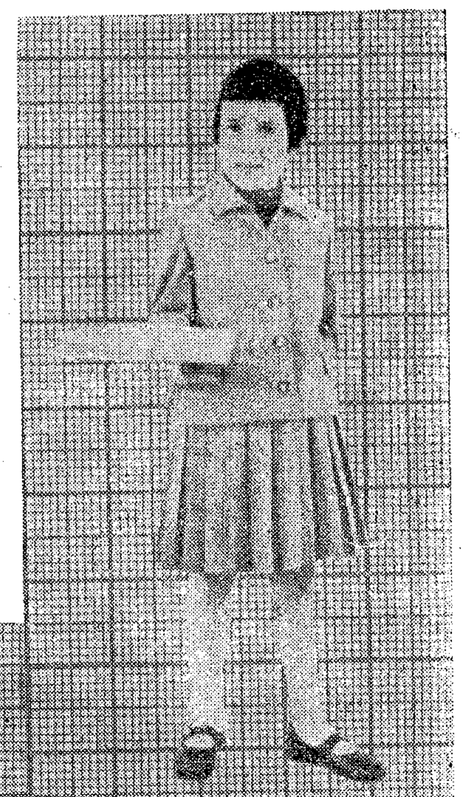

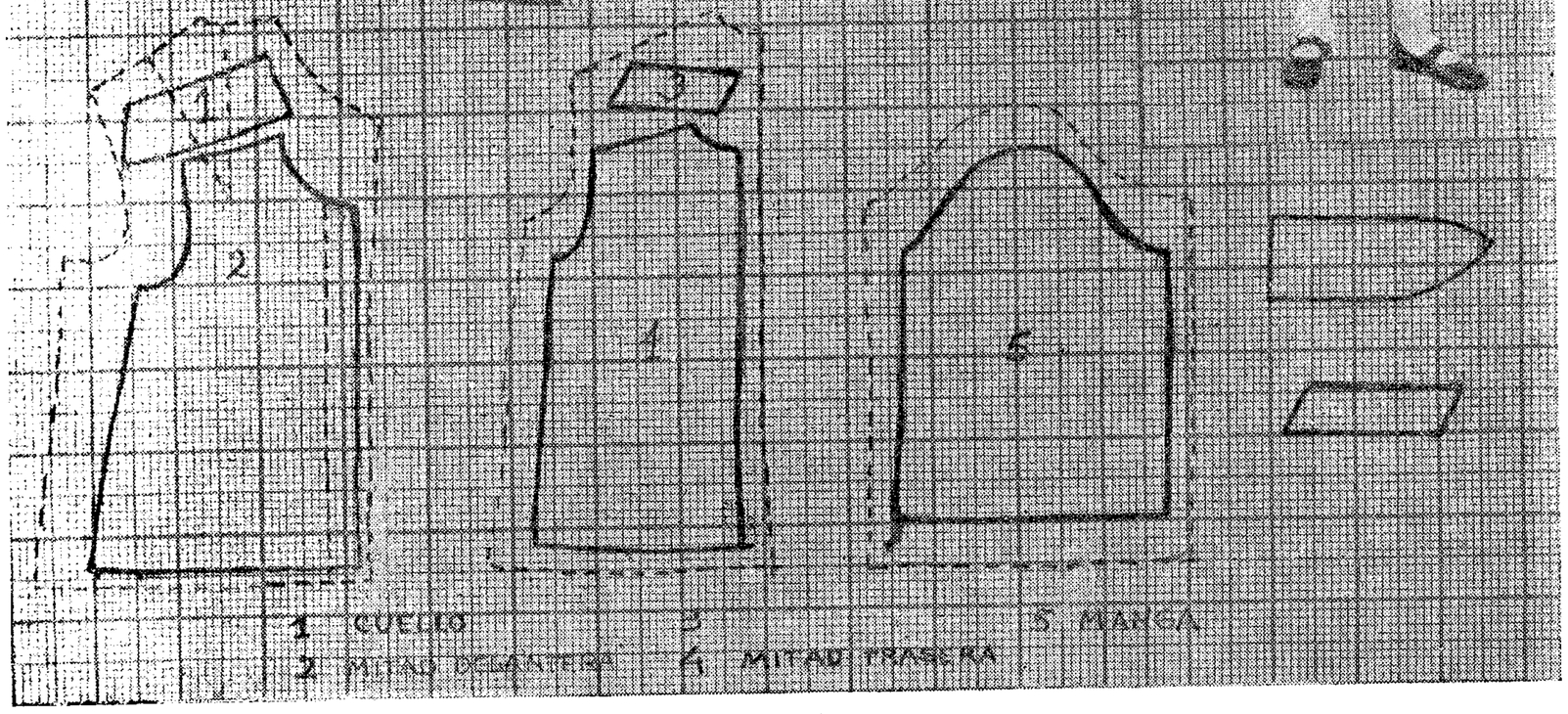

☆ MODAS ☆ MODAS ☆ MODAS ☆ MODAS ☆ MODAS ☆ MODAS ☆

COCINA

☆ ☆ ☆ ☆ ☆ ☆ ☆ ☆

FIDEOS CON CARNE

Fideos 1/4 kilo
Carne picada 1/4 kilo
(cualquier sobrante)
Cebolla 1 grande
Sal y pimienta a gusto
Aceite 2 cucharadas

Se cocinan los fideos en agua y sal. Una vez cocidos se escurren. Se pica la carne y luego se frie en aceite la cebolla sin que se dore mucho y enseguida se pone a dorar la carne junto con una pizca de sal y de pimienta.

En una budinera o en una pirex de vidrio se pasa aceite por los lados y se vuelca toda la preparación previamente mezclada.

Se puede cocinar en el horno o en baño maría.

TORTILLA DE PAN RALLADO AL VINO

Huevos 3
Pan rallado 4 cucharadas
Vino tinto 1/2 vaso
Manteca 1 cucharada
Azúcar 4 cucharadas

Se baten los 3 huevos enteros con las 4 cucharadas de azúcar, unos 5 minutos. Se le agrega 4 cucharadas bien llenas de pan rallado y luego vino, se mezcla.

En una sartén se coloca más de la mitad de una cucharada de manteca; una vez derretida pero no quemada se vierte toda la preparación en la sartén. Se dora por partes teniendo cuidado de llevar el sartén por todos lados sin que se queme.

Cuando ya está más o menos cocido se da vuelta con ayuda de una tapa y se agrega en el sartén la manteca restante.

Se vierte sobre el sartén y con un tenedor se pincha para que se cocine bien, cuidando que no se queme.

cpm Centro de Documentación y Archivo Comisión Provincial por la Memoria

PROVINCIA DE BUENOS AIRES
Ministerio de Gobierno
POLICIA

MEMORANDUM

Para información de:.....
.....
.....
.....

Producido por: CENTRAL DE INTELIGENCIA (A.y F. Mesa "C").-
.....
La Plata,...Julio 31.....de 1957.-

ASUNTO: A.Y F. Mesa "C" nº 319.-

Adjunto elevo a Ud., ampliación de la información remitida en memorándum C.I. Mesa "C" nº 302, de fecha 24 del actual, relacionada con las actividades que viene desplegando el Partido Comunista, por medio de sus colaterales, en distintos barrios pobres, situados en jurisdicción del Gran Buenos Aires.-

Se adjuntan fotografías obtenidas con motivo de la inauguración de una Sala de Primeros Auxilios, con intervención directa de integrantes de la U.M.A. - (Unión Mujeres Argentinas).-

JCL

DT

DISTRIBUIDOR:

Sr. Jefe de Policía.	1.-
Sr. Sub-Jefe de Policía.	1.-
S. I. D. E. B. A.	1.-
Sr. Dtor. Actividades Antidemocráticas.	1.-
Archivo.	1.-
TOTAL:	5.-

cpm Centro de Documentación y Archivo Comisión Provincial por la Memoria

Fotos de Primera audiencia en Roma con entrevista de integrantes de la U.M.A. (Unión Muyers Argentina) Ver información Adjunta -

Julio 30 de 1957

FOTO 1

FOTO 2

FOTO 3

FOTO 4

cpm Centro de Documentación y Archivo Comisión Provincial por la Memoria

FOTO 5

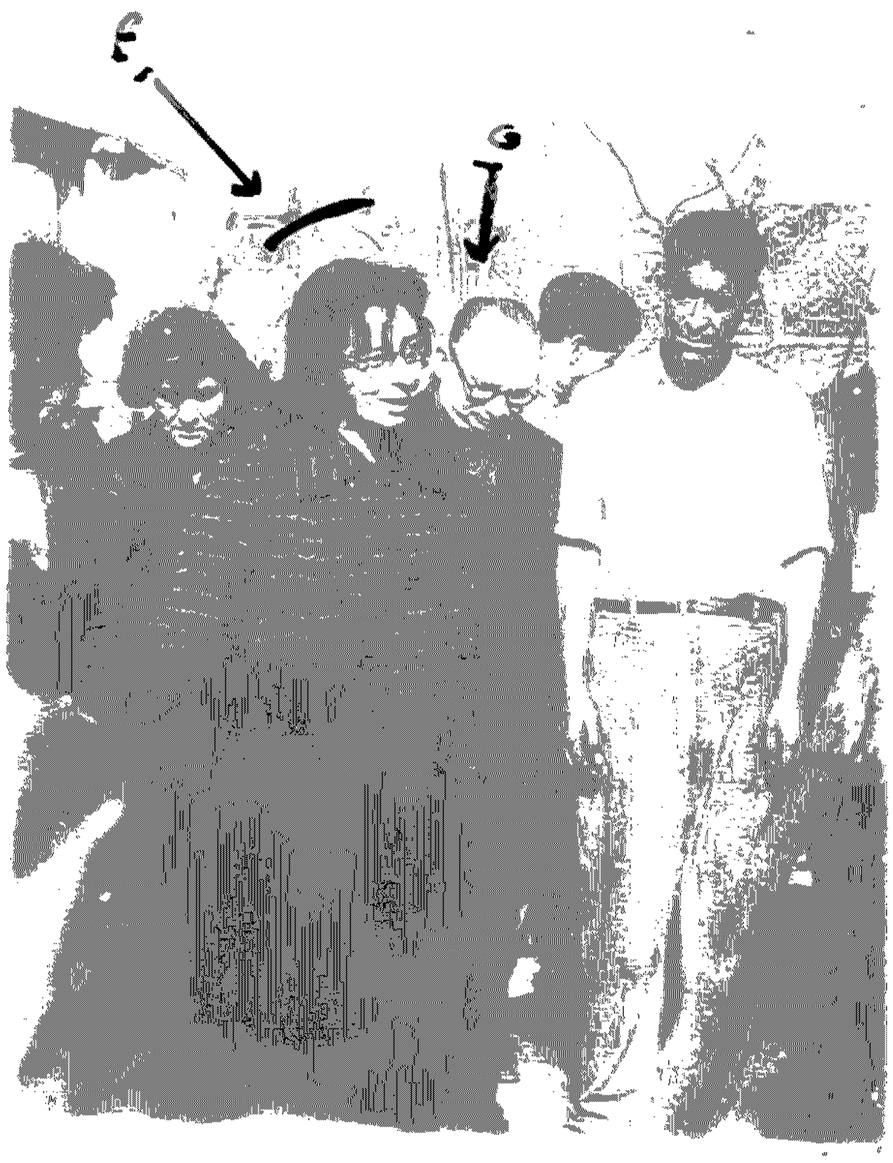

FOTO 6

FOTO 7

FOTO 8

cpm Centro de Documentación y Archivo Comisión Provincial por la Memoria

RESERVADO

M E M O R A N D U M Nº 2389

Para información del Señor
JEFE CENTRAL INTELIGENCIA

Producido por Unidad Regional 3
S A N M A R T I N

ASUNTO: Comunicar constitución entidad.-

Cúmpleme llevar a su conocimiento que en la fecha dá cuenta el titular de la Comisaria de Vte.Lopez Sec.1ra.(Olivos que ha tenido conocimiento de que en la calle Carlos Villate Nro. 2217 de la localidad,tiene su sede una entidad denominada "UNION DE MUJERES DE LA ARGENTINA" ,filial Vicente Lopez,la que según averiguaciones practicadas,seria afín al Partido Comunista y habria sido clausurada por organismos de Seguridad cuando funcionaba en la localidad de Munro,mismo Partido.-

Asimismo se ha podido establecer que la presidenta de dicha entidad,Sta.ALMA LOPEZ AZCONIA,cuyas demás circunstancias personales aún no han sido posible establecer,ha solicitado autorización a la Comisaria de Vte.Lopez 2da.(Florida) para realizar un acto el dia 7 de diciembre próximo a las 16 horas,en la calle Lavalle 2129 de la citada jurisdicción.-

Personal de la Seccional informante en colaboración con el de la Delegación local de la Central de Inteligencia, practican averiguaciones tendientes a establecer fehacientemente la orientación de la entidad en cuestión y quienes componen su Comisión Directiva.-

Unidad Regional 3,San Martin,Noviembre 29 de 1957.-

POLICIA de la Pcia. de BUENOS AIRES
Unidad Regional III
San Martin

JULIO A. GUTIERREZ
INSPECTOR MAYOR

cpm Centro de Documentación y Archivo Comisión Provincial por la Memoria

C de I

M E M O R A N D U M

Para información del Señor Jefe de Policía.-

Producido por Direc.Seguridad.- La Plata. Noviembre 30 de 1957.

A S U N T O

Comunico al Señor Jefe, que la Unidad Regional Nº III-San Martín, hace saber la siguiente novedad:

Que en el día de ayer, da cuenta el titular de la Comisaría de Vte. Lopez Sec. 1ra(Olivos), que ha tenido conocimiento de que en la calle Carlos Villate nº 2217 de la localidad, tiene su sede una entidad denominada" UNION DE MUJERES EN LA ARGENTINA", filial Vicente Lopez, la que según averiguaciones practicadas, sería afin al Partido Comunista y habría sido clausurado por organismos de Seguridad cuando funcionaba en la localidad de Munro, mismo Partido.

Asimismo se ha podido establecer que la presidenta de dicha entidad, Sta. ALMA LOPEZ AZCONIA, cuyas demás circunstancias personales aún no han sido posible establecer, ha solicitado autorización a la Comisaría de Vicente Lopez 2da(Florida, para realizar un acto el día 7 de diciembre próximo a las 16 horas en la calle Lavalle 2129 de la citada jurisdicción.-

Personal de la Seccional informante en colaboración con el de la Delegación local de la Central de Inteligencia, practican averiguaciones tendientes a establecer fehacientemente la orientación de la entidad en cuestión y quines componen su Comisión Directiva.-

A.V.-

AVELINO R AMIERO
Sub- Crio.
Comisario de Guardia

DISTRIBUIDOR:
Señor Jefe de Policía 1.-
Sr. Jefe C. Intelig. 1.-
Archivo D. Seguridad 1.-
T o t a l..... .. 3

cpm Centro de Documentación y Archivo Comisión Provincial por la Memoria

MEMORANDUM	PRODUCIDO POR
Para información del SEÑOR JEFE DE POLICIA DE LA PROVINCIA DE BUENOS AIRES.-	DIRECCION DE INFORMACIONES ANTIDEMOCRATICAS.-
S.I.D.E. 176-64.060-12-57	*Buenos Aires,* 23 de junio *de 195* 8

Asunto: Solicitar informe.-

D- 3743

Xd. 18115
2V-6-58

Solicito del señor Jefe quiera tener a bien disponer se hagan conocer a este Organismo los / antecedentes, actividades ó ideología de ALMA LOPEZ ALCONA, quién sería Presidenta de la U.M.A. - filial Vicente Lopez.- C 8386

Interesaría asimismo conocer:

- Integrantes de la Comisión Directiva-filial Vicente López.
- Actividades, antecedentes ó ideología.
- Domicilio de los causantes.
- Lugar donde funcionaría.
- Todo otro dato que a su juicio se considere de interés.

Recibido 26.

POLICIA DE LA PROV.
394 (R. y S)
FECHA: 26 6 58

C 311

cpm Centro de Documentación y Archivo Comisión Provincial por la Memoria

Apte C

C

M E M O R A N D U M Nº. 2633.-

PARA INFORMACION DE: Jefe Central Inteligencia LA PLATA.-

PRODUCIDO POR: Delegacion C. Inteligencia SAN MARTIN.-

OBJETO: S/ D.C.I. Dpto. "C" 130.-

Dirijo el presente al Señor Jefe a los efectos de llevar a su conocimiento que de conformidad a lo ordenado al expediente delepígrafe, se han practicados las diligencias pertinentes a la actividad, comision directiva de la filial de Vicente Lopez de U.M.A. rama colateral del Partido Comunista.-

Al respecto debo informar a Ud. que la mencionada entidad U.M.A. (Union Mujeres Argentina) colateral del partido comunista, se encuentra ubicada provisoriamente en la calle Villate 2217 de la localidad de Vicente López, domicilio particular de la Señora Luisa de Franza, lugar donde se efectuarian reuniones de la citada organización comunista.-

Estaría integrada por las siguientes personas:

Presidenta: ALMA LOPEZ DE FALKEMBERG, con domicilio en la calle Avda. Maipú 4160 de la localidad de Olivos.- Ex empleada del establecimiento Squibb de Martinez, se ignora ocupación actual.-

Vice Presidenta: Señora de SACONI, se ignora nombre y domicilio.-

Secretaria Gral.: FANNY EDELMAN, domiciliada en calle Martinez 792 de la localidad Martinez, teléfono 792-4789.-

Secretaria: SARA LOKOSKY, se ignora domicilio.-

Tesorera: LUISA de FRANZA, se domicilia en la sede de U.M.A., calle Villate 2217 de Vicente Lopez.-

No Vengo R. 5386

Hago constar al Señor Jefe que la nombrada ALMA LOPEZ ALCONA, que seria presidenta de esa filial, como menciona el memorandum de origen, es desconocida en la zona, podria tratarse de ALMA LOPEZ DE FALKEMBERG, que coincide con el nombre y apellixa de la solicitada.-

DELEGACION CENTRAL INTELIGENCIA SAN MARTIN, agosto 5 de 1958.0

MIGUEL A. REITA
OFICIAL INSPECTOR

Comisión Provincial por la Memoria
cpm Centro de Documentación y Archivo

M E M O R A N D U M Nº 2698

PARA CONOCIMIENTO DE: Central Inteligencia.- LA PLATA.-

PRODUCIDO POR: Delegación Regional Inteligencia nº III.- SAN MARTIN.-

ASUNTO: U.M.A (Unión Mujeres Argentinas).-

Dirijo el presente al señor Director llevando a su conocimiento las averiguaciones practicadas con relación a la entidad mencionada en el epígrafe.-

- U.M.A - Filial Vicente López: Con sede en la calle Villate nº 2217, domicilio de la Señora Luisa de Franza, integrante de ésta entidad, siende lugar de reuniones y recibo de correspondencia. Es presidenta de esta filial la señora ALMA NIDIA LOPEZ Vda. de FLAKENBERG, hija de Antonio Miguel López Azcona y de Carmen Vazquez, nacida en la Capital Federal el 26 de julio de 1914, posee C.I.nº 1.848.323, con domicilio en la Avenida Maipú 4160, Olivos; trabajó en el establecimientos "Squibb", por recomendación del Sr.Brigadier de Aeronáutica de apellido Rios, dejando de pertenecer al mismo el 30 de abril de este año, a raíz de habérsele negado licencia extraordinaria por el término de tres meses para asistir a una Conferencia de Mujeres que se llevaría a cabo en el mes de junio ppdo. en la ciudad de Viena. Pudo establecerse un hecho similar en el establecimiento "Productex" donde la obrera Antonia Machuca, nacida en Esquina, Provincia de Corrientes el 17-5-35, hija de Gervasio Machuca y de Tomasa Isabel Sotelo, con domicilio en la calle Esquiú 2650 de Munro, solicitó idéntica licencia a los efectos de trasladarse a la ciudad de Viena para asistir a una Conferencia. Según informaciones recogidas, las personas que viajaron al IV Congreso de la F.I.M.D. (Federación Internacional de Mujeres Democráticas) en representación de U.M.A., serían: La Presidente, Margarita Ponce; la Vicepresidenta, Aura Fleitas; la Secretaria General, Fanny J. de Edelman; la Secretaria de Organización, Raquel Etlis, la Secretaria Filial Capital, Clara Helman, la dirigente comunista santafesina y Secretaria de la Comisión por las Aspiraciones del Campo, Lina de Mónaco y la Presidenta Filial Vicente López, Alma López Azcona.

Por informes recogidos, se sabe que la U.M.A., en el mes de junio del año ppdo. en la "Villa Miseria" que existe en los alrededores de las calles Blas Parera y Rosseti, próxima a la ruta Panamericana, Munro, desplegó gran actividad afiliando gente a la U.M.A. como así también al Partido Comunista. Tambien efectuaron venta de bonos que oscilaban entre m$n.15,00 y m$n.50,00 para costear el viaja de su presidenta, Sra. de Falkenberg, también efectuaron "asados", cobrando la cantidad de m$n.20,00 a m$n.30,00

///-

Centro de Documentación y Archivo Comisión Provincial por la Memoria
cpm

////-

por concurrentes, los mismos se realizarian en un rancho del lugar, propiedad de un tal José, quién sería al mismo tiempo delegado de esta entidad en el mencionado barrio. También por informes de moradores del lugar, en diversas oportunidades habría concurrido el Secretario de la Comuna de Vicente López. El aporte de los afiliados es de m$n.5,00 pesos la mensualidad, estando a cargo del cobro un señor de apellido Navarrete.

Según informaciones suministradas por las Religiosas del Colegio Santa Teresita de Vicente López, en las recientes inundaciones que azotó a diversas zonas ribereñas, dichas religiosas hicieron donaciones para los damnificados, siendo llevadas a la Municipalidad de esta localidad, donde, al ser recibidas por integrantes de U.M.A., le ponían el sello de esta organización, cuando en realidad las donaciones eran echas por las Religiosas del Colegio nombrado anteriormente.

Existe una entidad denominada C.O.P.A.V. (Consejo Coordinador de Organizaciones de la Capital Federal Pro Abaratamiento de la Vida) que dirige la dirigente comunista, Sra. Hebe Felice de Paeta, la que podría tener ramificación dentro de la jurisdicción tratada, ya que en la sede de esta Filial de Vicente López y en el Sindicato de Panaderos, sito en la calle Lavalle 2129 -Florida- se llevaron a cabo actos tratándose temas sobre la carestía de la vida y salarios.

Según manifestaciones de algunos moradores de la barriada mencionada en el tercer parágrafo, luego de haber sido afiliados por U.M.A. y enterarse de que era de filiación comunista, se negaron a seguir militando en esa organización como así también la cuota establecida. Algunas de estas familias han sufridos algunos principios de incendio, que si bien no les ocasionó grandes daños, los perjudicó bastantes por tratarse de gente pobres; estos damnificados suponen quemha sido en represalia por no querer seguir pagando y pertenecer a esta organización.

-U.M.A. - Filial San Fernando: Se desempeña como Secretaria la Señora ERMELINDA M. de LUIS, - con domicilio en Ambrosoni 1926 de Victoria, colaborande con la misma Elsa S. de Lazarte, 25 de mayo y calle 4; E.Quiroga; Dina D. de Martini; E. Socas; Emma de Barbajelata, desconociéndose el domicilio de estas últimas hasta el momento. Integra además esta Filial, la Sra.Delia Pagola de Varela, Río Bamba 2605, San Isidro, esposa del conocido dirigente comunista Alfredo Martín Pedro Varela, quién habría viajado a la U.R.S.S.- Por averiguaciones practicadas en San Isidro, se puede decir que U.M.A. no tiene filial en ésta, por lo que la Sra. de Varela despliega actividad en San Fernando.

Cualquier otra novedad, se informará de inmediato.-

DELEGACION REGIONAL INTELIGENCIA Nº III. S.Martín, 27 de agosto de 1958.-

g.a.a.-

gerardo ameri alegre
mngdo Dpto "C"

ERNESTO H. HIPOLITO
DELEGADO

Centro de Documentación y Archivo Comisión Provincial por la Memoria

l señor Director de Informaciones Antidemocráticas.

Dirección Central de Inteligencia (Departamento "C").-

2 de setiembre 8.-

D.C.I.Dpto "C" nº 222.-

Tengo el agrado de dirigirme a Ud. elevándole adjunto información relacionado con las actividades desplegadas por la U.M.A. (UNION MUJERES ARGENTINAS) en esta jurisdicción.-

Con tal motivo, me es grato saludar al señor Director con mi mayor consideración.-

ra.

ma.

cpm Centro de Documentación y Archivo Comisión Provincial por la Memoria

M E M O R A N D U M

2 DE SETIEMBRE DE 1958

ACTIVIDADES DE LA UNION MUJERES ARGENTINAS, FILIAL VICENTE LOPEZ.-

Esta entidad tiene su sede en la calle Villate nº / 2217 de la localidad del epígrafe, domicilio de la señora LUISA de FRANZA, integrante de la institución, y lugar donde se recibe la correspondencia y se realizan reuniones por intermedio de personas pertenecientes a la organización en cuestión.

Presidenta de la filial es la señora ALMA NIDIA LOPEZ de FALKEMBERG, hija de Antonio Miguel y de Carmen Vázquez, nacida en la Cap. Federal el 26 de julio de 1914, C.I.nº 1.848.323 y con domicilio en la Avda. Maipú nº 4160 de Olivos, Trabajó en el establecimiento "Squibb", donde se empleó por recomendación de un Brigadier de Aeronáutica de apellido Ríos, retirándose del mismo el 30 de abril del corriente año, en razón de habersele negado licencia extraordinaria por el término de tres meses, que había solicitado para asistir a una conferencia de mujeres que se llevaría a cabo en la ciudad de Viena en el mes de julio ppdo..

Un hecho similar tuvo lugar en el establecimiento "Productex", donde la obrera ANTONIA MACHUCA, hija de Gervasio y de Tomasa Isabel Sotelo, nacida en corrientes el 17 de mayo de 1935, con domicilio en la calle Esquiú nº 2650 de Munro, pidió idéntica licencia a fin de trasladarse a la misma ciudad que la anterior para concurrir a una conferencia.

De informacione recogidas, se sabe que las personas que viajaron al IV CONGRESO DE LA F.I.M.D. (FEDERACION INTERNACIONAL MUJERES DEMOCRATICAS) en representación de la U.M.A., son las siguientes: su presidenta, MARGARITA de PONCE; vice-presidenta, AURA FLEITAS de MARIN; secretaria general, FANNY JACOVKIS de EDELMAN; secretaria de organización, RAQUEL ETLIS; la secretaria filial Capital, CLARA HELMAN; la dirigente comunista santafesina y secretaria de la Comisión por las Aspiraciones del Campo, LINA de MONACO y la presidenta de la filial Vicente López ALMA NIDIA LOPEZ de FALKEMBERG.

Como ya se comunicara oportunamente a esa Dirección, en el mes de junio del año ppdo., la U.M.A. desplegó una gran actividad en Villa Miseria, ubicada alrededor de las calles Blas Parera y Rosseti, próxima a la Ruta Panamericana, Munro, zona donde afiliaron cierta cantidad de personas a la entidad, como así también al Partido Comunista, efectuando asimismo venta de bonos, cuyo costo iba de 15 a 50 pesos, dinero que se destinaba a solventar los gastos del viaje de su presidenta señora de Falkemberg. Realizaron también algunos asados, cuya participación tenía precios que oscilaban entre los m$n 20 y 30, llevándose a cabo en un rancho del lugar, propiedad de un tal José, quien sería al mismo tiempo delegado de la entidad en el mencionado barrio. Los afiliados aportan m$n 5,oo mensualmente, estando a cargo del cobro un señor de apellido Navarrete.

Por manifestaciones de moradores de la barriada, se tuvo conocimiento que, algunas personas, luego de haber sido afiliadas a la U.M.A. y enterarse de que era de filiación comunista, desistieron de militar en esa institución, como así también de efectuar el pago de

///-2

Centro de Documentación y Archivo Comisión Provincial por la Memoria
cpm

///

la cuota correspondiente. Varias de tales familias han sufrido principios de incendios en sus casas, que si bien no les ocasionó muchos daños los perjudicó enormemente al tratarse de gente bastante pobre. Estos damnificados suponen que esos hechos serían consumados en represalia por no querer seguir perteneciendo a la entidad.

De acuerdo a las versiones brindadas por las hermanas religiosas del Colegio "Santa Teresita" de Vte.López, se tuvo conocimiento que éstas, con motivo de las recientes inundaciones hicieron algunas donaciones para los afectados, las que eran llevadas a la Municipalidad local, donde, al ser recibidas por integrantes de la U.M.A. le colocaban un sello de esta organización, cuando realmente las contribuciones procedían del prealudido Colegio.

Es interesante destacar, que en el lugar existe una entidad denominada C.O.P.A.V. (CONSEJO COORDINADOR PRO ABARATAMIENTO DE LA VIDA) de organizaciones de la Cap.Federal, que preside la dirigente comunista Hebe Felice de Faeta, entidad que podría tener ramificaciones dentro de la jurisdicción tratada, pués en la sede de esta filial de Vicente López y en el Sindicato de Panaderos, sito en Lavalle 2129 de Florida, se efectuaron actos, tratándose temas sobre la carestía de la vida y salarios.

cpm Centro de Documentación y Archivo Comisión Provincial por la Memoria

C.428

ESTRICTAMENTE CONFIDENCIAL Y SECRETO

MEMORANDUM PRODUCIDO POR

Para información del SEÑOR JEFE POLICIA Pcia.Bs.As. (CENTRAL DE INTELIGENCIA.-

DIRECCION DE INFORMACIONES ANTIDEMOCRATICAS.-

Buenos Aires, 25-III- *de 195* 9.-

S. I. D. E. 176-64 000-12-57

Asunto: S/informe sobre funcionamiento de BIBLIOTECA DE UMA.,en Munro-Pcia.Bs.As.

Ad 23796/1

30.III-59

3-63

Esta Dirección tiene conocimiento que en la localidad de Munro-Pcia.de Bs.As., funcionaría una Biblioteca, creada por la filial U.M.A.

Por lo expuesto solicito del señor Jefe, quiera tener a bien disponer, de ser posible, se verifique y amplíe la presente información sobre los siguientes aspectos:

- Nómina de la C.Directiva.
- Antecedentes, actividades e ideología de sus miembros.
- Sede de la Biblioteca.
- Ideología de sus textos,revistas y diarios.
- Todo otro informe de interés.-

FRANCISCO ANIBAL GALINDEZ
CORONEL (R. E.)
DIRECTOR DE INF. ANTIDEMOCRATICAS

3-659

PRESIDENCIA DE LA NACION
SECRETARIA DE INFORMACIONES DE ESTADO
Nº 3571
30 MAR 1959

POLICIA DE LA PROV. DE Bs. AIRES
CENTRAL DE INTELIGENCIA
Nº de Orden 213
ENTRADA: Día 31 Mes 3 Año 59
SALIDA: Día.. Mes..... Año.....

R.S.

cpm Centro de Documentación y Archivo Comisión Provincial por la Memoria

PROVINCIA DE BUENOS AIRES
MINISTERIO DE GOBIERNO
POLICIA

SECRETO - CONFIDENCIAL

Dpto "C"

MEMORANDUM

nº 3.281

Para información del SEÑOR DIRECTOR
CENTRAL INTELIGENCIA
LA PLATA

Producido por Jefe Delegación
SAN MARTIN.-

8 de abril *de 195* 9

ASUNTO Dpto. "C" nº 122

Atento a lo ordenado en la directiva del epígrafe, informo al Señor Director, el resultado de las diligencias cumplidas a la fecha:

- En la localidad de MUNRO (Vicente López 3ra.) ni en sus aledaños, ha sido posible ubicar la Biblioteca creada por la U.M.A.-
- Personal de esta Delegación y el Subdelegado han recorrido y averiguado hasta hoy, sin resultado.
- Se conoce, que en oportunidad de una visita al Comité de Olivos, en un lugar de ese local se encontraban muebles archivos y Biblioteca que tenían el rótulo de U.M.A. y como encargado de la misma, actuaba el dirigente local HUGO OSCAR GREMICO, con la colaboración de RITA SCHNAIBLE.
- Por tal razón se observan los domicilios del referido GREMICO, estableciéndose: en la calle Estanislao del Campo nº 1.581 de Florida, actualmente se domicilian otras personas que nada tienen que ver con el anterior inquilino; en la calle Belzú 3.212 de Munro, vive el causante en compañía de su esposa, pero no se ha advertido concurrencia de personas circunstancia que es confirmada en el vecindario; en la calle Coquimbo nº 1788 de Villa Martelli, viven los suegros de GREMICO, pero se ha obtenido igual resultado que el anterior.
- RITA SCHNAIBLE, se domicilia en la calle Ayacucho 711 de Florida; si bien no funciona la biblioteca de U.M.A. se tiene conocimiento que su progenitor, ESTEBAN SCHNAIBLE, también comunista, posée una biblioteca ideológica que le fuera engrosada hace tiempo por el extinto Dr. BUNGE.-
- Prosiguen las averiguaciones - Ampliaré.-

Delegación SAN MARTIN
CENTRAL POLICIA DE LA Pcia. DE BS. AIRES
DIRECTORIO DE INTELIGENCIA

FELIX A. FARIAS
COMISARIO

eml.

cpm Centro de Documentación y Archivo Comisión Provincial por la Memoria

1 señor Director de
Informaciones Antidemocráticas.

Dirección Central de Inteligencia (Departamento "C").-

9 de abril 9.-

D.C.I.Dpto. "C" nº 150 (R.S. 213)

Tengo el agrado de dirigirme a Ud., en contestación a su memorándum D. 3571, de fecha 25 del mes ppdo., informándole, que las averiguaciones practicadas al efecto han arrojado el siguiente resultado:

Hasta el momento, tanto en la localidad de Munro, como en localidades adyacentes no ha sido posible ubicar la biblioteca que funcionaría, creada por la Unión Mujeres Argentinas.

No obstante, se tiene conocimiento que en un determinado lugar del Comité del Partido Comunista de Olivos, se encontraban, tiempo atrás, muebles para archivo y biblioteca con el rótulo de la U.M.A., estando encargado de la misma el conocido dirigente HUGO MARIO GREMICO y RITA SCHNAIBLE.

En la calle Belzú 3212 de Munro, domicilio del primero de los nombrados, se estableció una estrecha vigilancia, donde no se advirtió concurrencia alguna de personas ajenas a la casa, como así también en la calle Coquimbo nº 1788 de Villa Martelli, lugar en el que vive el suegro de GREMICO, y que igualmente dieron el mismo resultado.

RITA SCHNAIBLE, se domicilia en la calle Ayacucho nº 711 de Florida en compañía de su padre ESTEBAN SCHNAIBLE, lugar, en el que si bien no funciona la biblioteca en cuestión, se sabe que su progenitor posee una, que le fuera engrosada hace tiempo con motivo del fallecimiento del dirigente comunista Augusto Bunge.

~~Antes~~ Ya los mencionados registran antecedentes en esta Dirección, los que a continuación se detallan:

HUGO MARIO GREMICO, hijo de Mauricio y de María Rodríguez, argentino, casado, nacido el 8 de octubre de 1923, L.E. 2.003,173 y domiciliado donde queda dicho, se encuentra identificado con prontuario O.S.N. 2731, con las siguientes anotaciones: fué detenido a requerimiento de la Dirección de Coordinación Federal el 10/12/56, acusado de agitador comunista en el gremio metalúrgico. En circunstancias que era conducido a la Cárcel de Olmos, en la estación Constitución dió un empellón a la custodia, emprendiendo la fuga con las esposas puestas. Fué sostenido candidato a Diputado Provincial por la Sección 1ra. Electoral en representación del Partido Comunista en las elecciones del 11/11/951 y candidato a Concejal en las del 25/4/954 y 23/2/958.

RITA SCHNAIBLE, hija de Esteban Juan y de Eduviges Schafer, argentina, nacida el 17 de octubre de 1931, soltera, L.C. nº 3.259.927 y domiciliada en el punto ya indicado, está registrada con Legajo de Referencia Especial nº 787, el que le fuera confeccionado con motivo de su actuación como fiscal comunista en la Sec. 1era. electoral, en los comicios del 11-11-951. Fué oradora en distintos actos organizados por el Partido Comunista, en la localidad de Olivos, y activa -

Centro de Documentación y Archivo Comisión Provincial por la Memoria
cpm

///-organizadora de distintas campañas de afiliación.

Se prosiguen las averiguaciones, de cuyos resultados se inrormará oportunamente.-

Con tal motivo, saludo al señor Director con mi mayor consideración.-

ma

jlp.

cpm Centro de Documentación y Archivo Comisión Provincial por la Memoria

M E M O R A N D U M

D.C.I.Departamento "C" 122.-

AL SEÑOR DELEGADO DCION. C.INTELIGENCIA
UNIDAD REGIONAL III (SAN MARTIN)

Dirijo a Ud. el presente a los efectos de que se sirva disponer las medidas necesarias,destinadas a establecer si en la localidad de Munro (V.López 3ra.), funciona una biblioteca creada por la UNión Mujeres Argentinas.

En caso afirmativo deberá informar sobre los siguientes aspectos:

Nómina de la Comisión Directiva. Antecedentes,actividades e ideología de sus componentes. Sede de la Biblioteca. Tendencia ideológica de sus textos, revistas y diarios, y todo otro dato de interés.

D.C.I. DEPARTAMENTO "C", marzo 31 -1959.-

ma.

cpm Centro de Documentación y Archivo Comisión Provincial por la Memoria

Fox "C"
5

ES COPIA

MEMORANDUM Nº 4463

AL SEÑOR DIRECTOR CENTRAL DE INTELIGENCIA.
DEPARTAMENTO"C"

LA PLATA

ASUNTO:Ref. actividades Comunistas Pdo. de Vicente Lopez.

Cúmpleme informar al Sr. Director que elementos de la Unión Mujeres Argentinas, hace poco tiempo se reunieron en el Sindicato de F.A.U.P.P.A. sito en la calle Lavalle esquina Ayacucho de Vicente Lopez,Jurisdicción de la Seccional 2da. deVicente Lopez,resolviendo iniciar una campaña en favor de "LA COPA DE LECHE" para los alumnos de las Escuelas primarias del Partido,petición dirigida al Intendente Municipal Interino.

Con motivo de las fiestas de Fín de Curso,esos elementos,entregaron a las madres,originales de tal petitorio, exportándoles a multiplicar copias y hacerlas firmar en los vecindarios para ser entregados individualmente o en dichos sindicato.

Esa iniciativa tuvo amplia aceptación y de inmediato se reprodujeron los petitprios en gran cantidad, los que fueron firmadps de buen grado por el vecindario, generalmente ignorante de la fuente que ha instigado ese petitorio, que señala un desamparo oficial sobre la niñez.

DELEGACION INTELIGENCIA SAN MARTIN 27 de Noviembre de 1959.-

mar

POLICIA DE LA Pcia. DE Bs. AIRES
Delegación SAN MARTIN
DEL DE INTELIGENCIA

cpm Centro de Documentación y Archivo Comisión Provincial por la Memoria

D.C.I.Departamento "C" 961.

DIRECCION
CENTRAL DE INTELIGENCIA
(Departamento "C")

3 de diciembre 9.

1 SEÑOR JEFE
DEL DEPARTAMENTO GUERRA REVOLUCIONARIA. MINISTRO DE GOBIERNO; JEFE DE POLICIA y JEFE DPTO. "A" ! S.I.E..-

Tengo el agrado de dirigirme a Ud., a los efectos de elevarle adjunto una información relacionada con las actividades que viene desplegando en la localidad de Vicente López, la UNION MUJERES ARGENTINAS (U.M.A.).

Sin otro particular, me es grato saludar al señor Jefe con mi mayor consideración.

ma.

cpm Centro de Documentación y Archivo Comisión Provincial por la Memoria

M E M O R A N D U M

1 de diciembre de 1959.

Recientemente, elementos pertenecientes a la UNION MUJERES ARGENTINAS (U.M.A.) se reunieron en el Sindicato de la Federación Unión Personal Panaderías y Afines (F.U.P.P.A.), sito en la calle Lavalle esquina Ayacucho de Vicente López, resolviendo en esa oportunidad iniciar una campaña en favor de "LA COPA DE LECHE" para los alumnos de las escuelas primarias del Partido, petición dirigida al Intendente Municipal Integrino.

Con motivo de las fiestas de fin de curso, fueron entregados a las madres originales de tal petitorio, invitándolas a la vez a confeccionar copias y hacerlas firmar en los distintos barrios, para luego ser entregadas individualmente en el local del citado Sindicato.

Esa iniciativa tuvo amplia aceptación y de inmediato se reprodujeron las solicitudes en gran cantidad, las que fueron refrendadas de buen grado por el vecindario, generalmente ignorante de la fuente que ha propiciado esta medida.

En el petitorio en cuestión se señala "un desamparo oficial hacia la niñez".

cpm Centro de Documentación y Archivo Comisión Provincial por la Memoria

S.B.C. Nº 56

ASUNTO: Solicitar colaboración.

Solicito del señor Jefe quiera tener a bien ordenar a quien corresponda se remitan a este Organismo los antecedentes que obren en esa Repartición y/o se puedan conseguir sobre las filiales de la colateral comunista UNION DE MUJERES ARGENTINAS que funcionen en la jurisdicción.

Sobre el particular se tiene conocimiento de lo siguiente:

I RAMOS MEJIA: Funcionó hasta el 22 de enero de 1959 en la calle Necochea Nº 91, fecha en que fue clausurada por disposición del P E N.

III VICENTE LOPEZ: Al parecer fundada en 1948 en la localidad de FLORIDA - partido de VICENTE LOPEZ - calle O'HIGGINS Nº 341. CARP. 3 LEG. 63

X PEHUAJO: De esta localidad existe el único antecedente que en el año 1955 su comisión directiva estaba compuesta por JUANA Z de CARUS como presidente y SUSANA A de ORTELLADO como colaboradora.

IV PERGAMINO: Fundada el 17 agosto de 1958. LEG 71. CARP 3

VI ZARATE: En el año 1956 funcionaba en el domicilio de su secretaria CELINA de DRAGNIECEVICH. CARP. LEG 73

II QUILMES: Fundada el 1º de junio de 1957. Funciona en la casa de la presidenta de la filial de la provincia de Bs As Dra MARIA IVANOSKI, que posee estudio jurídico en la calle Vicente López Nº 668. CARP. 3 . LEG 77

V GRAL ARENALES: Fundada el 25 junio 1958.

III SAN FERNANDO: Funcionaba en el domicilio de HERMENEGILDA MARTINO de LUIS. LEG. 80

II LANUS (Monte Chingolo): Su sede hasta 1959 funcionaba en la calle Corvalán Nº 2039 de esa localidad. CARP. 1 - LEG 80

LA PLATA: Calle 55 Nº 595. CARP. 3 LEG 68

Sobre el particular se desea saber

a) Filial provincial de la UNION DE MUJERES ARGENTINAS, sede, comisiones, colaboradoras. Estructura orgánica.

b) Si las filiales mencionadas más arriba continúan funcionando o se han creado otras. Dirección y localidad donde actúan.

c) Principales dirigentes y actos realizados (campañas, movimientos, etc).

d) Cualquier otro dato que sobre el particular pueda resultar de interés.

S. I. P. B. A.
DEPARTAMENTO "C"
Número 2208
Entrada 24 / 9 / 965
Salida 29 / 9 / 965

3251 (R.S.) 24 9 65

LA PLATA, 23 de septiembre de 1965

Centro de Documentación y Archivo Comisión Provincial por la Memoria

INFORMADO AL S.S.E. POR MEMORANDUN Nº 1323 de fecha 29-9-65

-UNION DE MUJERES DE LA ARGENTINA-

VICENTE LOPEZ: Consta en este organismo que con fecha 8-8-958, la actual Comisión Directiva de la U.M.A.(Unión de Mujeres de la Argentina), con sede en la calle Villate Nº 2217, estaba constituida por las siguientes personas:

Presidenta: ALMA NIDIA LOPEZ DE FALKEMBERG
Vice-Pte: Señora de SACONI
Secretaria: SARA LOKOSKY
Secr. Gral: FANNY JACOVRIS DE EDELMAN
Tesorera: LUISA DE FRANZA

El mencionado domicilio es de la nombrada LUISA DE FRANZA, integrante de esa entidad, siendo lugar de reuniones y recibo de correspondencia.-

Con fecha 3-12-959, elementos pertenecientes a U.M.A. se reunión en el Sindicato de la Federación Unión Personal Panaderias y Afines (F.U.P.P.A.), sito en la calle Lavalle esquina Ayacucho de Vicente López, resolviendo en esa oportunidad iniciar una campaña en favor de: "LA COPA DE LECHE", para los alumnos de las escuelas primarias del Partido, petición dirigida al Intendente Municipal Interino.-

PERGAMINO: Dicha entidad fue fundada el 17-8-950, siendo su Presidenta la señorita JUANA A. LAURENT, de profesión doméstica y domiciliada en la calle Lorenzo Moreno Nº 649 y Secretaria la señorita MARIA ALVAROLA, también doméstica y domiciliada en la calle "B" y Chacabuco de la mencionada localidad.-

En lo que respecta al local o sede social tampoco se le conoce en forma fehaciente, no siendo extraño que la misma ya que se supone estaría formada en su mayoría por mujeres que se ocupan del servicio doméstico, desarrollen sus actividades en el local del Sindicato de Obreras Domésticas, sito en la calle Mercede Nº 63, de la misma ciudad, siendo su Secretaria General TERESA RIGUETTI, de ideología política comunista y concubina del Secretario General del partido comunista de esa localidad CARLOS CALDERON, existiendo la posibilidad de la RIGUETTI y CALDERON sean quienes asesoren en la parte gremial y política a la señorita LAURENT, por ser esta semi-analfabeta.-

////

Centro de Documentación y Archivo Comisión Provincial por la Memoria
cpm

////

ZARATE: Según constancias que obran en este Organismo, se ha podido establecer que en el año 1956, fue allanado el domicilio de la Secretaria General de la filial U.M.A. de dicha localidad, lugar donde se realizaban reuniones, secuestrándosele listas firmadas por adherentes a dicha agrupación.-

QUILMES: Con fecha 1º junio de 1957, fue creada la Filial Quilmes, de la entidad U.M.A.; siendo sus autoridades las siguientes personas: Presidenta: ANGELA HILDA PEREZ; Secretaria: IRENE BRANT y Tesorera: AIDA JULIA MILANESE, todas domiciliadas en dicha localidad.

27-10-963, dirigen al Señor Gobernador Dr. ANSELMO MARINI, un Telegrama donde solicitan garantia para la Asamblea a realizarce ese día en el Sindicato de Cervecero de Quilmes; Firmado por MARIA NOEMI HARRINTON, domiciliada en la calle Meeks nro. 38 de Lomas de Zamora.-

SAN FERNANDO: Se tiene conocimiento que en esa ciudad, existió una filial de la U.M.A., la cual estaba integrada por las siguientes / personas: Secretaria Señora HERMENEGILDA MARTINO DE LUIS; colaboran ELSA S. de LAZARTE; E. QUIROGA; DINA D. de MARTINEZ; E. SOCAS y EMMA de BARBAJELATA. Integra además esta entidad la Señora DELIA PAGOLA de VARELA, quién es esposa del conocido Dirigente Comunista ALFREDO MARTIN PEDRO VARELA.

Funcionaba dicha entidad en el domicilio de la Sra. HERMENEGILDA MARTINO DE LUIS, calle Ambrosini nro. 1926 de Victoria.-

LANUS: Con fecha del 23 de Abril de 1959, se tuvo conocimiento en este Organismo que en la localidad de Monte Chingolo de la calle Corvalan nro. 2039 esquina José C. Paz, funcionaba el local de la entidad, que era presidida por la Señora ANA VITANGA, siendo además domicilio particular de la nombrada. Así mismo se ha podido establecer que se encontraban afiliadas unas 50 personas, que abonaban una cuota mensual de $ 5.00 %.-

LA PLATA: Según constancias que obran en este Organismo, con fecha 2-8-948 existían una comisión presidida por SARA N. de BOLOGNIA; secundada por la Vice-Presidente Señora de FRANCESCHI; Secretaria LIDIA L. de PALMA; Pro-Secretaria TELMA POZBOR LERTORA; Tesorera SARA L. de MASSI; Pro-Tesorera J. E. de CORRARO; VOCALES, BLANCA DE SARUTTI y M. E. de PASTRANA.-

////

Centro de Documentación y Archivo Comisión Provincial por la Memoria

////

En estos momentos se tiene conocimiento que en jurisdicción de esta Provincia, funciona un solo local de entidades Colaterales del Partido Comunista y es el que tiene su sede en el / Palacio de Cristal de esta ciudad, calle 48 e/7 y 8 ó sea el del -/ "CONSEJO ARGENTINO DE LA PAZ", que esta integrado por:

Presidente:	JULIO A. RICA
Vice-Presidente:	RAUL E. ZANZOTERA
Tesorera:	Señora de BABENCO
Secretario:	SEBASTIAN PORTO
Vocales:	CARLOS KUTZ
"	RAUL ROSALES
"	JORGE DAVICO

cpm Centro de Documentación y Archivo Comisión Provincial por la Memoria

S.B.C. Nº 297

ASUNTO: Requerir antecedentes.

Se solicitan antecedentes ideológicos de las siguientes personas:

1 MARGARITA F de PONCE ✓ Sí -
2 AMANDA PALMA ✓
3 AURA FLEITAS ✓
4 ZULEMA SERRANO de BORZONE ✓
5 MARIA PICABEA ✓
6 SUSANA P de PEDERZINI ✓
7 DORA PELUFFO Sí -
8 OLGA PALANCHU ✓
9 CHELA COTIA ✓
10 HAYDEE RIOS ✓
11 ESTRELLA CAMPOS ✓
12 JUANITA FONTANA ✓
13 FLORIA MOYANO ✓
14 LOLA MONTES ✓
15 MATILDE ELMAN ✓
16 MARIA ROSA ALEMAN ✓
17 CLARA ELMAN ✓
18 MARIA ROSA OLIVER Sí
19 INDA LEDESMA ✓
20 AZUCENA PALMA ✓
21 AURA OZUELA ✓
22 CLELIA LANSKY ✓
23 HEBE PAETA Sí
24 FILOMENA RODRIGUEZ ✓
25 CRISTINA de CRISPIN ✓
26 LUCIA FERNANDEZ ✓
27 MARGARITA DEL CAMPO Sí
28 ELSA TORRES ✓
29 NELLY PORTILLO ✓
30 VICENTA LEIVA ✓
31 PETRONA MEDRANO ✓
32 MARIA CUANONE ✓
33 FANNY EDELMAN ✓ Sí -
34 CLOTILDE de ARGONZ Sí -
35 DIEZMA de MARTINEZ Sí -
36 NELIDA ARGONZ Sí -
37 MARIA de ROCHA Sí -
38 BLANCA de FRANCIA Sí -
39 ALMA LOPEZ AZCORNIA Sí -
40 LUISA FRANZA -

LA PLATA, 15 de diciembre de 1966

- - - - - - - -

5920 (R.S.)
19 12 66

S. I. P. B. A. - A. Y F.
LIBRO de ENTRADA nº 4
Nº de ORDEN 5860
Empleado:

S. I. P. B. A.
DEPARTAMENTO "C"
Número 3470
Entrada: / /
Salida: 5 / 1 / 967

cpm Centro de Documentación y Archivo Comisión Provincial por la Memoria