Policía de la Provincia de Buenos Aires

S. I. P. B. A.

Archivo y Fichero

KRONOS Y SILO

R.14.628

TOMO 1

15-16-UI ——— 25.000-VI-69

Centro de Documentación y Archivo Comisión Provincial por la Memoria

PROVINCIA DE BUENOS AIRES
Ministerio de Gobierno
POLICIA

MEMORANDO
- SECRETARIA Nº 670 -

Para información de: SEÑOR MINISTRO DE GOBIERNO.

Producido por: S.I.P.B.A.

La Plata, 31 de agosto de 1967.

ASUNTO

Tengo el agrado de dirigirme a Vd. a efectos de elevarle adjunto, información relacionada con la agrupación denominada "KRONOS".

Saludo a Vd. con toda consideración.

JJO

ISTRIBUIDOR:

ñor Ministro de Gobierno.
or Jefe de Policía.
r Subjefe de Policía.
r Jefe del Depto. "B.R." DE LA SIDE.
Director de Informaciones de la Gobernación.
Jefe del S.S.E. LA PLATA.
Director de Coordinación Federal.
efe del S.IN.
fe del S.I.P.N.M.

Centro de Documentación y Archivo Comisión Provincial por la Memoria

SERVICIO DE INFORMACIÓN FOLIO 8 A. y F.

ASUNTO: AGRUPACION "KRONOS"-("TIEMPO").-

La institución ~~de mención en el epígrafe,~~ denominada "KRONOS" ~~del griego kronos-tiempo~~), palabra que para sus integrantes tiene un sentido puramente conceptual y que les sirve como distintivo particular.

Habríase constituído hace aproximadamente cuatro años y ~~se trata~~ de una institución de tipo religioso-cultural, de tendencia cristiano occidental, que tiene por única finalidad la "elevación espiritual, cultural e intelectual de sus integrantes"; no existiendo en ella distingos raciales ni religiosos para la aceptación de nuevos miembros, pudiendo ingresar según sus estatutos, "cualquier persona que comulgue con los fines de la institución".

Concurren jóvenes de ambos sexos, generalmente de alto nivel intelectual, que se reunen periódicamente en "campamentos", ~~de~~ una duración ~~de cerca~~ de tres meses, con el objeto de realizar sus ejercicios espirituales, físicos y culturales. Estos campamentos se han llevado a cabo en distintos lugares del país, siendo sus integrantes oriundos de localidades del interior y en algunos casos de países limítrofes.

Los medios de vida de los mismos, son por lo común el trabajo personal, realizando éstos economías que les permitan solventar los gastos de los "campamentos"; procediendo de familias de regular o buena posición económica, lo que les permite dejar con facilidad sus trabajos, pues cuentan con el respaldo económico ~~que le proporciona su familia~~, o bién pueden conseguir nuevamente ocupación, si es que su respectivo empleador no le concede autorización para dejar de concurrir a sus tareas.

En esta organización, se concede fundamental importancia "a la realización periódica de los campamentos, que tienen por objeto el llevar a la práctica sus conocimientos culturales y espirituales sin ser molestados".

Los gastos que demanda la instalación y funcionamiento de estos campamentos, son solventados en partes iguales por sus integrantes quienes ~~hacen un fondo~~ forman a este efecto

Centro de Documentación y Archivo Comisión Provincial por la Memoria cpm

SERVICIO DE INFORMACIONES - A.Y.F. - FOLIO 9

///ler y ~~la manutención.~~

Se tiene conocimiento que hace unos cinco meses de la fecha,los integrantes del "KRONOS",se reunieron en una finca de la provincia de Jujuy y que en la actualidad,/ desde el 28 de julio ppdo,están concentrados en una quinta de la localidad de Melchor Romero,ubicada en la calle 514 y 173,propiedad del Sr. [redacted],quién se las alquiló por el término de tres meses a partir del 20 de julio,ha-/ biendo recibido el importe por adelantado.

El grupo que acampa en la propiedad mencionada y que está constituído por veintidós personas,cuyos datos personales se mencionan al final de este informe,se rela-/ cionó con el [redacted] por intermedio de un aviso publicado en el diario "El Día",de esta ciudad,en el que solicitaba "alquilar una casa en las afueras del radio urbano".

[redacted]-domiciliado en la calle [redacted] de / La Plata-,tomó contacto telefónico con uno de los integrantes llamado [redacted] domiciliado en [redacted] de La Plata-,y concretó las condiciones de alquiler / que figuran en un contrato confeccionado a esos efectos y en el que se menciona como garantía de la parte locataria al Sr [redacted] domiciliado en [redacted] La Pla-/ ta-,quién resulta ser cuñado de [redacted] otro de los integrantes del grupo que nos ocupa.

Las actividades que los miembros de "KRONOS",/ realizan en la quinta mencionada,consisten en una serie de ejercicios espirituales y físicos-como ya se mencionara-,/ que incluyen la meditación y una vida sumamente austera;en tal sentido ~~se sabe que~~ se alimentan estrictamente lo necesario ,en base a elementos como galleta seca,conservas,etc. y duermen sobre el piso,utilizando bolsas de dormir o colchonetas;asimismo realizan lecturas bíblicas y científicas, escritura,ejercicios ~~físicos~~ realizando consistentes en largas caminatas y trotes,gimnasia y hasta algunos trabajos como ser:cavar zanjas,eliminar malezas,etc.

~~Según sus propias expresiones~~,toda esta actividad está encaminada a una mejor compresión de si mismos y un mayor conocimiento de las posibilidades y recursos materiales y espirituales del ser humano y la naturaleza.

///

cpm Centro de Documentación y Archivo Comisión Provincial por la Memoria

SERVICIO DE INFORMACIONES - A. y F. - FOLIO 10

/// Requerida la opinión de personas que han tenido contacto con ~~el grupo en su "campamento", las mismas fueron/ contestes en~~ este grupo son contestes en manifestar que se trata de ~~individuos~~ caballeros sumamente educados y cultos, generalmente de orígen universitario,/ algo retraídos y parcos en sus expresiones que, según lo que se puede ver desde el exterior, realizan sus ejercicios con/ regularidad sin salir de la propiedad que han alquilado, siendo su comportamiento intachable, especialmente en lo referente a la conducción en el grupo, en el cual todos parecen obedecer un "reglamento", ~~pero en el que parece no haber~~ son y que prioridades entre sus miembros.

~~Según las versiones recogidas, al parecer~~ existe un gran respeto por las mujeres del campamento, por parte de los compañeros de sexo opuesto, quienes las tratan en igualdad de condición.

Para adquirir los elementos que les son necesarios para la subsistencia, salen ocasionalmente una dos personas quienes realizan sus compras en la zona; solamente en dos oportunidades se vieron precisados a llegar hasta La / Plata.

Por último, se informa ~~cabe consignar~~ que, ~~según sus propias manifestaciones~~, permanecerán en la quinta alquilada, hasta / los primeros días de octubre, en que cada uno retornará a su respectiva localidad de orígen. El próximo campamento, se llevará a cabo en una fecha que no ha podido precisarse en la provincia de Mendoza, siendo al parecer el encargado de concretar las gestiones respectivas para obtener alojamiento, el Sr. [redacted] ~~quién sería~~ oriundo de esa zona.

A continuación se transcriben, nombres y circunstancias personales de los integrantes del actual "campamento", acotándose que según el lugar que éstos se realizan, se/ producen modificaciones en su estructura humana, es decir que pueden ~~agregarse~~ incorporarse individuos radicados en la zona o bien no integrarlos los que en estos momentos forman parte de sus / filas, pero no obstante lo antedicho, -a estar por la ~~fuente informante~~ información recibida-, "la mayoría de sus componentes se mantiene sin experimentar cambios en números o personas."

[redacted] clase 1939; Cédula de Identidad Nº [redacted]

Centro de Documentación y Archivo Comisión Provincial por la Memoria

SERVICIO DE INFORMACIONES - A. y F. FOLIO 11

//[redacted]Libreta de Enrolamiento Nº///
[redacted]

[redacted]clase 1942;Libreta de Enrolamien
to Nº[redacted]

[redacted]clase 1941;Cédula de Identidad Nº/
[redacted]

[redacted];clase 1947;Cédula de Identidad Nº[redacted]
Mendoza.

[redacted]lase 1943;Libreta de Enrolamiento Nº//
[redacted]

[redacted]:clase 1943;Cédula de Identidad N[redacted]
Santa Fé.

[redacted]lase 1947;Cédula de Identidad Nº////
[redacted]

[redacted]clase 1947;Libreta Cívica Nº[redacted]
[redacted]clase 1944;Libreta de Enrolamiento Nº/////

[redacted]lase 1944;Libreta Cívica Nº[redacted]
[redacted]clase 1940;Libreta de Enrolamiento Nº
[redacted]

[redacted]lase 1944,Libreta de Enrolamiento Nº
[redacted]

[redacted]clase 1940;Cédula de Identidad Nº////
[redacted]

[redacted]:clase 1946;Cédula de Identidad Nº//
[redacted]

[redacted]:clase 1943;Libreta de Enrolamiento Nº[redacted]
Jujuy.

[redacted];clase 1944;Libreta Cívica Nº [redacted]
[redacted]:clase 1941,Cédula de Identidad Nº [redacted]
[redacted]lase 1947;Cédula de Identidad Nº/////
[redacted],Capital Federal.

[redacted]clase 1947;Libreta de Enrola
miento nº[redacted]

[redacted]ase 1941;Libreta de Enrola-
miento Nº [redacted]

[redacted];clase 1931;Pasaporte Chileno Nº 587.

los nombrados, con registros antecedentes, ideológicos, y remitidos reservados, como
en tiempos pasados o [redacted]La institución informada,tiene sede constituída
indicados en este
Archivo.
en la calle [redacted], de la ciudad de Mendoza;provincia ///

Centro de Documentación y Archivo Comisión Provincial por la Memoria
cpm

///del mismo nombre,habiendo presentado ante las autoridades de esa provincia,toda la documentación exigida por el Artículo 7º del Decreto Provincial Nº 1020/31,con el objeto de obtener personería jurídica y que se halla a consideración del Poder Ejecutivo provincial,según constancia obrante en un / certificado expedido el día 7 de noviembre de 1966 y que firma el Dr.Pedro F. GUTIERREZ,Jefe de Inspección de Sociedades de la provincia nombrada.-

Búsqueda,30 de agosto de 1967.-

SERVICIO DE INFORMACIONES A.Y.F. FOLIO 12

cpm Centro de Documentación y Archivo Comisión Provincial por la Memoria

Por memorando C.2378 x 2379-19-9-67.-

Remitido Sr.Mtro de Gobierno-Jefe-Sub-Jefe de Policía -Dtor Inform. Gobernación - S.I.D.F.(G.R.) - S.S.E. La Plata - Dtor. Gral. Federal.-S.IN. Jefe S.I.P.N.M.- Delegación Policia Federal La Plata.-

AGRUPACION "KRONOS"

A raíz de la visita efectuada en la madrugada del día 19 del corriente y de acuerdo a lo observado en el mismo / lugar de los hechos, como así también concepto formado del interrogatorio a que fueron sometidas las personas que conforman este grupo, estudio de la documentación existente en ese momento, etc., se ratifica en todo su contenido, el informe ya producido por este / Servicio, con respecto a la constitución, tendencia, finalidad, et de los mismos.

Corresponde no obstante agregar como dato ilustrativo, que en momentos de llegar la comisión a la finca ocupada por los causantes, situada al fondo de la quinta que da frente a / la calle 514 de Melchor Romero, fué posible observar, sin ser notados,a través de un vidrio que permitía ver claramente el interior, a todos los componentes del grupo, sentados en el suelo, unos en / posición de relajamiento, al estilo yoga, otros escribiendo sus / reacciones que luego serán considerados por el conjunto etc.,todo ello realizado silenciosamente.

La llegada de la comisión no deshizo este estado de ensimismamiento, o no produjo una reacción de conjunto,sino que la mayoría siguío en sus posiciones, recibiéndola el principal componente del grupo, según sus propias palabras-situación no obtenida jerárquicamente-, sino por antiguedad,tal aclaración -llamado [redacted] de nacionalidad argentina y ascendencia húngara.

Recorrida la finca que consta de tres habitaciones, en la última en una de sus paredes y con un tamaño de / aproximadamente 1,50 mt2. se nota la existencia de un cuadro en fondo negro, con un punto blanco del tamaño de una moneda de un / peso en su medioy una víbora de gran tamaño, de color rojo,formando un círculo en acción de morderse la punta de la cola que aparece notablemente separada de la cabeza y que en definitiva es el / símbolo de la agrupación.

Cada componente lleva este símbolo en forma de medalla colgada al cuello.

Su significado puede relacionarse, siendo por otra parte la aclaración obtenida, con el agnosticismo, doctrina

///

Centro de Documentación y Archivo Comisión Provincial por la Memoria

///

doctrina filosófica según la cual el conocimiento humano no puede llegar hasta lo absoluto; de allí esta posición de la víbora.

El fondo negro se refiere a las tinieblas que envuelven a la humanidad y el punto blanco el alma o lo poco claro de ella, espiritualmente, existe. Estas tinieblas pretenden aclararlas en parte con sus actividades tendientes a lograr mayor comprensión y conocimiento de las posibilidades espirituales del ser / humano.

Insiste en que su movimiento se basa en los / principios primigenios del cristianismo y que conforman un movimiento de minoría seleccionada que nunca tendrá trascendencia de magnitud.

Para obtener los medios que les permitan realizar estos retiros, que duran tres a cuatro meses, realizaran tareas múltiples, sobrecargándose en cualquier trabajo; los estudiantes / apuran sus estudios rindiendo el máximo de las materias posibles en tiempo de exámenes, para compensar el lapso del recogimiento. Luego cada uno vuelve a sus tareas habituales, sin desligarse completamente.

Realizada una nueva visita el mismo día a las 11 hs. de la mañana, se sosprende a todos ellos durmiendo en diferentes piezas, separadas los hombres de las mujeres, todos vestidos (las mujeres con pantalones) y usando el suelo por cama, en un ambiente casi irrespirable, por la cantidad de personas que ocupan un lugar bastante reducido.

Como únicos muebles se nota una mesa, en la habitación en la que se halla el símbolo descripto, sobre la cual pasan a máquina los resultados de sus meditaciones.

Corresponde agregar que están tramitando la concesión de su Personería Jurídica ante las autoridades pertinentes de la Provincia de Mendoza y que el día 4 de octubre próximo partiran en tren como llegaron a ésta, hacia dicha Provincia donde residen la mayoría de ellos.

Durante la revisión efectuada en el lugar, no se notó la existencia de ninguna clase de bibliografia de caracter

///

Centro de Documentación y Archivo Comisión Provincial por la Memoria
cpm

///

ideológico figurando entre el escaso material existente, un ejemplar de la biblia, una especie de cuaderno, que denominan libro rojo y en el cual se hacen consideraciones referentes a los distintos momentos espirituales vividos, y otros temas siempre relacionados con las diversas manifestaciones producidas en estos retiros, y que no configuran en ningun caso, motivo de infracciones a disposición alguna

- - - - -

APRECIACION

De acuerdo a estos antecedentes se deduce de que es está frente a una agrupación en período de formación, que / acepta en su seno sin deiscriminaciones raciales, políticas, religiosas o sociales (en sus principios no aceptan distinciones ni jerarquías), a quelles que practiquen la firmeza del carácter y la / confianza en sí mismos, buscando la tranquilidad de sus espíritus por medio de los retiros como el, que motiva el presente caso.-

cpm Centro de Documentación y Archivo Comisión Provincial por la Memoria

GOBERNACION DE LA PROVINCIA DE BUENOS AIRES
SECRETARIA DE INFORMACIONES Y PERSONAL

DIRECCION DE INFORMACIONES

ESTRICTAMENTE SECRETO Y CONFIDENCIAL

MEMORANDO Nº 4536

Para el señor
Jefe de SIPBA

Del
Director de Informaciones:

La Plata, 20 de septiembre de 1967

OBJETO: REMITIR INFORMACION

A título de colaboración, remito para su conocimiento, la adjunta información.
Salúdalo muy atte.

GOBERNACION PROV. BS. AS. ★ SECRETARIA DE INFORMACIONES Y PERSONAL ★ DIRECCIÓN DE INFORMACIONES

CARLOS ALBERTO VAZQUEZ
DIRECTOR DE INFORMACIONES
GOBERNACION DE BUENOS AIRES

c.c. Distribución:

1. side SIDE
2. C.F.
3. SIPBA
4. D.E.E.
5. S.S.E. LA PLATA
6. ARCHIVO Y REGISTRO

Centro de Documentación y Archivo Comisión Provincial por la Memoria
cpm

ESTRICTAMENTE SECRETO Y CONFIDENCIAL

2f

INFORMACION RELACIONADA CON AGRUPACION "KRONOS"

En agosto de 1966, [redacted] comenzó a reclutar gente con el pretexto de formar un grupo interesado en ampliar su capacidad mental. El grupo debía reunirse clandestinamente porque-según el nombrado-el público "no comprendía el trabajo".

Las personas que fueron reclutadas debían reunir condiciones especiales como por ejemplo "estar cansado de esta vida burguesa e intelectual y sentir la necesidad de experimentar un cambio radical".

[redacted] logró convencer al grupo de que los hombres eran autómatas y que para readaptarlos debían someterse a un entrenamiento que él se encargaría de suministrar bajo la condición de que no se le hicieran preguntas.

Se efectuaron dos reuniones durante las cuales se ejecutaron diversos ejercicios combinados de concentración mental y percepción extrasensorial consistente en ubicar objetos escondidos, teniendo los ojos cubiertos. Con la misma argumentación de la filosofía oriental, Fuks, se entregaba a la tarea de desprestigiar paulatinamente la ciencia y el intelecto occidental.

A partir de la tercera reunión el "epónimo" (así se autodesignaba) aplicó la técnica del compromiso y todos los actos comenzaron a ser obligatorios so pena de que cada sujeto quedara como un vulgar "cobarde", logrando en esa forma influir sutilmente a través del orgullo natural y las presiones psíquicas.

Cumplido ese proceso comienza la técnica de captación y el anuncio de que con ella se lograría aumentar el número de "elegidos" para despertar la "conciencia superior".

Entre los ejercicios a cumplir existen las caminatas nocturnas, operativos que consisten en seguir la pista de un individuo X, en horas de la noche, operativos "rumor" que comprende la difusión de cualquier tipo de rumor para mantener la fascinación que sobre la juventud estos hechos ejercen, etc.

La finalidad de esta agrupación secreta es alcanzar una corrupción de todos los valores vigentes en nuestra sociedad. Es probable que detrás de todo se esconda la intención de pretender destruir la cultura cristiana-occidental, como lo indica su ataque contra la ciencia, la psicología y la sociología.

La técnica de convicción es la mentira, la tensión y la amenaza por medio de la humillación.

Origen: propios medios - Val.A.2

20-9-1967

Dto.- Ley- P. E. N. Nº 788/63 Art. 1º: Se impondrá prisión de seis meses a cinco año al que: 1º) Encontrándose lícitamente en posesión de informaciones, documentos u objetos que deben permanecer secretos, por imprudencia, negligencia, impericia en su arte o profesión o inobservancia de los reglamentos o de los deberes a su cargo hiciere posibles su conocimiento por terceros.-

Centro de Documentación y Archivo Comisión Provincial por la Memoria
cpm

P-14628

Gaceta - Setiembre 22 de 1967 -

28

Nuevo Allanamiento a la Finca de la Agrupación Kronos, en Romero

Una nueva variante han tenido los procedimientos policiales realizados últimamente en la estancia Santa Ana, en jurisdicción de Melchor Romero, hechos públicos por la agrupación Kronos, y cuya declaración dimos en nuestra edición de ayer.

En efecto, con motivo de denuncias formuladas por padres venidos desde la ciudad de Rosario y munidos de la correspondiente orden de allanamiento proporcionada por el juez de Menores, Dr. Juan Carlos Sambucetti, personal de la comisaría de Melchor Romero efectuó otra inspección en la finca, ubicada en la calle 514 y 173, comprobando que en dicho lugar habitaban en forma transitoria y desde hace alrededor de dos meses, unas veinte personas.

EL PROCEDIMIENTO

El grupo, enterado de la presencia policial y de la orden emanada del juez de menores, facilitó el acceso de los representantes del orden, quienes procedieron a inspeccionar la finca e identificar a los presentes, quienes resultaron ser: Juan José Pescio, argentino, de 26 años de edad, domiciado en Rosales 1315, de Adrogué; Pedro Raúl Noro, argentino, de 24 años, San Martín 1130, Jujuy; Roberto Ernesto Bordenave, argentino, de 25 años, avenida Lucero 314, Rosario; Walter Rolado Castro, argentino, de 35 años, Almirante Brown 800, Jujuy; Saúl Ignacio Fuks, argentino, de 24 años, avenida Lucero 314 bis, Rosario; Roberto Carlos Espósito, argentino, de 26 años, 39-346, La Plata; Estella Mary Perales, argentina, de 23 años, Moreno 3079, Rosario; Eduardo Salvador Naidich, argentino, de 23 años, Santa Fe 778, Rosario; Roberto Julio Antonio Simonatto, argentino, de 26 años, Necochea 1324, Chubut; María Martha González, argentina, de 27 años, Florida y Avellaneda, capital federal; María Odete González, chilena, de 35 años de edad, Berutti 2389, capital federal y siete menores del sexo femenino y cinco masculino.

cpm Centro de Documentación y Archivo Comisión Provincial por la Memoria

CRONICA

22 SET, 1967

29

RARA SECTA ALLANADA

Promiscuidad de Menores Fugados

LA PLATA, 22 (De nuestro corresponsal). — Informó la oficina de prensa de la policía acerca de un procedimiento realizado por orden del juez de menores, doctor Sambaucetti, por la seccional 7ª en una casa quinta de la calle 514 y 173 de Melchor Romero, donde viven desde hace dos meses veinte personas de ambos sexos, que dicen pertenecer a la agrupación Kronos, de tipo religioso cultural, según ellos. A cargo del grupo se encontraba Adalberto Jorge José Tolnay Haginassy, de 24 años, domiciliado en Laprida 2134, de la Capital Federal, quien, enterado de la orden judicial, facilitó la inspección a los representantes del orden.

EL JEFE. Adalberto Haginassy dirigía un nuevo culto y alojaba a menores fugados.

Integraban el grupo Juan José Pescio, de 26 años, domiciliado en Rosales 1315, de Adrogué; Walter Castro, de 24, que vive en Jujuy; Roberto Carlos Espósito, de 26, con domicilio en La Plata; Ernesto Bordenave, de 25 (Lucero 314, de Rosario); Saul Ignacio Fuks, de 24 (avenida Lucero 314, Rosario); Estela Marta Perales, de 23 (Moreno Nº 3079, Rosario); Eduardo Naulicj, de 23 (Santa Fe 778, Rosario); Roberto Julio Simonato, de 26, con domicilio en Chubut; María Marta González, argentina, de 27, domiciliada en la Capital Federal; María Odete González, chilena, de 35 años, Berutti 2389, capital, y siete mujeres menores y cinco varones.

Comprobaron la total falta de higiene y escasa alimentación. Dormían sobre jergones en la más absoluta promiscuidad. El jefe del grupo afirmó que era "una agrupación religioso-cultural de tendencia cristiana occidental, que tiene por fin la elevación espiritual, cultural e intelectual de sus integrantes". El procedimiento se hizo por denuncia de los padres de dos de los menores que habían hecho abandono de su hogar en Rosario para seguir al jefe del grupo. Los doce menores han sido puestos a disposición del juez doctor Sambucetti y serán restituidos a sus hogares. Tolnay Haginassy está siendo interrogado en Investigaciones.

cpm Centro de Documentación y Archivo Comisión Provincial por la Memoria

Gaceta - Setiembre 21 de 1967 -

KRONOS

30

Denuncia una Entidad Procedimientos de la Policía en M. Romero

Una extensa declaración referida a recientes procedimientos policiales realizados en una quinta de Melchor Romero, ha dado a conocer la agrupación Kronos, cuyos integrantes la definen como "un movimiento generacional cuyo objetivo es la perfección moral de sus integrantes y de la sociedad toda".

Destaca la organización que recientemente organizó un retiro de dos meses en la estancia Santa Ana, de Melchor Romero, que se inició el 5 de agosto último.

Puntualizan que el 13 de ese mes, a las 2.30, se presentan tres agentes que solicitan lista y documentos de los miembros de Kronos. Tás tarde, a las 16.30, tres de ellos son llevados a la comisaría por "averiguación de antecedentes", siendo luego liberados.

El 30 de dicho mes, a las 12.30, se llega hasta la estancia —acotan después— una comisión de tres policías provinciales y uno federal, quienes interrogan a los adherentes sobre fines y actividades que realizan. Un día después, una persona que dice ser del ministerio del Interior solicita leer los estatutos.

El 19 de septiembre —agrega la declaración— a las 1.30—, ocho oficiales policiales, entre ellos uno de Coordinación Federal, y una veintena de agentes de la guardia de infantería, toman posición en torno al casco de la estacia y, tras violentar la puerta de entrada, exhiben una orden de allanamiento y revisan las dependencias en busca de explosivos. Tras ella, se retiran, disculpándose, pero una hora más tarde otros tres policías notifican al grupo que debe presentarse a la comisaría para ser identificado.

A las 19.30, culmina la identificación y siete adherentes, por ser menores de edad, pernoctan en calabozos. Los hombres lo hacen en la seccional y las mujeres en la brigada femenina de la calle 1.

La extensa relación de hechos que formula la agrupación Kronos finaliza señalando que todos los procedimientos policiales se deben a que hace más de un año han solicitado la personería jurídica, llenando para ello todos los recaudos exigidos, sin que sea concedida.

Finalmente destacan que la policía de Melchor Romero "ha hecho todo lo posible por llevar a cabo los procedimientos en los términos más decorosos y dignos".

cpm Centro de Documentación y Archivo Comisión Provincial por la Memoria

Hoy "Kronos" (e)

EL DIA

21 SET 1967

Kronos

ACERCA DE UN OPERATIVO POLICIAL EN M. ROMERO

Veinte jóvenes de ambos sexos, pertenecientes a la Agrupación Kronos, estuvieron anoche en EL DIA, para manifestar que no realizan actividad alguna que esté fuera de la ley, y que consideran arbitrario el procedimiento policial que en la madrugada de la antevíspera se llevó a cabo en la estancia Santa Ana, de Melchor Romero, que ocupan transitoriamente desde hace varias semanas.

Señalaron que en la oportunidad, siete integrantes del grupo (mujeres y varones) fueron llevados a la comisaría jurisdiccional donde —agregaron se los interrogó intensamente, tomándoseles las fichas correspondientes en "averiguación de antecedentes". Por último los visitantes indicaron que sus compañeros recién ayer recuperaron su libertad.

Por su parte, al ser consultadas, las autoridades de la seccional interviniente informaron que en ningún momento los miembros de la citada agrupación causaron inconvenientes de ninguna índole y que tampoco se recibieron quejas del vecindario. El procedimiento de referencia —dijeron— fue determinado a llevar un control sobre los jóvenes en especial de los menores de edad.

cpm Centro de Documentación y Archivo Comisión Provincial por la Memoria

EL DIA

23-9-67.

32

LA POLICIA DIO INFORMES EN EL CASO DE ROMERO

EN reciente edición EL DIA hizo referencia a una denuncia de los miembros de la Agrupación Kronos, respecto a un procedimiento policial efectuado en la zona de Melchor Romero. La policía, por intermedio de su oficina de prensa, dio a conocer en la víspera el siguiente comunicado referido al episodio de mención:

"En cumplimiento de una orden de allanamiento impartida por el juez de menores, doctor Juan Carlos Sambucetti, el titular de la comisaría 7ª de La Plata (Melchor Romero), con personal de la dotación a su cargo, procedió a inspeccionar la vivienda existente en una casaquinta ubicada en las calles 514 y 173. Durante la inspección se comprobó que en dicho lugar habitan transitoriamente, desde hace alrededor de dos meses, unas 20 personas de ambos sexos, que dicen pertenecer a la Agrupación Kronos, la que, según manifiestan, es de tipo religioso-cultural, de tendencia cristiana occidental y que tiene por única finalidad la elevación espiritual, cultural e intelectual de sus integrantes.

Se estableció, asimismo, que a cargo de dicho grupo se encontraba Adalberto Jorge José Tolnay de Hagimassy, de 24 años de edad, domiciliado en Laprida 2134, 6º piso de la capital federal, quien enterado de la misión policial ordenada por el juez facilitó el acceso a los funcionarios, que procedieron a inspeccionar el lugar y a identificar a los integrantes del grupo, que resultaron ser Juan José Pescio, argentino, de 26 años de edad, domiciliado en Rosales 1315, de Adrogué; Pedro Raúl Noro, argentino, de 24 años, domiciliado en San Martín Nº 1130, de Jujuy Ricardo Ernesto Cazenave, argentino de 25 años, quien vive en avenida Lucero 314, de Rosario; Walter Rolando Castro, argentino, de 35 años, domiciliado en Almirante Brown 800 de la ciudad de Jujuy; Saúl Ignacio Fuks, argentino, de 24 años, domiciliado en avenida Lucero 314 bis, de Rosario; Roberto Carlos Espósito, argentino, de 26 años, domiciliado en 39-346, de La Plata; Estela Mary Perales, argentina, de 23 años, domiciliada en Moreno 3079, de Rosario; Eduardo Salvador Naidich, argentino, de 23 años, domiciliado en Santa Fe 778; de Rosario; Roberto Julio Antonio Simonatto, argentino, de 26 años, domiciliado en Necochea 1324, de Chubut; María Martha González, argentina, de 27 años, domiciliada en Florida y Avellaneda, de la capital federal; María Odete González, chilena, de 35 años de edad, domiciliada en Berutti 2389 de la capital federal, y doce menores, de distinto sexo.

"Como dos de los nombrados no poseían documentos de identidad, fueron conducidos a la comisaría a los fines de su identificación, tras lo cual fueron autorizados a retornar al circunstancial alojamiento".

Por último se señala que los menores fueron puestos a disposición del citado magistrado

DPPR

cpm Centro de Documentación y Archivo Comisión Provincial por la Memoria

y hay un perro negro y manso llamado "Pelé". Los raros habitantes la alquilan por tres meses. Duermen en el suelo e ingieren alimentos "balanceados". Sabroso diálogo con algunos que dieron sus nombres. No quieren saber nada de política, credos ni posiciones sociales. No son barbudos. Dicen que trabajan, estudian, meditan y nada prohiben... Un telón y una víbora.

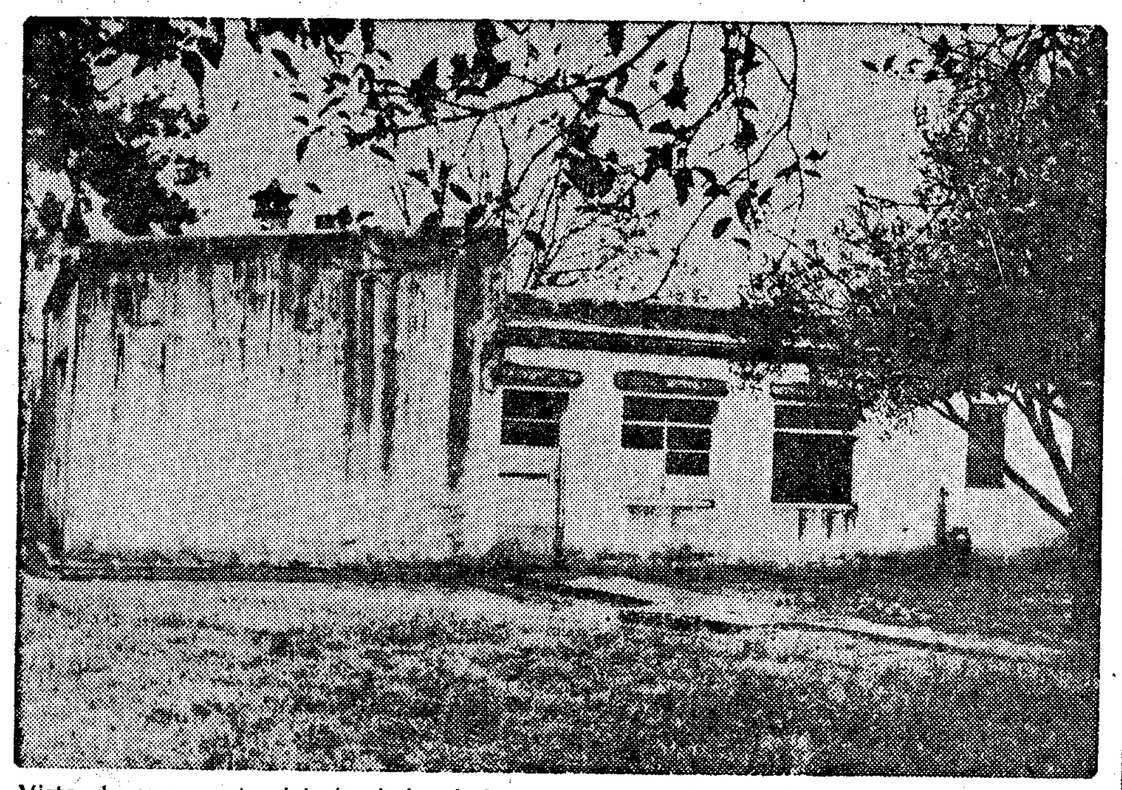

Vista de una parte del desolado chalet platense donde un núcleo de 20 jóvenes, varones y mujeres, hacen un retiro espiritual que determinó diez procedimientos policiales

UN cronista y un fotógrafo de LA RAZON, bajo una lluvia torrencial que dio ambiente a la nota, visitaron un lugar desolado de Melchor Romero, distante 12 kilómetros de La Plata, donde viven, provisoriamente, 20 jóvenes (14 varones y 6 niñas) de 18 a 32 años de edad (de menos "experiencia" no se admite) que son como modernos ascetas, ermitaños o anacoretas del siglo XX. Pertenecen, según ellos, a una sociedad espiritual denominada Kronos, que está reclamando hace dos años su personería jurídica.

Un perro negro

Después de varias consultas con autoridades provinciales y nacionales que han realizado ya un total de diez procedimientos de investigación "sumarios" —hasta con perros, psiquiatras y compañías de gases— según los protagonistas, pudimos llegar hasta ellos para entablar un sabroso e ilustrativo diálogo. El comisario de la seccional 7ª, señor Martín Manqui, nos hizo saber: "¡Vayan, están a 200 metros de aquí, de la comisaría, son gente rara, pero reciben a los periodistas!". Protegidos con un paraguas, abrimos un portón de hierro pesado, entrada de una residencia parecida a las de las películas de Boris Karlof. Los árboles del jardín tipo parque inglés, llenos de flores primaverales. Golpeamos las manos, y solamente apareció "Pelé" (un perro negro que nos miró, agachó las orejas y se quedó callado). Como no salió nadie más, el perro fue quien nos dio la "bienvenida". El fotógrafo, en el afán de lograr la nota gráfica avanzó hacia el fondo de la finca y, allí estaban ellos: Saúl I. Fuks, Roberto C. Espósito, Pedro R. Noro, Eduardo E. Naidich, Roberto J. Simonato, Roberto E. Bordanave, Juan J. Pescio, y las chicas María M. González, Zulema Haidar y Stella Maris Perales. No eran todos los habitantes de la finca porque algunos habían salido a hacer compras de alimentos y, el principal, Adalberto Jorge Tolmay de Haginassy, argentino como los demás, pero casado, había viajado a esta capital para aclarar "todas las situaciones con el objeto de que no los sigan molestando".

¡Pasen, señores!

Invitados cordialmente a pasar al interior de la finca, nos llevaron a una salita donde hay una cocina de gas, un telón negro en la pared, con la figura de una víbora y un punto blanco en el centro. Sobre la cocina, tazas enlozadas, y no vimos nada más. Para sentarnos nos ofrecieron dos banquitos de rancho campero, por falta de sillas; una mesa plegadiza estaba en un rincón, cerrada. Uno de los jóvenes borró, rápido, un dibujo geométrico raro hecho en un pequeño pizarrón. Esa era —nos dijeron— no solamente la sala de comer sino de cocinar, por turnos los varones y las mujeres, y también el lugar de las conferencias espirituales. Pero vale el diálogo con los que parecían dirigentes:

—¿Qué es esto?

—Kronos es un movimiento generacional cuyo objetivo es la perfección moral de sus integrantes y de la sociedad toda. Tenemos mil coetáneos, decimos así porque somo de la misma edad, tiempo. Este movimiento nació en Mendoza en 1963 y ya hay filiales en Córdoba, Santa Fe, Jujuy (donde detuvieron a algunos de nuestros miembros, sospechados de guerrilleros) y también en el extranjero, como en Chile, Bolivia, Perú, Uruguay y Porto Alegre...

—¿Son católicos como Lanza del Vasto, o espiritistas?

—No discriminamos en credos ni posición política, social o económica Es sí imprescindible, para el ingreso, la búsqueda de la armonía interior... Aquí no hay nada clandestino, como que vivimos a 200 metros de una comisaría de policía. Nos han hecho, judicial y policialmente, una cuestión por la existencia entre nosotros de menores de edad, pero creemos que es un recurso para justificar una subterránea maniobra que no alcanzamos a entender. Ahora la situación se ha normalizado, todos estamos aquí, mayores y menores, con autorización de nuestros padres...

—¿Ustedes estudian y trabajan?

—Sí. Estudiamos y trabajamos en Buenos Aires, esta ciudad de La Plata, Rosario, Córdoba, y tan solamente distraemos tres meses en este retiro espiritual.

"Limpios por fuera y..."

—No somos beatniks ni hippies criollos, porque como ustedes ven estamos limpios por fuera y por dentro. ¡No usamos barbas ni melenas; no porque esté prohibido, ya que aquí no hay prohibiciones de ninguna clase! Estaría en contra de nuestro ideal de formar el "hombre nuevo" de este siglo... Además, vengan, vean (nos mostraron por las ventanas las 20 hectárea de terreno donde ellos tienen lugar para ejercicios físicos y trabajos rurales): allí hacemos esfuerzos físicos afines con nuestras ideas. El caos de la humanidad actual es fiel reflejo de la desorientación del hombre o la mujer de nuestro tiempo. Queremos llegar, sin política alguna, a la perfección, y sin violencia.

Algunos de los jóvenes varones y mujeres del extraño retiro espiritual platense, sentados en el suelo —donde duermen— ante una víbora y un punto, símbolo de la secta

Aquí los modernos ascetas o anacoretas del siglo XX preparan sus camas en el suelo, porque se trata de pasar sólo tres meses en el retiro espiritual de Melchor Romero

FABULOSO CON

MONTEVIDEO (EFE) — En un policías de aduanas del aeropu fue decomisado un cajón procedente a una persona inexistente en esta inofensivo rótulo de "Efectos perso al Uruguay un fabuloso contrabando vez examinado el contenido del "n mismo estaba compuesto por 291 p astrakán y 4.600 kilos de pieles no encontraron además, tres aparatos

VER AL DORSO

Centro de Documentación y Archivo Comisión Provincial por la Memoria
cpm

27 SET 1967

ño retiro espiritual
Plata) donde va-
itando sobre cómo
La actividad del
es, pero ahora los
de Boris Karlof,
é". Los raros habi-
n el suelo e ingie-
o con algunos que
le política, credos
cen que trabajan,
lón y una víbora.

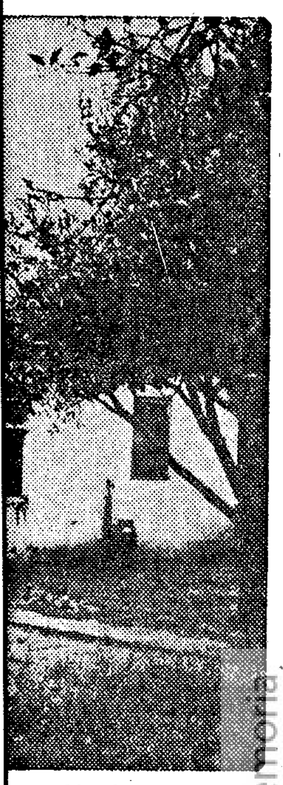

de 20 jóvenes, varo
cedimientos policiales

el objeto de que no los
nolestando".

¡Pasen, señores!

dos cordialmente a pasar
ior de la finca, nos lleva-
na salita donde hay una
le gas, un telón negro en
d, con la figura de una
y un punto blanco en el
Sobre la cocina, tazas en-
y no vimos nada más.
ntarnos nos ofrecieron dos
s de rancho campero,
a de sillas; una mesa ple-
staba en un rincón, cerra-
o de los jóvenes borró
ún dibujo geométrico raro
n un pequeño pizarrón.
—nos dijeron— no so-
la sala de comer sino
har, por turnos los varo-
as mujeres, y también el
e las conferencias espiri-
Pero vale el diálogo con
parecían dirigentes:
é es esto?
nos es un movimiento ge-
al cuyo objetivo es la per-
moral de sus integrantes
sociedad toda. Tenemos
áneos, decimos así por-
o de la misma edad, tiem-
e movimiento nació en
en 1963 y ya hay filia-

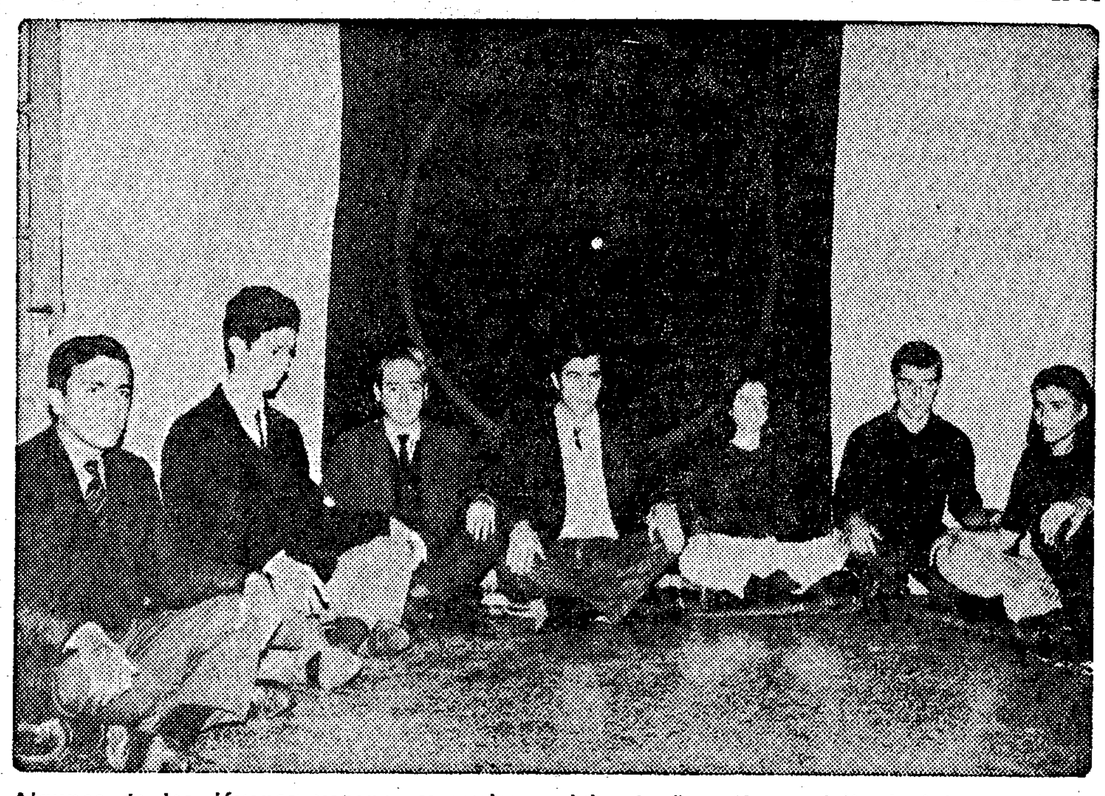

Algunos de los jóvenes varones y mujeres del extraño retiro espiritual platense, sentados en el suelo —donde duermen— ante una víbora y un punto, símbolo de la secta

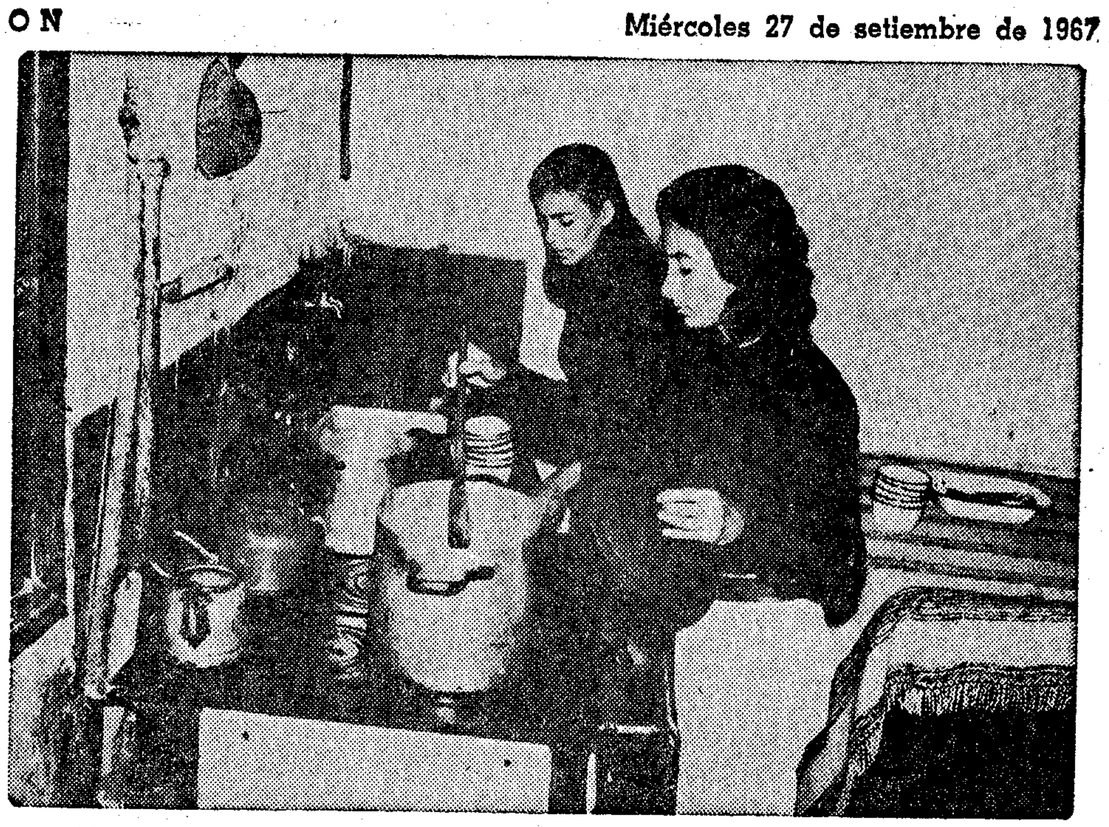

Las chicas, algunas menores de edad con permiso de sus padres —según declararon—, cocinan por turno alimentos "balanceados para mantener la armonía física y espiritual

Aquí los modernos ascetas o anacoretas del siglo XX preparan sus camas en el suelo, porque se trata de pasar sólo tres meses en el retiro espiritual de Melchor Romero

Algunos de los miembros de la secta que hace el mundo actual a un lado, leyendo cosas útiles —según ellos— para formar el "hombre nuevo" de la comunidad del siglo XXI

les en Córdoba, Santa Fe, Jujuy (donde detuvieron a algunos de nuestros miembros, sospechados de guerrilleros) y también en el extranjero, como en Chile, Bolivia, Perú, Uruguay y Porto Alegre...

—¿Son católicos como Lanza del Vasto, o espiritistas?

—No discriminamos en credos ni posición política, social o económica Es sí imprescindible, para el ingreso, la búsqueda de la armonía interior... Aquí no hay nada clandestino, como que vivimos a 200 metros de una comisaría de policía. Nos han hecho, judicial y policialmente, una cuestión por la existencia entre nosotros de menores de edad, pero creemos que es un recurso para justificar una subterránea maniobra que no alcanzamos a entender. Ahora la situación se ha normalizado, todos estamos aquí, mayores y menores, con autorización de nuestros padres...

—¿Ustedes estudian y trabajan?

—Sí. Estudiamos y trabajamos en Buenos Aires, esta ciudad de La Plata, Rosario, Córdoba, y tan solamente distraemos tres meses en este retiro espiritual.

"Limpios por fuera y..."

—No somos beatniks ni hippies criollos, porque como ustedes ven estamos limpios por fuera y por dentro. ¡No usamos barbas ni melenas; no porque esté prohibido, ya que aquí no hay prohibiciones de ninguna clase! Estaría en contra de nuestro ideal de formar el "hombre nuevo" de este siglo... Además, vengan, vean (nos mostraron por las ventanas las 20 hectárea de terreno donde ellos tienen lugar para ejercicios físicos y trabajos rurales): allí hacemos esfuerzos físicos afines con nuestras ideas. El caos de la humanidad actual es fiel reflejo de la desorientación del hombre o la mujer de nuestro tiempo. Queremos llegar, sin política alguna, a la perfección, y sin violencia. ¡Odiamos la violencia, no queremos que nos encasillen en nada!

—¡Vemos que algunos fuman! ¿También beben?

Podemos fumar, y también dejar de fumar cuando queremos. No bebemos alcohol. Hacemos gimnasia para armonizar el cuerpo y el alma; igualmente cada uno dicta clase sobre lo que sabe, a los demás. No usamos uniforme alguno. No vemos cine; no escuchamos radio ni leemos periódicos. Nos lavamos la ropa por turno, y también así hacemos nuestros alimentos "balanceados" (algunos están gorditos).

—¿Qué estudios realizan?

—Prácticas intelectuales y de agilidad mental; en lo emotivo prender a tener fe, para lo cua hacemos ejercicios profundos", uego "vida motriz" es decir, n omos haraganes, no hacemos cul a de la pereza ni del tedio. En una palabra, somos optimistas del mundo futuro.

Terminamos viendo los dormitorios —separados— donde duermen en el suelo los varones y las mujeres; el baño con 20 cepillos dentales; una pequeña biblioteca con algún texto de yoga, y en el pecho de todos un collar —medalla con la figura de la víbora de Kronos y un punto brillante—: "Es la serpiente del conocimiento a punto de morder su cola. La imagen plasma la dinámica del Universo, bajo cuyas leyes, Dios creó al hombre que nosotros —reiteran— lo que- «nuevo» con una nueva mundo". To araguas, e prep uelo (e nos aco hasta el Siempre do la v la finca cual pa agosto

FABULOSO CONTRABANDO

MONTEVIDEO (EFE) — En un procedimiento realizado por policías de aduanas del aeropuerto nacional de Carrasco, fue decomisado un cajón procedente de Estados Unidos y dirigido a una persona inexistente en esta ciudad, en el que bajo el inofensivo rótulo de "Efectos personales" se pensaba introducir al Uruguay un fabuloso contrabando de pieles de todo tipo. Una vez examinado el contenido del "matute" se constató que el mismo estaba compuesto por 291 pieles de visón, 80 pieles de astrakán y 4.600 kilos de pieles no determinadas. En el cajón se encontraron además, tres aparatos de televisión.

Archivo Histórico de Memoria Centro de Documentación cpm

Kronos

LA PLATA — Sábado 23 de Setiembre de 1967

UNA SOCIEDAD SECRETA

Un extraño núcleo, un grupo humano de muy difícil clasificación en determinada corirente ideológica, religiosa o de otro orden, está viviendo actualmente en una finca situada a unas dos cuadras de la comisaría de Melchor Romero. Estos jóvenes, de características desconcertantes, fueron noticia en los últimos días a raíz de algunos procedimientos realizados por la policía de la Provincia y personal de Coordinación Federal y con motivo de la denuncia de los padres de dos menores integrantes de la agrupación. Los lectores de GACETA están informados asimismo del descargo que estos muchachos realizaron ante los procedimientos citados y, gracias a la circunstancial presencia del grupo en nuestra redacción, tuvimos oportunidad de visitarlos, recorrer detenidamente las dependencias de la casa que alquilan desde hace casi dos meses y conversar extensamente con ellos. Casi cinco horas, en dos oportunidades distintas, dialogamos con estos jóvenes realmente singulares cuya clasificación —repetimos— es muy difícil y, además, riesgosa.

La "ceremonia" del desayuno: todos en silencio, sentados sobre mantas en el suelo, dispuestos a ingerir el mate cocido con leche servido, también sin palabras, por un integrante del núcleo.

¿QUE SON, QUE PERSIGUEN, QUE BUSCAN?

La llegada de GACETA a la amplia casa quinta de la calle 514 y 173, propiedad de la familia Arbizu, significó la primera sorpresa. Una muchacha estaba fuera de la vivienda, sentada en el suelo y recostada contra un árbol, leyendo un libro. Un joven se hallaba a la puerta de la casa, a la que se llega tras recorrer aproximadamente cien metros de parque interior y no se advertían otras presencias.

A poco de nuestra llegada se formalizó un vivo diálogo al que se fueron sumando rápidamente los dieciocho integrantes de la agrupación Kronos —de ella se trata— quienes momentos antes se encontraban en las habitaciones interiores. Sólo faltaba el jefe en esos momentos.

Nuestra inquietud básica estuvo destinada a saber qué son y qué buscan estos muchachos que, en su vida privada, son todos estudiantes, en su mayoría universitarios.

"ANTE EL CAOS ... TO"

Uno de ellos asumió circunstancialmente la representación y nos expresó: "La Sociedad actual no es más que el reflejo de lo que es cada uno de sus miembros. Estamos viviendo un mundo caótico en el que el desconocimiento que cada uno tiene de sí mismo es factor esencial. Nosotros organizamos este tipo de retiro espiritual de dos meses, en él tenemos oportunidad de comprendernos, de dominar cada una de nuestras emociones y de realizar una verdadera superación interior. Ante el caos que nos circunda, estamos convencidos de que la única arma de que disponemos el el dominio y conocimiento absoluto de nuestra persona. De ahí nuestras prácticas, nuestras lecturas y, en definitiva, nuestro retiro".

UNA EXTRAÑA COINCIDENCIA

Fue imposible al cronista penetrar más allá, es decir más hondamente en los propósitos del núcleo. Sucesivos diálogos no consiguieron sacar a los muchachos de una tesitura que, si no fue preestablecida, se le pareció mucho.

Un detalle concreto de lo que apuntamos es que, cuando uno de los miembros de Kronos expresó que durante la noche generalmente leen o charlan en conjunto, y ante la insistente requisitoria para saber qué leen y de qué conversan, sólo se pudo conocer que, en algunas ocasiones, la Biblia es uno de los libros elegidos.

Ante el visitante, los muchachos dieron, esa sí, una evidente sensación de seguridad, algo así como si ya estuvieran de acuerdo en cuáles deben ser las respuestas a cada pregunta que se les formula.

LA CASA VACIA

De este modo, la insistencia periodística por penetrar en un núcleo que aparece graníticamente unido, se estrelló una y otra vez cuando se quisieron saber detalles íntimos relacionados con los propósitos que los animan y la vida que desarrollan. Hubo, eso sí, una descripción minuciosa de las comidas, los desayunos y los enunciados básicos que consignamos al comienzo pero, de ahí hacia lo hondo, nada más fue posible.

Aparentemente, Kronos es accesible, pero a poco que se bucee en sus miembros, se comprobará que solamente lo es

movió, entonces a

ditación, el convencimiento de que se está ante un mundo caótico, etc., pero no aportaron mayores referencias.

Eso sí, puntualizaron que hace más de un año realizan infructuosas gestiones para obtener la personería jurídica y que, inclusive, se han dirigido sin éxito a la presidencia de la Nación. Señalan que son, esencialmente, gente pacífica —concepto confirmado por el comisario de Melchor Romero— y partidarios de la no violencia.

La visita dejó una serie de incógnitas no resueltas y ya apuntadas. Resta saber ahora qué pasará de hoy hasta el 4 de octubre, fecha que Kronos ha fijado para concluir el retiro espiritual.

Se
BUEN
Centro de Documentación y Archivo Comisión Provincial por la Memoria
cpm

La "ceremonia" del desayuno: todos en silencio, sentados sobre mantas en el suelo, dispuestos a ingerir el mate cocido con leche servido, también sin palabras, por un integrante del núcleo.

¿QUE SON, QUE PERSIGUEN, QUE BUSCAN?

La llegada de GACETA a la amplia casa quinta de la calle 514 y 173, propiedad de la familia Arbizu, significó la primera sorpresa. Una muchacha estaba fuera de la vivienda, sentada en el suelo y recostada contra un árbol, leyendo un libro. Un joven se hallaba a la puerta de la casa, a la que se llega tras recorrer aproximadamente cien metros de parque interior y no se advertían otras presencias.

A poco de nuestra llegada se formalizó un vivo diálogo al que se fueron sumando rápidamente los dieciocho integrantes de la agrupación Kronos —de ella se trata— quienes momentos antes se encontraban en las habitaciones interiores. Sólo faltaba el jefe en esos momentos.

Nuestra inquietud básica estuvo destinada a saber quiénes son y qué buscan estos muchachos que, en su vida privada, son todos estudiantes, en su mayoría universitarios.

"ANTE EL CAOS, EL CONOCIMIENTO"

Uno de ellos asumió circunstancialmente la representación y nos expresó: "La Sociedad actual no es más que el reflejo de lo que es cada uno de sus miembros. Estamos viviendo un mundo caótico en el que el desconocimiento que cada uno tiene de sí mismo es factor esencial. Nosotros organizamos este tipo de retiro espiritual de dos meses, en él tenemos oportunidad de comprendernos, de dominar cada una de nuestras emociones y de realizar una verdadera superación interior. Ante el caos que nos circunda, estamos convencidos de que la única arma de que disponemos el el dominio y conocimiento absoluto de nuestra persona. De ahí nuestras prácticas, nuestras lecturas y, en definitiva, nuestro retiro".

UNA EXTRAÑA COINCIDENCIA

Fue imposible al cronista penetrar más allá, es decir más hondamente en los propósitos del núcleo. Sucesivos diálogos no consiguieron sacar a los muchachos de una tesitura que, si no fue preestablecida, se le pareció mucho.

Un detalle concreto de lo que apuntamos es que, cuando uno de los miembros de Kronos expresó que durante la noche generalmente leen o charlan en conjunto, y ante la insistente requisitoria para saber qué leen y de qué conversan, sólo se pudo conocer que, en algunas ocasiones, la Biblia es uno de los libros elegidos.

Ante el visitante, los muchachos dieron, esa sí, una evidente sensación de seguridad, algo así como si ya estuvieran de acuerdo en cuáles deben ser las respuestas a cada pregunta que se les formula.

LA CASA VACIA

De este modo, la insistencia periodística por penetrar en un núcleo que aparece graníticamente unido, se estrelló una y otra vez cuando se quisieron saber detalles íntimos relacionados con los propósitos que los animan y la vida que desarrollan. Hubo, eso sí, una descripción minuciosa de las comidas, los desayunos y los enunciados básicos que consignamos al comienzo pero, de ahí hacia lo hondo, nada más fue posible.

Aparentemente, Kronos es accesible, pero a poco que se bucee en sus miembros, se comprobará que solamente lo es epidérmicamente.

Esta imposibilidad que comentamos movió entonces a GACETA a solicitar una recorrida por las distintas dependencias de la vivienda, la que se demoró unos diez minutos por cuanto "están limpiando las piezas", según dijeron.

Finalmente, abandonamos el pasillo y recorrimos la casa. Un detalle fue evidente: las distintas habitaciones están casi completamente desprovistas de muebles. Una mesa, una biblioteca pequeña, otra mesa de cocina, un ropero de reducidas dimensiones y un banquito rústico es todo el mobiliario. Los jóvenes duermen en sacos de campaña o sobre mantas comunes y la casa se compone de dos habitaciones, una cocina grande, y un baño, al que no fue posible penetrar "porque hay uno dentro". Cabe acotar aquí que a la tarde le ocurrió una situación exactamente igual a un cronista de otro diario que concurrió al alojamiento de Kronos.

ASEO Y COMIDA

La visita sirvió para que GACETA observara las condiciones de aseo y alimentación en que se desenvuelven los jóvenes. Al menos el testimonio periodístico es, sobre el aseo, inobjetablemente, tanto personal como de las dependencias de la vivienda.

En cuanto a la alimentación, los "coetáneos" —así se llaman entre ellos por pertenecer a una misma generación— señalaron que el ser humano necesita una determinada cantidad de proteínas diarias y que ellos exceden ese mínimo requerido.

¿CUANTO CUESTA; QUIEN LO PAGA?

El jefe del grupo, Adalberto José Jorge Tolnay de Haggimasy, que el mes próximo cumple 28 años, señaló que la vivienda les supone una erogación de sesenta mil pesos. La pregunta brotó, entonces, sin esfuerzo: ¿Quién paga todo esto y cuánto cuesta todo?

Tolnay de Haggimasy nos puntualizó que todos trabajan y para solventar los gastos requeridos, ahorraron durante meses a fin de prever minuciosamente todas las alternativas posibles, inclusive con un margen de imprevistos. Todos están contestes en señalar datos similares y en recalcar que la financiación del retiro es clara y sin ocultamientos.

¿CUANDO NACIO KRONOS?

Nuestra inquietud apuntó también hacia el nacimiento de Kronos. Señalaron los "coetáneos" que el origen tuvo lugar en Mendoza hace cuatro años y que paulatinamente se fueron extendiendo, al punto que en el alojamiento de Melchor Romero conviven chicas y muchachos de La Plata, Mendoza, Jujuy, Rosario y la capital federal. Al ser inquirida la forma práctica de la fundación de Kronos sus integrantes insistieron en sus argumentaciones sobre la ventaja de la meditación, el convencimiento de que se está ante un mundo caótico, etc., pero no aportaron mayores referencias.

Eso sí, puntualizaron que hace más de un año realizan infructuosas gestiones para obtener la personería jurídica y que, inclusive, se han dirigido sin éxito a la presidencia de la Nación. Señalan que son, esencialmente, gente pacífica —concepto confirmado por el comisario de Melchor Romero— y partidarios de la no violencia.

La visita dejó una serie de incógnitas no resueltas y ya apuntadas. Resta saber ahora qué pasará de hoy hasta el 4 de octubre, fecha que Kronos ha fijado para concluir el retiro espiritual.

Centro de Documentación y Archivo Comisión Provincial por la Memoria
cpm

Ante la evidencia de que en una quinta ubicada en las calles 514 y 173 de la localidad de Melchor Romero,residía un grupo de personas de ambos sexos,entre ellos varios menores de edad,que,de acuerdo a las informaciones obtenidas,lo harían sin el consentimiento de sus padres,fue dispuesto por la Superioridad,que una comisión Policial se hiciera presente en dicho sitio,para establecer en el mismo lugar de los hechos,su veracidad.-

Por tal motivo,ante el señor Juez de Menores del Departamento Capital Dr.JUAN CARLOS SAMBUCETTI se obtuvo la correspondiente orden de allanamiento,haciéndose presente en el lugar una comisión designada al efecto.-

Hecha presente la misma en la quinta citada,se sorprende a todos sus ocupantes sentados en el suelo,unos escribiendo y otros aparentemente meditando,todos en silencio.

Sin oponer reparo alguno,el personal interviniente fue recibido por [redacted] con quién recorrieron las dependencias que ocupan y en donde de acuerdo a la revisión efectuada no se notó la existencia de ningún elemento que podría significar que se estuviera frente a un hecho delictuoso de naturaleza alguna.-

La bibliografía existente en el lugar,como manuscritos y notas mecanografiadas se refieren exclusivamente a temas acordes con los principios sustentados por los allí presentes. Igualmente poseen un ejemplar de la Biblia.

Interrogados los presentes con respecto a la finalidad o motivos de su permanencia en dicho lugar, aclaran que son componentes de una Agrupación denominada KRONOS, palabra griega que significa tiempo, cuya finalidad es la de lograr el perfeccionamiento de la persona en lo físico, espiritual e intelectual.

Manifiestan que en su movimiento,que reconocen es una minoría seleccionada y que se basa en los principios primigenios del cristianismo se aceptan sin distinción de credos o ideologías, a aquellas personas dispuestas a cumplir con los preceptos y sacrificios que involucran los lapsos de tiempo que corresponden a los retiros que

///

cpm Centro de Documentación y Archivo Comisión Provincial por la Memoria

///.-se realizan en tiempos y lugares pre establecidos.-

Mencionan que este recogimiento dura de tres a cuatro meses, y que ya se han realizado otros en las provincias de Mendoza y Jujuy,agregando que para obtener los medios que les permitan cumplir con estos retiros,anticipadamente se sobrecargan de tareas; los estudiantes rinden el máximo de materias posibles,etc.,lo que les posibilitan dedicarse sin mayores inconvenientes al tiempo del en-/ claustramiento.-

Se comprueba en la visita efectuada que poseen un símbolo representado por un círculo en fondo negro,circundado por una víbora roja y un punto blanco en su medio,y según ellos,el fondo negro se refiere a las tinieblas que envuelven a la humanidad y el punto / blanco al alma de ella,estando significado en forma pequeña,pues consideran que es muy poco lo que espiritualmente se realiza.-La víbora no tiene un significado preciso,haciendo referencia que se ha recurrido a ella ya que estaba representada en casi todos los / símbolos griegos de la antiguedad.-

Procedido a la pertinente identificación de los ocupantes de la finca,que es una vivienda ubicada en los fondos de la quinta citada precedentemente y que consta de cocina,dos dormitorios-uno para varones y otro para mujeres-,resultan ser:

[redacted],argentino de 26 años de edad,casado,estudiante de arquitectura,domiciliado en la calle / [redacted] piso de Cap.Federal,hijo de [redacted] y de [redacted],Policía Federal.-

[redacted],argentino,hijo de [redacted] y de [redacted] nacido el 19-8-946,soltero,estudiante.-

[redacted] hija de [redacted] y de [redacted], argentina,nacida el 8-7-947,soltera,estudiante de arquitectura y domiciliada en la calle [redacted] de Cap.Federal.-

[redacted], hija de [redacted] y de [redacted] argentina,nacida el 20-1-47,soltera,estudiante de psicología,domiciliada en la calle [redacted] de Rosario.-

[redacted],hijo de [redacted] y [redacted] argentino,soltero,estudiante de ingeniería,domiciliado en la calle [redacted] de Mendoza.-

///

Centro de Documentación y Archivo Comisión Provincial por la Memoria
cpm

37

////.-

[redacted] hijo de [redacted] y de [redacted] bel Blanca, argentino, soltero, nacido el 7-7-946, estudiante de periodismo, domiciliado en la calle [redacted] de La Plata.-

[redacted] hijo de [redacted] y de [redacted], argentino, soltero, estudiante de música, nacido el 2-2-947, domiciliado en la [redacted] ° piso "A", de / Capital Federal.-

[redacted] hijo de [redacted] y de [redacted], argentino, soltero, estudiante de abogacía, nacido el 22-4-943, domiciliado en la calle [redacted]

[redacted], hija de [redacted] y de [redacted] soltera, maestra normal, nacida el 23-8-944, domiciliada en la calle [redacted] de Rosario.-

[redacted], hijo de [redacted] y de [redacted], argentino, casado, empleado, nacido el 4-5-942, domiciliado en la [redacted] de La Plata.-

[redacted] hijo de [redacted] y de [redacted] argentino, soltero, estudiante de ingeniería, domiciliado en la calle [redacted] de Rosario.-

[redacted], hija de [redacted] y de [redacted], chilena, soltera, taquidactilógrafa, nacida el 28-9-932, domiciliada en la calle [redacted] de Capital Federal.-

[redacted], hijo de [redacted] y de [redacted], argentino, soltero, estudiante de doctorado en física, nacido el 13-1-941, domiciliado en la calle [redacted] de Comodoro Rivadavia.-

[redacted] hijo de [redacted] y de [redacted], argentino, / soltero, estudiante de psicología, nacido el 25-4-943, domiciliado en / [redacted] de Rosario.-

[redacted], hijo de [redacted] y de [redacted] argentino, soltero, estudiante de psicología, nacido el 1-4-41, y domiciliado en la calle [redacted] de Adrogué.-

[redacted], hija de [redacted] y de [redacted], argentina, soltera, estudiante de literatura, nacida el 23-6-44, domiciliada en la calle [redacted] de la ciudad de Jujuy.-

///

cpm Centro de Documentación y Archivo Comisión Provincial por la Memoria

///

[redacted] Hijo de [redacted] y de [redacted], argentino, soltero, estudiante, nacido el 5-12-941 y domiciliado en la [redacted] Plata.-

[redacted] Hijo de [redacted] y de [redacted], argentino, nacido el 16-5-949, soltero, estudiante universitario, domiciliado en la calle [redacted] de Rosario.-

[redacted] Hija de [redacted] y de [redacted], argentina, soltera, maestra, nacida el 18-12-1940, domiciliada en la calle [redacted] de la Capital Federal.-

TERMINO DEL RETIRO

De acuerdo a las manifestaciones de los integrantes del grupo KRONOS, el presente retiro que se iniciara el día 20 de Julio pasado, finalizará el 4 de Octubre próximo partiendo sus componentes con destino a la Provincia de Mendoza.-

A P R E C I A C I O N

A raíz de estos antecedentes, se deduce que se está frente a una agrupación en período de formación, la que, según refieren sus componentes acepta en su seno, sin descriminaciones raciales, políticas, religiosas o sociales a aquellos que practicam la firmeza del carácter y la confianza en sí mismo, mediante una serie de ejercicios espirituales que se cumplen durante el tiempo en que transcurren los retiros como el que motiva el presente caso.

A pesar de que su iniciación data de cuatro años, no se ha podido establecer aún fehacientemente, la finalidad que impulsa a sus adeptos y los fines que los llevan a formar parte de la misma.

No obstante, los componentes de este grupo continúan siendo motivo de constante observación, en busca de posibles / pruebas para conformar un panorama preciso de sus actividades y finalidades, y en procura de elementos que aporten alguna luz que permita ubicar en un campo determinado, a sus miembros.-

- - - - - - - - -

cpm Centro de Documentación y Archivo Comisión Provincial por la Memoria

cpm Centro de Documentación y Archivo Comisión Provincial por la Memoria

LIBRO ROJO

Este libro más bien podría llamarse una carpeta. No ha sido impreso por editorial alguna, sino que constituye una suma de apuntes de carácter teóricos-prácticos, escritos a máquina y agrupados entre dos tapas de carpeta.

Ha recibido este nombre por estar destinado a los "cordones rojos" o sea a un nivel de aprendizaje (entiéndase lo de niveles-cordones como sucede en algunos deportes, aún cuando debe excluirse la idea de competencia o de violencia ya que sólo concierne a la realización de cierto tipo de ejercicios puramente intelectuales). Por otra parte, el color real del libro es negro.

Ya que han sido fragmentos de otras carpetas que se sumaron a modo de manual; los tópicos no han sido ordenados por número de página, sino por tema y el cuadro general del libro (en cuanto a orden creciente en la numeración de las páginas) es un total desorden.

Los temas que figuran son:

1) Una sucesión de parágrafos acerca del tiempo, los elementos y la determinación cósmica.

2) Algunos rudimentos organizativos de los grupos de coetaneos.

3) Un esquema de prácticas organizado por orden de dificultad en 36 reuniones.

4) Una síntesis filosófica acerca de la imágen del Universo.

5) Una síntesis de teoría de la organización, ejemplificada con formas organizativas que van desde la organización liberal (como el esquema más sencillo) hasta formas más complejas, como la colonial del imperio español.

6) Un fragmento de filosofía acerca del tiempo (San Agustin) y una suma de elementos o esquema de azar o probabilística.

7) Desarrollo esquemático de la progresión de las vibraciones, desde la frecuencia audible hasta las cromáticas y más aún, los rayos cósmicos. luego, una aplicación de estos principios de la física en una analogía con las funciones del hombre: intelectuales, emotivas y motrices.

...RA EL CO... LOS ADICTOS A...

LES DIJERON GUERR... VEZ "SUCIOS". PERO BUSCAN LA ELEVACI...

H... [illegible] ...ene sus p... [illegible] ...sicio... [illegible] ...ridad, perver... [illegible] ...ta... [illegible] ...ar... [illegible] ...pretensiones de la pretendi... [illegible] ...ntario dentro de ciertas n... [illegible] ...ve... TRAE SUS "INCO... [illegible] ...sus problemas a... [illegible] ...prestigi... [illegible] ...por todos de aquello imperfection... [illegible] ...ellos p... [illegible] ...nacer con lo imp... [illegible] ...escandalo. Que no se quiere probar l...

Fue el caso de Krono...

[illegible] ...toda su dimensión.

NI A "DIOS" TRE...

[illegible] ...Alrededor de las 23 del 25 de [illegible] ...ENI... [illegible] ...Quedaban todavía [illegible] ...re...

La policía estaba [illegible] ...ultimamente [illegible] ...información. Otros que la [illegible] ...del teléfono de guardia y car... [illegible] ...que [illegible] ...guardia. Cuando no como [illegible] ...cual donde se registró una fuga [illegible] ...sposo de presos que sugiere [illegible] ...no por supuesto "compensación" por el riesg... [illegible] ...s noticias. Y como dice el diar... [illegible] ...Nuestro ASI NO AMIGOS... Vamos al juego [illegible] ...Nosotros pedimos noticias. Nada mas. No pre... [illegible] ...quisiera que alguien lo pidiera y algu... [illegible] ...policía le favoreciera, ambos estaríamos mu... [illegible] ...Y MAL... Al policía se le paga para hace... [illegible] ...No puede ni no que lo entreguemos. DAR informa... [illegible] ...Pero para todos es igual: el periodista pide no... [illegible] ...Pero NO puede pagarlo de ninguna forma alguna al p... [illegible] ...nario policía. Que tampoco PODRIA sugerir... [illegible] ...pensación alguna. Pero lo hace.

[illegible] ...grandes [illegible] ...formidable... [illegible] ...la prensa porteña se acordaron... [illegible] ...que era KRONOS. A raíz de hablo... [illegible] ...comisaría de los menores. Se los trato, lo su... [illegible] ...lo que es justo, NO se dijo lo que ellos... [illegible] ...son. Se informo a la población de la VERD... [illegible] ...Mendoza... [illegible] ...lo que se vivió en M... [illegible] ...una delincuencia cada integrant... [illegible] ...organización que busca la modificación... [illegible] ...conciencia humana.

NO MOLESTAN A NADIE

[illegible] ...general. Hace dos meses que... [illegible] ...la quinta de Melchor Romero se... [illegible] ...denominan que son [illegible] ...Rosario que de... [illegible] ...pasar por [illegible] ...corporarse a KRONOS.

Se [illegible] ...entidad [illegible] ...supuesto... [illegible] ...verdadera. Al [illegible] ...pregunta... [illegible] ...que [illegible] ...KRONOS. Es... [illegible] ...situación esto se entiende en seguida. Y el... [illegible] ...sorpresa a la falta de [illegible] ...padres... [illegible] ...que estar sobre sus hijos hasta l...

El trabajo físico permite la recuperación luego, le... [illegible] ...dedicado a KRONOS. Los jóvenes derecha meditan.

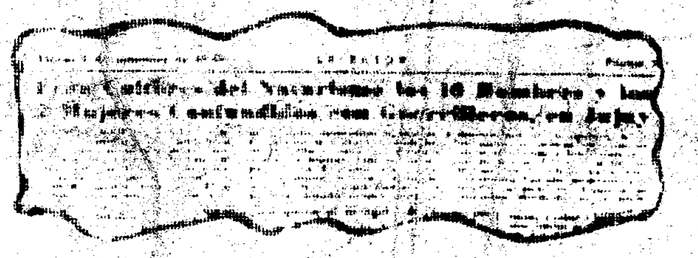

LA NACION — Viernes 26 de [illegible] de 1966

Un extraño suceso se investiga en la provincia de Jujuy

[illegible] ...JUJUY... [illegible] ...

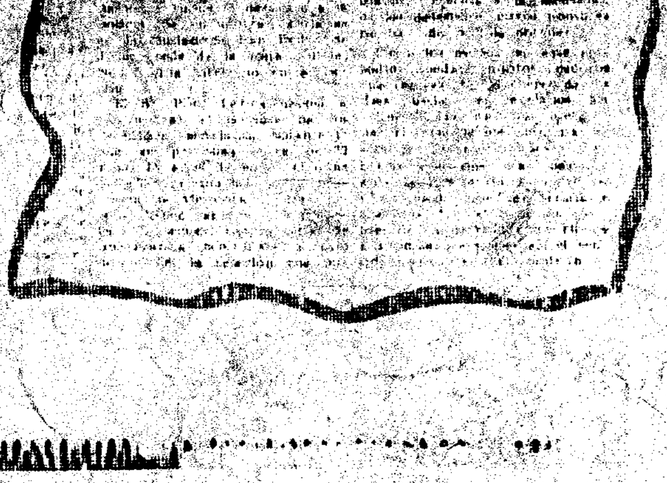

...UDENA... KRONOS

...OS NUDISTAS Y ESTA... AMBIO NO SABEN QUE... FELICIDAD HUMANA

[illegible] ...conceptos para que se diga lo que decimos... [illegible] ...Y... [illegible] ...vamos a ilustrar sobre lo que es KRONOS... lo hacemos porque A) LO SABEMOS, porque ES JUSTO, ci PORQUE CONSIDERAMOS... SVIRTUAR UNA INFORMACION INEXACTA, PORQUE LOS MUCHACHOS QUE ESTAN EN... A TONICA NO MERECEN ESE AGRAVIO QUE... ROF DE LAS PUBLICACIONES MAL INFORMA... S, Y hechas por quienes no se preocuparon por el fondo de la verdad.

LA MALA SUERTE DE KRONOS

...a KRONOS tuvo otras veces, la mala suerte que... publicaciones dijeran cualquier cosa de ellos. Una... los confundieron con guerrilleros, hubieron de... al interrogatorios y detenciones... Una vez dijeron que era [illegible]... as dos veces estuvieron equivocados. Ahora, afor... demostramos quienes son, cuales son LA NE... IDAD QUE JUSTIFICA LA EXISTENCIA DE... ONOS.

...EMOS QUE ES KRONOS

...NO CONSTITUYEN la gente de KRONOS... ...ón política alguna.

...Por ende no bregan por modificaciones como... ...ón social alguna.

TRABAJAN por el LOGRO DE UN CAMBIO... ...ENTO EN EL HOMBRE.

PIENSAN que todo intento es vano si no se... ...de a modificación sustancial de la conciencia.

PIENSAN que esa conciencia ya esta modifi... ...y que es inútil tratar de remediarla.

SOSTIENEN que el hombre actua VIVE EN ARMONIA INTERNA.

QUE ESA DESARMONIA se expresa en todo... ...el mundo de los demas hombres.

EL DESORDEN EXTERIOR no es sino la ex... ...ón de su divorcio con lo ABSOLUTO.

Mientras la conciencia se debate en el marasmo de sus apetencias, SE APROXIMA EL GRAN CAMBIO.

EL HOMBRE "EMPUJADO"

...Esa contradicción interna empuja al hombre **a actuar en contra de lo que piensa; a pensar en contra de lo que quiere**; y a **querer** en contra de lo que hace.

...KRONOS es una escuela que se inició en Ar... ...tina.

...Universitarios mendocinos sintieron el llamado... ...despertó en sus conciencias la sensación de la vi... ...equivocada que llevaba el hombre.

...Se busca estudiar la verdadera conciencia, dor... ...da desde hace siglos y con el fin que afloren en el... ...los más puros sentimientos que poseen y que... ...diversas circunstancias han sido relegados o... ...ados.

...Para ello hay que despojarse de los problemas... ...aquejan nuestra existencia y entregarse a una... ...venturosa en contacto con la naturaleza.

...KRONOS busca a Dios en el fondo dormido del... ...bre.

...en de meditación. Y permite el necesario equilibrio... ...inconfesable en su actividad. Buscan superarse.

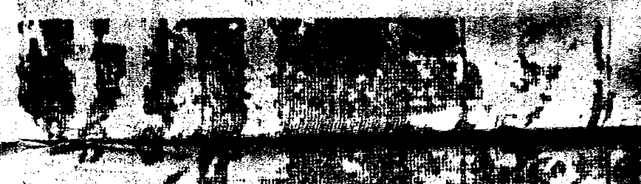

Centro de Documentación y Archivo Comisión Provincial por la Memoria

...UDEN A ...RONOS

...OS NUDISTAS Y ESTA ...AMBIO NO SABEN QUE ... FELICIDAD HUMANA

...tros creemos para que se [illegible] ...dad y ...ción.

...ntinuación vamos a ilustrar sobre lo que ...SABEMOS lo diremos porque ■ LO SABEMOS, PORQUE ES JUSTO, ■ PORQUE CONTRIBUIMOS A SVIRTUAR UNA INFORMACION INFANGLA PORQUE LOS MUCHACHOS QUE ESTAN EN A TONICA NO MERECEN ESE AGRAVIO QUE RGE DE LAS PUBLICACIONES MALA INFORMA... S, hechas por quienes no se preocuparon por ir fondo de la verdad.

MALA SUERTE DE KRONOS

...a KRONOS tuvo otras veces la mala suerte que publicaciones dijeran cualquier cosa de ellos. Una los confundieron con guerrilleros, debieron pasar interrogatorios y detenciones.

...ez dijeron que eran nudistas.

...s dos veces estuvieron equivocados. Mal lugar, ...demostraron quienes eso hacen de LA NE...IDAD QUE JUSTIFICA LA EXISTENCIA DE ...ONOS.

...MOS QUE ES KRONOS

...NO CONSTITUYEN ola verde de KRONOS ...ón política alguna.

...Pretende no bregan por modificación ecónó... social alguna.

TRABAJAN por el LOGRO DE UN CAMBIO ...ENDO EN EL HOMBRE.

...IENSAN que todo intento es vano si no se ...a modificación sustancial de la conciencia.

...IENSAN que esa conciencia ya está modifi... ...que es mucho tratar de corregirla.

...SOSTIENEN que el hombre actual VIVE EN ARMONIA INTERNA.

QUE ESA DESARMONIA se exprese en todo el ... el mundo de los demás hombres.

EL DESORDEN EXTERIOR no es sino la ex... de su divorcio con lo ABSOLUTO.

Mientras la conciencia se debate en el marasmo de sus apetencias, SE APROXIMA EL GRAN ...MBIO.

...HOMBRE "EMPUJADO"

...0 Esa contradicción interna empuja al hombre **a actuar en contra de lo que piensa; a pensar en ...tra de lo que quiere**; y **a querer** en contra de lo ...hace.

...) KRONOS es una escuela que se inició en Ar...tina.

...Universitarios mendocinos sintieron el llamado ...despertó en sus conciencias la sensación de la vi... equivocada que llevaba el hombre.

...Se busca estudiar la verdadera conciencia, dor... desde hace siglos y con el fin que afloren en el ...los más puros sentimientos que poseen y que ...diversas circunstancias han sido relegados o ...ados.

...Para ello hay que despojarse de los problemas ...aquejan nuestra existencia y entregarse a una ...venturosa en contacto con la naturaleza.

...KRONOS busca a Dios en el fondo dormido del ...bre.

...en de meditación. Y permite el necesario equilibrio ...inconfesable en su actividad. Buscan superarse.

OTRA VEZ CO... LOS ADICTOS A...

LES DIJERON GUERR... VEZ "SUCIOS". PERO BUSCAN LA ELEVACI...

...HAY quienes creen que hacer... tiene sus pr... ...sidad y perver... ...ción humana y esta... ...pretender... ...pesar de ciertas ac... ...TRAE SUS "INCO... ...sus problemas ...desprestigi... ...de aquellas imperfecciones ...como ellos p... ...pero lo imp... ...que no se puede probar l...

Las ideas de Kronos

...cola su dimensión.

NO MOLESTAN A NADIE

...serie de acciones ...SABEN? ...ESPANTACENIA... ...que...

...ha ...ultimamente ...información. Otro que la ...del televisor dejaba a car... ...el objeto de guardia y que ...en su guardia. Cuando no como ...igual donde se registró una fuga... ...de presos que sugiere" quiere ... ...supuesta "compensación" por el riesg... ...de noticias. Y como dice el diario ...ASI NO, AMIGOS. Vamos al juego ... ...noticias. Nada mas. No pre... ...pretendiera que alguien lo pidiera, algu... ...policía lo favoreciera, ambos estarían mu... ...MAL. Al policía se le paga para hace... ...no que lo entendemos. DAR informa... ...para todos es igual. El periodista pide no ...debe pagarle de manera alguna al in... ...policía. Que tampoco PODRIA sugerir ...compensación alguna. Pero lo hace.

...cuando del ...formación ...la prensa grafica se ocuparon ...que era KRONOS. Y así se habló ...de los menores. Se los trató de su... ...que es injusto. NO se dijo lo que ellos ...Se informó a la población de la VERD... ...Se dijo que se vivía en M... ...una delincuencia crian integrant... ...organización que busca la modificación ...conducta humana.

¿NO MOLESTAN A NADIE?

...investigación policial ...hace dos meses que ...la quinta de Melchor Romero se ...denominada casa ...activi... ...estado en ...dos de Rosario que de... ...incorporarse a KRONOS.

...Se trata de ...supuesto ...Arquitectura. Al igual ...promisos ...una pequeña ...KRONOS. Pero ...están ...situación ...se entregaban en seguida. Y en ...despertaría la falta de ...que todos los padres ...saben. Que están sobre sus hijos hasta l...

El trabajo físico permite la recuperación hacia le... ...directo a Kronos. Las paredes derecha meditan...

...Centro Provincial de Documentación y Archivo de la Memoria

...Centro de Documentación y Archivo de la Memoria

y sin esfuerzos pese que los cataclismos [illegible] universal terremoto etc. los eclipsaron con [illegible] nueva constitucion quedaron relegados a los sotanos de la conciencia al igual que el equilibrio interior.

EL GRAN CAMBIO

18) El nombre de ERONOS es el del ultimo rey de la Atlantida el continente desaparecido cuyos moradores disponian de una civilizacion tan evolucionada que la cuestion por supuesto de super sentidos

19) Cree ERONOS que a Dios solo se lo contempla en otro estado de conciencia. Que el actual se halla supeditado de esos sentidos no acierta a hablar [illegible] mismo hacia Dios vive en completo paganismo. Sus fuerzas se expresan en desarmonia y violencia.

20) ERONOS cree que el hombre como va a aparecer. Y que hacia un HOMBRE NUEVO va de esta vida colectiva. Para ello ESPERA UN MAESTRO. Sino que la esteria es Ante [illegible] ERIA EL PROFETA JESUS.

Algunos de esos grupos se entregan a la practica, mediante el profetismo [illegible] para leer el acceso a cuevas [illegible] Ello se complementa con el arte y [illegible] trabajos de artesania a base [illegible] tales como [illegible]

En todos los casos [illegible] No hay discriminacion de sexo ni de edad. Se los encuentra entre 18 y 33 años. Antes no estan maduros para entender luego estan demasiado contaminados para superarse.

Hay grupos Eronos en Buenos Aires Cordoba, Santa Fe, San Luis, Mendoza, Tucuman, Jujuy y Santa Cruz, ademas de otros en naciones vecinas.

Agreguemos que un LOETANEO es un [illegible] compañero de la misma edad y que un ERONIMO es un integrante que ha [illegible] en sus estudios y es especialista [illegible]

No se trata de encapuchados sino de loetaneos que quieren mantener en reserva su identidad. Pero las largas horas de meditacion, como explicamos en la nota, son agotadoras. Y se suceden hasta que se logra la superacion

CAPITAL [illegible] Director [illegible] publicacion quincenal. Editor Responsable: Editorial Carro SRL. Avellaneda [illegible] Director: E. Morixe. Registro Nacional de la Propiedad Intelectual N° 58974. [illegible] Nicolas Pelloza, Valle 241. Interior y Exterior: Distr. Suidora Mundial SRL. Lavalle 4074. Impresa en Schneyer S.A. Moreno 4256. Buenos Aires.

cpm Centro de Documentación y Archivo Comisión Provincial por la Memoria

"EL DIA"- Setiembre 23 de 1967.-

LA POLICIA DIO INFORMES EN EL CASO DE ROMERO

EN reciente edición EL DIA hizo referencia a una denuncia de los miembros de la Agrupación Kronos, respecto a un procedimiento policial efectuado en la zona de Melchor Romero. La policía, por intermedio de su oficina de prensa, dio a conocer en la víspera el siguiente comunicado referido al episodio de mención:

"En cumplimiento de una orden de allanamiento impartida por el juez de menores, doctor Juan Carlos Sambucetti, el titular de la comisaría 7ª de La Plata (Melchor Romero), con personal de la dotación a su cargo, procedió a inspeccionar la vivienda existente en una casaquinta ubicada en las calles 514 y 173. Durante la inspección se comprobó que en dicho lugar habitan transitoriamente, desde hace alrededor de dos meses, unas 20 personas de ambos sexos, que dicen pertenecer a la Agrupación Kronos, la que, según manifiestan, es de tipo religioso-cultural, de tendencia cristiana occidental y que tiene por única finalidad la elevación espiritual, cultural e intelectual de sus integrantes.

Se estableció asimismo, que a cargo de dicho grupo se encontraba Adalberto Jorge José Tolnay de Hagimassy, de 24 años de edad, domiciliado en Laprida 2134, 6º piso de la capital federal, quien enterado de la misión policial ordenada por el juez facilitó el acceso a los funcionarios, que procedieron a inspeccionar el lugar y a identificar a los integrantes del grupo, que resultaron ser Juan José Peacio, argentino, de 26 años de edad, domiciliado en Rosales 1315, de Adrogué; Pedro Raúl Noro, argentino, de 24 años, domiciliado en San Martín Nº 1130, de Jujuy Ricardo Ernesto Cagenave, argentino de 25 años, quien vive en avenida Lucero 314, de Rosario; Walter Rolando Castro, argentino, de 25 años, domiciliado en Almirante Brown 800 de la ciudad de Jujuy; Saúl Ignacio Pinta, argentino, de 24 años, domiciliado en avenida Lucero 314 bis, de Rosario; Roberto Carlos Esposito, argentino, de 25 años, domiciliado en 39-846, de La Plata; Estela Mary Perales, argentina, de 23 años, domiciliada en Moreno 2078, de Rosario; Eduardo Salvador Naldich, argentino, de 25 años, domiciliado en Santa Fe 770, de Rosario; Roberto Julio Antonio Simonatto, argentino, de 26 años, domiciliado en Necochea 1324, de Olavarría; María Marina González, argentina, de 27 años, domiciliada en Florida y Avellaneda, de la capital federal, María Odete González, uruguaya, de 28 años de edad,

[illegible] fueron puestos a disposición del magistrado.

Centro de Documentación y Archivo Comisión Provincial por la Memoria
cpm

RARA SECTA ALLANADA

EL JEFE. Adalberto Haginassy dirigía un nuevo culto y alojaba a menores fugados.

Promiscuidad de Menores Fugados

LA PLATA, 22 (De nuestro corresponsal). — Informó la oficina de prensa de la policía acerca de un procedimiento realizado por orden del juez de menores doctor Sambaucetti, por la seccional 7ª en una casa quinta de la calle [illegible] y 113 de Melchor Romero; donde viven desde hace dos meses veinte personas de ambos sexos, que dicen pertenecer a la agrupación Kronos, de tipo religioso cultural, según ellos. A cargo del grupo se encontraba Adalberto Jorge José Tolnay Haginassy, de 24 años, domiciliado en Laprida 2134, de la Capital Federal, quien, enterado de la orden judicial, facilitó la inspección a los representantes del orden.

Integraban el grupo Juan José Pesce, de 26 años, domiciliado en Rosales 1315, de Adrogué; Walter Castro, de 24, que vive en Jujuy; Roberto Carlos Espósito, de 26, con domicilio en La Plata; Ernesto Bordenave, de 25 (Luc[illegible]), de Rosario; Saúl Ignacio Fu[illegible] avenida Lucero 314, Rosario; Este[illegible] Perales, de 23 (Moreno Nº 3079, [illegible]); Eduardo Naulicj, de 23 (Santa F[illegible]); Roberto Juan Si[illegible] [illegible] domiciliado en la Capital Federal; María Odete Gonzalez, chilena, de [illegible] años, [illegible]rutti 2389, capital, y siete mujeres menores y cinco varones.

Comprobaron la total falta de [illegible] y escasa alimentación. Dormían sobre [illegible] en la [illegible] absoluta promiscuidad. [illegible] jefe del grupo [illegible] que era [illegible] religioso [illegible] de tendencia [illegible] que [illegible] por [illegible] e intelectual [illegible]. El procedimiento se [illegible] de los padres de [illegible] habían hecho [illegible] Rosario para [illegible] doce menores [illegible] del juez [illegible] a [illegible] Haginassy [illegible]

NOMINA DE LIBROS CON QUE CUENTA LA ORGANIZACION

T I T U L O:	A U T O R:
"UN NUEVO MODELO DEL UNIVERSO"	PEDRO OUSPENSKY
"EL DESARROLLO DE LA LUZ"	RODNEY COLIN
"EN BUSCA DE LO MILAGROSO"	PEDRO OUSPENSKY
"LOS SIGNOS"	PEDRO ASTETE
"TERTIUM ORGANUM"	PEDRO OUSPENSKY
"ESTETICA DE LAS PROPORCIONES"	MATILA GHIKA

Además un ejemplar de "LA BIBLIA" y otro del "EVANGELIO DE SAN LUCAS"

cpm Centro de Documentación y Archivo Comisión Provincial por la Memoria

Rheg Ktonos R. 14628

DIRECCION COORDINACION FEDERAL

SIRVASE CITAR EN SU CF. Nº 2868

5771

DIRECCION COORDINACION FEDERAL

ESTRICTAMENTE CONFIDENCIAL Y SECRETO

CF "DAF" Nº "Sn" 18691

Buenos Aires, 28 de setiembre *de 19* 67

MEMORANDO

101

Para: Señor Jefe del Servicio de Informaciones de la Policía de la Provincia de Buenos Aires.

Producido por: Director de Coordinación Federal, Coronel Jorge Antonio Dotti.-

ASUNTO: ELEVAR ANTECEDENTES DE LA ASOCIACION Y ESCUELA "KRONOS".-

Adjunto al presente elevo a Ud., una rec
pilación de los antecedentes que hasta la fecha obran en esta Dirección
con respecto a la Asociación Civil y Escuela "KRONOS", cuya sede centra
se halla ubicada en la calle Salta 672, Ciudad de Mendoza.

DISTRIBUCION:

Señor Jefe de la Policía Federal.....Ejemplar nº 1
Señor Subjefe de la Policía Federal.....Ejemplar nº 2
Señor Secretario del Consejo Nacional de Seguridad.....Ejemplar nº 3
Señor Jefe II del Estado Mayor General del Ejército....Ejemplar nº 4
Señor Secretario de Informaciones de Estado.....Ejemplar nº 5
Señor Jefe de la II Subjefatura Ejecutiva (S.I.E.).....Ejemplar nº 6
Señor Jefe del Servicio de Inteligencia de Aeronáutica.Ejemplar nº 7
Señor Jefe del Servicio de Inteligencia Naval.....Ejemplar nº 8
Señor Jefe del Servicio de Informaciones de
Gendarmería Nacional.....Ejemplar nº 9
Señor Jefe del Servicio de Informaciones de la
Policía de la Provincia de Buenos Aires.....Ejemplar nº 10
Señor Director General de Informaciones del Ministerio
de Relaciones Exteriores y Culto.....Ejemplar nº 11
Señor Subdirector de Coordinación Federal.....Ejemplar nº 12
Señor Jefe de la Central de Inteligencia.....Ejemplar nº 13
Señor Jefe de la División Delegaciones.....Ejemplar nº 14
Señor Jefe de la División Informaciones Policiales
Antidemocráticas.....Ejemplar nº 15
Dirección de Coordinación Federal (ARCHIVO).....Ejemplar nº 16
División Asuntos Extranjeros (ARCHIVO).....Ejemplar nº 17

P. F.

EJEMPLAR Nº 10

POLICIA DE LA PROVINCIA DE BS. AIRES
S. I. P.
Nº de Orden 6023 RS
ENTRADA: Día 2 Mes 10 Año 67
SALIDA; Día....Mes....Año.....

Centro de Documentación y Archivo Comisión Provincial por la Memoria

"///tra de lo que actúa. Así han hablado los maestros a los ini-
"ciados y éstos a nosotros, destacando los cuatro puntos de la
"liberación: no violencia física, no violenc ia económica, no vio
"lencia racial y no violencia religiosa. Se nos ha dicho también,
"que jamás se responde a la violencia con violencia."

Los nombrados fueron procesados por "SUPUESTA DEFRAUDACION y SUPUESTO DESACATO" con intervención del Juez de Instrucción de Turno de Segunda Nominación, Doctor HECTOR MIGUEL DE LOS RIOS, magistrado que ante la explicación de los doce miembros, de pertenecer a la asociación KRONOS, y de justificar su permanencia en el campamento El Arenal, les dió la libertad, fundando su resolución en la falta de méritos para mantener la detención de los causantes. Después de recuperar su libertad, estos miembros de Kronos, concurrieron a la redacción del Diario Pregón de San Salvador de Jujuy, donde efectuaron declaraciones:"No
"sotros estamos muy seguros de un proceso que va a llevar al mun-
"do a la catástrofe. Tenemos la certeza de que en muy poco tiempo
"la humanidad va a sufrir su diluvio de fuego y en ese sentido es
"que nosotros y gente afín a nuestros pensamientos, se está pre-
"parando para los momentos posteriores a la hecatombe. Antes que
"nada sabemos que tenemos que prepararnos mentalmente para afron-
"tar esta catástrofe".

Con respecto a la Provincia de Jujuy, cabe agregar que en la calle 9 de Julio s/n., prolongación Norte de la Ciudad de San Pedro de Jujuy, se domicilia [redacted] argentina, hija de [redacted] y de [redacted] nacida el 23 de [redacted] Jujuy, maestra normal, la cual se ha establecido, mantiene una vinculación estrecha con el grupo Kronos, viajando los sábados hasta El Arenal para reunirse con los integrantes del grupo y volviendo el domingo por la tarde. [redacted] cursa el último año en el Instituto del Profesorado que funciona en la Escuela Normal Mixta "Juan Ignacio de Gorriti" y allí, las autoridades y algunos profesores del instituto, expresaron que tienen serias sospechas de que la nombrada mantenga vinculaciones con elementos comunistas y profese dicha ideología. Agregaron además, Haidar recibe con cierta frecuencia a "visitantes raros y hasta sospechosos" por lo cual ya en una oportunidad hablaron con ///

cpm Centro de Documentación y Archivo Comisión Provincial por la Memoria

///Haidar llamándola a la reflexión.

Al promediar el mes de agosto de 1967, se logra captar en la Ciudad de Rosario, la actividad de una organización a la que califican de esotérica y que no es otra que la Asociación Kronos, y de la cual expresan las autoridades de Rosario no estaría ajena a las actividades de la Agrupación "Sagrada Orden Caballeros Americanos del Fuego".

La Organización Kronos en la Ciudad de Rosario, ha agrupado a jóvenes de ambos sexos, en especial de la esfera estudiantil, sometiendo a sus simpatizantes durante un lapso de diez a doce meses (tres o cuatro veces por semana), a un intenso adiestramiento, por el cual -dicen- tratan de romper en éllos los esquemas de conportamiento y de pensamiento, buscando así dominar los aspectos físicos, afectivos (denominado esquema burgues) e intelectual. Los adiestramientos se realizan en casas no individualizadas en la Ciudad de Rosario y utilizan elementos y métodos propios de religiones orientales, tales como "filosofía nihilista y yoga" aduciendo estar preparando al hombre del tercer milenio, considerando que para lograrlo, deben realizar una reeducación o "lavado de cerebro", que tiende a eliminar radicalmente todo tipo de prejuicio social, moral, religioso y familiar; entendiéndo por prejuicio, todo tipo de valor o normas morales y de conducta sobre la que está basada nuestra cultura y civilización occidental.

El 19 de agosto del corriente año, se sabe en la Ciudad de Rosario que [redacted] argentino, hijo de [redacted] y de [redacted] de 18 años de edad, estudiante de 2° año de la Facultad de Arquitectura de la Ciudad de Rosario, dependiente de la Universidad Nacional del Litoral, fugó de su c asa el 28 de julio de 1967, con destino a la Capital Federal y a una quinta donde cumplimentaría la segunda etapa por ser - miembro de la organización Kronos. Con posterioridad también se sabe que [redacted] argentina de 20 años de edad, domiciliada en [redacted] Rosario, estudiante, viaja con autorización paterna a la Capital Federal, a realizar un reco-///

cpm Centro de Documentación y Archivo Comisión Provincial por la Memoria

///gimiento espiritual por ser miembro de la organización Kronos, haciéndolo junto con [redacted] empleado administrativo de la Facultad de Arquitectura de Rosario, el cual está sindicado en la aludida Ciudad como cabeza visible de la organización.

En el mismo mes de agosto viajan de Rosario a la Capital Federal, [redacted] hijo de [redacted] y [redacted] argentino, nacido el 24 de enero de 1944 en Rosario, y [redacted] hija de [redacted] y [redacted] nacida el 23 de agosto de 1944 en Rosario, quienes también integran la organización Kronos, con el fín de dirigirse a la localidad de Melchor Romero, Provincia de Buenos Aires. Las autoridades de Rosario establecen la existencia de un cuadernillo mimeografíado, que se denomina "Crítica a la superficie astrológica ", en cuya primer página aparece dibujada una serpiente en forma de círculo y un punto blanco en el centro (signo de Kronos), llamando la atención el estudio realizado sobre el signo "Piscis", al que denominan "violencia" y cuya interpretación astrológica -según la organización- es la siguiente: "sabemos - "que la violencia dirigida hacia nosotros, debe ser respondida "sin violencia. Sabemos que la no violencia verdadera lo es en "los campos de lo racial económico, religioso y físico. La violen "cia física es la más evidente de todas. La violencia económica, "racial y religiosa asume a veces disfraces sutiles. Sea como fue- "ra, en todo momento respondemos sin violencia. He aquí sin emba- "go, un problema sobre el que estamos obligados a dar testimonio "con nuestra palabra: el problema de la supervivencia humana, fren "te a los posibles conflictos bélicos. Hemos dicho que unicamente "las fuerzas armadas son capaces de reducir la violencia física - "por paradójico que resulte. Las fuerzas armadas tienen el deber "de asumir el control político en el mundo de hoy, como único me "dio posible de acabar con la violencia. Así como es verdadero "que los militares están preparados para la guerra, es cierto que "la guerra de hoy es la mayor y más peligrosa para la humanidad. "En manos de los militares están las armas, en sus manos debe es- "tar el poder del mundo de hoy".

///

Centro de Documentación y Archivo Comisión Provincial por la Memoria
cpm

///Averiguaciones posteriores permitieron establecer que en la casa-quinta ubicada en la calle 513 y 173 de la localidad de Melchor Romero, Partido de La Plata, Provincia de Buenos Aires, distante 23 kilómetros de la Ciudad Capital de la Provincia, se encuentran en un proceso de adiestramiento, 22 personas de ambos sexos, pertenecientes a la Organización KRONOS.

Entre las personas, se hallan estudiantes, en su mayoría y permanecen en el interior de la finca, dedicándose, fuera de las clases espirituales, a trabajos de jardinería, quinta y otros prácticos, ocupaciones éstas-según dicen-, que los ayuda a mantener el pensamiento en la fé que profesan. La residencia, cuya parte edilicia es relativamente cómoda, pertenece a un señor [redacted] el cual la alquila a los componentes de la organización en $ 50.000,-- por el término de 2 meses y a partir del 2 de agosto del corriente año.

En la quinta se realizan ejercicios espirituales y físicos, donde se incluye la meditación y una vida sumamente austera. En la actualidad se hallan cumpliendo el descanso espiritual las siguientes personas:

[redacted]

///

cpm Centro de Documentación y Archivo Comisión Provincial por la Memoria

109

///

[redacted]

Como se vé cumplen su segunda etapa de descanso espiritual, la aludida [redacted] mencionada en la Provincia de Jujuy y [redacted] y [redacted] todos de Rosario.

La Policía de la Provincia de Buenos Aires, cuya Seccional 7° se halla a una distancia de 500 metros de la quinta, interrogó en varias oportunidades a los componentes y esa visita de funcionarios policiales, molestó a los componentes que manifestaron "estaban en un proceso de recreación espiritual y que esa visita interrumpían sus propósitos".

El día 19 de setiembre, las autoridades de la seccional 7°, conjuntamente con personal de S.I.P.B.A. allanaron la casa-quinta y detuvieron a los componentes de la organización, remitiéndolos a la seccional a efectos de identificarlos e interrogarlos sobre sus actividades. El día 20 fueron puestos en libertad, luego de cumplirse los trámites policiales e inmediatamente la mayoría de los componentes de la organización se dirigen a un diario de la Ciudad de La Plata y hacen declaraciones sobre las "molestias que les ocasionan esas visitas policiales".

La extensa relación de hechos que formula la agrupación en el diario aludido, señala que: "todos los pro-"cedimientos policiales se deben a que hace más de un año - "han solicitado la personería jurídica, llenando para ello "todos los recaudos exigidos, sin que sea concedida hasta el "presente".

A raíz de haber recibido la misma policía, denuncia de padres de componentes de esta organización, de que sus hijos allí instalados eran menores, se consultó al Juez Dr. JUAN CARLOS SAMBUCETTI quién extendió orden de allo

///

cpm Centro de Documentación y Archivo Comisión Provincial por la Memoria

///namiento, con el fín de identificar y resolver en definitiva. El día 21 de setiembre, cumplimentando la orden del Juez, personal de la Comisaría de Melchor Romero, volvió a visitar a los componentes de la organización, quienes no - pusieron reparos en ser nuevamente identificados y en que se hiciera una inspección en las dependencias que ocupan en dicha finca .

El procedimiento dió por resultado establecer que se hallaban en el campamento siete menores del sexo femenino y cinco del sexo masculino. Informaciones recogidas hicieron saber que por así haberlo dispuesto el Señor Juez de Menores intervinientes, se entregaron a sus padres a los menores, quienes por otra parte estaban autorizados por los mismos a concurrir a las sesiones, recuperando el resto s u libertad.

"ESCUELA KRONOS"

En febrero de 1967, por manifestaciones de [redacted] argentino, casado, funcionario de la Compañía de Seguros "La Primera S.A.", domiciliado en John Kennedy s/n, Paso del Rey, Provincia de Buenos Aires, se tuvo conocimiento que su hija mayor [redacted] y su esposo [redacted] concurrían a una escuela a la que posteriormente hicieron ingresar a su segunda hija [redacted] todos estudiantes de Filosofía y Letras.

Dicha escuela estaba ubicada en [redacted], Merlo, Provincia de Buenos Aires, domicilio de [redacted] A partir de su concurrencia a la escuela, que posteriormente resultó, por averiguaciones practicadas, ser la Organización KRONOS, sus hijas se fueron tornando reservadas, impresionando como dos personas que fueran dominadas espiritualmente por un ser superior. Ello fué creando un clima insoportable en las relaciones con sus hijas, debido a que por ocuparle mucho tiempo sus quehaceres en la escuela, llegaban al hogar en horas inadecuadas. ///

Centro de Documentación y Archivo Comisión Provincial por la Memoria
cpm

///Ante las reconvenciones de su padre todos abandonaron el - hogar, dirigiéndose al domicilio de la señora Tuculet de Barobino. Por otra parte su hija [redacted] había manifestado su decisión de dirigirse a la Provincia de Córdoba, para preparar a los allí residentes y luego viajar a la Quebrada de - Humahuaca, donde se encontraría en el mes de octubre con [redacted] esperando la llegada del "Maestro", el cual se encontraría en Jujuy desde hace 6 años.

Con posterioridad se tuvo conocimiento, por averiguaciones practicadas, que en [redacted] Merlo, Provincia de Buenos Aires, funciona la Escuela "KRONOS", filial de la central sita en Salta 672 de la Ciudad de Mendoza. Dicha escuela desarrolla sus actividades desde hace 9 meses y cuenta con un caudal de treinta miembros, realizándose en la misma algunos ejercicios espirituales similares a los que en la actualidad se llevan a cabo en la Quinta Santa Ana.

El 23 de setiembre ppdo. se presentó en ésta, [redacted] hijo de [redacted] y de [redacted], soltero, docente, domiciliado en Avda. Libertador General [redacted], Merlo, Provincia de Buenos Aires, quién manifestó que se desempeñaba como vicepresidente de la Escuela KRONOS de la localidad de Merlo, la cual desde el mes de julio se había desvinculado de la Asociación Kronos de la Provincia de Mendoza por motivos de "diferencias doctrinarias". La Asociación Kronos, según sus manifestaciones, sigue una línea más - bien técnica, mientras que la Escuela, sigue una línea completamente mística; en ese aspecto tienen basadas su orientación en el individuo en sí, pues de acuerdo a su voluntad y predisposición, efectúan sus rituales y prácticas espirituales. Las prácticas consiten en los siguientes ejercicios: Estudio de uno mismo, autocontrol, oraciones, contemplaciones, gimnasia común, etc. Lo que más se practica son las oraciones y contemplaciones, cada uno individualmente y dirigida a un Dios determinado ya que en materia religiosa, la entidad sigue una orientación libre, pues consideran que todas las religiones llegan a un mismo fín que es Dios.

Buenos Aires, 28 de setiembrede 1967.

cpm Centro de Documentación y Archivo Comisión Provincial por la Memoria

SERVICIO DE INFORMACIONES - A.Y.F.
138

POLICIA PROV. BS. AIRES
FOLIO
Nº 96
COMISARIA
SECCION 7MA.
LA PLATA

..../// rresponde. CONSTE.-

Oscar Pascual [illegible]
Oficial Sub-Inspector

FOTOGRAFIA Nº 1.- Tomada sobre la tranquera que permite el acceso a la casa-quinta de propiedad de [redacted] y vivienda habitada por los integrantes del grupo "KRONOS".-

LA PLATA, SECCION SEPTIMA, SEPTIEMBRE 21 DE 1967.-

[illegible]
[illegible]

Oscar Pascual [illegible]
Oficial Sub-Inspector

cpm Centro de Documentación y Archivo Comisión Provincial por la Memoria

A SUS ANTECEDENTES

Oscar Provencal Rivera
OFICIAL SUPERINTENDENTE

Co..../////

.../////

cpm Centro de Documentación y Archivo Comisión Provincial por la Memoria

SERVICIO DE INFORMACIONES - A. Y F. - 934

POLICIA PCIA. BS. AIRES FOLIO 90 N° 21 COMISARIA SECCION 7MA. LA PLATA

...../rrresponde. CONSTE.-

2

FOTOGRAFIA N° 2.- Tomada sobre el chalet principal de la casa-quinta de propiedad de [redacted]

LA PLATA, SECCION SEPTIMA, SEPTIEMBRE 21 DE 1967.-

MARCIN KANOUI
SUBCOMISARIO

cpm Centro de Documentación y Archivo Comisión Provincial por la Memoria

----------A SUS ANTECEDENTES----------

Co....//////

....///////

Centro de Documentación y Archivo Comisión Provincial por la Memoria

SERVICIO DE INFORMACIONES - A.P.F.
140

FOLIO
Nº 284
COMISARIA
SECCION 7MA.
LA PLATA

...////rresponde.CONSTE.-

FOTOGRAFIA Nº 3.- Tomada sobre la vivienda ocupada por el cuidador de la esa-quinta, don [redacted] y familia.-

LA PLATA, SECCION SEPTIMA, SEPTIEMBRE 21 DE 1967.-

Centro de Documentación y Archivo Comisión Provincial por la Memoria
cpm

cpm Centro de Documentación y Archivo Comisión Provincial por la Memoria

Co...//////

...///rresponde.CONSTE.-

POLICIA PROV. BS. AIRES
FOLIO 23
COMISARIA SECCION 7MA. LA PLATA

DIRECCION INFORMACIONES
FOLIO 141
A. Y F.

Oscar [illegible]
OFICIAL SUBINSPECTOR

4

FOTOGRAFIA Nº 4.- Tomada sobre la vivienda que ocupan la agrupación "KRONOS".-

LA PLATA, SECCION SEPTIMA, SEPTIEMBRE 21 DE 1967.-

FABIAN BANQUI
COMISARIO

Oscar [illegible]
OFICIAL SUBINSPECTOR

cpm Centro de Documentación y Archivo Comisión Provincial por la Memoria

cpm Centro de Documentación y Archivo Comisión Provincial por la Memoria

Co...//////

////

POLICIA PROV. BS. AIRES
FOLIO
Nº 30
COMISARIA
SECCION 7MA.
LA PLATA

142

..../// responde. CONSTE.-

FOTOGRAFIA Nº 5.- Tomada sobre la habitación ocupada por los varo-
nes, integrantes del grupo "KRONOS".-

LA PLATA, SECCION SEPTIMA, SEPTIEMBRE 21 DE 1967.-

Centro de Documentación y Archivo Comisión Provincial por la Memoria
cpm

cpm Centro de Documentación y Archivo Comisión Provincial por la Memoria

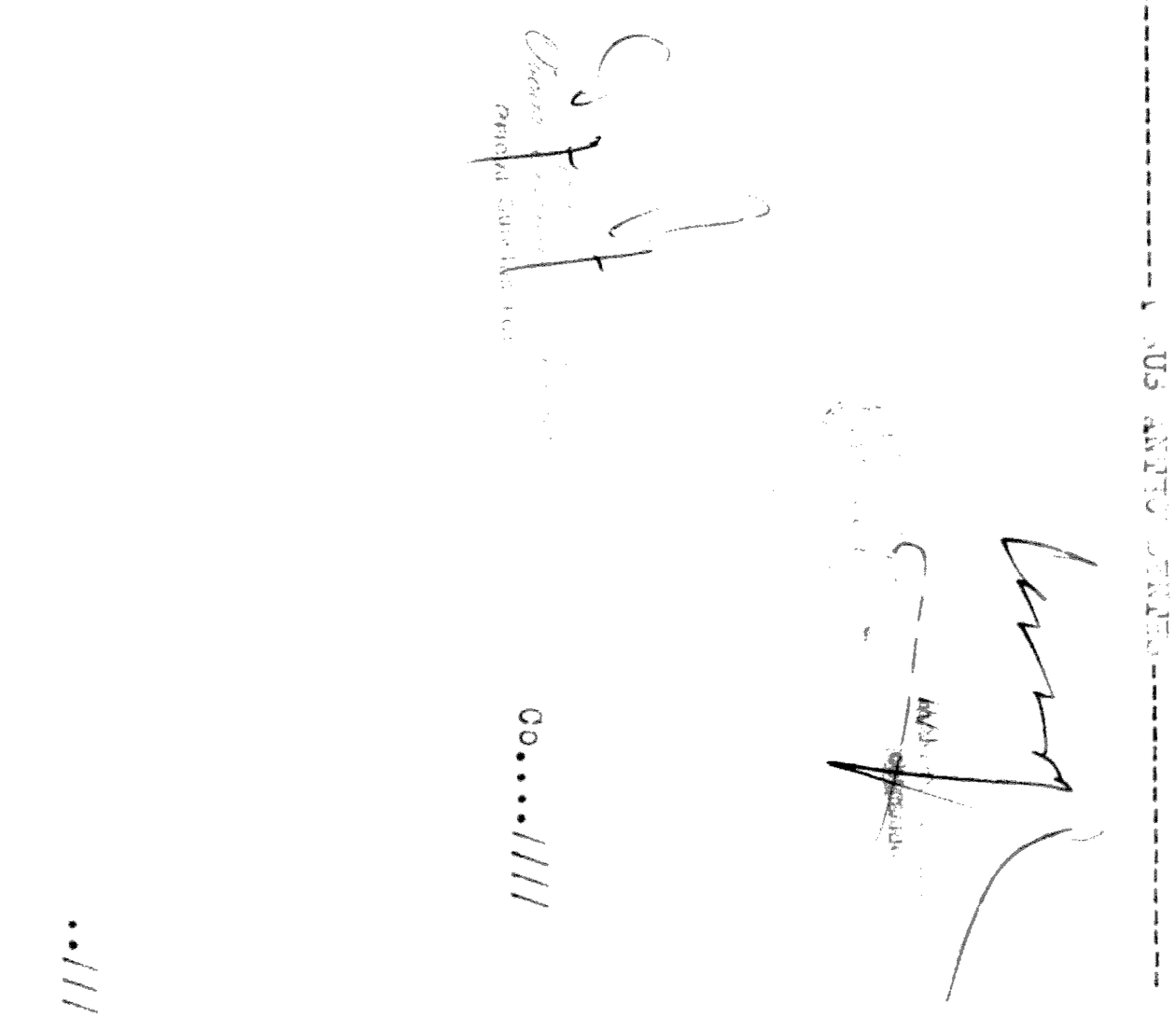

...///responde. CONSTE.-

FOTOGRAFIA Nº 6.- Tomada sobre la cocina-comedor de la vivienda ocupada por el grupo "KRONOS" adoptando parte de sus integrantes la posición de concentración mental.-

LA PLATA, SECCION SEPTIMA, SEPTIEMBRE 21 DE 1967.-

Centro de Documentación y Archivo Comisión Provincial por la Memoria
cpm

---------- A SUS ANTECEDENTES ----------

Co...../////

//////

Centro de Documentación y Archivo Comisión Provincial por la Memoria

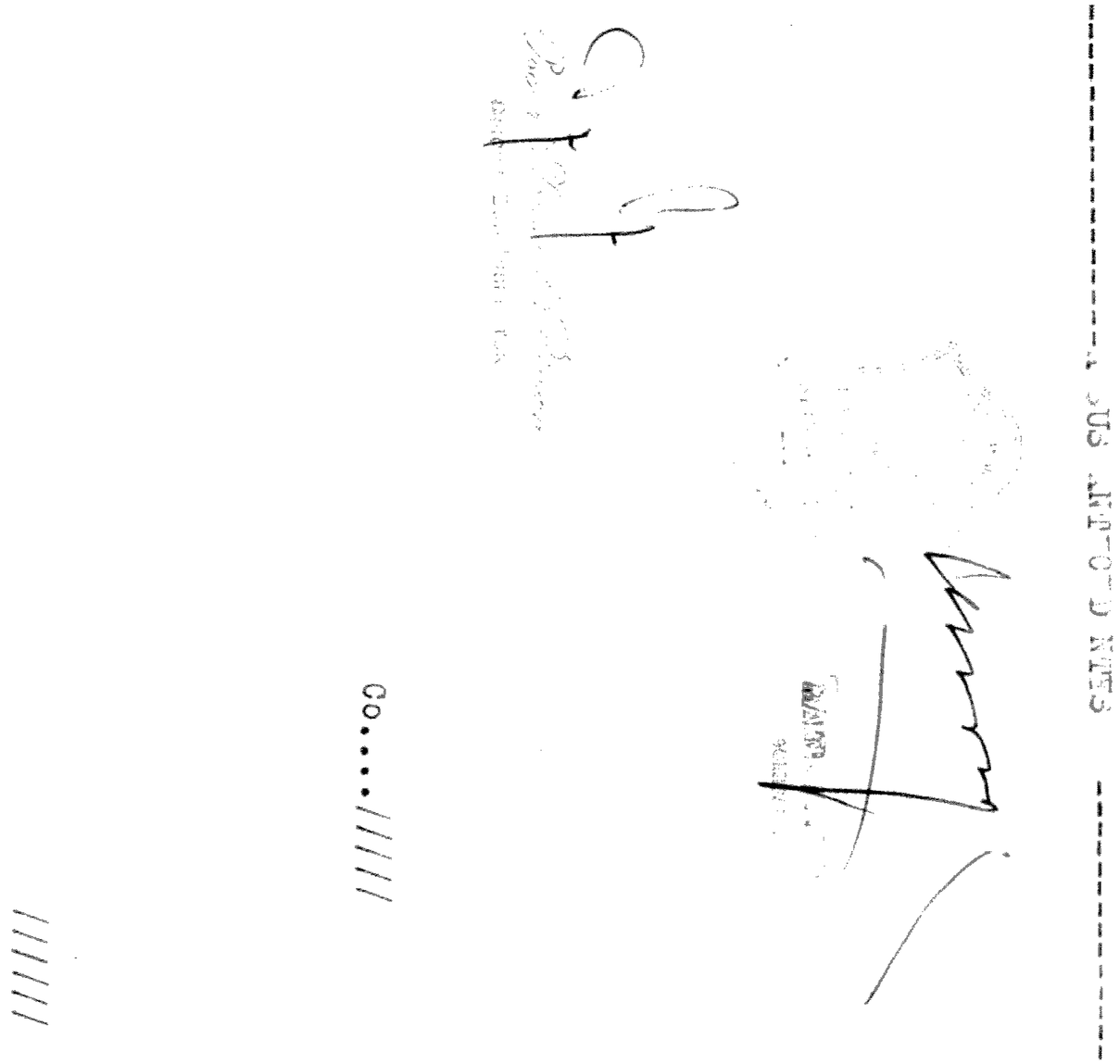

....////rrresponde.CONSTE.-

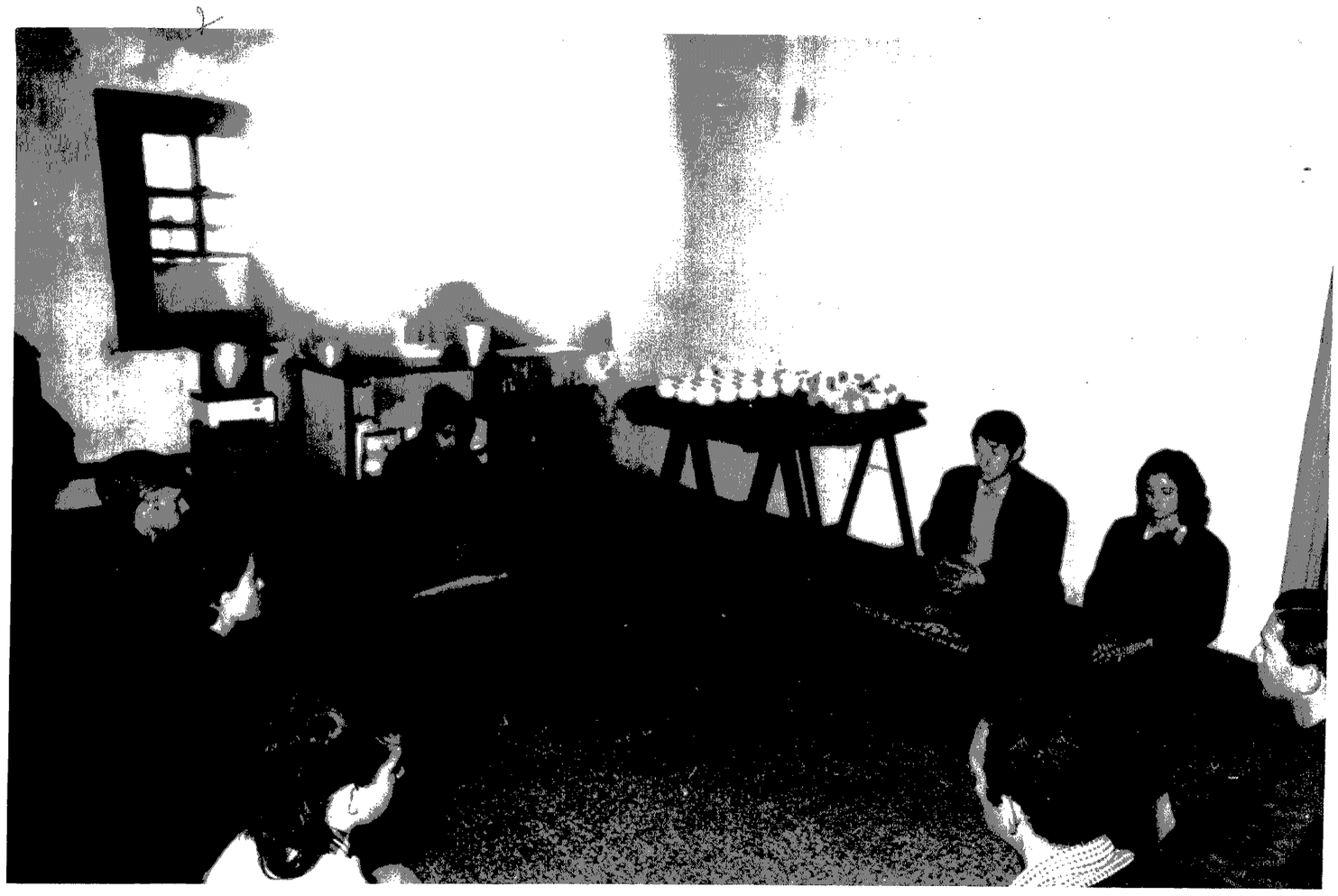

FOTOGRAFIA Nº 7.-Similar a la anterior tomada desde otro ángulo de la cocina-comedor.-

LA PLATA, SECCION SEPTIMA, SEPTIEMBRE 21 DE 1967.-

Centro de Documentación y Archivo Comisión Provincial por la Memoria

cpm Centro de Documentación y Archivo Comisión Provincial por la Memoria

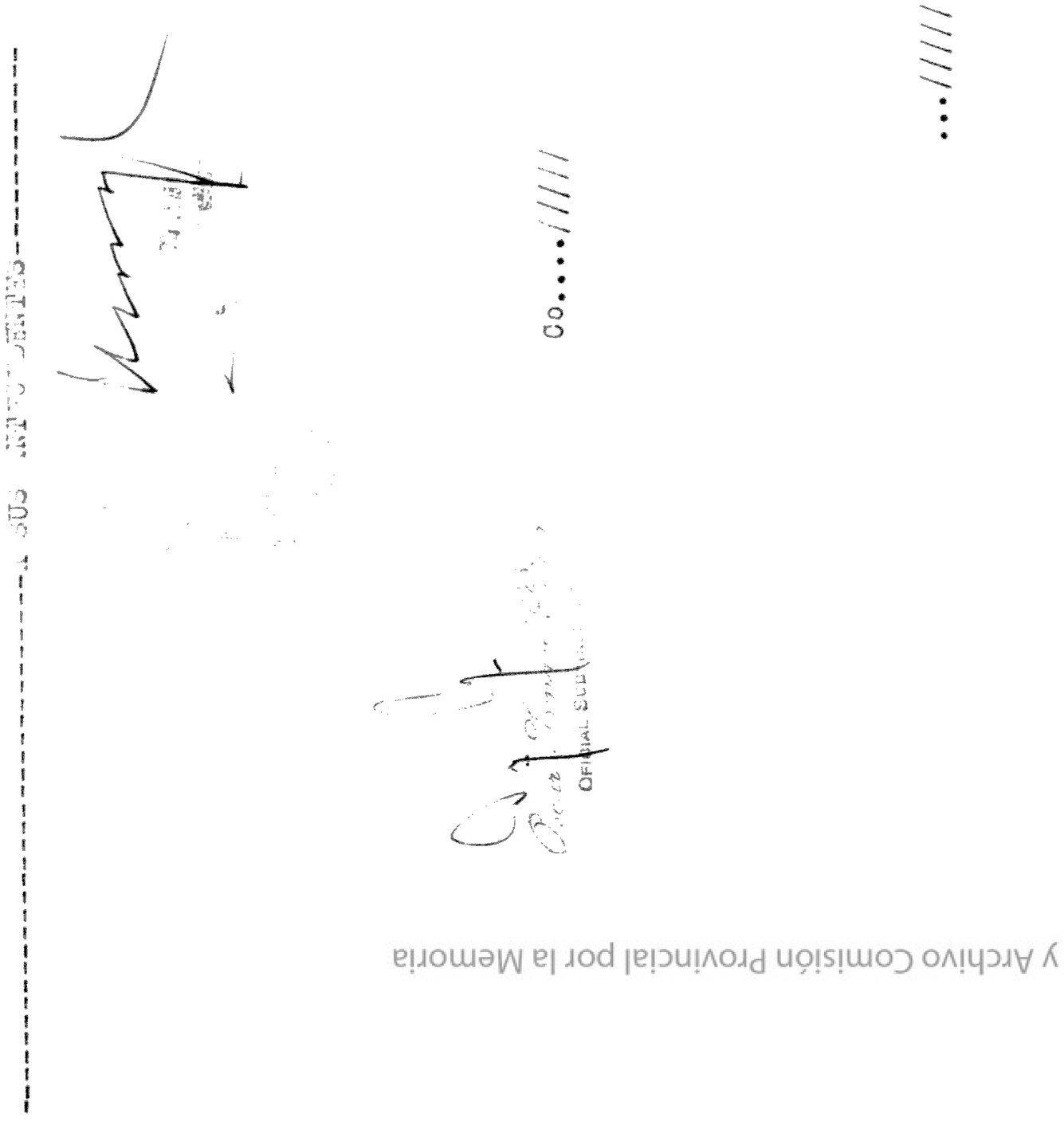

SERVICIO DE INFORMACIONES - B.A.Y.E. - 145
COMISARIA SECCION 7MA. LA PLATA

....///responde.CONSTE.-

Oscar Ismael Rivas
OFICIAL SUB-INSPECTOR

8

rente ángulo de la cocina-comedor.-

LA PLATA, SECCION SEPTIMA, SEPTIEMBRE 21 DE 1967.-

CARLOS ALBERTO
COMISARIO

Centro de Documentación y Archivo Comisión Provincial por la Memoria
cpm

----------A SUS ANTECEDENTES----------

MARTIN MANQUI
COMISARIO

Oscar Ismael [illegible]
OFICIAL SUB-INSPECTOR

Co.....////

///

Centro de Documentación y Archivo Comisión Provincial por la Memoria
cpm

...//rresponde. CONSTE.-

FOTOGRAFIA Nº 9.- Tomada sobre la habitación ocupada por los varones que integran el grupo "KRONOS".-

LA PLATA, SECCION SEPTIMA, SEPTIEMBRE 21 DE 1967.-

cpm Centro de Documentación y Archivo Comisión Provincial por la Memoria

A SUS ANTECEDENTES

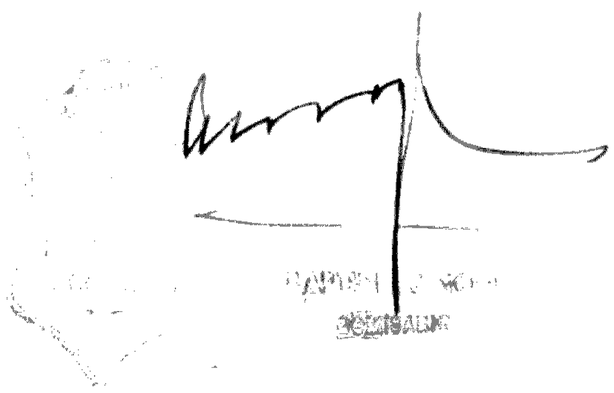

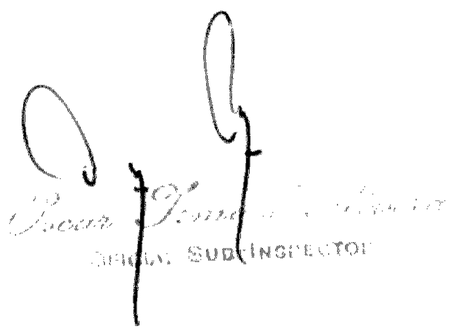

Co..../////

....////

cpm Centro de Documentación y Archivo Comisión Provincial por la Memoria

.../////rresponde. CONSTE.-

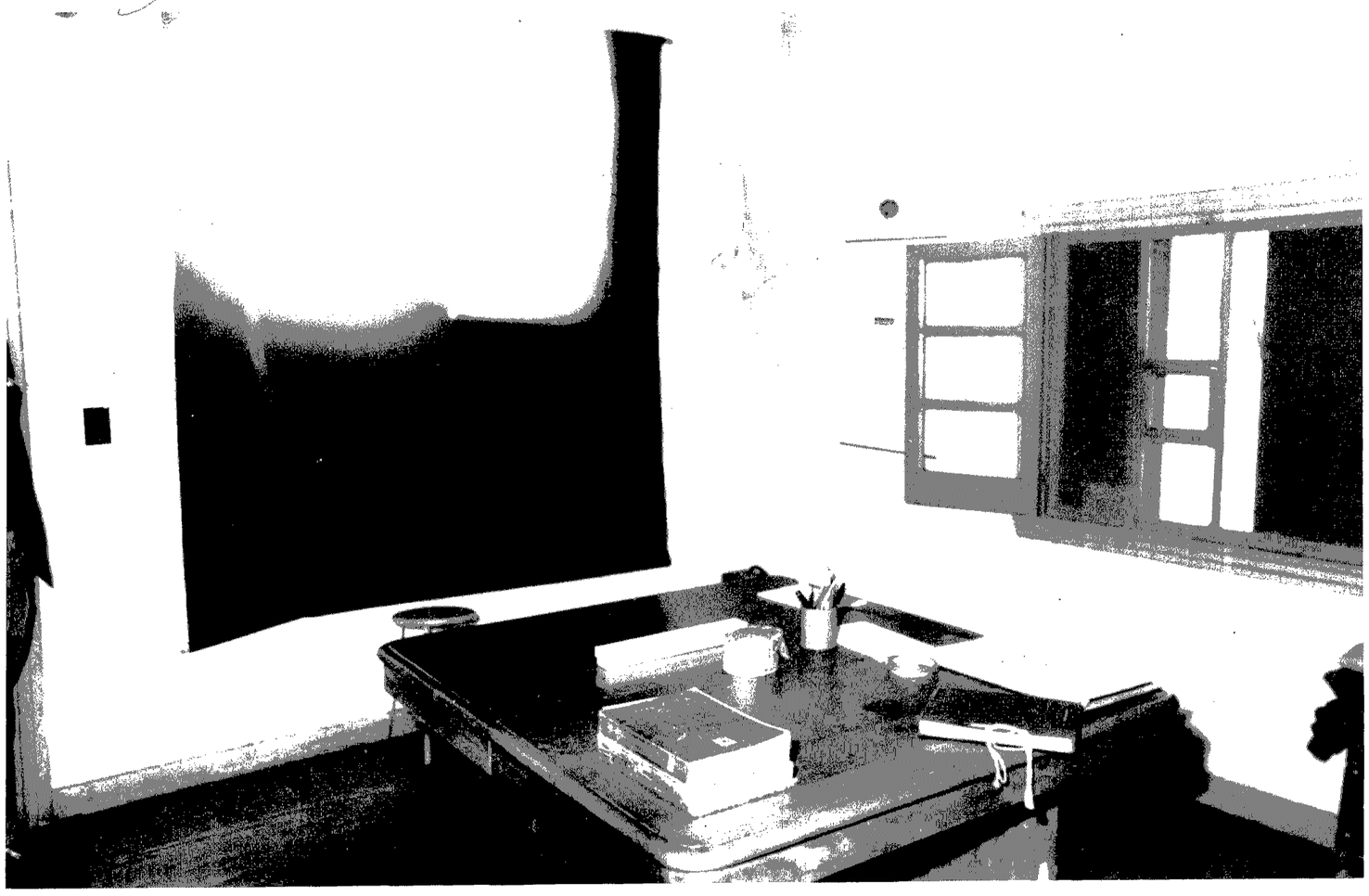

FOTOGRAFIA Nº 10.- Tomada sobre la habitación que oficia de ofi cina, apreciandose el símbo del grupo "KRONOS" que consiste en una víbora roja en forma circular que trata de morder su cola, dibujada sobre un fondo negro presentando éste en su centro un punto blanco.-

LA PLATA, SECCION SEPTIMA, SEPTIEMBRE 21 DE 1967.-

Centro de Documentación y Archivo Comisión Provincial por la Memoria
cpm

cpm Centro de Documentación y Archivo Comisión Provincial por la Memoria

Co...///

POLICIA PROV. BS.AIRES
Nº 36
COMISARIA
SECCION 7MA.
LA PLATA

SERVICIO DE INFORMACIONES
Folio
168
S.I.P.E.

...//responde.CONSTE.-

Oscar Ferrari Rivera
OFICIAL SUB-INSPECTOR

11

FOTOGRAFIA Nº 11.- Tomada de diento ángulo sobre la habitación que ocupa de oficina de la agrupación "KRONOS".-

LA PLATA, SECCION SEPTIMA, SEPTIEMBRE 21 DE 1967.-

Centro de Documentación y Archivo Comisión Provincial por la Memoria
cpm

A SUS ANTECEDENTES

Oscar Jorge [illegible]
OFICIAL SUBINSPECTOR

Co..../////

///////

cpm Centro de Documentación y Archivo Comisión Provincial por la Memoria

POLICIA DE LA PROVINCIA
Folio
Nº 77
COMISARIA
SECCION 7MA.
LA PLATA

ACERCA DE UN OPERATIVO POLICIAL EN M. ROMERO

Veinte jóvenes de ambos sexos, pertenecientes a la Agrupación Kronos, estuvieron anoche en EL DIA, para manifestar que no realizan actividad alguna que esté fuera de la ley, y que consideran arbitrario el procedimiento policial que en la madrugada de la antevíspera se llevó a cabo en la estancia Santa Ana, de Melchor Romero, que ocupan transitoriamente desde hace varias semanas.

Señalaron que en la oportunidad, siete integrantes del grupo (mujeres y varones) fueron llevados a la comisaría jurisdiccional donde —agregaron se los interrogó intensamente, tomándoseles las fichas correspondientes en "averiguación de antecedentes". Por último los visitantes indicaron que sus compañeros recién ayer recuperaron su libertad.

Por su parte, al ser consultadas, las autoridades de la seccional interviniente informaron que en ningún momento los miembros de la citada agrupación causaron inconvenientes de ninguna índole y que tampoco se recibieron quejas del vecindario. El procedimiento de referencia —dijeron— fue determinado a llevar un control sobre los jóvenes en especial de los menores de edad.

LA PLATA, SECCION SEPTIMA, SEPTIEMBRE 21 DE 1967.-

- - - - Información aparecida en el día de la fecha en el Periódico local "El Dia" , insertada a solicitud delos integrantes del grupo "KRONOS" aludiendo la actuación Policial con motivo de la identificación de sus integrantes.-

MARTIN MANGAU
COMISARIO

Oscar Fernández Linares
OFICIAL SUBINSPECTOR

cpm Centro de Documentación y Archivo Comisión Provincial por la Memoria

191

POLICIA PROV. BS. AIRES
FOLIO
Nº 78
COMISARIA
SECCION 7MA.
LA PLATA

Acerca del Libro Rojo

Este"libro" más bien podría llamarse una carpeta. No ha sido impreso por editorial alguna sino que constituye una suma de apuntes de carácter teórico-prácticos escritos a máquina y agrupados entre dos tapas de carpeta.

Ha recibido este nombre por estar destinado a los"cordones rojos" o sea a un nivel de aprendizage (entiendase lo de niveles=cordones como sucede en algunos deportes aún cuando debe excluirse la idea de competencia o de violencia ya que solo concierne a la realización de cierto tipo de ejercicios puramente intelectuales). Por otra parte, el color real del"libro"es negro.

Ya que han sido fragmentos de otras carpetas que se sumaron a modo de manual, los tópicos no han sido ordenados por número de página sino por tema y el cuadro general del libro (en cuanto a orden creciente en la numeración de las páginas) es un total desorden.

Los temas que figuran son:

1) Una sucesión de paragrafos acerca del tiempo, los elementos y la determinación cósmica.

2) Algunos rudimentos organizativos de los grupos de coetáneos.

3) Un esquema de prácticas, ordenado por orden de dificultad en 36 reuniones.

4) Una síntesis filosófica acerca de la imágen del Universo.

5) Una síntesis de teoría de la organización, ejemplificada con formas organizativas que van desde la organización liberal (como el esquema más sencillo) hasta formas organizativas más complejas como la organización colonial del imperio español.

6) Un fragmento de filosofía acerca del Tiempo (San Agustin) y una suma de elementos o esquema acerca de azar o probabilística.

7) Un desarrollo esquemático de la progresión de las vibraciones , desde la frecuencia audible hasta las cromáticas y más aún, los rayos cósmicos. Luego, una aplicación de estos principios de la física en una analogía con las funciones del hombre: intelectual, emotiva y motriz.

LA PLATA, SECCION SEPTIMA, SEPTIEMBRE 21 DE 1967.-

- - - -Escritos extraídos del denominado "Libro rojo" que no se encuentra impreso por editorial alguno sino que constituye una suma de apuntes de lo tratado y desarrollado por los integrantes del grupo denominado "KRONOS".-

OFICIAL SUBINSPECTOR

cpm Centro de Documentación y Archivo Comisión Provincial por la Memoria

POLICIA PROV. BS. AIRES
FOLIO
Nº 79
COMISARIA
SECCION 7MA.
LA PLATA

192

Denuncia una Entidad Procedimientos de la Policía en M. Romero

Una extensa declaración referida a recientes procedimientos policiales realizados en una quinta de Melchor Romero, ha dado a conocer la agrupación Kronos, cuyos integrantes la definen como "un movimiento generacional cuyo objetivo es la perfección moral de sus integrantes y de la sociedad toda".

Destaca la organización que recientemente organizó un retiro de dos meses en la estancia Santa Ana, de Melchor Romero, que se inició el 5 de agosto último.

Puntualizan que el 13 de ese mes, a las 2.30, se presentan tres agentes que solicitan lista y documentos de los miembros de Kronos. Tás tarde, a las 16.30, tres de ellos son llevados a la comisaría por "averiguación de antecedentes", siendo luego liberados.

El 30 de dicho mes, a las 12.30, se llega hasta la estancia —acotan después— una comisión de tres policías provinciales y uno federal, quienes interrogan a los adherentes sobre fines y actividades que realizan. Un día después, una persona que dice ser del ministerio del Interior solicita leer los estatutos.

El 19 de septiembre —agrega la declaración— a las 1.30—, ocho oficiales policiales, entre ellos uno de Coordinación Federal, y una veintena de agentes de la guardia de infantería, toman posición en torno al casco de la estacia y, tras violentar la puerta de entrada, exhiben una orden de allanamiento y revisan las dependencias en busca de explosivos. Tras ella, se retiran, disculpándose, pero una hora más tarde otros tres policías notifican al grupo que debe presentarse a la comisaría para ser identificado.

A las 19.30, culmina la identificación y siete adherentes, por ser menores de edad, pernoctan en calabozos. Los hombres lo hacen en la seccional y las mujeres en la brigada femenina de la calle 1.

La extensa relación de hechos que formula la agrupación Kronos finaliza señalando que todos los procedimientos policiales se deben a que hace más de un año han solicitado la personería jurídica, llenando para ello todos los recaudos exigidos, sin que sea concedida.

Finalmente destacan que la policía de Melchor Romero "ha hecho todo lo posible por llevar a cabo los procedimientos en los términos más decorosos y dignos".

LA PLATA, SECCION SEPTIMA, 21 DE ENERO DE 1967.-

- - - Información insertada en el Periodico "GACETA de la tarde" de esta ciudad, aludiendo Procedimiento Policial llevado a cabo Por la Policia en el campamento de la agrupación "KRONOS".-

OFICIAL SUBINSPECTOR

Centro de Documentación y Archivo Comisión Provincial por la Memoria
cpm

GOBIERNO DE MENDOZA

195

POLICIA PROV. DE MENDOZA
FOLIO
Nº
COMISARIA
SECCION 7MA.
LA PLATA

CERTIFICO: que la Asociacion civil "KRONOS" ha presentado ante esta Inspección de Sociedades toda la documentación exigida por el art.7º del Decreto Provincial Nº 1020/31, habiendo dado cumplimiento a los requisitos legales exigidos para la obtención de la personería jurídica y para la aprobación de sus estatutos, a cuyo efecto se han elevado las actuaciones al Poder Ejecutivo de la Provincia.-

Se extiende el presente certificado a pedido de la interesada a los siete días del mes de noviembre de mil novecientos sesenta y seis.----------

Pedro Gutierrez

Dr. PEDRO F. GUTIERREZ
JEFE DE INSPECCIÓN DE SOCIEDADES

INSPECCION DE SOCIEDADES
MENDOZA

Comisión Provincial por la Memoria
Centro de Documentación y Archivo
cpm

POLICIA PROV. BS. AIRES
Nº 83
COMISARIA
SECCION 7MA.
LA PLATA

JUAN PEDRO PUEBLA

196

ESTATUTOS DE KRONOS: ARTICULO PRIMERO: DEL NOMBRE: Se constituye una asociación civil que funcionará con el nombre de "Asociación Kronos", o "Kronos", solamente, que se regirá conforme a los siguientes estatutos. A dicha razón social acompañará el dibujo de una clepsidra en círculo, como expresión de búsqueda del saber. ARTICULO SEGUNDO: MOTIVOS: La Asociación / Kronos es una institución cristiana occidental que no tiene finalidades políticas algunas. Tampoco es de orden comercial.// ARTICULO TERCERO: OBJETO: a) Kronos tiende al desarrollo y/ superación espiritual de los miembros que la componen, y al perfeccionamiento moral de la sociedad toda. b) No discrimina en materia racial, y por lo tanto propugna la hermandad de todos los hombres. ARTICULO CUARTO: LOS MEDIOS DE EJECUCION para cumplir con estos objetivos son: a) Ciclos de estudios sobre relaciones humanas: ciencia, arte y técnica. b) Conferencias sobre idénticos tópicos, y sobre los que se //creen convenientes al objeto de esta institución. c) Recursos de difusión conocidos y autorizados para propagar los fines o ideas de la asociación. d) La publicación de una revista acorde con los objetivos mencionados, cuya autorización / se recabará a las autoridades que correspondan. ARTICULO QUINTO: Kronos tendrá su sede central en la ciudad de Mendoza, calle Salta, número ochocientos setenta y dos. No obstante tendrá el propósito de propagar sus objetivos allende los límites de /

cpm Centro de Documentación y Archivo Comisión Provincial por la Memoria

DEPARTAMENTO DE INFORMACIONES 197
POLICIA PROV. BS. AS. FOLIO Nº 82 COMISARIA SECCION 7MA. LA PLATA

esta provincia, pudiendo instalar filiales y centros de cultura en cualquier punto de la república o estados extranjeros. ARTICULO SEPTIMO: DURACION: La asociación tendrá duración indeterminada. ARTICULO SEPTIMO: DERECHOS Y OBLIGACIONES: Kronos, para el mejor cumplimiento de sus fines, tiene plena capacidad para adquirir derechos y contraer obligaciones como cualquier persona de derecho. ARTICULO OCTAVO: DE LOS ASOCIADOS: a) Podrá ser asociado toda persona sin límite de edad, que / comulgue con los fines de la asociación. b) Serán asociados/ Fundadores los miembros de la asamblea constitutiva de esta/ institución, y que firmen el acta de aprobación de estos estatutos. c) Serán asociados Activos los que solicitando tal/ carácter, la Comisión Directiva o el Presidente, los admita/ como tales. d) Serán asociados adherentes los que de algún / modo contribuyan con su aporte al desarrollo de los objetivos de la asociación. e) Serán asociados Honorarios los que/ por sus condiciones intelectuales o contribución sobresaliente la Comisión Directiva o el Presidente les otorgue tal carácter. ARTICULO NOVENO: DERECHOS Y OBLIGACIONES DE LOS ASOCIADOS: a) Todos los asociados tienen derecho a ser elegidos como miembros de la Comisión Directiva. b) Podrán dirigirse/ por carta al Secretario para cualquier petición o sugerencia que crean oportuna. c) Los asociados Fundadores y Activos // tienen derecho con voz y voto, a participar en las Asambleas.

cpm Centro de Documentación y Archivo Comisión Provincial por la Memoria

JUAN REGO PAROLA
[illegible]
MARQUES

198

POLICIA PROV. BS. AS.
FONDO
Nº
COMISARIA
SECCION 7MA.
LA PLATA

d) Los adherentes y honorarios podrán participar en las mis-/
mas, pero sin voto. e) Todos los asociados pueden participar /
en los actos culturales que organice la Comisión Directiva o/
el Presidente. f) Ninguno de los asociados está autorizado a/
promover acto alguno que comprometa el nombre de la institu-/
ción, salvo autorización de la Comisión Directiva o del Presi
dente. g) Los asociados están obligados a no interferir con /
declaraciones de orden político en cualquier acto público o pri-
vado en que esta institución intervenga. h) La Comisión Direc
tiva, los activos o el Presidente, pueden expulsar al asocia-
do que incumpla alguno de los artículos de estos estatutos. /
CAPITULO IV DE LAS ASAMBLEAS: a) Los asociados se reuni-
rán una vez al año dentro de los tres meses posteriores al fi
nal de cada ejercicio, en Asamblea General para discutir los/
puntos detallados en la orden del día y cualesquiera otros //
que se susciten en la oportunidad. b) En caso de que la Comi-
sión Directiva o el Presidente lo consideren necesario, se //
podrá convocar a Asamblea Extraordinaria en cualquier época /
del año. c) Las Asambleas tendrán quórum para deliberar una /
vez presente un cuarto de sus asociados activos y fundadores
d) Los asociados podrán hacerse representar por simple carta-
poder. CAPITULO SEXTO: DERECHOS Y OBLIGACIONES DE //
LOS ASOCIADOS: a) Las Asambleas podrán remover las autorida-/
des de la institución. b) Podrán reformar los estatutos. c) /

cpm Centro de Documentación y Archivo Comisión Provincial por la Memoria

JUAN REMO PUEBLA
ESCRIBANO PUBLICO
MENDOZA

POLICIA PROVINCIAL MENDOZA
FOLIO
Nº 96
COMISARIA
SECCION 7MA.
LA PLATA

SERVICIO
199

promete al buen nombre de la institución, con su sola firma./ ARTICULO DECIMO CUARTO: DE LA COMISION DIRECTIVA: a) La Comisión Directiva se compondrá de un Presidente, un Director General y un Secretario. b) La Comisión Directiva se reunirá // por lo menos una vez por mes, mientras duren en sus funciones c) Tendrá los mismos derechos que los preceptuados en los incisos c), d), e) y f) del artículo anterior. d) Deberá convocar una vez al año Asamblea General, y podrá convocar Asamblea Extraordinaria cuando lo juzgue oportuno. e) Deberá presentar a la Asamblea General una memoria y un balance anual. f) Deberá comunicar a los asociados fundadores y activos por misivas y / o publicaciones idóneas la fecha de su constitución, lugar y orden del día. ARTICULO DECIMO QUINTO: DEL DIRECTOR GENERAL : a) El Director General es el comisionado para atender la administración de bienes de la asociación.. A tal efecto esta autorizado para vender, comprar, alquilar, comprometer y dar en usufructo, aceptar legados, herencias y donaciones, abrir cuentas corrientes, firmar cheques y escrituras,librar pagarés, solicitar créditos, intervenir en juicios, comprometer en árbitros, otorgar poderes especiales y generales, explotar los bienes de la asociación; como en general esta / autorizado para efectuar todo acto de disposición y administración en representación de la asociación, como intervenir / ante cualesquiera autoridades nacionales, provinciales o muni

cpm Centro de Documentación y Archivo Comisión Provincial por la Memoria

Podrán estipular la fijación de cuotas o contribuciones de // cualquier especie. d) Podrán resolver sobre cualquier punto / que se plantee fuere de la orden del día, que no sea contra-/ rio al objeto de la institución. e) Deberán elegir las nuevas autoridades. f) Deberán considerar el balance anual y la memo ria que confeccione la Comisión Directiva. g) Deberán considerar el informe de la Comisión Revisadora de Cuentas. ARTICULO DECIMO SEGUNDO: DE LAS AUTORIDADES DE LA ASOCIACION: a) Serán autoridades de Kronos un Presidente, un Director General, un/ Secretario, una Comisión Revisadora de Cuentas y los Presidentes de filial. b) Los tres primeros compondrán la Comisión Directiva. c) Serán elegidas por el término de un año, pudiendo ser reelegidas. d) Podrá desempeñarse como autoridad cual-/// quier socio de cualquier categoría. e)Las autoridades tendrán voz y voto en las Asambleas como asociados activos. ARTICULO DECIMO TERCERO: DEL PRESIDENTE: a) El Presidente presidirá // las reuniones de las Asambleas y de la Comisión Directiva.b)/ Tiene los mismos derechos y atribuciones que el Director General, en los términos del artículo décimo quinto de éstos estatutos. c) Podrá nombrar a las autoridades que se establezcan/ en las distintas filiales. d) Podrá designar asociados con carácter de "activos", "adherentes" u "honorarios". e) Podrá // autorizar actos para que se realicen en nombre de la Asocia-/ ción con su sola firma. f) Podrá expulsar al asociado que com

Centro de Documentación y Archivo Comisión Provincial por la Memoria
cpm

201
FOLIO 33
COMISARIA SECCION 7M LA PLATA

DEL PRESIDENTE DE FILIAL: a) A los efectos de cumplir con los fines de la asociación, la Comisión Directiva o el Presidente podrán nombrar Presidentes de Filial en cualquier punto de la República o en elextranjero. b) El Presidente de Filial deberá cumplir con los destinos de estos estatutos conforme lo dis-/ ponga la Comisión Directiva o el Presidente. c) No podrá realizar acto alguno de administración ni disposición sin poder especial otorgado por el Presidente o el Diructor General, // ARTICULO DECIMO NOVENO: DE LAS SUPLENCIAS: En caso de incapacidad sobreviniente, defunción o renuncia de cualquier autoridad de esta institución el Secretario o el Presidente deberán convocar Asamblea extraordinaria para elegir nueva autoridad. ARTICULO VIGESIMO: DE LA ADMINISTRACION: La asociación funcionará: a) Con los bienes que adquiera por compra,donación, alquiler o cualquier otro concepto. b) Con las cuotas o contribuciones que se establezcan. ARTICULO VIGESIMO PRIMERO: El ejercicio económico se cerrará el primero de julio de cada año ARTICULO VIGESIMO SEGUNDO: La asociación podrá entregar cupones de cartón o de metal a sus asociados como comprobantes de pago por las cuotas o contribuciones que se establezcan. ARTICULO VIGESIMO TERCERO: DISOLUCION: En caso de disolución una asamblea decidirá el destino de los bienes, pudiendo disponer se entre otras cosas, que se formará con ellos otra asociación que cumpla con objetivos paralelos a los de Kronos, o que se

cpm Centro de Documentación y Archivo Comisión Provincial por la Memoria

SERVICIO DE INFORMACIONES
206

POLICIA PROV. BS. AIRES
FOLIO
Nº 39
COMISARIA
SECCION 7MA.
LA PLATA

donen a otra institución de parecido carácter. - - - - - - -

Escritura simple.

JUAN REMO PUEBLA
ESCRIBANO PUBLICO
MENDOZA

cpm Centro de Documentación y Archivo Comisión Provincial por la Memoria

TESTIMONIO DE LAS DECLARACIONES PRESTADAS ANTE EL JUEZ DR. JUAN CARLOS SAMBUCETTI A CARGO DEL TRIBUNAL DE MENORES Nº 2 - DEPARTAMENTO JUDICIAL LA PLATA - PROV. DE BS.AS. CORRESPONDE EXP. Nº 28.406 LIBRO XIV DE FECHA SEPTIEMBRE 20 DE 1967 (ref. Art. 8vo. inc. C.Ley 4664 y Art. 30 Ley 6661)----------

---La Plata, Sección septima Septiembre diez y nueve de mil novecientos sesenta y siete.-Con esta fecha comparece a despacho, anta la Instrucción [redacted], quién interrogada a tenor de sus demás circunstancias personales dice llamarse como queda asentado, ser de nacionalidad argentina, 20 años de edad, soltera, con instrucción, profesión estudiante de Arquitectura y domiciliada en calle Coronel Díaz Nº 1564 de la Ciudad de Buenos Aires.-Aclara ser hija de [redacted] y de [redacted] y haber nacido en Tartagal, Provincia de Salta, el día 8 de Julio de 1947.-Acredita su identidad mediante cédula de identidad Nº [redacted] exp. por la Policía Federal que exhibe y retiene.-Seguidamente y al sólo efecto de la información sumaria se le interroga sobre la investigación que se practica y dice: que hace aproximadamente un año y seis meses que la dicente cursa estudios universitarios en la Ciudad de Rosario, conviviendo en dicha ciudad con su abuela y periódicamente viaja a la ciudad de Buenos Aires donde residen sus padres.-Que hallándose en la Ciudad de Rosario llegó a su conocimiento por versión de un tercero, que en dicha ciudad, un grupo humano, integraba una agrupación denominada "KRONOS" cuya única finalidad era tratar de lograr un mayor perfeccionamiento de la persona, tanto en lo físico, espiritual como intelectual.-Que en la Ciudad de Rosario, la dicente, por primera vez asistió a una reunión organizada por la agrupación "KRONOS" participando de ella, la que consistió en concentración y ejercicios físicos.-Que los grupos "KRONOS" diseminados en distintas provincias de este país mantiene las relaciones e intercambian ideas por cartas o en su defecto se visitan recíprocamente.-Que hará aproximadamente unos dos meses a la fecha se llevó a cabo una reunión por un grupo de "KRONOS" formalizándose un "retiro espiritual" en una finca de la localidad de Melchor Romero, Partido de La Plata, llevándose a cabo ello hace aproximadamente 45 días a la fecha, residiendo la totalidad de las personas que hacen un total de 20 entre mujeres y varones en una finca alquilada para tal fín y que se halla distante a dos cuadras de esta ciudad; que el "retiro espiritual" consiste en llevar a cabo ejercicios físicos durante la mañana de cada día y el resto se hacen ejercicios espirituales mediante meditaciones, relajamientos musculares y gimnasia yoga.-Que la agrupación "KRONOS" se halla identificada por un símbolo compuesto de una víbora roja que trata de morder su cola, dibujada sobre un fondo negro y en su epicentro presenta un punto blanco, lo que en conjunto forma el conocimiento del espiral.-Que durante la permanencia en el lugar, tanto la hablante como los demás integrantes del grupo en ningún momento han llevado a cabo actos reñidos con la moral.-Que cada integrante del grupo subvenciona sus gastos personales por su propia cuenta.-Que los progenitores de la dicente tienen conocimiento de que es integrante de tal grupo y han consentido de que la misma forme el grupo de "retiro espiritual".-Que es cuanto tiene que decir.-Enterándosele que por su minoría de edad a partir de este momento queda a disposición del Señor Juez de Menores en turno de esta Ciudad, Dr.Juan Carlos Sambucetti, magistrado ante quién en el día de mañana se hará comparecer.-No siendo para más se dá por enterada, lea, se ratifica y firma al pié para constancia por ante la Instrucción que certifica.-Firma [redacted].-Martín Manqui, comisario.-Oscar Ismael Rivera Ofi. Sub-Inspector.-Hay sello dice: La Plata Sec. 7ma.Policía de la Pcia. de Bs. As.----------

----PODER JUDICIAL - Provincia de Buenos Aires.-En la audiencia del día veinte de septiembre de mil novecientos sesenta y siete, compareció ante S.S. la menor MARIA ANGELICA SOLER, cuyas circunstancias personales obran en autos y quién leída que le fué su declaración obrante en autos a fs. 9/9 vta., expuso: que la ratifica en todas sus partes, que cuenta con la conformidad de sus progenitores para integrar la agrupación.-Que se notifica que en el término de una semana deberá comparecer su padre a fin de ratificar o bién acompañar una autorización formulada anta autoridad competente o escribano público.-Que es cuanto desea exponer, con lo que se dió por finalizado el acto firmando

///

///la compareciente previa lectura y ratificación después de S.S. por ante mí de lo que doy fé.-Firma Dr. Juan Carlos Sambucetti.[redacted].-Rosa de Soré.-Sria.----------

----La Plata Sección Septima, Septiembre 19 de 1967.-Con esta fecha - comparece a despacho ante la instrucción [redacted], interrogado a tenor de sus circunstancias personales ratifica llamarse como - quada asentado, ser argentino, 18 años de edad, soltero, sabe leer y escribir, profesión estudiante de arquitectura y domiciliado en calle [redacted] de la Ciudad de Rosario, ser hijo de [redacted] y de [redacted] y haber nacido en Rosario, provincia de Santa Fé - el 16 de Mayo de 1949.-Acredita su identidad mediante cédula de identidad Nº [redacted] expedida por la policía de Rosario, se le interroga sobre la investigación y dice: que a fines del mes de Noviembre llegó a conocimiento del dicente por intermedio de otra persona que en - la Ciudad de Rosario existía un grupo de personas que integraban una agrupación denominada "KRONOS" siendo la finalidad tratar de lograr - un mayor perfeccionamiento del hombre tanto en lo físico como espiritual e intelectual.-Que en todas las provincias existe grupos de "KRONOS" regidos por un estatuto formado por una comisión directiva en su comienzo y que fuera presentado ante el gobierno de la Provincia de - Mendoza que hará aproximadamente unos dos meses varios integrantes de - la agrupación quedaron de acuerdo en llevar a cabo un retiro espiritual en la localidad de Melchor Romero.-Que el retiro espiritual consiste en hacer gimnasia física durante la mañana de cada día y ejercicios espirituales mediante meditaciones, relajamiento musculares y - gimnasia yoga.-Que referente al símbolo en sí encierra o quiere decir un sentido de movimiento al querer mordel la víbora su cola.-Que cada integrante del grupo subvenciona sus gastos personales por sus propios medios.-Que durante la permanencia en el lugar el dicente o demás integrantes del grupo no han llevado actos reñidos con la moral.-Que la - pregenitora del dicente tiene conocimiento de que el mismo pertenece - a la agrupación sin haberse opuesto.-Lo expuesto es cuanto tiene que decir.-Se le entera que por su minoría de edad queda a disposición del Juez de Menores.-Finalizando el acto, lee y se ratifica en todo su contenido.-Firma dice; [redacted].-[redacted] Comisario.-Oscar-Ismael Rivera Ofl.Sub-insp.-Sello La Plata Sec. 7ma Policía Pcia de Bs. As.----------

Poder Judicial - Provincia de Buenos Aires.-Comparece ante S.S. [redacted], argentina, casada, instruida, libreta cívica Nº [redacted], exp. en Rosario y domiciliada en la calle Montevideo Nº 525 esa, - quién expuso: que es madre del menor [redacted] el cual sin su - consentimiento abandonó el domicilio familiar para concurrir a una reunión en la agrupación denominada "KRONOS".-Que la declarante se opuso - a esta determinación y no la falicitó dinero para ello.-Que es cuanto - desea expener, finalizando el acto y ratificandose después de S.S..-Firma [redacted].-Dr. Juan C. Sambucetti.-Rosa de Soré.-Sria.----------

---La Plata Sección Septima.-Septiembre 19 de 1967.-Con esta fecha comparece [redacted], argentina, 20 años de edad, soltera, estudiante de psicología, domiciliada calle Dorrego [redacted] de Rosario.-Hija de José Vicente Luis y de Elena Moreno, nacida en Rosario el 20 de Enero de 1947, libreta cívica Nº [redacted] ofician enroladora Rosario.-Dice que hace aproximadamente un año, por versiones de terceros tuvo conocimiento de la existencia de la agrupación "KRONOS", cuya finalidad era lograr el perfeccionamiento de la persona tanto en lo físico como en lo intelectual y espiritual.-Que hace unos 45 días los integrantes del grupo aludiaron una casa desabitada y dieron comienzo a la "reunión espiritual", que en conjunto sirve como un "aparatito" para concentrarse que en su estada - no han llevado actos reñidos con la moral.-Que cada uno de sus integrantes se subvenciona los gastos personales por sus propia cuenta.-Que la - progenitora tiene conocimiento que es integrante de ese grupo y ha consentido en forma verbal.-No siendo para más finaliza el acto,se ratifica y firma al pié.-Fdo. [redacted]-Martín Manquí Orio.-Oscar I.Rivera Ofl.Sub-Insp.-Hay sello Sec. 7ma. La Plata----------

///

///

---PODER JUDICIAL - Provincia de Buenos Aires.-En la audiencia del día 20 de Septiembre de 1967, comparece ante S.S. SILVIA AURELIA PAGLIANO exponiendo que ratifica en toda sus partes su declaración y que está dispuesta a volver con su madre presente en el acto a la ciudad de Rosario, presente en el mismo [redacted] argentina, casada 49 años de edad, instruida y dda. en Calle Dorrego Nº [redacted] de Rosario, expuso: que la declarante es madre de la menor [redacted] solicitando la entrega de la misma a fín de reintegrarla en su hogar por cuanto no está de acuerdo con el tipo de actividades que se realizan en esta agrupación, en razón que desconoce el tipo de actividad que se realiza en la misma.-Fdo. [redacted]; [redacted], Dr. Juan C. Sambucetti y Secretaria Rosa de Soré.----------

---La Plata Sección Septima.-Septiembre 19 de 1967.-Con esta fecha - comparece ante la intrucción [redacted], argentino, 21 - años, soltero, estudiante, domiciliado en [redacted] Pcia. de - Salta, hijo de [redacted] y de [redacted] nacido el 19 de Agosto de 1946 en la Cap. Federal y dice: que hará aproximadamente un año al concurrir a la provincia de Jujuy por medio de un tercero - se enteró que en la citada provincia existía un grupo de personas que integraban la agrupación "KRONOS".-Que hará aproximadamente unos dos meses fué invitado a participar de una "reunión espiritual" que se llevaría a cabo en la localidad de Melchor Romero, que así fué como hace aproximadamente unos 45 días habitan una finca y dieron comienzo a la misma.-Que dicha agrupación se halla identificada por un símbolo de - mención en autos.-Que tanto el dicente como los integrantes no han reñido con la moral, subvencionandose los gastos por su propia cuenta.- que su progenitora tiene conocimiento y ha consentido en forma verbal a que pertenezca a dicha agrupación.-Fdo. [redacted].- Martín Manqui, Crio.-Oscar I.Rivera Ofl.Sub-insp.----------

---PODER JUDICIAL - Provincia de Buenos Aires.-Comparece ante S.S. JOR[redacted], ratificando declaración obrante a fs. 12.-Se compromete a presentar en el término de una semana una autorización de su madre para seguir desarrollando sus actividades en la mencionada agrupación.-Se dió por finalizado el acto firmando después de S.S. por ante mí que doy fé.-Firma [redacted].-Juan C. Sambucetti.- Rosa de Soré Sria.----------

---La Plata Sección Septima.-Septiembre 19 de 1967.-Con esta fecha comparece a despacho ante la instrucción [redacted], argentino, 20 años de edad, soltero, estudiante de Ingeniería, dodo. en calle Rioja Nº [redacted] de Mendoza, hijo de [redacted] y [redacted], cedula Nº [redacted] exp. policía de Mendoza y dice: que la mendionada agrupación tiene por finalidad el perfeccionamiento físico, espiritual e intelectual.-Que la mencionada Provincia asistió asistió a las primeras reuniones que consistieron en ejercicios físicos y las clases orales se trataban del perfeccionamiento espiritual.-Que hará unos dos meses, fue fué invitado mediante una carta a participar a una reunión espiritual que se llevaría a cabo en la localidad de Melchor Romero.-Que así fué como hace 45 días es integrante del mencionado grupo.-Que los progenitores del dicente tienen conocimiento que es integrante del mismo y han prestado su conformidad.-Fdo. [redacted]-Martín Manqui Crio.- Oscar I. Rivera Ofl Subinsp.----------

---PODER JUDICIAL- Pcia de Buenos Aires.-En audiencia día 20 de Sept. comparece el menor [redacted] quién ratifica su declaración de fs. 14.-Se notifica que en el termino de una semana deberá comparecer su padre a fín de ratificar dicha autorización.-Fdo. [redacted].-Dr. Juan C. Sambucetti.-Rosa de Soré, Sria.----------

---La Plata Sec. 7ma.-Septiembre 20 de 1967.-Con esta fecha compraece ante la instrucción [redacted], argentino, 20 años de edad, soltero, estudiante de música, ddo. en calle [redacted] 3er. piso A, de la ciudad de Bs.As. hijo de [redacted] y [redacted] - lez Palau, nacido en la Cap. Federal el 2 de Febrero de 1947, libreta cívica Nº [redacted] y dice que hace un año por versiones de terceros, se enteró que en la ciudad de Bs.As. existía un grupo humano que era integrante de la agrupación "KRONOS" cuya finalidad era lograr un ///

/// mayor perfaccionamiento del hombre tanto físico como espiritual e intelectual.-Que el dicente por primera vez asistió en una reunión en la Capital Federal, siendo invitado posteriormente a hacerlo en Melchor Romero, partido de La Plata, encontrándose presente en la misma desde hace 45 días y que dicha reuniones espirituales consisten en efectuar en horas de la mañana gimnasia física y el resto del día ejercicios espirituales mediante mediataciones, relajamientos musculares y gimnasia yoga.-Estando el grupo compuesto por 20 personas entre mujeres y varones, sin haber realizado actos reñidos con la moral y que cuenta con la aprobación de sus progenitores.-Fdo. [redacted].-Martín Manquá, Crio.-Oscar I.Rivera Ofl.Sub-Insp.-Hay sello Sec. 7ma. La Plata.----------

---PODER JUDICIAL - Provincia de Buenos Aires.-Acto seguido compareció ante S.S. el menor [redacted], quién se ratifica de la declaración obrante a fs. 15 y se compromete a presentar en el término de una semana autorización extendida por sus padres para permanecer en esta ciudad realizando las actividades propias del grupo "KRONOS", firmando el compareciente después de S.S. de conformidad.-Fdo: [redacted].-Juan Carlos Sambucetti Juez Menores.-Rosa - de Sorá, Sria.----------

---La Plata Sección Septima, Septiembre 19 de 1967.-Con esta fecha - comparece a despacho [redacted], argentino, 21 años de edad, soltero, estudiante de periodismo, domiciliado entre calle 50 - Nº 454 de esta ciudad, hijo de [redacted] (fallecido) y de [redacted] y [redacted] nacido el 7 de Julio de 1946 en esta Ciudad.-Carece de documentos de identidad y dice que al comienzo del corriente año y por terceros tuvo conocimiento de la existencia de la agrupación - "KRONOS", que las primeras reuniones versaban sobre meditación y ejercicios físicos.-Que hace aproximadamente dos meses se encuentra alojado en una finca de la localidad de Melchor Romero realizando ejercicios espirituales.-Que la agrupación "KRONOS" tiene un símbolo que es una - vivora roja que trata de morder su cola y que a su criterio lo define como una búsqueda de paz espiritual.-Que cada uno de sus integrantes - subvenciona sus propios medios, que en ningún momento se han realizado actos inmorales y que cuenta con el consentimiento verbal por parte de su progenitora.-Fdo. [redacted].-Martín Manquí Crio. y Ofl Sub-insp. Oscar I. Rivero, Srio.----------

---PODER JUDICIAL - Provincia de Buenos Aires -.Acto seguido comparece ante S.S. [redacted] y [redacted], madre del menor - [redacted], quién manifiesta que desde un principio consintió con su autorización para integrar el grupo "KRONOS" por lo tanto solicita no se tome medida alguna respecto a la situación actual de su - hijo.-Fdo. [redacted].-Dr. Juan C.Sambucetti.-Rosa de Sorá, Sria.----------

POLICIA PROV. BS.AIRES
FOLIO
Nº 99
COMISARIA
SECCION 7MA.
LA PLATA

LA PLATA, SECCION SEPTIMA,
SETIEMBRE 25 DE 1967.-

SERVICIO DE INFORMACIONES
205
ORDEN

AL SEÑOR JEFE DE DEPENDENCIA.-
Comisario Dn. Martín Manegui.-

OBJETO: COMUNICAR NOVEDAD.-

Llevo a conocimiento del señor Jefe que en la información sumaria que se producen para la superioridad con motivo de la radicación en esta jurisdicción de los integrantes de la agrupación "KRONOS", habiendo librado citación el suscripto Para Prestar declaración en la información a los integrantes de la denominada agrupación señores [redacted] y [redacted] los mismos se han alejado del campamento en forma transitoria ignorando los demás integrantes la fecha de su regreso.-

Oscar Ismael Rivera
OFICIAL SUB-INSPECTOR

LA..../////

/////

/////

/////

cpm Centro de Documentación y Archivo Comisión Provincial por la Memoria

/////LATA, SECCION SEPTIMA, SEPTIEMBRE 25 DE 1967.-

- - - - Habiéndose recibido directivas de la superioridad de remitir la presente información sumaria en el día de la fecha y restando solamente para ser completada las declaraciones de tres integrantes de la agrupación "KRONOS" quienes se alejaron transitoriamente del lugar de residencia, se resuelve: decretar su cierre y con el cómputo de (91) fojas que se halla formada, elevarla fines que estimo corresponder al señor Jefe de la Unidad - Regional de La Plata.-

Oficial Sub-Inspector

Centro de Documentación y Archivo Comisión Provincial por la Memoria

SERVICIO DE INFORMACIONES
206
A.P.B.A.

POLICIA PROV. BS. AIRES
FOLIO
Nº 91
COMISARIA
SECCION 7MA.
LA PLATA

POLICIA DE LA PROVINCIA DE BUENOS AIRES
1823
LA PLATA
SECCION 7ª

LA PLATA, COMISARIA SEPTIMA,
SEPTIEMBRE 25 DE 1967.-

AL SEÑOR JEFE DE LA UNIDAD REGIONAL-LA PLATA-

NOTA Nº

OBJETO: S. INFORMACION SUMARIA.-

En cómputo de (91) fojas utilizadas y a los fines que estime corresponder, se remite al señor Jefe información sumaria del grupo denominado "KRONOS" con motivo de la identificación de sus integrantes, requisito que se dispuso comienzo el dia 19 del corriente mes tal como se diera conocimiento a esa Unidad Regional.-Se hace constar que corren agregada a la información como foja útili fotografias del lugar donde residen los integrantes de la agrupación "KRONOS", fotografias de cada uno de sus integrantes, Planilla de antecedente y fotocopia Padido de autorización Por ante el Gobierno de la Provincia de Mendoza Para obtener la Personería jurídica de la agrupación "KRONOS" y fotocopia de sus estatutos.-

Oscar Israel Rivas
OFICIAL SUB-INSPECTOR

Centro de Documentación y Archivo Comisión Provincial por la Memoria
cpm

////dad Regional La Plata, Setiembre 25 de 1 97.

Por recibida en la fecha, la presente información relacionada con el "Grupo Kronos", cuya actividad en jurisdicción de la Seccional 7ma La Plata, diera lugar a una intervención preventivamente judicial, elévese al Señor DIRECTOR GENERAL DE SEGURIDAD, a sus efectos.

UNIDAD REGIONAL LA PLATA

UNIDAD REGIONAL LA PLATA

FELIX ARMANDO FARIAS
INSPECTOR MAYOR
JEFE UNIDAD REGIONAL LA PLATA

cpm Centro de Documentación y Archivo Comisión Provincial por la Memoria

///RECCION GENERAL DE SEGURIDAD, septiembre 28 de 1967.

Remítase al señor Jefe del Servicio de Informaciones de esta Repartición, a los efectos que correspondan.-

DIREC. GRAL DE SEGURIDAD SECRETARIA

jcc.

POLICIA DE LA PROVINCIA DE BUENOS AIRES
DIRECCION GENERAL DE SEGURIDAD

DAVID M. E. PEDEMONTE
INSPECTOR GENERAL
DIRECTOR GENERAL DE SEGURIDAD

cpm Centro de Documentación y Archivo Comisión Provincial por la Memoria

PROVINCIA DE BUENOS AIRES
Ministerio de Gobierno
POLICIA

208

MEMORANDO

U.R.L.P. Nro. 4964.-

Para información de: L SEÑOR JEFE DEL.-
S.I.P.B.A.-

Producido por: UNIDAR REGIONAL LA PLATA.-

La Plata, 8 de Octubre de 196.7.-

ASUNTO

Llevo a conocimiento del Señor Director - General, que en el día de ayer, siendo aproximadamente las 18,15 horas - en jurisdicción de la Seccional 7ma., lugar donde se encuentran afincados, se realizó una reunión de la Agrupación "Kronos", la misma contó - con una presencia aproximada de 85 personas, en su mayoría no afincados- en la zona, pudiendose contar de estos doce (12) personas.

El acto en sus preliminares estuvo matizado por las preguntas que hicieron los periodistas de los diarios "EL MUNDO y LA RAZON", a traves de las cuales querian conocer de parte del Jefe de la Secta, cuales heran las finalidades de Kronos, lo que no se pudo - conseguir, no obstante la amplia gama de preguntas y respuestas que se - intercambiaron.

Luego, siendo las 19,20 horas, se dió comienzo a la ceremonia que constó de cuatro partes, siendo al cabo de esta última que se procedió a enterrar el símbolo de Kronos, un piedra redonda de grán kilaje, sobre la cual estaban grabada una serpiente. El total de las veinticinco (25) personas de la agrupación celebró estos ritos acompañándose al compás de golpes de tambores y otro que obtenia el jefe del grupo de una cacerola de hierro. Siendo las 20,15 horas finalizó la reunión retirándose los participantes en perfecto órden.-

UNIDAD REGIONAL LA PLATA
JVB

ORLANDO RODRIGUEZ
Sub - Comisario
Jefe de Turno

POLICIA DE LA Pcia. DE BUENOS AIRES
UNIDAD REGIONAL LA PLATA

FELIX ARMANDO FARIAS
INSPECTOR MAYOR
JEFE UNIDAD REGIONAL LA PLATA

1-2-U.C. ———— 100.000-IV-65

Centro de Documentación y Archivo Comisión Provincial por la Memoria
cpm

209

~~76~~

ASUNTO: Despedida de la AGRUPACION "KRONOS".-

En el día de la fecha, tuvo lugar la ceremonia de despedida de los miembros de la "AGRUPACIÓN KRONOS", quienes desde el 28 de julio del cte. año, acampaban en la quinta de propiedad del señor [redacted] en la localidad de Melchor Romero.-La misma dió comienzo a las 19,20 hs. encontrándose allí presentes, además de las 25 personas que tomaron parte en ella, unos 150 espectadores, entre/ lo que se contaban familiares y amigos de los integrantes del grupo, periodistas, el propietario de la finca con su esposa é hijo, el Cura Párroco de la Capilla del Hospital Neuropsiquiátrico de la localidad,etc.

El acto consistió en un desfile de las 25 personas citadas las que portaban antorchas y marcaban formando diversas figuras sobre senderos que habían sido marcados de antemano. Presidía el / mismo, un estandarte negro, en el que se hallaba dibujada en rojo la imagen de una serpiente en forma circular (Ofitón), que simboliza el saber, con un punto blanco en el centro, que significa una referencia a la conciencia; el fondo negro simboliza el caos. En el centro de las figuras marcada en el suelo con senderos, hallábase encendida una gran hoguera, de cuyo fuego se valieron para encender sus antorchas los actores; bajo la misma, encontrábase cavado un pozo, en el que, siendo las 20,15 hs. y despues de realizadas la marcha al compás de un tambor de petroleo que les servia de instrumento de percusión, y deefectuar una especie de invocación, diciendo "TON-TON al unísono y tomados de la manos, fué enterrada una imagen igual a la antedicha (igual al estandarte) realizada en cemento y pintada / com los colores del símbolo.-Con éste acto finalizó la ceremonía, pasando los circunstantes al interior de la casa que habitaban los miembros del grupo durante 71 días, y en la que, en la oportunidad, fué servido un refrigerio.-

Las personas allí presentes se retiraron siendo las 21 hs. no habiéndose producido otras novedades dignas de mención. Los miembros del grupo CRONOS, se reintegrarán a sus respectivos domicilios.

Lo expuesto es cuanto debo informa.-

DEPARTAMENTO DE BUSQUEDA, 7 de Octubre de 1967.-

Pase al señor Jefe de turn o a sus efectos.-

SERVICIO DE INFORMACIONES

JUAN JOSE GIROLAMO
COMISARIO
JEFE DEPARTAMENTO BUSQUEDA

cpm Centro de Documentación y Archivo Comisión Provincial por la Memoria

Buenos Aires, 1º de octubre de 1967.-

Al Señor Comisario de la Seccional 7
Don Martín Manqui
S / D

POLICIA DE LA PROVINCIA DE BS. AIRES
B. I. P.
Nº de Orden 321
ENTRADA: Día 6 Mes 10 Año 67
SALIDA: Día Mes Año

Por la presente, el que suscribe, [redacted] solicita al Sr Comisario autorice al grupo Kronos a recibir visitantes en la casa-quinta Santa Ana, sita en 514 y 173 de Melchor Romero el día sábado 7 de octubre a las 18 horas, en donde el grupo ese día llevará a cabo una ceremonia de despedida de su Retiro Vº

Dicha ceremonia estará compuesta de tres actos: a) Una representación plástica del origen del universo. b) Un ejercicio de los que lleva a cabo el grupo, donde puede apreciarse la naturaleza físico-mental de los mismos. c) El entierro del símbolo de Kronos, con lo que concluye su Retiro Vº.

Dado que la prensa a trasmitido una imagen tan distorsionada acerca del grupo y intereses, solicitamos al Sr Comisario permita a parientes y amigos de los integrantes del grupo, tener una imagen más objetiva y real de las prácticas y las condiciones de vida en que estos tratan de materializar sus inquietudes.

Es necesario aclarar que,como puede leerse en los estatutos de Kronos, no se persigue fin político alguna ni se permitirá que se viertan comentarios ni opiniones de tal naturaleza; quedando aclarado que los únicos temas que se tratarán versaran en el orden cultural exclusivamente.

Debe aclararse tambien, que dado lo numeroso del grupo, y que los padres de los integrantes asi como familiares y amigos que han seguido atentos las alternativas de los últimos acontecimientos que trascendieron a la opinión pública, puede suponerse que los visitantes oscilaran alrededor de cien personas.

En la certeza de que el Sr Comisario dará su conformidad a esta solicitud, aprovecha la presente para hacerle llegar su más respetuoso saludo y invitarle a concurrir al mencionado ceremonial.

SECCION A. Y P.
MESA DE ENTRADA
Libro De... Nº 111
Día 6 Mes 10 Año 67

[redacted]

/////Ñor Director de S.I.P.B.A:

A consideración del Señor Director elevo el presente pedido formulado por el grupo "Kronos", permitiéndome hacer constar que es opinión del suscripto se acceda al mismo en razón de estimar que se trata de una reunión familiar y no existen motivos para que puedan perturbar el orden.-

La Plata, Secc. 7ma., 3 de octubre de 1967.-

MARVIN MARQUI
COMISARIO

cpm Centro de Documentación y Archivo Comisión Provincial por la Memoria

14628

El día sábado 11 del mes de mayo, siendo las 18,30 horas, se presentaron en el Organismo tres personas, identificándose una de ellas como el progenitor de [redacted] estudiante de tercer año de la Facultad de Ciencias Económicas de la Universidad Nacional de La Plata, de 20 años de edad, domiciliado en la calle [redacted] de Wilde, teléfono [redacted] el que era acompañado por un hermano y otra persona vecina a su domicilio.

Atendido por el suscripto, el señor [redacted] manifestó que venían de la Presidencia de la Nación, lugar donde su hermano ocupa un cargo y que habían entrevistado previamente al señor General REPETTO, con el fin de interiorizarlo sobre la ausencia del domicilio de su hijo [redacted] y que según referencias que había obtenido se hallaría en un campamento perteneciente al grupo "CRONOS".

A su vez, posteriormente a la entrevista con el señor General habían concurrido a la S.I.D.E. y venían sumamente preocupados, en razón de que se les había informado que el grupo mencionado llevaría a cabo prácticas de tipo ideológico y semejantes a las que efectuaran los llamados "Caballeros del Fuego" (a los que se le imputaba lavado de cerebro, ideas extrañas, etc.)

El suscripto les hizo saber el resultado de las investigaciones que el Organismo había efectuado en su oportunidad respecto al grupo "CRONOS", donde no se había establecido actividades de tipo ideológico, sexual, como así tampoco religioso o antisocial.

En el día de la fecha, 16 de mayo, se presenta nuevamente en el Organismo el señor [redacted] acompañado de su hijo [redacted] quien ha mantenido una conversación con el suscripto, habiéndose extraído lo siguiente:

El citado joven en el transcurso de la temporada de verano concurría a una pileta pública del Parque Sarmiento ubicada en Villa Dominico y comunmente se acompañaba de un libro de sociología. En una oportunidad se le acercó un joven cuyo apellido no recuerda con exactitud y le manifestó que también era estudiante y si estaba interesado en un estudio profundo de esa materia o de psicología el lo podía relacionar con otros jóvenes

////

Centro de Documentación y Archivo Comisión Provincial por la Memoria
cpm

///que llevaban a cabo prácticas o actos relacionados con el espíritu, la personalidad, etc.

De esta forma mantuvo algunos contactos con estos jóvenes en confiterías, bares, etc., pero nunca en casas particulares u otros lugares privados.

En el transcurso del corriente mes de mayo, le fué propuesto la participación suya o concurrencia a un campamento que se estaba realizando en la ciudad de San Fernando -una isla del Tigre- y dado que era su deseo llegar a conocer algunos aspectos que a él le interesaban, aceptó la invitación y es así que el día martes 7, conjuntamente con otro compañero, se trasladó a dicho lugar, donde permaneció por espacio de ocho días.

A preguntas que el suscripto le efectuara sobre el tipo de prácticas que se llevaban a cabo en el campamento por parte de la agrupación "CRONOS", como así también si se dictaban conferencias, adoctrinamiento, qué clase de lectura era la preferida, libros que consultaban, etc., el joven [redacted] respondió:

Que el primer día que llegó conjuntamente con el compañero citado, le impusieron una prueba de resistencia personal que consistió en ejercicios físicos, carreras -con breves descansos- desde las 22 horas hasta las 6 horas del día siguiente, siendo vigilados y observadas sus reacciones físicas y resistencia por uno de los integrantes del grupo "CRONOS", recibiendo al término de estas pruebas, como único alimento, un plato de garbanzos.

En el transcurso de los días subsiguientes y hasta la fecha de su alejamiento del "campamento", la vida de las 20 personas que se encontraban en el mismo -5 de ellas del sexo femenino- se impone una disciplina bastante rigurosa, consistente en ejercicios tipo "yoga", ejercicios físicos, fuertes, como cavar zanjas, cortar árboles, durante largas horas, dado que es creencia en sus integrantes que el cuerpo humano tiene una segunda etapa de resistencia (fuerza motriz) y consideran que llegado una instancia que se estima de agotamiento, se encuentra con otra reserva que le permite realizar una jornada más prolongada, demostrando a su vez, que con voluntad puede llegar a obtenerse objetivos propuestos.

////

cpm Centro de Documentación y Archivo Comisión Provincial por la Memoria

///

Realizaban etapas de aislamientos y recogimiento individual y permanecían durante largo tiempo sentados (estilo buda) y ensimismados en sus reflexiones. Al nombrado [redacted] le tocó realizar una prueba de voluntad y de fé que consistió en permanecer sentado en la postura antedicha durante cierto lapso de tiempo, mientras una regular cantidad de mosquitos se posaban en distintas partes de su cuerpo, expresando el nombrado que bien podía él espantar estos insectos, y de no sobrellevar con éxito esta prueba, su defección no se interpretaba como un fracaso, ya sea en esta oportunidad como en cualquiera de los otros ejercicios corporales que se imponía, por el contrario, los demás integrantes del grupo "CRONOS" no lo desalentaban ni aislaban, ni solicitaban su retiro del campamento, sino que lo instaban a otras tentativas, manifestándole que para poder sobrellevar con éxito esta clase de disciplinas, había que concentrar la mente en un objeto y otra cosa y los dolores pasarían a ser tolerables o indiferentes.

Agregó el joven [redacted], que no observó ni se le requirió, como así tampoco se llevaron a cabo tareas de tipo ideológico, adoctrinamientos o credos religiosos y que consideraba que el único propósito de estos integrantes, es el de buscar un aislamiento de carácter espiritual, recogimiento y fortaleza física y en especial mental, y consideran que por medio de la voluntad puede llegar a obtenerse los objetivos propuestos.

Tampoco se llevaron a cabo ninguna práctica de tipo sexual y las mujeres que se encontraban en el campamento, participaban de todas las obligaciones y actividades que realizaban los del sexo masculino.

El único texto que se leía, eran uno que se relacionaba con la superación del hombre, el que contenía aspectos de psicología, sociología y medicina.

Los nombres que usaban para llamarse entre ellos no eran los reales, sino de acuerdo a la designación que les daban como integrantes de "CRONOS", correspondiéndole a VIDA el de "Crisis".

/////

cpm Centro de Documentación y Archivo Comisión Provincial por la Memoria

///

Las comidas eran muy frugales y las tareas que realizaban, las llevaban a cabo en cualquier momento del día, levantándose a horas que pueden estimarse como impropias, ya que trabajaban en horarios dispares (de madrugada, de día y de noche), y consideraban que el día - de acuerdo a sus creencias - debe tener más de 24 horas.

Finalmente, señaló [redacted] que él se había incorporado con el fin de hallar una explicación a ciertas ideas personales, de las que nunca había hecho partícipe a nadie, y que estimaba que había logrado parte de su objetivo.

IMPRESION SOBRE EL JOVEN [redacted]:

Al suscripto, el joven [redacted], no obstante el corto lapso que estuvo conversando, le ha impresionado como una persona inteligente, normal en el aspecto físico y mental, centrado en sus apreciaciones, habiendo contestado las distintas preguntas con desenvoltura. Sin perjuicio de lo expuesto, considero que el joven debe tener un problema de carácter personal y que no se pudo profundizar con más efectividad la charla, en razón de encontrarse presente su progenitor.

Mayo 1968.

HECTOR E. CAMILION
COMISARIO INSPECTOR
2º JEFE S. I. P. B. A.

Centro de Documentación y Archivo Comisión Provincial por la Memoria
cpm

215

El día 11 del mes de mayo del año en curso, siendo las 18,30 horas, se presentaron en el Organismo tres personas, identificándose una de ellas como el progenitor de [redacted], estudiante de tercer año de la Facultad de Ciencias Económicas de la Universidad Nacional de La Plata, de 20 años de edad, domiciliado en la calle [redacted] teléfono [redacted] el que era acompañado por un hermano y otra persona vecina a su domicilio.

Atendido por el suscripto, le manifestó el recurrente su intranquilidad por la ausencia del hogar de su hijo antes mencionado habiéndose enterado que el mismo se encontraría efectuando un retiro de tipo espiritual, con un grupo denominado "KRONOS", ante tal circunstancia se encontraba sumamente anonadado puesto que suponía que tal grupo efectuaba prácticas atentatorias a nuestra formación Occidental y Cristiana.

Motivo de lo expresado precedentemente fué que concurriera nuevamente al Organismo el nombrado Sr. [redacted] pero en esta ocasión, el día 16 de mayo, acompañado de su hijo [redacted] circunstancia que me permitió entablar una plática con el joven y extraer algunas conclusiones de su experiencia, llevada a cabo en el retiro espiritual que había efectuado con un grupo "KRONOS", a tal efecto me manifestó, que en la temporada de verano concurría a una pileta pública del Parque Sarmiento, ubicada en Villa Domínico. Comunmente se acompañaba de un libro de sociología, en una oportunidad se le acercó un joven cuyo apellido no recuerda con exactitud y le manifestó que también era estudiante y si estaba interesado en un estudio profundo de esa materia o de psicología, él estaba en condiciones de relacionarlo con otros jóvenes, que tenían las mismas inquietudes y que llevaban a cabo prácticas o actos relacionados con el espíritu, la personalidad, etc.

De esta forma mantuvo algunos contactos con estos jóvenes en confiterías, bares, etc., pero nunca en casas particulares u otros lugares privados.

En el transcurso del corriente mes de mayo, le fué propuesta la participación suya o concurrencia a un campamento, que

///

cpm Centro de Documentación y Archivo Comisión Provincial por la Memoria

///se estaba realizando en la ciudad de San Fernando -una isla del Tigre- y dado que era su deseo llegar a conocer algunos aspectos que a él le interesaban, aceptó la invitación y es así que el día martes 7, conjuntamente con otro compañero, se trasladó a dicho lugar, donde permaneció por espacio de ocho días.

A preguntas que se le efectuaran sobre el tipo de prácticas que se llevaban a cabo en el campamento por parte de la agrupación "KRONOS", como así también si se dictaban conferencias, adoctrinamiento, qué clase de lectura era la preferida, libros que consultaban, etc., el joven [redacted] respondió:

Que el primer día que llegó conjuntamente con el compañero citado, le impusieron una prueba de resistencia personal que consistió en ejercicios físicos, carreras -con breves descansos- desde las 22 horas hasta las 6 horas del día siguiente, siendo vigilados y observadas sus reacciones físicas y resistencia por uno de los integrantes del grupo "KRONOS", recibiendo al término de estas pruebas, como único alimento, un plato de garbanzos.

En el transcurso de los días subsiguientes y hasta la fecha de su alejamiento del "campamento", la vida de las 20 personas que se encontraban en el mismo -5 de ellas del sexo femenino- se impone una disciplina bastante rigurosa, consistente en ejercicios tipo "yoga", ejercicios físicos, fuertes, como cavar zanjas, cortar árboles, durante largas horas, dado que es creencia en sus integrantes que el cuerpo humano tiene una segunda etapa de resistencia (fuerza motriz) y consideran que llegado una instancia que se estima de agotamiento, se encuentra con otra reserva que le permite realizar una jornada más prolongada, demostrando a su vez, que con voluntad puede llegar a obtenerse objetivos propuestos.

Realizaban etapas de aislamientos y recogimiento individual y permanecían durante largo tiempo sentados (estilo buda) y ensimismados en sus reflexiones. Al nombrado [redacted] le tocó realizar una prueba de voluntad y de fé que consistió en permanecer sentado en la postura antedicha durante cierto lapso de tiempo, mientras una regular cantidad de mosquitos se posaban en distintas partes de su cuerpo, expresando el nombrado que bien podía él espantar estos insectos, y de no sobrellevar con éxito esta prueba, su defección no se interpretaba como un fracaso, ya sea en esta oportunidad como en cualquier de los otros ejercicios corporales que se imponía, por el contrario, los demás integrantes

///

Centro de Documentación y Archivo Comisión Provincial por la Memoria
cpm

///del grupo "KRONOS" no lo desalentaban ni aislaban, ni solicitaban su retiro del campamento, sino que lo instaban a otras tentativas, manifestándole que para poder sobrellevar con éxito esta clase de disciplinas, había que concentrar la mente en un objeto y otra cosa y los dolores pasarían a ser tolerables o indiferentes.

Agregó el joven [redacted] que no observó ni se le requirió, como así tampoco se llevaron a cabo tareas de tipo ideológico, adoctrinamientos o credos religiosos y que consideraba que el único propósito de estos integrantes, es el de buscar un aislamiento de carácter espiritual, recogimiento y fortaleza física y en especial mental, y consideran que por medio de la voluntad puede llegar a obtenerse los objetivos propuestos.

Tampoco se llevó a cabo ninguna práctica de tipo sexual y las mujeres que se encontraban en el campamento, participaban de todas las obligaciones y actividades que realizaban los del sexo masculino.

El único texto que se leía, eran uno que se relacionaba con la superación del hombre, el que contenía aspectos de psicología, sociología y medicina.

Los nombres que usaban para llamarse entre ellos no eran los reales, sino de acuerdo a la designación que les daban como integrantes de "KRONOS", correspondiéndole a [redacted] el de "Crisis".

Las comidas eran muy frugales y las tareas que realizaban, las llevaban a cabo en cualquier momento del día, levantándose a horas que pueden estimarse como impropias, ya que trabajaban en horarios dispares (de madrugada, de día y de noche), y consideraban que el día -de acuerdo a sus creencias- debe tener más de 24 horas.

Finalmente, señaló [redacted] que se había incorporado con el fin de hallar una explicación a ciertas ideas personales, de las que nunca había hecho partícipe a nadie, y que estimaba que había logrado parte de su objetivo.

En esta primera entrevista se percibió que el joven [redacted] podría ser mucho más amplio en sus manifestaciones y aclarar conceptos de interés relacionados con el grupo "KRONOS", por lo que surgió la posibilidad de una nueva entrevista, a llevar

///

cpm Centro de Documentación y Archivo Comisión Provincial por la Memoria

///se a cabo sin la presencia del padre, quien podría motivar en el joven un retraimiento de tipo espiritual que no le permitiría expandirse sobre una apreciación objetiva de su experiencia personal, es así como el joven [redacted] el día 4 de junio y en una larga charla desarrolla los momentos transcurridos en su retiro.

Ordenada la exposición sobre una serie de datos que son de interés para el conocimiento de la función e integración de estos grupos, el joven [redacted] expresa: que "KRONOS" es un movimiento que nació en Mendoza hace aproximadamente 4 ó 5 años, está simbolizado en la serpiente Cundalini, según sostienen, filamento nervioso que concentra el total de energía del cuerpo, que está ubicada al fondo de la columna vertebral y mediante el trabajo de toda una vida se puede ir haciéndola subir hasta que toque un punto situado en el cerebro, con lo cual el individuo queda al momento "iluminado" para siempre, (extraído de la filosofía hindú y místicas orientales). También el mencionado símbolo se refiere a la profundización sobre uno mismo, es decir la búsqueda interior, el retorno a las fuentes de la vida.

Las prácticas tienen características de enseñanza, tal cual podría ser la que brinda un centro yoga o una Iglesia Católica, etc.

Dado el objetivo místico que persigue no se puede puntualizar con exactitud su fin, más bien había que proceder por rodeo y desentrañar una serie de características que den la pauta de lo que se quiere lograr. Considerando que los males que afligen a la humanidad no son de índole material o corpórea, sino mas bien de carácter psíquico espiritual. Hemos comprobado como un Gandhi, un Cristo, o tantas otras personalidades, principalmente de Oriente, sin dedicarse a la posesión irracional de objetos y sin predicar utópicas teorías de comunidad de bienes han llevado una vida apacible, controlada y en perfecta concordancia con sí mismo. Es evidente que existen formas de encarar el problema de la existencia, que conducen a una auténtica felicidad y también es evidente que el hombre actual (sobre todo el occidental) no ha dado aún con la tecla de resolver el problema. Se trata entonces de buscar la armonía interior por sobre todas las cosas, la permanencia en uno mismo. Comprender que es el hombre en su interior ¿de qué forma? buceando

///

cpm Centro de Documentación y Archivo Comisión Provincial por la Memoria

///en las profundidades del espíritu (o de lo psíquico), profundizando dentro de uno mismo. Para lograr esto se utilizan métodos que no por simples dejan de ser costosos para aquel que verdaderamente quiere lograr el conocimiento de sí mismo, y es aquí donde se recurre a las milenarias técnicas orientales, como son la meditación, la concentración, la charla filosófica, en fin la conversación con uno mismo.

Partiendo de estas premisas, se considera que la máquina humana se divide en 4 partes, una parte intelectual, otra emotiva, otra motriz y otra vegetativa y se trata de ir trabajando sobre cada una de esas partes o centros para comprender su funcionamiento. Por ejemplo sobre la parte motriz se trabaja tratando de lograr en el coetáneo un perfecto estado físico (mente sana en cuerpo sano). Para esto se practica gimnasia danesa, Hatha yoga, etc. Sobre el centro emotivo se trabaja procurando controlar emociones y tratando de ir depurando aquellas consideradas como negativas, ejemplo: el miedo, la ira, la envidia. La parte intelectual se controla, tratando de no divagar y haciendo ejercicios de memoria, concentración etc., y por último el centro vegetativo es sometido a breves ayunos y vigilias a fin de ir dominando el sueño y el hambre.

Para realizar estas clases de manifestaciones espirituales, se dividen en grupos cuyos concurrentes oscilan entre 7 u 8 coetáneos (denominación que se le dá al iniciado) y un epónimo (o jefe de grupo), más perfeccionado y con mayor antiguedad en la práctica. Según la experiencia recogida, en el epónimo, he notado una persona muy apacible, inteligente, con una permanencia en sí mismo fuera de lo común, muy autocontroladas, nunca he percibido que sean presa de ira o arrebato, por lo general trabajan o estudian o ambas cosas. Desde el punto de vista económico, cuando se realizan retiros, el grupo se maneja con los aportes voluntarios de los concurrentes, es decir que cada uno contribuye con dinero o efectos a fin de solventar los gastos, se procede de buena fé, nadie saca ventajas llevando menos de lo que podría gastar, la sinceridad y la ayuda son cualidades esenciales de los hombres que lo integran.

///

cpm Centro de Documentación y Archivo Comisión Provincial por la Memoria

///

Los lugares escogidos para las prácticas son diversos, desde un parque público, hasta una casa particular, en este caso generalmente es de un coetáneo, tiene que ser un lugar muy tranquilo y apacible.

Las reuniones no tienen características de rito o cursos, más bien sus participantes son gente que se quieren encontrar consigo misma, desentrañar los problemas del espíritu y la materia.

Sus concurrentes son de distintos estratos sociales, culturales y económicos y entablan entre ellos conversaciones generalmente orientadas de acuerdo al trabajo que están realizando.

A esta altura de las circunstancias el suscripto, le preguntó si en alguna oportunidad había advertido la circulación de drogas u otra clase de estimulantes, a lo que respondió que desconoce por completo el uso de drogas y otra clase de estimulantes, es más, el grupo rechaza tales prácticas dado que se produce una fuga de la realidad a que se quiere llegar, asimismo, se recomendaba al grupo que se debían suprimir las divagaciones eróticas.

En cuanto a actividades de tipo político o religioso escapan a los comentarios e intereses del grupo.

En razón de la simpleza del esquema de funcionamiento, no cuenta con una organización interna y el Jefe del grupo es un joven que está más adelantado en el trabajo, es decir, que ha logrado un escalón más que los coetáneos en el camino de la perfección.

Que la relación previa para el ingreso a este grupo, en el caso referido a él, no existió, sino que el contacto fué casual, presumiendo que en los otros casos han sido idénticos y que un adherente lleva a otro.

Tiene la certeza que el grupo "KRONOS" no tiene ninguna clase de relación o contactos con el denominado "ROSACRUCES", como así tampoco con los llamados "CABALLEROS DEL FUEGO".

Por último, a pregunta que se le formulara, sobre si había logrado el desdoblamiento físico espiritual o experiencia obtenida respecto al acto espiritual en sí, manifestó que por supuesto no ha logrado el desdoblamiento referido y considera que en cinco meses nadie logre alcanzarlo, pero si ha obtenido una serie

///

cpm Centro de Documentación y Archivo Comisión Provincial por la Memoria

///de importantes beneficios en el plano espiritual y que ha adquirido mas confianza en si mismo y mas libertad interior, superando a su vez un cierto tipo de crisis existencial que lo había preocupado durante bastante tiempo, aclarando que lo por él realizado no fué un curso y que la actividad de "KRONOS" no es un rito.

cpm Centro de Documentación y Archivo Comisión Provincial por la Memoria

SERVICIO DE INFORMACIONES
2262
A. y P.

109

- AGRUPACION "KRONOS" -

La mencionada Institución cuya denominación proviene del idioma griego que significa tiempo, palabra que para sus integrantes tiene un sentido puramente conceptual y que les sirve como distintivo particular.

Habríase constituído hace aproximadamente cuatro años, tratándose de una Institución de tipo religioso-cultural, de tendencia cristiano occidental, que tiene por única finalidad la "elevación espiritual, cultural e intelectual de sus integrantes", no existiendo en ella distingos raciales ni religiosos para la aceptación de nuevos miembros, pudiendo ingresar según sus estatutos, "cualquier persona que comulgue con los fines de la Institución".

Concurren jóvenes de ambos sexos, generalmente de alto nivel intelectual, que se reúnen periódicamente en "campamentos", que tienen una duración aproximada de tres meses, con el objeto de realizar sus ejercicios espirituales, físicos y culturales. Estos campamentos se han llevado a cabo en distintos lugares del país, siendo sus integrantes oriundos de localidades del interior y en algunos casos de países limítrofes.

Los medios de vida de los mismos, son por lo común el trabajo personal, realizando éstos economías que les permiten solventar los gastos de los "campamentos"; procediendo a su vez de familias de regular o buena posición económica, lo que les permite dejar con facilidad sus trabajos, dado que cuentan con el respaldo económico familiar, o bien pueden conseguir nuevamente ocupación, si es que su respectivo empleador no le concede autorización para dejar de concurrir a sus tareas.

En esta organización, se concede fundamental importancia "a la realización periódica de los campamentos, que tienen por objeto el llevar a la práctica sus conocimientos culturales y espirituales sin ser molestados".

Los gastos que demanda la instalación y funcionamiento de estos campamentos, son solventados en partes iguales por sus integrantes, quienes forman a este efecto un fondo común.

Se tiene conocimiento que hace unos cinco meses de la fecha, los integrantes de "KRONOS", se reunieron en una finca de la Provincia de Jujuy y que en la actualidad, desde el 28 de julio ppdo., están concentrados en una quinta de la localidad de ///

cpm Centro de Documentación y Archivo Comisión Provincial por la Memoria

SERVICIO DE INFORMACIONES A. y F.

///Nelcbar Romero, ubicada en la calle 514 y 173, propiedad del Señor [redacted] quién se las alquiló por el término de tres meses a partir del 20 de julio, habiendo recibido el importe por adelantado.

El grupo que ocupa en la propiedad mencionada y que está constituído por veintidós personas, cuyos datos personales se mencionan al final de este informe, se relacionó con el [redacted] por intermedio de un aviso publicado en el diario "El Día" de esta ciudad, en el que solicitaba "alquilar una casa en las afueras del radio urbano".

[redacted] -domiciliado en la calle [redacted] de La Plata- tomó contacto telefónico con uno de los integrantes llamado [redacted] -domiciliado en [redacted] de La Plata- y concretó las condiciones de alquiler que figuran en un contrato confeccionado a esos efectos y en el que se menciona como garantía de la parte locataria al Sr. [redacted] - domiciliado en [redacted] quien resulta ser cuñado de [redacted], otro de los integrantes del grupo que nos ocupa.

Las actividades que los miembros de "[redacted]", realizan en la quinta mencionada, consisten en una serie de ejercicios espirituales y físicos -como ya se mencionara- que incluyen la meditación y una vida sumamente austera; en tal sentido se alimentan estrictamente lo necesario, en base a lechuga como galleta seca, conservas, etc. y duermen sobre el piso, utilizando bolsas de dormir o colchonetas; asimismo realizan lecturas bíblicas y científicas, escritura, realizando ejercicios consistentes en largas caminatas y trotes, gimnasia y hasta algunos trabajos como ser: cavar zanjas, eliminar malezas, etc.

Toda esta actividad está encaminada a una mejor comprensión de sí mismos y un mayor conocimiento de las posibilidades y recursos materiales y espirituales del ser humano y la naturaleza.

Requerida la opinión de personas que han tenido contacto con este grupo, han manifestado que se tratan de ciudadanos sumamente educados y cultos, generalmente de origen universitario, algo retraídos y parcos en sus expresiones que, según lo que se puede ver desde el exterior, realizan sus ejercicios con regularidad sin salir de la propiedad que han alquilado, siendo su comportamiento intachable, especialmente en lo referente a la

///

cpm Centro de Documentación y Archivo Comisión Provincial por la Memoria

///conducción en el grupo, en el cual todos parecen obedecer un "reglamento", sin prioridades entre sus miembros, y que existe un gran respeto por las mujeres del campamento, por parte de los compañeros del sexo opuesto, quienes las tratan en igualdad de condición.

Para adquirir los elementos que les son necesarios para la subsistencia, salen ocasionalmente unos dos peruanos, quienes realizan sus compras en la zona; solamente en dos oportunidades se vieron precisados a llegar hasta La Plata.

Por último se expresan que permanecerán en la quinta alquilada hasta los primeros días de octubre, en que cada uno retornará a su respectiva localidad de origen. El próximo campamento, se llevará a cabo en una fecha que no ha podido precisarse, en la Provincia de Mendoza, siendo el parecer el encargado de concretar las gestiones respectivas para obtener alojamiento, el Sr. [redacted], oriundo de esa zona.

A continuación se transcriben, nombres y circunstancias personales de los integrantes del actual "campamento", acotándose que según el lugar que éstos se realizan se producen modificaciones en su estructura humana, es decir que pueden incorporarse individuos radicados en la zona o bien no integrarlos los que en estos momentos forman parte de sus filas, pero no obstante lo antedicho -a estar por la información recogida- la mayoría de sus componentes se mantiene sin experimentar cambios en números o personas.

[redacted]

[redacted] Libreta de Enrolamiento Nº [redacted] clase 1942; Libreta de Enrolamiento Nº [redacted] clase 1941, Cédula de Identidad número [redacted]

[redacted] clase 1947; Cédula de Identidad Nº [redacted] de Mendoza.

[redacted] clase 1943; Libreta de Enrolamiento [redacted] clase 1943; Cédula de Identidad Nº [redacted] de Santa Fé.

[redacted] clase 1947; Cédula de Identidad Nº [redacted] clase 1947; Libreta Cívica Nº [redacted] clase 1944; Libreta de Enrolamiento Nº [redacted]

///

cpm Centro de Documentación y Archivo Comisión Provincial por la Memoria

225

111

[redacted]

Los nombrados no registran antecedentes ideológicos, gremiales, ni sociales, como así tampoco policiales o judiciales en esta Repartición.

La Institución informada, tiene sede constituída en la calle Salta Nº 672 de la ciudad de Mendoza; provincia del mismo nombre, habiendo presentado ante las autoridades de dicha provincia, toda la documentación exigida por el Artículo 7º del Decreto Provincial nº 1020/31, con el objeto de obtener personería jurídica y que se halla a consideración del Poder Ejecutivo Provincial, según constancia obrante en un certificado expedido el día 7 de noviembre de 1966 y que firma el Dr. PEDRO F. GUTIERREZ, Jefe de Inspección de Sociedades de la Provincia nombrado.

---

cpm Centro de Documentación y Archivo Comisión Provincial por la Memoria

SERVICIO DE INFORMACIONES - A.V.F.

- APRECIACION -

Hasta la fecha de la presente información, los integrantes de la agrupación "KRONOS" no han evidenciado actividades que puedan ser conceptuadas de tipo ideológico, adoctrinamientos o ritos religiosos extraños a nuestros preceptos morales y democráticos, como así tampoco tareas que puedan considerarse al margen de las leyes.

En su desenvolvimiento y expresiones se observan inclinaciones de orden espiritual y conceptos extensivos a la esfera intelectual, pretendiendo en el tiempo de su permanencia en estos campamentos, gozar dentro de sus posibilidades de un cierto aislamiento y contacto con la naturaleza, imponiéndose a su vez algunos sacrificios y austeridad en su forma de vida.

---

cpm Centro de Documentación y Archivo Comisión Provincial por la Memoria

LA NACION
28 MAY 1968

Una carta aclararía dónde se halla una joven desaparecida

Mientras se aguarda el resultado de varias diligencias dispuestas por el titular de la sección 1a., comisario Osvaldo Zotta, continúa envuelta en el misterio la desaparición de la joxen María Cristina Pulles, de 21 años, cuya investigación determinó la captura de Juan Carlos Santos Robles, Rubén Isaac Vázquez y Elsa Haydée Yedro, a quienes se acusa por tráfico de alcalcides.

Tal como lo hemos informado en nuestras anteriores ediciones, el último contacto que se tuvo con la nombrada lo estableció el señor Jorcino Tula, propietario de la empresa financiera e inmobiliaria establecida en Corrientes 989, piso 8º, oficina 38, para quien la joven trabajaba desde hace dos años.

El nombrado, a las 17.15 del día 13 habló por teléfono con la desaparecida, que se encontraba al término de una gira de cobranzas en una oficina del 9º piso del edificio de Leandro N. Alem 651, donde había sufrido una pasajera indisposición. A partir de ese momento desapareció llevándose 2.135.000 pesos en efectivo y un documento por valor de 385.000.

Tras varias alte[redacted]as posteriores en las que se conoció la vinculación de la hermana de la buscada, Ana María, de 18 años, con un individuo llamado Gabriel Criscuolo, que se encuentra en Río de Janeiro, quien la extorsionaba con la devolución de un cheque en blanco que Ana María le había sustraído al padre, se recibió un cablegrama procedente de Chile en el que la desaparecida informaba que se encontraba bien y que por carta les explicaría todo lo ocurrido.

La joven desaparecida cuando usaba el cabello corto

La policía de Santiago no pudo establecer la identidad de la persona que envió la misiva y por esa razón se desconoce si fue en verdad ella la remitente. Por su parte la policía local determinó ya que la joven no abandonó el país por ninguno de los medios en los cuales se controla la identidad del pasaje y en virtud de ello ha solicitado la cooperación de la sección Delegaciones, dependiente de Coordinación Federal, para que se investigue si la desaparecida viajó a Chile desde Mendoza adonde pudo haber llegado en automóvil o en ómnibus.

Mientras esas diligencias se efectúan, se está a la espera de la anunciada carta, la cual, créese que podrá aclarar la extraña situación planteada que, al margen de las actividades de los traficantes detenidos, puede derivar tanto en una causa por privación ilegítima de la libertad, en la que la víctima sería ella, o en otra por defraudación, en la cual la joven sería la autora.

cpm Centro de Documentación y Archivo Comisión Provincial por la Memoria

CLARIN

28 MAY 1968

Extraños Detalles Ahondan el Misterio del Caso Pulles

La policía sigue reuniendo datos y antecedentes en busca de indicios que permitan orientar sobre bases sólidas la pesquisa que se está realizando para establecer el paradero de María Cristina Pulles, de 21 años, desaparecida en las circunstancias que publicamos en su momento.

◆ Una Carta

Aún no ha llegado la carta que la joven prometiera a su madre, en un telegrama despachado desde Chile, donde según el referido despacho, ella se encontraba bien. No ha sido posible identificar a la persona que despachó el telegrama en Chile, que bien pudo no ser la señorita Pulles. Cabe recordar que un telegrama anterior, remitido a la madre de la joven desaparecida, había sido despachado por otra mujer, que dio nombre y domicilios falsos.

Otro dato aportado a la investigación, cuya importancia aún no ha sido calibrada, es que la señorita Pulles pertenecía a una curiosa organización llamada Kronos, que tiempo atrás originó un procedimiento de la policía bonaerense, sin consecuencias, cuando fueron detenidos un grupo de jóvenes de ambos sexos que en una casa que habían alquilado practicaban algo así como un retiro espiritual. En aquella ocasión no se comprobó que los jóvenes estuvieran incursos en delito alguno, y el único dato adverso que les endilgó el parte policial fue "falta de aseo personal".

No se sabe tampoco que la hermana de la desaparecida, Ana María Pulles, de 18 años, estudiante de derecho, haya aportado algún dato nuevo de interés para la investigación, fuera de los ya conocidos.

◆ Vínculos

En cambio, descartaríase la intervención directa de uno de los principales implicados, Gabriel Criscuolo, prófugo, en el presunto secuestro de María Cristina. Según algunas constancias recogidas por los detectives, Criscuolo habría huido al Brasil antes de la desaparición de la joven. De todas maneras, parece afirmarse la vinculación de Criscuolo con la banda de traficantes de drogas, tres de cuyos componentes están detenidos: Carlos Santos Robles, Rubén Isaac Vázquez y Elba Haydée Yedro.

MARIA C. PULLES

cpm Centro de Documentación y Archivo Comisión Provincial por la Memoria

R14623
LA RAZON 2709 29 MAY 1968
DIPBA Leg. 14.628

Créese que la Bella Muchacha que Desapareció, Está en Chile en Luna de Miel con un Hombre que la Enamoró

Sus Compañeros de La Plata Dicen que no Puede Ser, y se Han Movilizado

Jóvenes militantes del grupo espiritual Kronos, compañeros de María Cristina Pulles, que no se explican su fuga

• María Cristina Pulles, quien está en Chile en luna de miel

UN vuelco sensacional, si bien esperado, tendría el caso de María Cristina Pulles, la muchacha bonita, atractiva, que se dejó crecer el cabello para ser una "pelilarga", soltera, de 21 años, que defraudó la ilimitada confianza de su patrono, desapareciendo con $ 2.135.000 en efectivo, que le ordenaron cobrar. La inesperada novedad, que echa por tierra la idea que existió sobre su rapto o muerte, es que María Cristina estaría en Chile, país que eligió para su huida. Pero no sola, sino con un amante. La información la remitió la Interpol, sin decir quién es su compañero ni si ella llegó allí con su amigo o enamorado, y por qué medio, ya que posee solamente libreta cívica, porque dejó olvidada en su hogar de calle Pozos la cédula de identidad. La información de referencia — según pudo establecer LA RAZON — está ya oficialmente en poder del grupo investigador y sumarial, centralizado en la comisaría 1ª, a cargo del comisario Osvaldo R. Zotta, quien actuó con notable rapidez, en cumplimiento de expresas disposiciones del juez de instrucción, doctor Jorge V. Quiroga, secretaría a cargo del doctor Guillermo Garro Audurut.

El magistrado comenzará en las próximas horas las indagatorias y careos de los detenidos, que salen así del ámbito policial, mientras se cumplen aceleradamente otras medidas ordenadas por el juzgado. Inclusive para tratar de traer al país a la prófuga sobre la cual pesa ya la imputación de haber cometido el delito de defraudación, según la denuncia hecha por la firma Raúl Jorcino, donde trabajaba. Al mismo tiempo, el magistrado interviene en el caso paralelo que se descubrió con su desaparición, como es la actividad de una gavilla de traficantes de drogas. Por este hecho están detenidos Juan Carlos Robles, el cual sería el más comprometido y conocido de dicho grupo delictivo; Rubén Isaac Vázquez y Elsa Haydée Yedro. Otro de los supuestamente implicados, porque hasta hoy no habría contra él ningún cargo concreto, es Gabriel Criscuolo, del cual se enamoró la hermana menor de la prófuga, Ana María, de 18 años. Criscuolo está en Río de Janeiro. Además se busca también a otros elementos vinculados a la pandilla para el esclarecimiento total de este aspecto de la cuestión.

¿Qué dice Kronos?

Un grupo de jóvenes pertenecientes a la sociedad Kronos han visitado a LA RAZON. Confirmaron que María Cristina formaba parte de la entidad. Recordaron que nuestros cronistas estuvieron en un acto de clausura del último "retiro espiritual" que ellos hicieron en una casona lúgubre de Melchor Romero, donde, junto al símbolo de la sociedad, que es una serpiente blanca sobre un pendón negro con un punto brillante en el centro, realizaron el simbólico entierro de "todos sus males", y luego marcharon en ronda, ya de noche, a la luz de antorchas, en derredor de un fuego y al compás de un tambor.

—Kronos es un movimiento generacional, cuyo objetivo es la perfección moral de sus integrantes —repitieron en su visita a LA RAZON. Tenemos coetáneos en número de un millar. Decimos "coetáneos" porque somos de la misma edad, tiempo. Kronos nació en Mendoza en 1963 y existe en varias otras provincias y países vecinos. No discriminamos en credos, ni posición política, social o económica. Es sí, imprescindible, para el ingreso, la búsqueda de la armonía interior... No somos, por lo tanto, —subrayaron— beatniks ni hippies criollos, porque estamos limpios por fuera y por dentro. Tratamos de formar el hombre nuevo para un mundo nuevo.

Preguntados por el concepto que les merecía la "coetánea María Crstina Pulles" —la prófuga— los visitantes dijeron: "Nos merece el concepto más alto y no nos cabe en la cabeza la idea de que ella haya cometido el delito que se le imputa. De ser así —afirmaron— sólo cabría suponer que María Cristina actuó por efecto de alguna presión que nosotros desconocemos". Uno de los jóvenes del grupo, Juan Motta (que vino con Ignacio Echave, Federico José Kaufer, Enrique Soler, Miguel Dorfman y Daniel Zimmermann) agregó: "María Cristina es una chica centrada, muy espiritual y sumamente femenina".

—Sin embargo —acotó Zimmermann— el último día que la vi fue el 10 de este mes, y la noté muy preocupada, con trastornos orgánicos que no me explicó, todo por la situación que atravesaba su hermanita Ana María, que no es coetánea nuestra —terminó diciendo.

cpm Centro de Documentación y Archivo Comisión Provincial por la Memoria

Ref. 14628

LA RAZON

Por Todo el Continente Busca Interpol a la Joven Desaparecida Hace 4 Días, Envuelta en una Trama de Aventureros que Tiene Aterrorizada a su Familia

LA investigación policial en el caso de la atractiva María Cristina Pulles, de 21 años, se ha intensificado notablemente en las últimas horas por razones valederas que nuestros cronistas han establecido. Ya colabora inclusive Interpol, que procederá al envío de fotografías de la muchacha cuyo destino se desconoce, a las policías de todo el continente. Esto último principalmente porque se advertirían raros movimientos en algunos de los delincuentes prófugos, miembros de la banda que se descubrió inesperadamente relacionada con María Cristina y su hermana Ana María, de 18 años, también bonita, hijas de un hogar modesto pero respetable de esta ciudad, y que resultaron envueltas en una red de tráfico de drogas proveniente, al parecer, de Brasil, Bolivia y Chile.

Como se sabe, María Cristina Pulles, morocha, pelo hasta la cintura, negro y lacio, 1,70 de estatura y singular vida interior, desapareció extrañamente el viernes último. Su empleador, un agente financiero céntrico, la envió a efectuar algunos cobros por más de 2 millones y la joven no volvió a aparecer. Su madre recibió un telegrama enviado desde la sucursal Saavedra por una mujer que se sabe no era ella y en el que dice que debe tranquilizarse. En tanto, la pesquisa se acelera porque la carta que María Cristina anunció desde Santiago de Chile, por un segundo telegrama, presuntamente también falso, que enviaba a sus padres para explicarles por qué fugó, no ha llegado hasta hoy. Además, la firma que la tenía como empleada de confianza para hacer cobranzas importantes, y a la que no rindió cuenta del dinero en efectivo, otros valores y hasta un pagaré que cobró y retiró antes de desaparecer, por un monto total de casi 2.500.000 pesos, ha formulado la denuncia por defraudación. De manera que la simple búsqueda como "desaparecida", hecha por sus padres, pasó a segundo plano ante la existencia de un delito denunciado.

La otra situación tenida en cuenta para apresurar la investigación sería que el sujeto Gabriel Criscuolo, tiene "dificultades" en Río de Janeiro. Tal expresión usa en una comunicación urgente la policía brasileña que ya lo tiene "ubicado", según comentarios que han trascendido. Este sujeto, prontuariado como traficante de drogas, logró enamorar a Ana María, la menor de las Pulles, y la forzó a hurtar un cheque en blan-

María C. Pulles: ¿Aún pueden desaparecer mujeres?

co a su padre que Criscuolo no pudo convertir en dinero, por una rápida y enérgica intervención de María Cristina. El delincuente fugó inmediatamente, pero —como se sabe— se detuvo a algunos de sus compinches. ¿Por qué desapareció después María Cristina con el dinero de sus patrones? Este interrogante mantiene desolados a los familiares de la joven desaparecida.

Visible temor

La señora de Pulles apenas ve a los periodistas llegar a su casa de calle Pozos 2132, huye hacia las habitaciones interiores. Dicen que es presa de intenso miedo, y que ahora tiene la idea de que la publicación de la fotografía de su hija, anticipada en 6ª edición de anoche por este diario, "le traerá mayores complicaciones a su hija y que puede determinar que quienes la raptaron la maten". Otros parientes de María Cristina, también muy afectados por todo lo ocurrido hasta el momento, manifiestan que "el telegrama de Chile es tan falso como el que recibieron de la sucursal de Correos, de Saavedra". Preguntados si es verdad que María Cristina desapareció sin tener en sus manos su cédula de identidad y quizá únicamente su libreta cívica, no se animaron a contestar afirmativamente. Los pesquisantes llegan a percibir que la familia Pulles es ahora objeto de amenazas por miembros de la banda que están aún ocultos en esta capital.

La idea de que María Cristina ha sido víctima no solamente de un secuestro sino de un hecho más grave, la comparte también uno de los principales directivos de la compañía en que ella trabajó hasta el viernes 17 de este mes. Sus patrones habrían dispuesto no solamente un arqueo sino recurrir al clearing bancario para establecer si los pagos que los clientes hicieron a María Cristina fueron todos en efectivo, porque si hubo entrega de cheques será útil para la investigación no solamente de la huida de María Cristina sino de su conducta, saber cómo y quién los hizo efectivos, en el caso de haber sido canjeados. En cuanto a la militancia de las chicas Pulles en la sociedad espiritualista Kronos, nada nuevo ha trascendido. Tan solamente que ellas gozaban de libertad amplia para sus movimientos personales y ausencias del hogar en época de vacaciones, y estaban entusiasmadas con los principios sustentados por los miembros de esa especie de secta religiosa que, según supieron declarar al periodismo cuando efectuaron una alucinante ceremonia de clausura de actividades en la casona que ocuparon varios muchachos y chicas, en Melchor Romero, cerca de La Plata, en derredor de una serpiente que es símbolo de la comunidad, "luchaban contra toda violencia y por el hallazgo de un mundo nuevo para un ser humano nuevo". Y como ejemplo de "austeridad y perfección espiritual, allí —en el retiro— convivían jóvenes de ambos sexos sin caer en tentación alguna".

cpm Centro de Documentación y Archivo Comisión Provincial por la Memoria

CLARIN
12 JUN 1968

14628

Final de una Novela: Fue Detenida María C. Pulles

Se supo anoche que había sido detenida en Mendoza, por personal de la delegación de la Policía Federal, la joven María Cristina Pulles, argentina, de 21 años, soltera, que desapareciera el 15 de mayo último, con la suma de 2.500.000 pesos, producto de las cobranzas que efectuara por encargo de los integrantes de la firma Adolfo Jorcino y Brouyán, establecida en Corrientes 989, piso 8°, en la que trabajaba.

La detención se produjo en circunstancias que la nombrada descendía, en la estación del F. C. San Martín, de la ciudad de Mendoza, del tren que la condujo desde Chile.

◆ Confesión

Trascendió que María Cristina se habría confesado autora de la defraudación en perjuicio de aquella empresa, pero no se pudo obtener detalles con respecto a su desaparición y si se le secuestró o no el dinero que se llevó.

Como se recordará, en principio se creyó que la joven había sido secuestrada, presumiblemente por un conocido suyo, Gabriel Criscuolo, quien está acusado de ser miembro de una banda dedicada al tráfico ilegal de estupefacientes. Poco después se logró la captura de tres integrantes de esa gavilla: Juan Carlos Santos Robles, Rubén Isaac Vázquez y Elba Haydée Yedro. Del paradero de Criscuolo no se obtuvieron indicios firmes, aunque se suponía que podía estar en Brasil o, en su defecto, en Chile.

María Cristina será traída a esta capital y por sus declaraciones se sabrá si su desaparición estuvo vinculada o no con esos traficantes de drogas.

cpm Centro de Documentación y Archivo Comisión Provincial por la Memoria

LA NACION
12 JUN 1968

La joven a la que creyóse raptada fue detenida en Mendoza

Ayer en horas de la mañana personal de la delegación de la Policía Federal establecido en la ciudad de Mendoza detuvo a María Cristina Puelles, argentina, de 21 años, soltera, quien el 13 de mayo último había desaparecido en circunstancias sumamente confusas, que dieron lugar inclusive a que se presumiera que había sido víctima de un secuestro.

Como se recordará, la nombrada fue vista por última vez en una oficina del 9º piso del edificio de Leandro N. Alem Nº 651, donde acababa de cobrar la suma de 2.135.000 pesos por cuenta de la firma Jorcino y Brouyan, establecida en Corrientes 989, donde se desempeñaba como empleada desde dos años antes.

Tras varias alternativas posteriores, en las que se recibió un cablegrama procedente de Chile en el que la desaparecida informaba a sus familiares que se encontraba bien y que más adelante explicaría lo ocurrido, la investigación desarrollada por las autoridades de la comisaría 1a. determinó la vinculación de la hermana de la presunta raptada, Ana María, de 18 años, con un individuo llamado Gabriel Criscuolo, con antecedentes por tráfico de drogas, para proseguir luego con la captura de Juan Carlos Santos Robles, Rubén Isaac Vázquez y Elsa Haydée Yedro, vinculados a Criscuolo, prófugo en Brasil, y acusados por el mismo delito.

La causa, al margen de la actividad de los traficantes presos, se bifurcó en dos investigaciones paralelas, que tanto podían concluir en un sumario por privación ilegítima de la libertad, en el que la víctima sería la desaparecida, o en otro por defraudación, en el que la joven sería la autora.

Según parece, ya que la policía no suministró información oficial, se ha dado esta última circunstancia, pues la nombrada habría admitido su responsabilidad en el delito de defraudación. María Cristina Puelles fue apresada cuando descendió en la estación ferroviaria central de la ciudad de Mendoza de un tren que procedía de Chile. La joven se encontraba sola y habría manifestado que en su viaje no medió compulsión de ninguna índole.

cpm Centro de Documentación y Archivo Comisión Provincial por la Memoria

233

FOLIO 233 - Corresponde al PARQUE RESIDENCIAL KRONOS

REGISTRADO EN LA MESA D "E" SECCION DECIMA DE LA PLATA

Nº 60

cpm Centro de Documentación y Archivo Comisión Provincial por la Memoria

cpm Centro de Documentación y Archivo Comisión Provincial por la Memoria

FOLIO 23 — CORRESPONDE AL PARAJE PRESIDENCIAL KRONOS

REGISTRADO EN LA MESA D "e2 SECCION DECIMA LAPLATA

Nº 60

CRONICA
13 JUN 1968

Legajo KROHOS 14628

EL AMOR, TRAMPOLIN AL DELITO

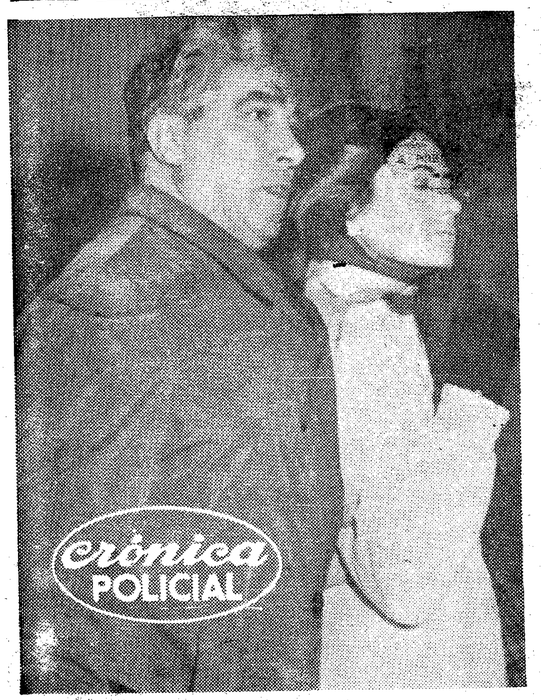

María Cristina Pulles cierra los ojos, en señal de indiferencia ante las cámaras de fotógrafos.

La Supuesta Raptada Pretende Cambiar el Móvil de su Fuga

La aventura de María Cristina Pulles, la bella joven que se suponía secuestrada por una siniestra organización, ha terminado con un proceso por defraudación. A las 12.45 de ayer la muchacha, de 21 años de edad, legó a la Estación Retiro, procedente de Mendoza, donde fue detenida. La captura estuvo a cargo del comisario Martínez, jefe de la Delegación de la Policía Federal en aquella provincia. María Cristina, que estaba en Chile, tomó el tren hacia nuestro país, siendo reconocida por las autoridades que le visaron los documentos. Inmediatamente se comunicó a la Delegación de la Policía Federal y una comisión partió al encuentro del tren. Los policías ascendieron al convoy a mitad de camino y vigilaron a la muchacha hasta que legó a Mendoza, donde procedieron a su detención.

Al arribar a Retiro, Mara Cristina Pulles, fue conducida a la Dirección de Coordinación Federal, donde funciona la Sección Delegaciones, y de allí, en las primeras horas de la tarde, fue remitida al despacho del juez doctor Quiroga.

Al llegar a la terminal Retiro, María Cristina vestía ajustados pantalones negros, un pullover azul francia, con cuello alto, botas negras hasta las rodillas y una campera reversible. Sus largos, lacios y castaños cabellos pasaban los hombros. Sus ojos pardos iban de uno a otro lado, pero sin extrañarse por la presencia de fotógrafos.

Al ser interrogada, según trascendió, manifestó que siempre sintió ansias de conocer otros países, de vivir sensaciones desconocidas para ella, que a veces llegaron a atormentarla, a tal extremo que debió consultar a un psicoanalista. Al desaparecer, como se recordará, lo hizo con dos millones de pesos, propiedad de la firma donde trabajaba. Sin embargo, ahora, María Cristina declara que eran solo 1.300.000, de los cuales se llevó 60 mil pesos y, afirma, el resto lo envió a sus patrones por intermedio de un lustrabotas de la estación Constitución.

"Yo estaba en Leandro Alem —dijo— con esa tremenda suma en mi poder. Pensé en cuántas veces quise viajar y mis padres no me dejaban. Otra oportunidad no iba a tener. Con un torbellino de sensaciones fui a sacar pasaje hacia Mendoza. Cuando llegué a esa provincia planifiqué el viaje a Chile. Me alojé en un hotel y me hice una cura de sueño. Anduve siempre sola e intenté conseguir trabajo, pero fracasé. Cuando se me acabó el dinero resolví regresar, pero sin saber que en la Argentina se suponía que podía haber sido secuestrada".

El relato de María Cristina tiene aspectos sumamente confusos, que la Justicia se encargará de dilucidar. Efectivamente, la suma que birló, por ejemplo, no se considera que sea tan reducida. Se tienen fundadas sospechas de que se llevó la totalidad del dinero, que no viajó sola, sino con un hombre.

El juez de instrucción, doctor Jorge V. Quiroga, con actuación de la secretaría del doctor Guillermo Darro Auderet, recibió esta tarde declaración indagatoria a la joven María Cristina Lulles.

El interrogatorio comenzó a las 14 y finalizó poco antes de las 19, negándose el magistrado a suministrar toda información.

La acusada fue remitida a la cárcel correccional de mujeres, luego de levantársele la incomunicación.

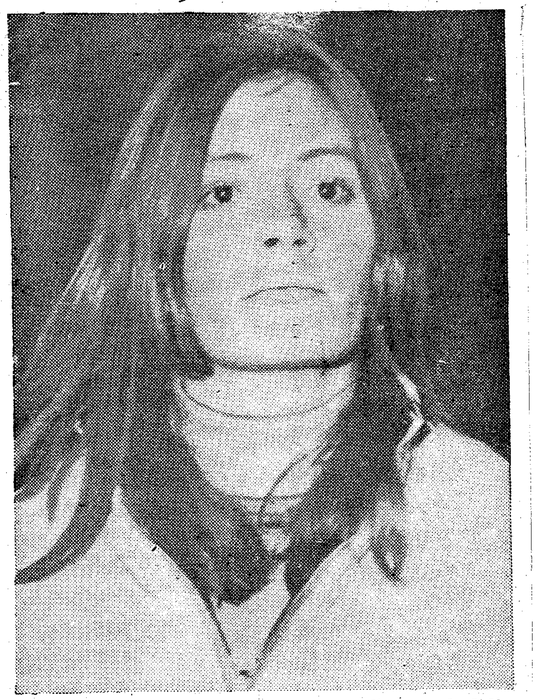

Tras la insólita aventura, que configura el delito de defraudación, regresa la supuesta raptada.

Centro de Documentación y Archivo Comisión Provincial por la Memoria

LA RAZON 18 de Junio de 1968.

Extraña Denuncia

Denuncia la Asociación Kronos una injusta represión policial deteniendo a varios jóvenes adherentes a quienes se los implica en actividades de corrupción, robo y tráfico de alcaloides.

INTEGRANTES de la Asociación Kronos hacen pública una denuncia relacionada con actitudes que afectan a la entidad. Señalan que el 9 del corriente la policía de Rosario realizó un procedimiento en la calle España 1190 deteniendo a los "coetáneos" (así se autotitulan por contar casi todos la misma edad, la que oscila entre 20 y 28 años) María Angélica Soler, Manuel Matezans Polentino, Jorge Carballo y otras tres personas que aún no han sido identificadas. La intervención policial respondió a una denuncia del doctor Jorge Piatini, secretario de la Cámara de Apelación de Rosario, y los detenidos son ahora acusados de corrupción, rapto, vagancia y tráfico de alcaloides. Los cargos fueron desglosados, dándose así intervención al juez de Instrucción, doctor Dana Crespo, y al de Faltas, doctor Zeintegel. Asimismo, la policía está investigando en lo que respecta al tráfico de alcaloides. Los denunciantes ponen en conocimiento de la opinión pública que el movimiento que los agrupa responde a una inquietud de superación espiritual, y que la acusación que se les formula responde a una cuestión personal entre padre e hija. Al respecto aclaran que el doctor Piatini pretende disolver la asociación ante la imposibilidad de sustraer a su hija Susana, de 22 años de edad, del movimiento en el cual ella participa, como así también su sobrina, María Angélica Soler, que se encuentra entre las detenidas en Rosario. En un posterior procedimiento, realizado esta vez por el personal de la Subprefectura Marítima en el Delta Hotel, fue detenida Susana Piatini, quien se encontraba con otros "coetáneos" cumpliendo un retiro espiritual. Se alegó como motivo del procedimiento que la joven padece de insanía. Afirman los integrantes de la Asociación Kronos que están sufriendo las consecuencias de una injusta represión policial, y destacan que la semana próxima pasada, también en el mismo "retiro", fueron detenidos numerosos jóvenes de ambos sexos por supuestas actividades extremistas, recobrando la libertad pocos días después por inconsistencia de cargos.

cpm Centro de Documentación y Archivo Comisión Provincial por la Memoria

PROVINCIA DE BUENOS AIRES
MINISTERIO DE GOBIERNO
POLICIA
S.I.P.B.A.

MEMORANDUM

Dto. "C" . No. 200.-

Para información del señor Jefe del
S.I.P.B.A.

L A P L A T A.-

Producido por Jefe Delegación del S. I. P. B. A.
U. R. III 237

San Martín, Junio 24 de 1968.-

A S U N T O: Elevar información.-

Diríjome al señor Jefe, elevando a su consideración información relacionada con Departamento del epígrafe.-

S.I.P.B.A.
DELEGACION
SAN MARTIN
P.Prz.-

POLICIA DE LA PROV. DE BS. AS.
S. I. P. B. A
DELEGACION
SAN MARTIN

OSVALDO J. N. de BALDRICH
SUBCOMISARIO
Jefe Delegación S. I. P. B. A.

DISTRIBUIDOR:

Sr. Jefe del S. I. P. B. A. ..... 1.
Sr. Jefe U. R. III .....
.....
Archivo 2.-

Centro de Documentación y Archivo Comisión Provincial por la Memoria
cpm

238

- DEPARTAMENTO "C".-
- ASUNTO: Informar sobre Asociación Civil "KRONOS" o "KRONOS".-

---

- En conocimiento esta Delegación por comunicación de la Central del Organismo, de la instalación en el Delta del Rio Paraná, de un grupo de jóvenes pertenecientes a la Asociación Civil "KRONOS", o "KRONOS", ú "ORDEN DE KRONOS"; se recabó del Cuerpo de Guardia de Seguridad de Islas la ubicación del mismo, la que arrojó resultado positivo ya que el día 11 del cte. mes, personal del citado Cuerpo procedió a la detención en averiguación de antecedentes de ocho hombres y cuatro mujeres, que se hallaban concentrados en una construcción ubicada en los fondos (cien metros de la costa) del Hotel Delta, sito en Arroyo Carapachay nº 52 de Tigre.
- Ya en antecedentes de la detención y traslado de los integrantes al Cuartel Central del Cuerpo de Guardia de Seguridad de Islas, el suscripto con personal a sus órdenes se constituyó en el mismo, donde conjuntamente con el Jefe y 2do.Jefe de aquella Unidad, procedió al interrogatorio de los detenidos que resultaron ser:

[redacted]: Hijo de [redacted] y de [redacted] C- [redacted] nacido en La Plata el 4-5-1942, posee C.I. de la Provincia de Córdoba nº [redacted] Serie C, casado y actualmente separado de [redacted] de ocupación programador de computadoras electrónicas, con domicilios en la calle [redacted] de la ciudad de La Plata y [redacted] de Villa Nueva, Provincia de Córdoba. Cursa estudios Universitarios en la Facultad de Arquitectura de la ciudad de La Plata.

[redacted]: Hijo de [redacted] y de [redacted], nacido en Córdoba el 15-2-1950, posee C.I. de la Provincia de Córdoba número [redacted], Serie C, estudiante de Medicina y Psicología en la Universidad de Córdoba, con domicilio en la calle [redacted] de esa ciudad. No trabaja, siendo mantenido por sus padres.

[redacted]: Hijo de [redacted] y de [redacted] nacido en Mercedes, Provincia de San Luis, el 7-2-1946, de estado civil soltero, estudiante de Ciencias Económicas en la Universidad de Córdoba, domiciliado en la calle [redacted] Dpto."B", de

///////

Centro de Documentación y Archivo Comisión Provincial por la Memoria
cpm

/////esa Provincia. Posee L.E. [redacted]. No trabaja y es mantenido por sus padres.

[redacted]: Hijo de [redacted] y de [redacted], nacido en la Provincia de Tucumán el 30-7-1946, de profesión enfermero, posee L.E. [redacted] se domicilia en la calle [redacted] de la Provincia de Córdoba. Es estudiante del Colegio Comercial Gerónimo Luis Decavela y trabaja en el Hospital Privado y Ferroviario, ambos de la última Provincia nombrada.

[redacted] Hijo de [redacted] y de [redacted], nacido el 5 de enero de 1944 en Campo Gallo-Alberdi, Provincia de Santiago del Estero, de estado civil soltero, estudiante de Ciencias Económicas de la Universidad de Córdoba, domiciliado en la calle [redacted] de esta última Provincia. Posee L.E. [redacted] No trabaja y es mantenido por sus padres.

[redacted]: Hijo de [redacted] y de [redacted] nacido el 3-11-1949 en Córdoba, soltero, estudiante de Ingeniería de la Universidad de Córdoba, egresado como Bachiller y SUB TENIENTE DE LA RESERVA DEL LICEO MILITAR "GENERAL PAZ". Se domicilia en la calle [redacted] de Córdoba. Posee L.E. número [redacted] No trabaja y es mantenido por sus padres.

[redacted]: Hijo de [redacted] y de [redacted], nacido en Monte Caseros, Provincia de Corrientes el 24-3-1946, soltero, estudiante de Medicina de la Universidad de Córdoba. Se domicilia en [redacted] de esta última Provincia.

[redacted]: Hijo de [redacted] y de [redacted], nacido en Jujuy el 30-10-1941, soltero, estudiante de Medicina de la Universidad de Córdoba. Posee L.E. [redacted]. Se domicilia en la calle [redacted] Córdoba. No trabaja y es mantenido por sus padres.

[redacted] Hija de [redacted] y de [redacted] nacida en Rosario, Provincia de Santa Fé el 8-8-1945, estudiante de Filosofía y Pedagogía. Posee L.C. [redacted] y se domicilia en la calle [redacted] de Rosario.

[redacted]: Hija de [redacted] y de [redacted] na-

//////

240

/////cida en Rosario el 8-11-1942, estudiante de Filosofía y Letras en la Universidad del Litoral, trabaja como empleada en la librería "ROSS" de Rosario. Posee C.I. nº [redacted] domiciliada en la calle [redacted] de Rosario.

[redacted]: Hija de [redacted] y de [redacted] nacida en la Capital Federal el 25-8-1947, soltera, estudiante de Psicología en la Universidad de Córdoba, domiciliada en [redacted] Córdoba. Posee L.C. número [redacted]

[redacted] Hija de [redacted] y de [redacted] nacida en Rosario el 26-11-1946, soltera, estudiante de Medicina y Psicología en la Universidad del Litoral ó Córdoba, domiciliada en la calle [redacted] de Rosario. Posee L. [redacted] Explota un negocio de mueblería de su propiedad.

- Se establece que las doce personas nombradas, se encontraban en el lugar donde fueron detenidas, desde principios del mes de mayo del cte. año y formaban parte de un grupo mayor compuesto en su origen de 21 personas, que por deserción o expulsión se fue reduciendo al número actual.
- Que todos son integrantes de la Asociación Civil "KRONOS", o "KRONOS" simplemente, los que se hallaban cumpliendo la etapa que la entidad denomina "CAMPO".
- Interrogado el Jefe del Grupo, que dentro de la Asociación se denomina "EPONIMO", de apellido [redacted] manifestó:

Que la entidad fue fundada el 19 de Octubre de 1963 por una persona apellidada SILOK, contando en la actualidad con unos 300 asociados, siendo sus principales lugares de actuación las ciudades de Buenos Aires, Rosario, Córdoba y Mendoza.

Que la finalidad de la entidad es propiciar la superación física-intelectual del individuo. Que se inspiran en OUSPENSKY y GURDIEF. Conoce a la "ORDEN DE LOS CABALLEROS ANDANTES DEL FUEGO", con quienes coinciden en la parte teórica y nó en la metodológica.

Que el Jefe máximo de la entidad es [redacted], argentino, clase 1939, estudiante de arquitectura, domiciliado en la calle [redacted] de la Cap:

//////

cpm Centro de Documentación y Archivo Comisión Provincial por la Memoria

/////tal Federal. C.I.P.E.nº [redacted]

Que supone que la entidad es de carácter internacional, no obstante sus conocimientos sobre la misma, limitados por su jerarquía de "CORDON DE PLATA", le impiden saber su alcance exacto.

En virtud de la forma incoherente y confusa en que fueron respondidas las preguntas que se le formularon, se optó por proceder al estudio del material secuestrado en poder de los integrantes de la Asociación, con el siguiente resultado:

1) Que todos los integrantes del Grupo son Universitarios.

2) Que no obstante lo expresado en contra por los detenidos a través de las anotaciones, se establece que la organización es secreta y sus miembros se caracterizan por llevar colgada del cuello una medalla con el signo de la Asociación (VER AGREGADO Nº 8).

3) Que no reciben la correspondencia en el lugar en que se hallaban habitando, haciéndolo en la Casilla de Correo nº 6 de la Sucursal nº 12 en la Capital Federal, a efectos de impedir que los padres de los integrantes puedan tener contacto con los concentrados y romper de esta manera el proceso que se hallaban cumpliendo, tomando hasta la precaución de reemplazar sus nombres y apellidos por iniciales (VER AGREGADO Nº 1.).

4) Que los padres de dos de las integrantes se oponen a la presencia de las mismas en la entidad, tal es el caso de [redacted] que fue retirada por su progenitor, quien viajó expresamente desde la Provincia del Chaco al lugar de su detención, de donde la sacó para reintegrarla al grupo familiar; y de [redacted] hija del Secretario de la Cámara de Apelaciones en lo Criminal de la ciudad de Rosario [redacted] quién en carta dirigida a su hija a la Casilla de Correo, le dice:" Hija [redacted] Deja de "inmediato a esos canallas delincuentes y vagos y reintegrate "a tu honorable familia", la que se adjunta como AGREGADO Nº2. Esta última fue detenida posteriormente a pedido de su padre (VER AGREGADO Nº 10).

5) Que el domicilio de [redacted] de la calle [redacted] del barrio Pueyrredón de Córdoba, es posiblemente

////

Comisión Provincial por la Memoria
cpm Centro de Documentación y Archivo Co

//////lugar de reunión de integrantes del Grupo "KRONOS"(VER AGREGADO Nº 3).

Se encuentra vinculado al Grupo, [redacted] domiciliado en la calle [redacted] Piso [redacted] de la Capital Federal, con T.E. [redacted]

6) Que [redacted] prima de [redacted] imputada de corrupción y otros delitos por parte del Dr. [redacted] ocupa cargo de jeraquía no individualizado en "KRONOS" (VER AGREGADOS Nros.4 y 5 y punto siguiente).

7) Que al afiliarse a la Organización, los asociados llenan las fichas que además de sus datos personales, responden a un cuestionario y confeccionan un dibujo, los cuales presentan las siguientes características:

FICHA:

a) En su primer renglón consignan un apodo deducido de su personalidad, que utilizan en su vida de relación dentro de la organización, al lado del cual figura la fecha de ingreso a la entidad.
b) En su segundo renglón figura la letra "N" que corresponde al nombre.
c) En el tercer renglón figura la letra "E", que corresponde a la edad, seguido de "fecha" que se refiere a la de nacimiento y "lugar", donde ha ocurrido.
d) En el cuarto la letra "D", que se refiere al domicilio.
e) En el quinto la letra "E" que indica estudios cursados.
f) En el sexto la letra "T" que indica trabajo.
g) En el septimo la letra "A" que significa aspiración.
h) En el octavo la letra "C" que significa captado o reclutado
i) En el noveno la letra "O" que significa observaciones.
j) Al dorso se realizan distintas preguntas para conformar un test psicológico.

DIBUJO:

En todos los casos, los asociados confeccionan un dibujo sobre una casa, la que individualizan con su apodo dentro de la Or-

////////

cpm Centro de Documentación y Archivo Comisión Provincial por la Memoria

////ganización y al dorso del dibujo escriben una frase, evidentemente de carácter psicológico.

Que figuran como captadores de los asociados las siguientes personas: [redacted] - [redacted] - [redacted] [redacted] y [redacted] (Ver fichas y dibujos que corren como AGREGADOS Nº 6.).

8) Los integrantes de la Asociación aportaron según sus manifestaciones para la realización del "CAMPO", diversas sumas de dinero, de acuerdo con sus posibilidades. Pudo establecerse en el caso concreto de la señorita [redacted] que su padre solo le había proporcionado $ 4.000 y sumas similares los restantes integrantes, por lo que al secuestrarse en poder del "EPONIMO" la suma de $ 20.000 para los gastos del campamento ya próximo a finalizar, es dable suponer que parte de los recursos proceden de un origen no determinado.

9) Que la entidad se ha constituido como "ASOCIACION CIVIL" (Ver copias de sus estatutos que corren como AGREGADO Nº 7, en los que no figuran fecha ni firma de sus integrantes).

10) Que ha iniciado la tramitación para la obtención de su personería jurídica (VER AGREGADO Nº 8).

11) Que cada uno de los integrantes lleva un cuaderno de apuntes en el cual se consignan los temas desarrollados, misiones, objetivos, etc., tres de los cuales corren como AGREGADO Nº 9.

12) Que entre los elementos obtenidos, figura una tabla de madera con tres colores, de la cual se adjunta dibujo (AGREGADO Nº 11).

13) También fue posible obtener una carpeta confeccionada a máquina, que en su primera hoja lleva el título de "ORDEN DE KRONOS" y como sub título "LIBRO ROJO - DOCTRINA - ORGANIZACION (Sobre estructura) - SEIS CICLOS - ENTRENAMIENTO Y ESTILO PARA DISPERSION - COMPLEMENTO TEORICO (Fragmentos) -", y otras anotaciones sobre apuntes, directivas, consignas, etc., los cuales analizados en conjunto con el resto del material citado, permiten realizar la siguiente apreciación sobre la entidad que nos ocupa.

cpm Centro de Documentación y Archivo Comisión Provincial por la Memoria

[redacted]

Certificada

CASILLA DE CORREO 6
SUCURSAL 12
CAPITAL FEDERAL

CERTIFICADO
R. ARGENTINA
C y Telecomunicaciones
R 811067

Agregado Nº 1

Centro de Documentación y Archivo Comisión Provincial por la Memoria

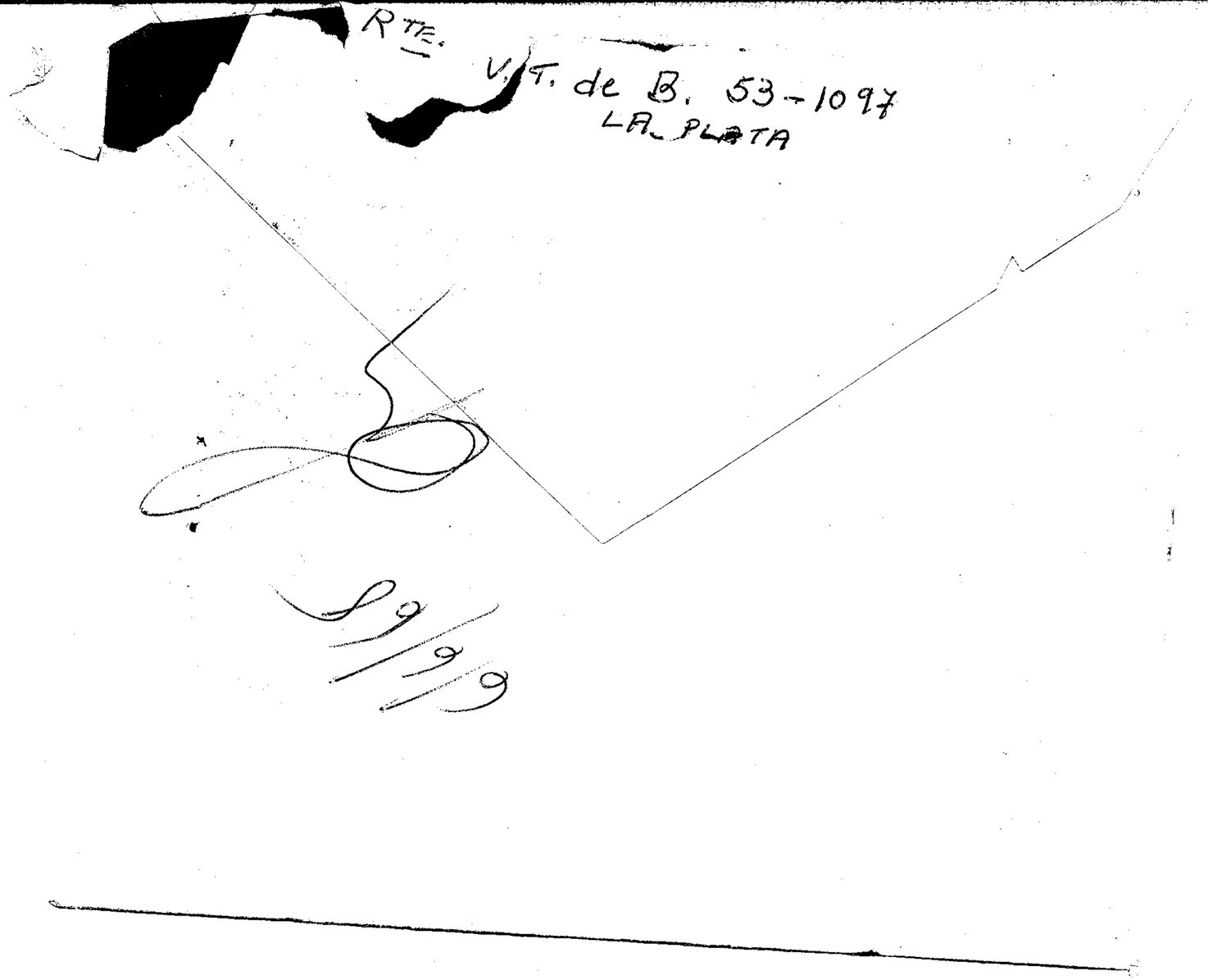

Centro de Documentación y Archivo Comisión Provincial por la Memoria

AGREGADO Nº 1

SERVICIO DE INFORMACIONES - A.Y.F.

cpm Centro de Documentación y Archivo Comisión Provincial por la Memoria

AGREGADO Nº 2

SRTA.

[redacted]

CASILLA DE CORREO " 6 "

SUCURSAL " 1 2 "

CAPITAL FEDERAL

AGREGADO

PRESIDENTE DE LA CAMARA DE
APELACIONES EN LO CRIMINAL

SECRETARIO

ROSARIO

Rosario, Mayo 30 de 1968.-

Hija [redacted]:

Deja de inmediato a esos canallas delincuentes y vagos y reintégrate a tu honorable familia.

Tu padre

cpm Centro de Documentación y Archivo Comisión Provincial por la Memoria

REMITE: [redacted] - MENDOZA [redacted] ROSARIO

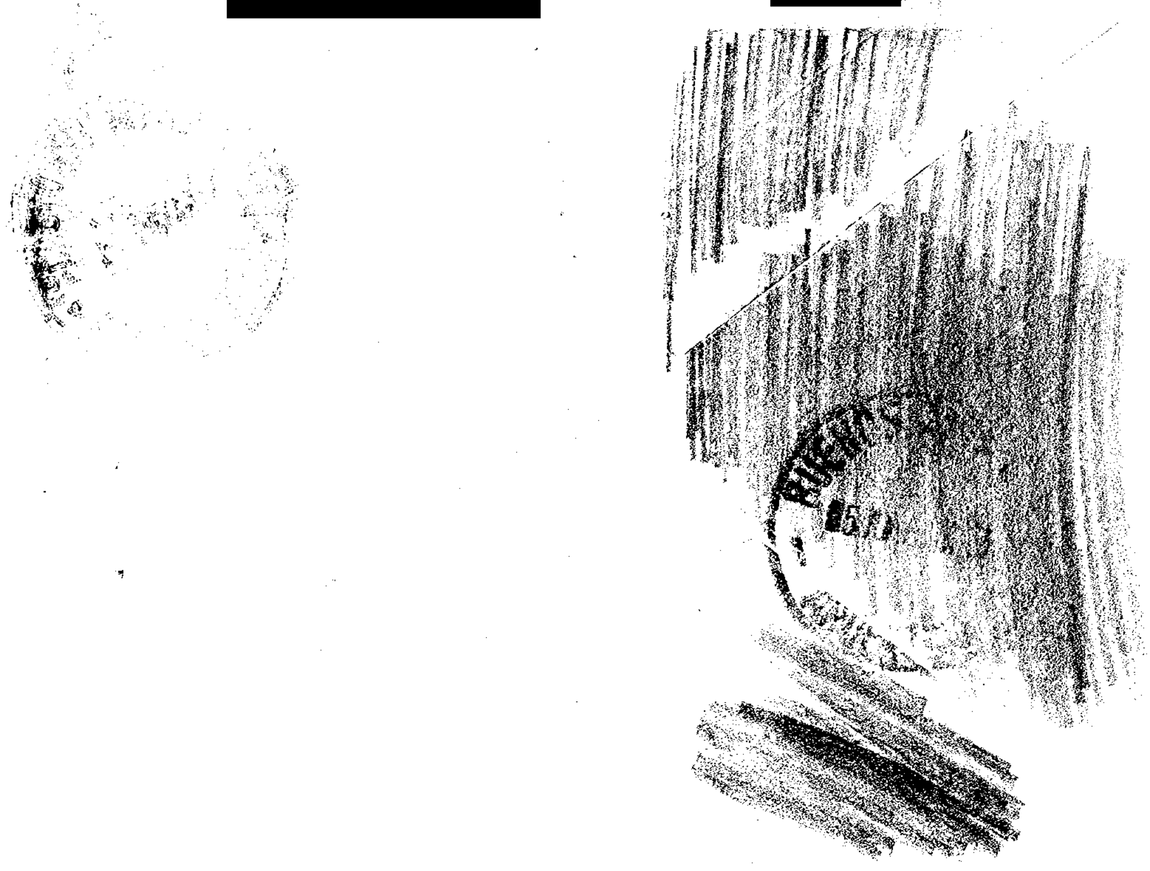

cpm Centro de Documentación y Archivo Comisión Provincial por la Memoria

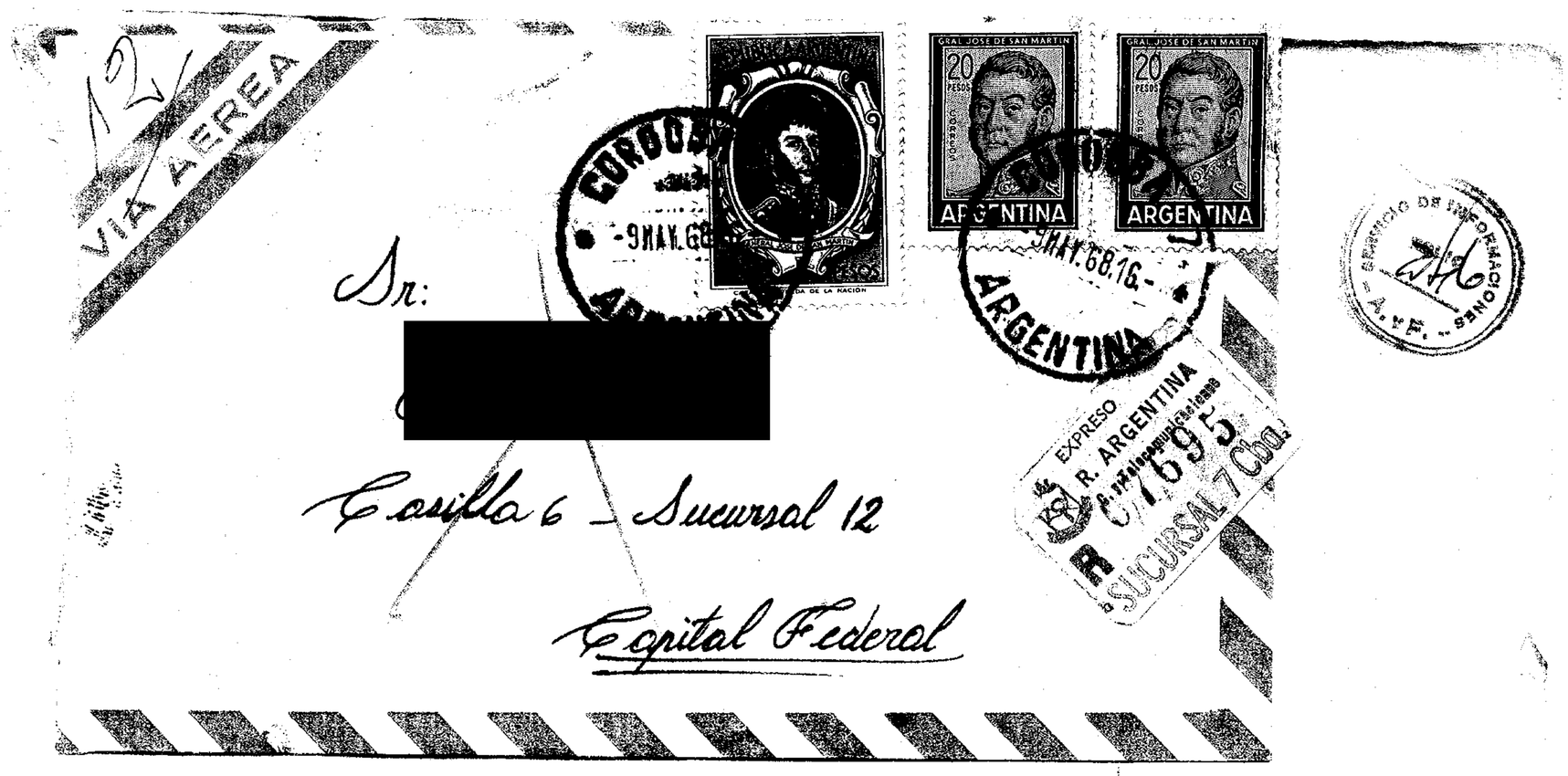

Sr:

[redacted]

Casilla 6 – Sucursal 12

Capital Federal

Córdoba, 9 de Mayo de 1968

[redacted]:

Grande es la urgencia que me motiva esta. Te pido que me des libertad para actuar en el departamento, ya que en poco el tiempo que llevo aquí y observo ciertas anormalidades que no pueden ser.

A diario veo caras nuevas, vienen con valijas, bolsos, libros, mujeres siendo sus verdaderos desastres, realmente me siento como un extraño a pesar de ser una de los partes interesados.

Para mejor de las cosas no dan explicación alguna ¿[redacted] me dio permiso..... o [redacted] me autorizó.'

Hoy se quejó de buena forma la Sra: ante mi, diciéndome "que no podía ser que entrara tanta gente extraña y para componerla con mujeres"... agregó que de hoy no pasaría de ir a darle la novedad al dueño.

Respóndeme urgente diciendome si debo adoptar la actitud que corresponde, es decir frenar estos desatinos, o alguna otra que tú sugieras.

Espero tú satisfactoria respuesta y por favor que sea pronta. Sin más te saluda.

[redacted]

P.D. Llegó una carta para tí y parece ser de tu cosa, dime si quieres que te la envíe

cpm Centro de Documentación y Archivo Comisión Provincial por la Memoria

cpm Centro de Documentación y Archivo Comisión Provincial por la Memoria

Espero te satisfagamos nuestra y por favor que nos mantenga. Chin
mói y adiós.

[redacted]

PD Llegó una carta para ti y pensé ser de tu casa, dime si quieres que te la mande

Cruz que lo que haría algún día si me voy y alguno de mis compañeros se halla en un apuro, y necesita ocupar la pieza, te lo diría porque eres mi compañero y ambos estamos habitando la misma casa. Por lo cual deseche que seas tú el que te de lo que está sucediendo.

[redacted]

Capitán Federal

Pasillo 6 – Numeral 12

[redacted]

EXPRESO R. ARGENTINA

SUCURSAL 7 Cdad.

ARGENTINA

Rte: E.J.C.A. [redacted] Bº Pueyrredón.- CÓRDOBA

AGREGADO Nº 3

SERVICIO DE INFORMACIONES - A.F.E.

AGREGADO Nº 4

SERVICIO DE INFORMACIONES POLICIA A. y F.

COMPRAR CORTINAS
+ PINTURA

Hablar con [redacted] sobre: ¿Que pasa con esta gente respecto de: ESTRUCTURA –
BASE –
MISIONES –, etc.–
Puedo terminar campo antes, etc.–

agregado 4

$ 25.050
200
750
Quedan $ 20.750

cpm Centro de Documentación y Archivo Comisión Provincial por la Memoria

AGREGADO Nº 5

DIARIO: "LA RAZON"

Fecha: 12 de junio de 1968.-

Denuncia una Entidad que la Prefectura del Delta, sin Motivo Alguno, Detuvo a 21 Jóvenes que Cumplían un Retiro Espiritual en Tigre

SE han hecho presentes, esta tarde, en LA RAZON los jóvenes Adalberto J. J. Tolnay de Hagymassy, Roberto C. Espósito, Juan J. Pescio, Federico Kaufer, Enrique Solé y Daniel Zimmermann, pertenecientes a la Organización Kronos, para denunciar una intervención policial ocurrida en el Tigre. Expresaron que hace 50 días, la mencionada entidad alquiló una casa, situada en la zona del Arroyo Carapachay, para que 15 jóvenes y 6 chicas observaran un retiro espiritual, de los que acostumbran a realizar periódicamente y que, en la madrugada de ayer, mientras ellos se hallaban descansando, llegó una comisión de la Subprefectura Delta y procedió a la detención de todos los moradores. Entre los detenidos figuran Roberto Bordenave, Jorge Stolkiner —hijo del abogado cordobés de igual nombre—, Tomás Didycs, Darío Nogueira, Rubén Vitar, Benjamín Posse, Eduardo Domínguez, Miguel Sufé, Aníbal Stelzer, Claudio Romero, María A. Soler, Rosa Groismann, Margarita Pulido, Alicia Montagnini, Clementina Livindisky, Susana Piattini y Susana Torres, con edades entre 20 y 28 años. Agregaron, que este era el 7º retiro espiritual que realizaban y que desconocían el motivo del procedimiento, aunque en otras intervenciones similares anteriores, se los tildó de "elementos de extrema izquierda", cosa que desvirtuaron. Tampoco tenemos armas —señalaron— y sólo nos guía el propósito de alejarnos, por un tiempo, de nuestros estudios y ocupaciones, con abstracción absoluta de todo lo material. Con ese propósito alquilamos, periódicamente, casas en lugares apartados y solventamos todos los gastos de subsistencia. Con respecto a la jóven María Cristina Pulles, desaparecida en mayo último y hallada en Mendoza, dijeron que estuvo vinculada a la organización, pero que, en ningún momento, participó de los retiros espirituales.

cpm Centro de Documentación y Archivo Comisión Provincial por la Memoria

AGREGADO Nº 5

249

DIARIO: "CRONICA"

Fecha: 13 de junio de 1968.-

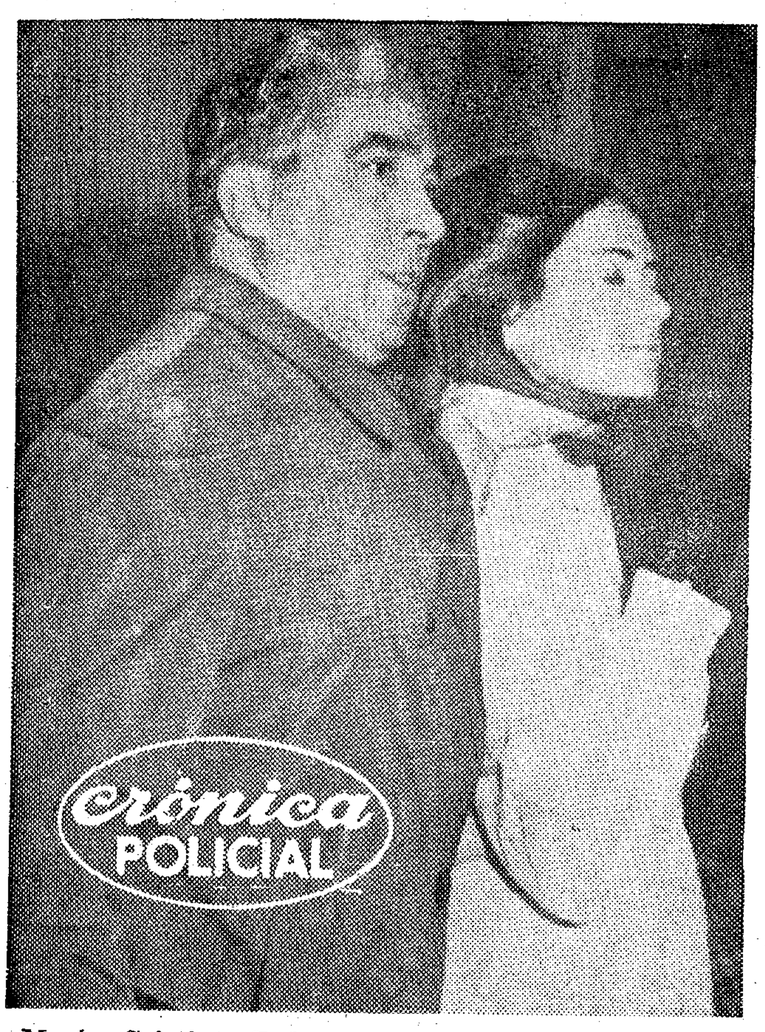

María Cristina Pulles cierra los ojos, en señal de indiferencia ante las cámaras de fotógrafos.

La Supuesta Raptada Pretende Cambiar el Móvil de su Fuga

La aventura de María Cristina Pulles, la bella joven que se suponía secuestrada por una siniestra organización, ha terminado con un proceso por defraudación. A las 12.45 de ayer la muchacha, de 21 años de edad, legó a la Estación Retiro, procedente de Mendoza, donde fue detenida. La captura estuvo a cargo del comisario Martínez, jefe de la Delegación de la Policía Federal en aquella provincia. María Cristina, que estaba en Chile, tomó el tren hacia nuestro país, siendo reconocida por las autoridades que le visaron los documentos. Inmediatamente se comunicó a la Delegación de la Policía Federal y una comisión partió al encuentro del tren. Los policías ascendieron al convoy a mitad de camino y vigilaron a la muchacha hasta que legó a Mendoza, donde procedieron a su detención.

Al arribar a Retiro, Mara Cristina Pulles, fue conducida a la Dirección de Coordinación Federal, donde funciona la Sección Delegaciones, y de allí, en las primeras horas de la tarde, fue remitida al despacho del juez doctor Quiroga.

Al llegar a la terminal Retiro, María Cristina vestía ajustados pantalones negros, un pullover azul francia, con cuello alto, botas negras hasta las rodillas y una campera reversible. Sus largos, lacios y castaños cabellos pasaban los hombros. Sus ojos pardos iban de uno a otro lado, pero sin extrañarse por la presencia de fotógrafos.

Al ser interrogada, según trascendió, manifestó que siempre sintió ansias de conocer otros países, de vivir sensaciones desconocidas para ella, que a veces llegaron a atormentarla, a tal extremo que debió consultar a un psicoanalista. Al desaparecer, como se recordará, lo hizo con dos millones de pesos, propiedad de la firma donde trabajaba. Sin embargo, ahora, María Cristina declara que eran solo 1.300.000, de los cuales se llevó 60 mil pesos y, afirma, el resto lo envió a sus patrones por intermedio de un lustrabotas de la estación Constitución.

"Yo estaba en Leandro Alem —dijo— con esa tremenda suma en mi poder. Pensé en cuántas veces quise viajar y mis padres no me dejaban. Otra oportunidad no iba a tener. Con un torbellino de sensaciones fui a sacar pasaje hacia Mendoza. Cuando llegué a esa provincia planifiqué el viaje a Chile. Me alojé en un hotel y me hice una cura de sueño. Anduve siempre sola e intenté conseguir trabajo, pero fracasé. Cuando se me acabó el dinero resolví regresar, pero sin saber que en la Argentina se suponía que podía haber sido secuestrada".

El relato de María Cristina tiene aspectos sumamente confusos, que la Justicia se encargará de dilucidar. Efectivamente, la suma que birló, por ejemplo, no se considera que sea tan reducida. Se tienen fundadas sospechas de que se llevó la totalidad del dinero, que no viajó sola, sino con un hombre.

El juez de instrucción, doctor Jorge V. Quiroga, con actuación de la secretaría del doctor Guillermo Darro Auderet, recibió esta tarde declaración indagatoria a la joven María Cristina Lulles.

El interrogatorio comenzó a las 14 y finalizó poco antes de las 19, negándose el magistrado a suministrar toda información.

La acusada fue remitida a la cárcel correccional de mujeres, luego de levantársele la incomunicación.

cpm Centro de Documentación y Archivo Comisión Provincial por la Memoria

AGREGADO Nº 5

DIARIO: "LA RAZON"

Fecha: 13 de junio de 1968.-

UN PROCEDIMIENTO

Estuvieron Demorados Numerosos Miembros de la Organización Kronos, Reunidos en Zona del Delta

Miembros de la organización Kronos que hicieron la denuncia del caso en LA RAZON, y que ahora se ha confirmado

LA PLATA — La oficina de prensa de la policía bonaerense dio a conocer la siguiente información relacionada con un procedimiento realizado en el Delta: "En la víspera, a las 16, en un recreo sin nombre ubicado en río Carapachay, personal del Cuerpo de Seguridad de Islas comprobó la presencia de 12 personas (8 varones y 4 mujeres), cuyas edades oscilaban entre los 19 y 26 años, los que se identificaron como componentes de la organización Kronos. Posteriormente fueron trasladados al cuertel central del cuerpo, donde se procedió a una perfecta identificación y averiguación de antecedentes de los causantes. Se estableció que se trataba de universitarios procedentes de Jujuy, Resistencia (Chaco), Córdoba, La Plata, Rosario y Mar del Plata. Los nombres de los componentes de la organización detenidos son éstos: Tomás Didycz, Rubén Vitar, Claudio Romero, Jorge Ricardo Stolkiner, Darío José Nogueira, Miguel Angel Sufé, Juan Carlos Domínguez, Roberto Ernesto Bordenave, Alicia Montadini, Susana Piaquini, Clementina Inés Libedinsky y Rosa Silvia Groisman. No habiendo méritos para continuar demorados, los nombrados recuperaron ayer mismo su libertad". Este hecho se denunció a LA RAZON por miembros de Kronos, según lo consignamos en nuestra 6ª edición de ayer.

cpm Centro de Documentación y Archivo Comisión Provincial por la Memoria

AGREGADO Nº 5

251

DIARIO: "CLARIN"

Fecha: 14 de junio de 1968.-

Procedimiento en El Delta

Personal de la Guardia de Seguridad de Islas, de la policía bonaerense, realizó un procedimiento en un recreo sin nombre a orillas del río Carapachay, en el Delta. Allí detuvo a 8 varones y 4 mujeres, cuyas edades oscilan entre los 19 y los 26 años, quienes se identificaron como componentes de la organización Kronos. Eran ellos Tomás Didycz, Rubén Vitar, Claudio Romero, Jorge Ricardo Stolkiner, Darío Josué Nogueira, Miguel Angel Sufe, Juan Carlos Domínguez, Roberto Ernesto Bordenave, Alicia Montagnini, Susana Piattini, Clementina Inés Libedinsky y Rosa Silvia Groisman.

Identificados y averiguados sus antecedentes, se estableció que eran estudiantes universitarios procedentes de Jujuy, Resistencia, Córdoba, La Plata, Rosario y Mar del Plata. Cumplida esa diligencia, todos recuperaron la libertad.

cpm Centro de Documentación y Archivo Comisión Provincial por la Memoria

AGREGADO Nº 5

" LA RAZON "

18 de Junio 1968.-

Extraña Denuncia

Denuncia la Asociación Kronos una injusta represión policial detenlendo a varios jóvenes adherentes a quienes se los implica en actividades de corrupción, robo y tráfico de alcaloides.

INTEGRANTES de la Asociación Kronos hacen pública una denuncia relacionada con actitudes que afectan a la entidad. Señalan que el 9 del corriente la policía de Rosario realizó un procedimiento en la calle España 1190 deteniendo a los "coetáneos" (así se autotitulan por contar casi todos la misma edad, la que oscila entre 20 y 28 años) María Angélica Soler, Manuel Matezans Polentino, Jorge Carballo y otras tres personas que aún no han sido identificadas. La intervención policial respondió a una denuncia del doctor Jorge Piatini, secretario de la Cámara de Apelación de Rosario, y los detenidos son ahora acusados de corrupción, rapto, vagancia y tráfico de alcaloides. Los cargos fueron desglosados, dándose así intervención al juez de Instrucción, doctor Dana Crespo, y al de Faltas, doctor Zeintegel. Asimismo, la policía está investigando en lo que respecta al tráfico de alcaloides. Los denunciantes ponen en conocimiento de la opinión pública que el movimiento que los agrupa responde a una inquietud de superación espiritual, y que la acusación que se les formula responde a una cuestión personal entre padre e hija. Al respecto aclaran que el doctor Piatini pretende disolver la asociación ante la imposibilidad de sustraer a su hija Susana, de 22 años de edad, del movimiento en el cual ella participa, como así también su sobrina, María Angélica Soler, que se encuentra entre las detenidas en Rosario. En un posterior procedimiento, realizado esta vez por el personal de la Subprefectura Marítima en el Delta Hotel, fue detenida Susana Piatini, quien se encontraba con otros "coetáneos" cumpliendo un retiro espiritual. Se alegó como motivo del procedimiento que la joven padece de insanía. Afirman los integrantes de la Asociación Kronos que están sufriendo las consecuencias de una injusta represión policial, y destacan que la semana próxima pasada, también en el mismo "retiro", fueron detenidos numerosos jóvenes de ambos sexos por supuestas actividades extremistas, recobrando la libertad pocos días después por inconsistencia de cargos.

cpm Centro de Documentación y Archivo Comisión Provincial por la Memoria

AGREGADO Nº 5

253

DIARIO: CRONICA

Fecha: 18-6-68

KRONOS: CORRUPCION Y SECUESTRO

Mujeres y Hombres Detenidos en Rosario

ROSARIO, 18 (De nuestro corresponsal). — Un caso singular y que podría tener derivaciones espectaculares, se está ventilando en los tribunales de esta ciudad. En torno al mismo se guarda especial hermetismo, pero los trascendidos han ido revelando detalles donde aparece implicada la organización "Kronos", a la que perteneciera María Cristina Pulles, la joven que huyó a Chile con 2.000.000 de pesos de sus patrones, hecho que se está investigando en Buenos Aires.

● UNA DETENCION

El caso que nos ocupa se inicia el viernes 7 del corriente, a las 18 horas, cuando una joven procedente de la Capital Federal, que se encontraba de visita en casa de su abuela, es detenida a pedido de su tío que la acusa de corrupción, vagancia y rapto. La joven fue llevada en un patrullero del comando radioeléctrico a la Jefatura de Policía, donde permanece a disposición de los jueces competentes.

● LOS ORIGENES

Se ha podido saber que los hechos tienen, como origen, los procedimientos realizados en la zona del Delta, donde se allanó un "retiro" ocupado por jóvenes de ambos sexos pertenecientes a la organización "Kronos". Entre los asistentes al "retiro" se encontró a la hija del denunciante, prima de la joven detenida. Precisamente en la presencia de esta última muchacha reside la acusación de rapto que hace el tío a la primera implicada. Es de destacar que la hija del denunciante tiene ya 22 años de edad, por lo que la acusación de rapto es relativa. De cualquier manera, en la víspera se trasladó al Delta una comisión a fin de tomar declaración a la última joven a efectos de comprobar si se encuentra allí por su voluntad o fue llevada con engaños o por la fuerza.

El viernes 13 a las 21.30 la policía efectuó otro allanamiento en la calle España 1119, donde en una habitación de uno de los departamentos allí existentes, detuvo a una pareja. La habitación era alquilada por el llamado grupo "Kronos". Se secuestraron efectos personales de la pareja.

● NUEVOS ALLANAMIENTOS

Mientras tanto, otras comisiones realizaban procedimientos paralelos, pudiéndose saber que fueron detenidas otras tres personas no integrantes de "Kronos". En cuanto a la pareja detenida en la calle España, se ha sabido que la mujer —mayor de edad, igual que el hombre— fue puesta en libertad en la madrugada del domingo. Su compañero continúa preso, bajo los mismos cargos de la primera joven, es decir, corrupción, rapto y vagancia.

● ANTE EL JUEZ

Recién en el día de hoy, la muchacha acusada por su tío, comparecería a prestar declaración ante el juez de faltas doctor Felipe Zeinpejes, por el delito de vagancia. Mientras tanto, en el juzgado de instrucción de sustancia el sumario por los otros dos cargos.

En los círculos forenses, se comenta con extrañeza que, a pesar de que la detención se efectuó el viernes 7 del corriente, aún la joven de referencia no fue llevada a declarar ante ninguno de los dos juzgados.

Como lo hemos señalado, el hermetismo es casi total en torno a este caso y los nombres de los implicados se mantienen en total reserva, pero se ha logrado saber que entre ellos figuran personas sumamente conocidas en esta ciudad. Algunos detalles indicarían que la organización "Kronos" no es tan "espiritual" como sostienen sus dirigentes. Según círculos policiales se estaría frente a actividades que se encontrarían encuadradas en el Código Penal.

Centro de Documentación y Archivo Comisión Provincial por la Memoria

AGREGADO Nº 5

" DIARIO LA CRONICA " 19-6-68.-

254

"Kronos": Otra Vez Danza en un Oscuro Proceso

ROSARIO, 18 (De nuestro corresponsal). — Una extraña denuncia ha vuelto a poner sobre el tapete las actividades de la organización denominada "Kronos", cuyos integrantes afirman que se dedican al "retiro espiritual".

La primera vez que salió a publicidad fue cuando una comisión policial allanó una finca ubicada en la localidad de Melchor Romero. Sin embargo, allí se comprobó que los jóvenes no hacían nada que estuviese fuera de la ley. Poco después surgió nuevamente a la luz, pues María Cristina Pulles, la joven que huyó a Chile llevándose dos millones de pesos del lugar donde trabajaba, pertenecía también a "Kronos".

Ahora nuevamente el escándalo amenaza a los "espiritualistas". En efecto, una joven que estaba en esta ciudad, procedente de la Capital Federal, fue detenida el viernes 7 del actual a pedido de su tío, quien la acusa de corrupción, vagancia y rapto. Esta muchacha pertenece a "Kronos" y su tío afirma que raptó a su hija y la llevó a una finca del Delta, en donde la joven fue inducida a actos reñidos con la moral. Sin embargo, la joven tiene 22 años, por lo que la acusación última carecería de valor.

● *Allanamiento*

Mientras tanto, se sabe que la policía realizó un allanamiento en una habitación de la calle España 1119, alquilada por "Kronos", en donde se encontró a una pareja. La mujer fue puesta en libertad, pero el hombre permanece detenido en averiguaciones. A pesar del hermetismo oficial, se estableció que la joven acusada prestaría declaración de un momento a otro ante el juez de faltas, doctor **Felipe Zeinpejes.**

cpm Centro de Documentación y Archivo Comisión Provincial por la Memoria

AGREGADO Nº 5

" DIARIO CRONICA" 5a Edición-21-6-68

255

ORGANIZACION "KRONOS": HUBO PROCEDIMIENTOS POLICIALES

ROSARIO, 22 (De nuestro corresponsal). — Nuevas derivaciones y revelación de nombres de los implicados, se han establecido en el sonado asunto de la organización "Kronos" que diera lugar a varios procedimientos policiales. CRONICA informó ampliamente sobre la detención de una joven acusada por corrupción, rapto y otros delitos a causa de la denuncia efectuada por su propio tío.

La referida joven, María Angélica Soler, argentina, de 22 años de edad, estudiante de Arquitectura, con residencia en la Capital Federal, es sobrina del doctor Julio Piatini López, secretario de la Cámara de Apelaciones en lo Criminal de los tribunales provinciales de Rosario y que fue quien ordenó la detención cuando la muchacha se encontraba en la casa de su abuela materna de visita. La denuncia del doctor Piatini se fundaba en la desaparición de su hija Susana, que posteriormente fue hallada en un retiro de la zona del Delta del Paraná, junto con otros muchachos de ambos sexos, integrantes de la organización "Kronos".

El juez que entiende en la causa contra María Angélica Soler, dispuso su libertad, enviando las referidas actuaciones al archivo. También fue puesto en libertad, aunque bajo fianza, un tal Morotán, que fue detenido en un departamento de la calle España de esta ciudad, donde fue sorprendido con otra joven. El departamento en cuestión era alquilado por "Kronos".

En cuanto a la joven Susana Piatini, fue traída a esta ciudad desde el Delta por un oficial sumariante y se encuentra en su domicilio particular.

El hermetismo en torno de este suceso que conmovió los círculos sociales de esta ciudad se ha visto roto una vez más cuando "Kronos", al referirse al traslado desde el Delta de la joven Susana, sobrina del doctor Piatini López, afirma "que ahora se tratará de hacerla pasar por insana mental para evitar que ella exprese su complacencia por encontrarse dentro de la organización citada".

cpm Centro de Documentación y Archivo Comisión Provincial por la Memoria

ACREGADO Nº 5

" CRONICA "

23 de Junio 1968.

KRONOS: DETALLES DEL PRESUNTO SECUESTRO

ROSARIO, 22 (De nuestro corresponsal). — Se conoce la identidad de los protagonistas del último escándalo provocado por miembros de la agrupación "espiritualista" Kronos. Tal como ya informáramos oportunamente, una muchacha de 22 años, sobrina de un alto funcionario de la justicia local, fue acusada y arrestada por orden precisamente de su familiar, como presunta responsable de secuestro y corrupción.

La muchacha detenida es María Angélica Soler, de 22 años, estudiante de Arquitectura, radicada en la Capital Federal. Cuando vino a esta ciudad a visitar a su abuela materna, su tío, doctor Julio Piatini López, secretario de la Cámara de Apelaciones en lo Criminal, ordenó que fuera detenida bajo la acusación de rapto y corrupción de su hija Susana.

Arrestada la señorita Soler, por sus declaraciones se estableció que la hija del funcionario se hallaba en un "retiro" organizado por Kronos en los recreos del Delta, en Buenos Aires, de donde fue traída posteriormente por un oficial sumariante.

También por declaraciones de la señorita Soler, se allanó un departamento de la calle España, en esta ciudad, donde se arrestó a un sujeto apellidado Morotán, quien estaba en compañía de una jovencita menor de edad. Ese inmueble había sido alquilado por la organización Kronos.

Ahora el juez que entiende en la causa ordenó la libertad de la Soler y la de Morotán, pero este último debió pagar una elevada fianza.

Las diligencias continúan empeñosamente tendientes a establecer los reales alcances de la organización Kronos, que ha dado un comunicado en el cual señala que Susana, la hija del funcionario de la justicia local, probablemente sea acusada por sus familiares de insana mental,

cpm Centro de Documentación y Archivo Comisión Provincial por la Memoria

AGREGADO Nº 5

257

"LA RAZON"

Junio 23 de 1968

Hacen Declaraciones los Miembros de una Organización Juvenil

ESTE mediodía se hicieron presentes en nuestra redacción los señores Adalberto Tölnay de Hagymassi; José María Aguirre Blanca; Ignacio Echave; Manuel Matesanz, y la señorita María Angélica Soler, integrantes de la organización Kronos. Señalaron que la finalidad de su presencia era hacer públicos algunos detalles relativos al presunto secuestro —del que Kronos sería responsable— de la "coetánea" Susana Piattini y la "persecución policial de que es objeto la organización". La señorita Soler manifestó que, siendo prima de la joven Piattini, permaneció detenida en Rosario, durante 13 días, sin otra causa que su vinculación a Kronos. El joven Matesanz, de 20 años, dijo que sufrió igual situación, durante 6 días. Matesanz señala que se lo tuvo en la Jefatura de Policía de Rosario, que cuando sus padres intentaron informarse se les dijo que él no se hallaba detenido y que, a pesar de su aclaración respecto de haber sufrido 10 años de internación y parálisis por una afección ósea, se le mantuvo en lugares húmedos, sin atención médica y sin acceso a la medicación que habitualmente necesita suministrarse. A su vez, Tolnay de Hagymassy señaló que el tema central de todas las actuaciones policiales referidas a Kronos, es la existencia de elementos israelitas dentro de la organización. Al sugerir la intención de una persecución racial en las diversas detenciones y actuaciones cumplidas por la policía, señala: "El oficial subinspector sumariante, Nildo Arnaldo Díaz, nos propuso que eliminaramos a los judíos de Kronos y, de ese modo, conseguiríamos la personería jurídica y la tranquilidad". Las personas mencionadas coincidieron en afirmar que hay un propósito racista en la actuación policial la cual "fue explícitamente reconocida por el funcionario Díaz".

cpm Centro de Documentación y Archivo Comisión Provincial por la Memoria

AGREGADO Nº 6

SERVICIO DE INFORMACIONES - A. Y F. - FOLIO 258

POBRECITA Fecha 3 / /

N: [redacted]

E: 20 años Fecha Lugar

D: Camino a Montecristo 3017

E: Psicología

T: —

A: —

C: [redacted]

O: [redacted]

AGREGADO 6

El lenguaje común
La realidad habla por boca
del poeta.
Ellas son formas del tiempo
Pobrecita

Centro de Documentación y Archivo Comisión Provincial por la Memoria

Está conforme con su nombre ? no Cómo le gustaría llamarse ? [redacted]

Qué trabajo le agrada ? cocina maquillarse

Qué piedras ? brillantes, esmeraldas

Qué plantas ? gomero aquaribay

Qué animales ? tigre, libélula

Qué números ? 20

Qué colores ? azul blanco, rojo, negro

Qué música ? beat, clásica moderno

Qué lecturas ? Varias

Observaciones:

POBRECITA

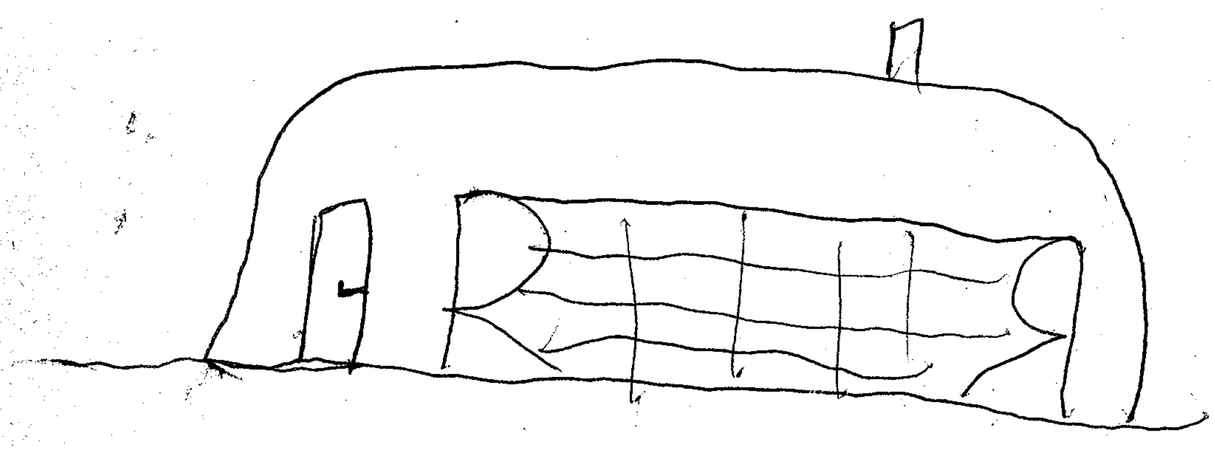

cpm Centro de Documentación y Archivo Comisión Provincial por la Memoria

AGREGADO Nº 6

6

PILATOS — Fecha 4/5/67

N: [redacted]
E: 21 — Fecha 30/7/46 — Lugar TUCUMAN
D: Pje [redacted] 1336 (CÓRDOBA)
E: SECUNDARIO
T: —
A: —
C: [redacted]
O: [redacted]

FALDERA — Fecha 4/5/68

N: [redacted]
E: 22 — Fecha 8-8-45 — Lugar ROSARIO
D: [redacted] 1128
E: 3er AÑO PROF. DE FILOS. Y PEDAG.
T: CONFECCION DE CARTERAS
A: COETANEA CRIPTA DO
C: [redacted]
O:

VIVIDOR — Fecha 4/5/68

N: [redacted]
E: [redacted] — Fecha 24-3-68 — Lugar M. Caseros (Ctes)
D: [redacted]
E: Medicina
T: Metalurgia
A: —
C: [redacted]
O:

OPINION — Fecha 10/5/68

N: [redacted]
E: [illegible] — Fecha [illegible] — Lugar CBA (CAP)
D: BOLIVAR [redacted] (CBA)
E: MEDICINA - PSICOLOGÍA - INGLES
T: —
A: [redacted]
C: [redacted]
O: ESTE CAMPO ES HASTA AHORA DEMASIADO CÓMODO
9/6/68

SERVICIO DE INFORMACIONES - A.Y.F. - FOLIO 56

Centro de Documentación y Archivo, Comisión Provincial por la Memoria

Está conforme con su nombre? No Cómo le gustaría lla-
marse? [redacted]
Qué trabajo le agrada? No se
Qué piedras? Redondas Grises lisas
Qué plantas —
Qué animales? —
Qué números? —
Qué colores? Dorado, plateado,
Qué música? Algunas veces cualquiera
Qué lecturas? Ciencia Ficción (la buena)
Observaciones:

Está conforme con su nombre ? Si Cómo le gustaría lla-
marse ?
Qué trabajo le agrada ?
Qué piedras ? todas
Qué plantas ? todas
Qué animales ? casi todos
Qué números ? 5
Qué colores ? Verde - azul -
Qué música ?
Qué lecturas ?
Observaciones:

Está conforme con su nombre ? SI Cómo le gustaría lla-
marse ?
Qué trabajo le agrada ? ENSEÑAR
Qué piedras ? AGUAMARINA
Qué plantas ? PINOS
Qué animales ? AVES
Qué números ? 8 - 13
Qué colores ? VERDE - NARANJA
Qué música ? SPIRITUALS NEGROS
Qué lecturas ? PSICOLOGIA Y RELIGIOSOS
Observaciones:

Está conforme con su nombre ? Si Cómo le gustaría lla-
marse ? —
Qué trabajo le agrada ? Publicidad.
Qué piedras ? Piedras de los ríos
Qué plantas ? Las de salon
Qué animales ? Perros.
Qué números ? 1.
Qué colores ? Rojo - Celeste, verde, Blanco
Qué música ? melodica
Qué lecturas ? Psicologia
Observaciones:

Centro de Documentación y Archivo Comisión Provincial por la Memoria
cpm

6

PILATOS

VIVIDOR

AGREGADO Nº 6

FALDERA

SEGUNDA PLANTA

SERVICIO DE INFORMACIONES - A.N.F.

Centro de Documentación y Archivo, Comisión Provincial por la Memoria

El lenguaje común, nemaon cosas enteras, por lo tanto, ilusorias, - Cuatro son las funciones

El lenguaje común, es la realidad.
Las funciones en ellas son forma del tiempo.

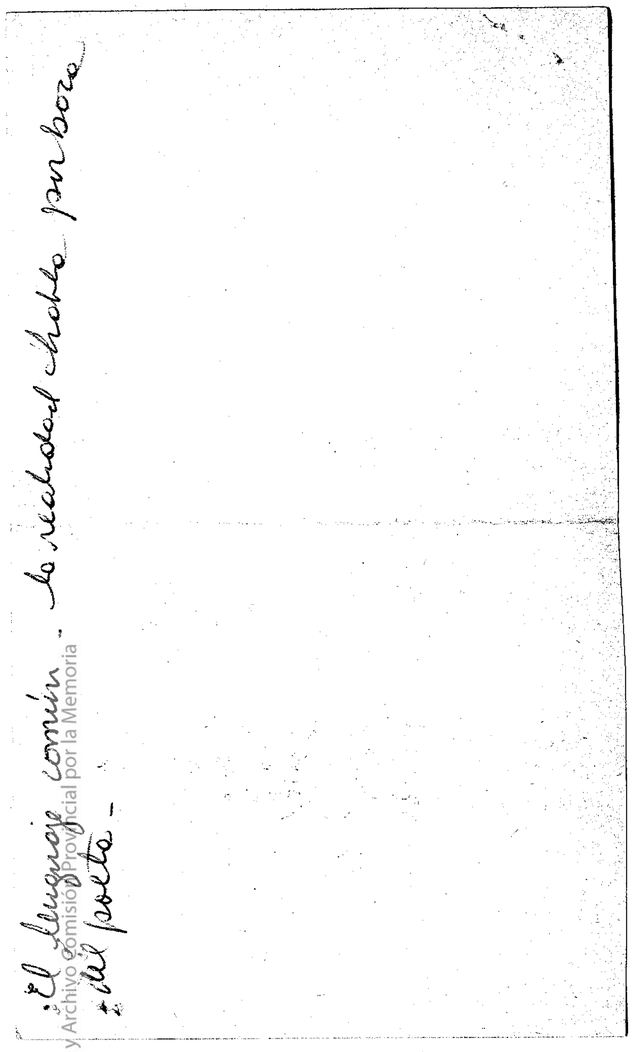

El lenguaje común - la realidad habla por boca del poeta -

Centro de Documentación y Archivo Comisión Provincial por la Memoria

6

DESORDEN Fecha 4 / 5 / 1968

N: [redacted]

E: 22 años Fecha 24-9-45 Lugar Bs As. Capital

D: [redacted] 35 Tundera

E: Bachillerato - 2 ingresos Arquitectura (1)

T: ama de casa - varios -

A: Teatro

C: [redacted]

O: (1) 1 ingreso y 2 materias Filosofía y Letras en el momento Teatro -

SALTÓ 8/VI/68-

TRISTEZA Fecha 4 / 5 / 68

N: [redacted]

E: 24 AÑOS Fecha 8-11-42 Lugar ROSARIO

D: [redacted] - ROSARIO

E: MAGISTERIO

T: EMPLEADA LIBRERÍA - VENTAS

A: LEER - ESCUCHAR MÚSICA

C: [redacted]

O:

SUMISO [redacted] Fecha 4 / 5 / 68

N: [redacted]

E: 22 Fecha 7-2-46 Lugar Mercedes (SL)

D: [redacted] 681 - Cordoba

E: Ciencias Económicas

T: Ninguno

A: Ninguna

C: [redacted]

O:

HUMANO Fecha 4 / 5 / 68

N: [redacted]

E: 24 años Fecha 5-1-44 Lugar Sgo del Estero

D: [redacted] 1485 - Bº Pueyrredón - Córdoba

E: C. Económicas

T: Prof. TAQUIGRAFIA

A: Instituciones Protestantes

C: [redacted]

O:

AGREGADO Nº 6

SERVICIO DE INFORMACIONES A. Y F. FOLIO 26/11

Centro de Documentación y Archivo, Comisión Provincial por la Memoria

Está conforme con su nombre ? Si Cómo le gustaría llamarse ? el mismo

Qué trabajo le agrada ? Todos

Qué piedras ? Todas

Qué plantas ? Todas

Qué animales ? Todos

Qué números ? 1 - 7

Qué colores ? Rojo - Azul

Qué música ? Ligera

Qué lecturas ? Autobiográficas - Investigación Científica

Observaciones:

Está conforme con su nombre ? Si Cómo le gustaría llamarse ? ——

Qué trabajo le agrada ? Ninguno

Qué piedras ? ——

Qué plantas ? Arboles en gral

Qué animales ? Todos

Qué números ? 7 - 2 -

Qué colores ? Blanco - Negro

Qué música ? Melodica

Qué lecturas ? Todas

Observaciones: ——

Está conforme con su nombre ? NO Cómo le gustaría llamarse ? NO SE

Qué trabajo le agrada ? MANUAL

Qué piedras ? TODAS

Qué plantas ? TODAS

Qué animales ? TODOS MENOS LAS AVES DE CORRAL

Qué números ? 8 - 5

Qué colores ? NEGRO - ROJO

Qué música ? BACH. VIVALDI

Qué lecturas ? ENSAYOS - NOVELAS - [redacted]

Observaciones:

Está conforme con su nombre ? no se Cómo le gustaría llamarse ? no se

Qué trabajo le agrada ? cualquiera o cualquiera

Qué piedras ? esmeralda -

Qué plantas ? naranjo - laurel - adelfas - adelfa todas

Qué animales ? caballo -

Qué números ? 17 - 37 - 8 - 24

Qué colores ? verde - azul - blanco - amarillo

Qué música ? rítmica - sin coros inutile -

Qué lecturas ? Cualquiera - informativas -

Observaciones:

Centro de Documentación y Archivo Comisión Provincial por la Memoria
cpm

AGREGADO Nº 6

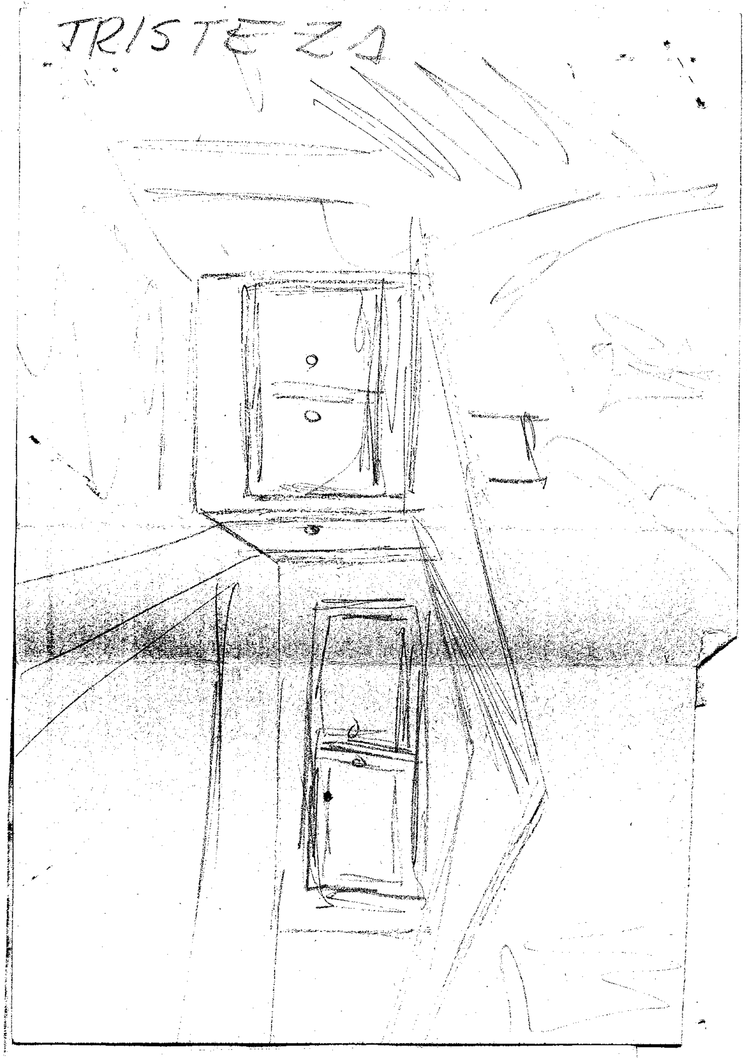

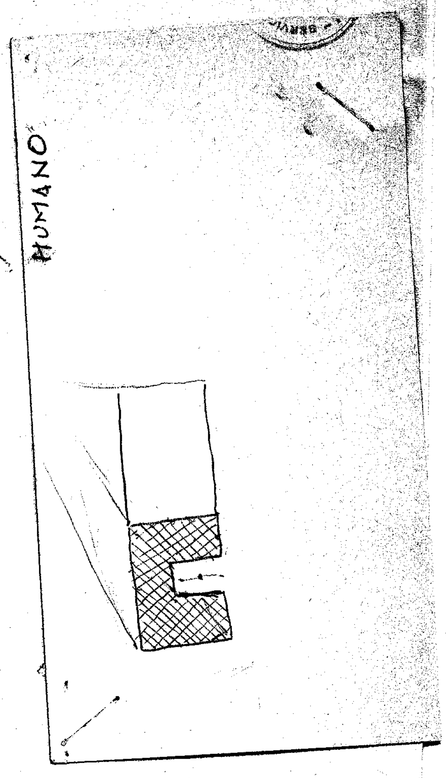

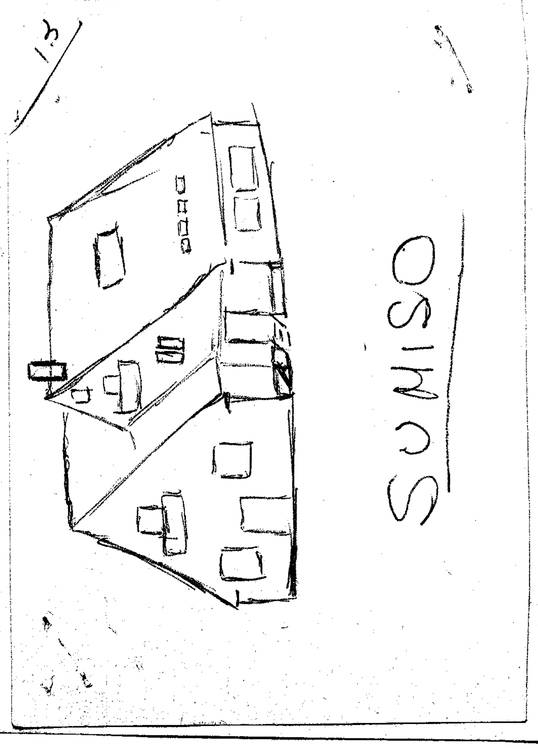

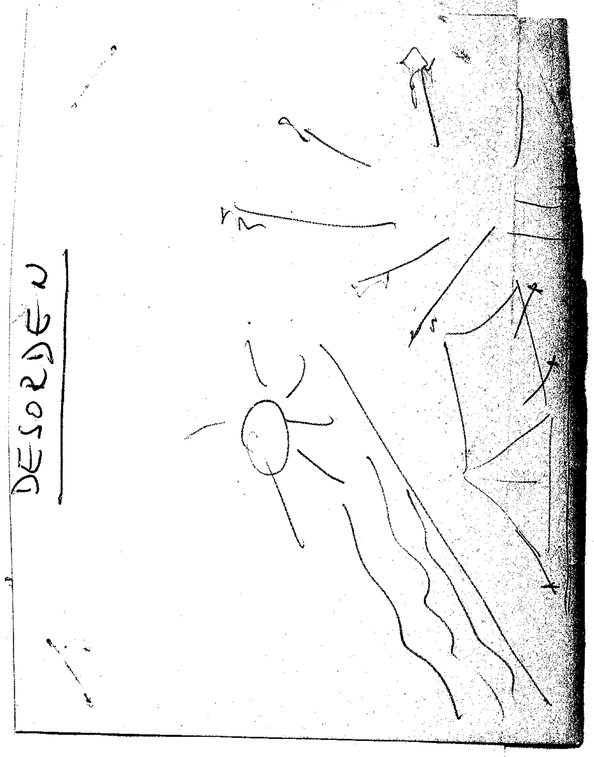

Centro de Documentación y Archivo.Comisión Provincial por la Memoria

El lenguaje común menciona cosas exteriores, por lo tanto cosas comunes
por lo tanto:
así la motricidad es cálido o húmedo -

Humanos

El lenguaje común menciona cosas exteriores, por tanto ilusorias.

El lenguaje común menciona cosas ilusorias. - El hombre común habla p

El lenguaje común menciona cosas ilusorias por lo tanto ilusorias. Lo fundamental

Centro de Documentación y Archivo Comisión Provincial por la Memoria

6

JUDÍO — Fecha 7 / 5 / 68

N: [redacted]
E: 11 — Fecha 2/4/51 — Lugar V. Mercedes
D: 5 - [redacted] 2 - LA PLATA
E: BACHILLERATO (5º)
T: —
A: —
C: [redacted]
O:

EXPULSADO el 10/6/68 -

CANCHERO — Fecha / /

N: [redacted]
E: 18 años — Fecha — Lugar
D: [redacted] 1364 Córdoba
E: Ingeniería 1er año
T: —
A: Deportivas
C: [redacted]
O: Al pedo

SUPERIOR — Fecha 4 / 5 / 68

N: [redacted]
E: 21 AÑOS — Fecha 26/11/46 — Lugar ROSARIO
D: SAN MARTÍN 3232
E: MEDICINA - PSICOLOGÍA
T: MANUAL - OFICINA -
A: NINGUNA
C: [redacted]
O:

HÍGADO — Fecha 6 / 5 / 68

N: [redacted]
E: 26 — Fecha 30-10-41 — Lugar Jujuy
D: Bº [redacted] Cordoba
E: De universidad
T: Varios
A: estudio
C: no recuerdo
O: —

AGREGADO Nº 6

SERVICIO DE INFORMACIONES - A. y F. -

Centro de Documentación y Archivo, Comisión Provincial por la Memoria

Está conforme con su nombre? es lo mismo Cómo le gustaría llamarse? no se

Qué trabajo le agrada? podrían ser los mamales

Qué piedras? no se

Qué plantas cualquiera

Qué animales? no se

Qué números? no se

Qué colores? cualquiera

Qué música?

Qué lecturas? no leo

Observaciones:

Está conforme con su nombre ? SI Cómo le gustaría llamarse ? —

Qué trabajo le agrada ? GRABADO-

Qué piedras ? DURAS MARMOLADAS

Qué plantas ? CACTUS

Qué animales ? TIGRE_ GATO

Qué números ? 3_4_7_9

Qué colores ? VERDE_ AZUL_ NEGRO_ LILA

Qué música ? CLÁSICA

Qué lecturas ? ANALÍTICO- PSICOLÓGICO

Observaciones:

Está conforme con [redacted] Cómo le gustaría llamarse?

Qué trabajo le agrada? tipo prácticos

Qué piedras? Las solitarias y bellas

Qué plantas Las verdes.

Qué animales? Los felinos

Qué números?

Qué colores? llamativos y oscuros

Qué música? Todas

Qué lecturas? Las que me interesen

Observaciones:

Está conforme con su nombre? SI Cómo le gustaría llamarse?

Qué trabajo le agrada? NINGUNO

Qué piedras? MARMOLES - (Rojos)

Qué plantas SEQUOIA GIGANTEA

Qué animales? perros (RAZAS ALEMANAS)

Qué números? 77 - 3 —

Qué colores? ROJO - NEGRO -

Qué música? JAZZ —

Qué lecturas? BIBLIA - RELIGIOSAS - CIENCIAS OCULTAS

Observaciones:

Centro de Documentación y Archivo Comisión Provincial por la Memoria
cpm

AGREGADO Nº 6

SERVICIO DE INFORMACIONES - A.F.E.

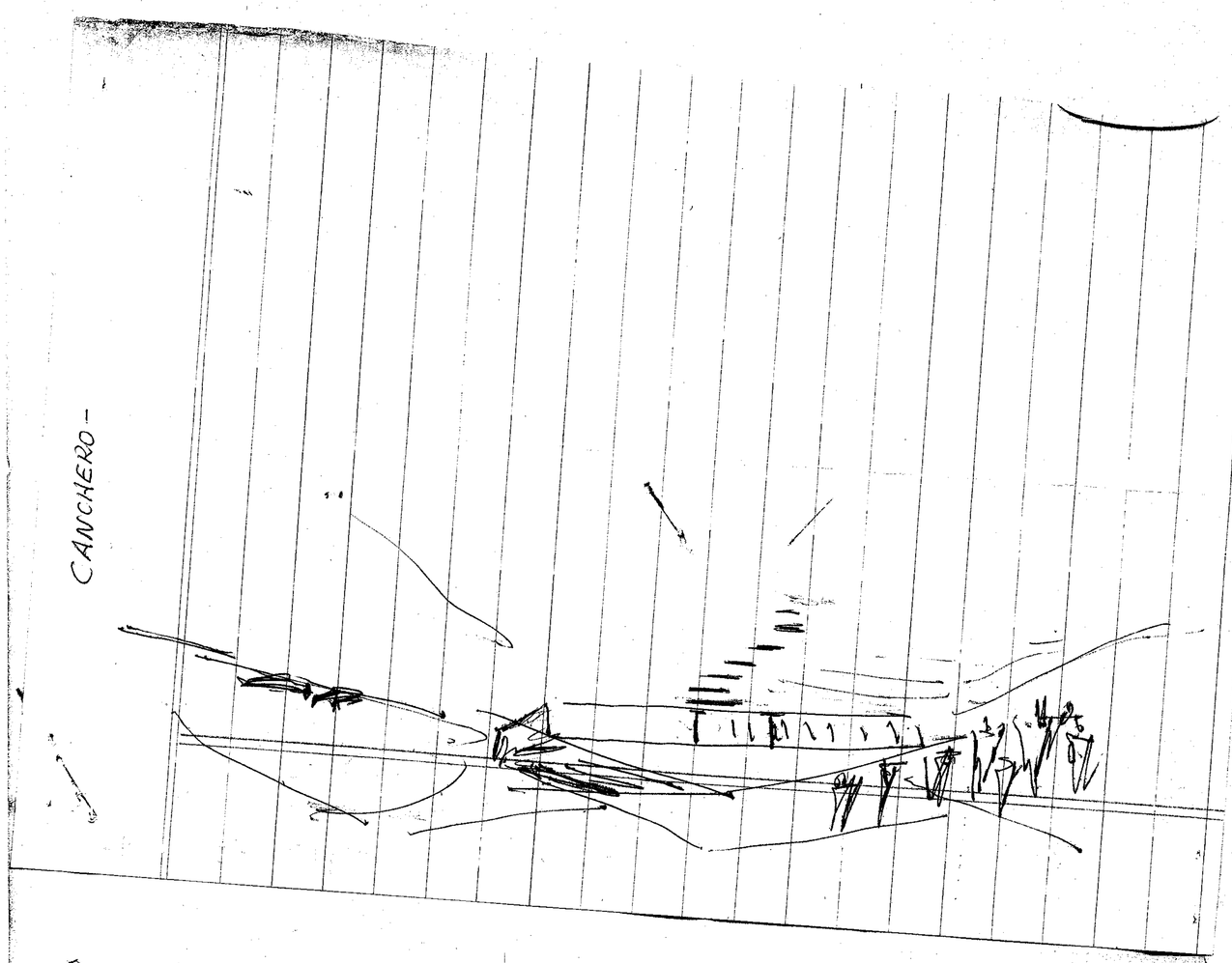

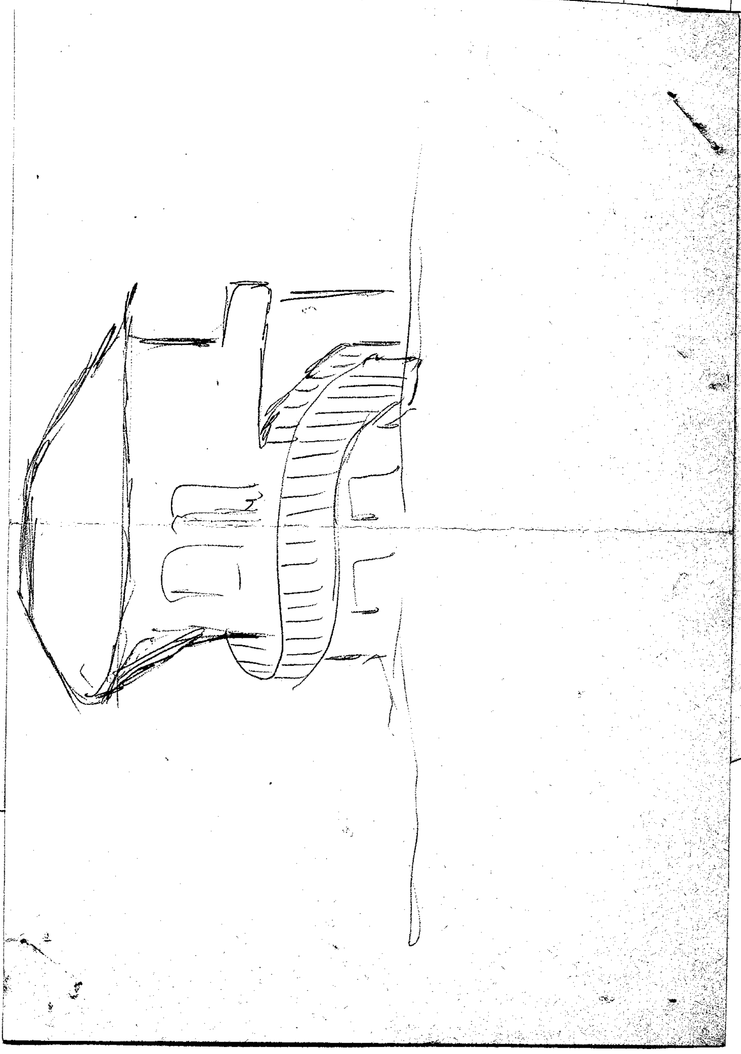

Centro de Documentación y Archivo, Comisión Provincial por la Memoria

Te de Ester

SUPERIOR

Sé lenguaje común menciona cosas exteriores. Cuatro son las funciones en el hombre.

Empezó

Centro de Documentación y Archivo Comisión Provincial por la Memoria

AGREGADO Nº 7

JUAN REMO PUEBLA
ESCRIBANO PUBLICO
MENDOZA

ESTATUTOS DE KRONOS: ARTICULO PRIMERO: DEL NOMBRE: Se constituye una asociación que funcionará con el nombre de "Asociación Kronos", o "Kronos", solamente, que se regirá conforme a los siguientes estatutos. A dicha razón social acompañará el dibujo de una culebra en círculo, como expresión de búsqueda del saber. ARTICULO SEGUNDO: MOTIVOS: La Asociación / Kronos es una institución cristiana occidental que no tiene finalidad política alguna. Tampoco es de orden comercial.// ARTICULO TERCERO: OBJETO: a) Kronos tiende al desarrollo y/ superación espiritual de los miembros que la componen, y al perfeccionamiento moral de la sociedad toda. b) No discrimina en materia racial, y por lo tanto propugna la hermandad/ de todos los hombres. ARTICULO CUARTO: LOS MEDIOS DE EXPRESION para cumplir con estos objetivos son: a) Ciclos de estudios sobre relaciones humanas: ciencia, arte y técnica. b) Conferencias sobre idénticos tópicos, y sobre los que se // crean convenientes al objeto de esta institución. c) Recursos de difusión conocidos y autorizados para propagar los fines o ideas de la asociación. d) La publicación de una revista acorde con los objetivos mencionados, cuya autorización /. se recabará a las autoridades que correspondan. ARTICULO: / QUINTO: Kronos tendrá su sede central en la ciudad de Mendoza, calle Salta, número seiscientos setenta y dos. No obstante tenderá a propagar sus objetivos allende los límites de /

(Pagina 1)

Centro de Documentación y Archivo Comisión Provincial por la Memoria
cpm

esta provincia pudiendo instalar filiales y centros de cultu
ra en cualquier punto de la república o estados extranjeros.
ARTICULO SEXTO: DURACION: La asociación tendrá duración inde-
terminada. ARTICULO SEPTIMO: DERECHOS Y OBLIGACIONES: Kronos,
para el mejor cumplimiento de sus fines, tiene plena capaci-/
dad para adquirir derechos y contraer obligaciones como cual-
quier persona de derecho. ARTICULO OCTAVO: DE LOS ASOCIADOS:
a) Podrá ser asociado toda persona sin límite de edad, que /
comulgue con los fines de la asociación. b) Serán asociados/
Fundadores los miembros de la asamblea constitutiva de esta/
institución, y que firmen el acta de aprobación de estos es-
tatutos. c) Serán asociados Activos los que solicitando tal,/
carácter, la Comisión Directiva o el Presidente, los admita/
como tales. d) Serán asociados adherentes los que de algún /
modo contribuyan con su aporte al desarrollo de los objeti-/
vos de la asociación. e) Serán asociados Honorarios los que/
por sus condiciones intelectuales o contribución sobresalien
te la Comisión Directiva o el Presidente les otorgue tal ca-
rácter. ARTICULO NOVENO: DERECHOS Y OBLIGACIONES DE LOS ASO-
CIADOS: a) Todos los asociados tienen derecho a ser elegidos
como miembros de la Comisión Directiva. b) Podrán dirigirse/
por carta al Secretario para cualquier petición o sugerencia
que crean oportuna. c) Los asociados Fundadores y Activos //
tienen derecho con voz y voto, a participar en las Asambleas.

cpm Centro de Documentación y Archivo Comisión Provincial por la Memoria

DIRECCION DE INFORMACIONES Y PRENSA
266

JUAN REMO PUEBLA
ESCRIBANO PUBLICO
MENDOZA

d) Los adherentes y honorarios podrán participar en las mis-/ mas, pero sin voto. e)Todos los asociados pueden participar / en los actos culturales que organice la Comisión Directiva o/ el Presidente. f) Ninguno de los asociados está autorizado a/ promover acto alguno que comprometa el nombre de la institu-/ ción, salvo autorización de la Comisión Directiva o del Presi dente. g) Los asociados están obligados a no interferir con / ideologías de orden político en cualquier acto público o pri- vado en que esta institución intervenga. h) La Comisión Direc tiva, la Asamblea o el Presidente, pueden expulsar al asocia- do que incumpla alguno de los artículos de estos estatutos. / ARTICULO DECIMO: DE LAS ASAMBLEAS: a) Los asociados se reuni- rán una vez al año dentro de los tres meses posteriores al fi nal de cada ejercicio, en Asamblea General para discutir los/ puntos detallados en la orden del día y cualesquiera otros // que se susciten en la oportunidad. b) En caso de que la Comi- sión Directiva o el Presidente lo consideren necesario, se // podrá convocar a Asamblea Extraordinaria en cualquier época / del año. c) Las Asambleas tendrán quórum para deliberar una / vez presentes un cuarto de sus asociados activos y fundadores d) Los asociados podrán hacerse representar por simple carta- poder. ARTICULO DECIMO PRIMERO: DERECHOS Y OBLIGACIONES DE // LAS ASAMBLEAS: a) Las Asambleas podrán remover las autorida-/ des de la institución. b) Podrán reformar los estatutos. c) /

cpm Centro de Documentación y Archivo Comisión Provincial por la Memoria

Podrán estipular la fijación de cuotas o contribuciones de // cualquier especie, d) Podrán resolver sobre cualquier punto / que se plantee fuere de la orden del día, que no sea contra-/ rio al objeto de la institución. e) Deberán elegir las nuevas autoridades. f) Deberán considerar el balance anual y la memoria que confeccione la Comisión Directiva. g) Deberán considerar el informe de la Comisión Revisadora de Cuentas. ARTICULO DECIMO SEGUNDO: DE LAS AUTORIDADES DE LA ASOCIACION: a) Serán autoridades de Kronos un Presidente, un Director General, un/ Secretario, una Comisión Revisadora de Cuentas y los Presidentes de filial. b) Los tres primeros compondrán la Comisión Directiva. c) Serán elegidas por el término de un año, pudiendo ser reelegidas. d) Podrá desempeñarse como autoridad cual-/// quier socio de cualquier categoría. e)Las autoridades tendrán voz y voto en las Asambleas como asociados activos. ARTICULO DECIMO TERCERO: DEL PRESIDENTE: a) El Presidente presidirá // las reuniones de las Asambleas y de la Comisión Directiva.b)/ Tiene los mismos derechos y atribuciones que el Director General, en los términos del artículo décimo quinto de éstos estatutos. c) Podrá nombrar a las autoridades que se establezcan/ en las distintas filiales. d) Podrá designar asociados con caracter de "activos", "adherentes" u "honorarios". e) Podrá // autorizar actos para que se realicen en nombre de la Asocia-/ ción con su sola firma. f) Podrá expulsar al asociado que com

cpm Centro de Documentación y Archivo Comisión Provincial por la Memoria

SERVICIO DE INFORMACIONES A. y F. 267

JUAN REMO PUEBLA
ESCRIBANO PUBLICO
MENDOZA

prometa al buen nombre de la institución, con su sola firma./ ARTICULO DECIMO CUARTO: DE LA COMISION DIRECTIVA: a) La Comisión Directiva se compondrá de un Presidente, un Director General y un Secretario. b) La Comisión Directiva se reunirá // por lo menos una vez por mes, mientras duren en sus funciones c) Tendrá los mismos derechos que los preceptuados en los incisos c), d), e) y f) del artículo anterior. d) Deberá convocar una vez al año Asamblea General, y podrá convocar Asamblea Extraordinaria cuando lo juzgue oportuno. e) Deberá presentar a la Asamblea General una memoria y un balance anual. f) Deberá comunicar a los asociados fundadores y activos por misivas y / o publicaciones idóneas la fecha de su constitución, lugar y orden del día. ARTICULO DECIMO QUINTO: DEL DIRECTOR GENERAL : a) El Director General es el comisionado para atender la administración de bienes de la asociación. A tal efecto esta autorizado para vender, comprar, alquilar, comprometer y dar en usufructo, aceptar legados, herencias y donaciones, abrir cuentas corrientes, firmar cheques y escrituras, librar pagarés, solicitar créditos, intervenir en juicios, comprometer en árbitros, otorgar poderes especiales y ganerales, explotar los bienes de la asociación; como en general esta / autorizado para efectuar todo acto de disposición y administración en representación de la asociación, como intervenir / ante cualesquiera autoridades nacionales, provinciales o muni

Centro de Documentación y Archivo Comisión Provincial por la Memoria
cpm

cipales o extranjeras. b) El Director General podrá comprometer a la asociación con su sola firma. La misma atribución // tendrá el Presidente. c) Deberá presentar a la Asamblea General un balance anual. d) Deberá recaudar las cuotas periódicas o contribuciones. e) Deberá llevar los libros de inventario y caja. f) Reemplazará al Presidente en caso de ausencia, renuncia o fallecimiento. ARTICULO DECIMO SEXTO; DEL SECRETARIO: a) El Secretario deberá informar a la Comisión Directiva o a las Asambleas, según el caso, las sugerencias o peticio-/ nes que reciba de los asociados. b) Deberá confeccionar la // orden del día para las Asambleas. c) Deberá llevar el libro// de actas. d) Deberá confeccionar el padrón para la elección / de autoridades en la Asamblea General. e) Deberá gestionar la autorización ante quien corresponda para la publicación de // una revista, a que hace referencia el artículo cuarto, inciso d).- f) Deberá cumplir con los recaudos de la ley para convocar Asambleas. ARTICULO DECIMO SEPTIMO: DE LA COMISION REVISADORA DE CUENTAS: a) La Comisión Revisadora de Cuentas se compondrá de un asociado nombrado como lo dispone el artículo décimo segundo. b) Deberá confeccionar un informe anual para la Asamblea General sobre el estado de cuentas de la asociación, haciendo constar cualquier irregularidad que advierta en la / contabilidad. e) Podrá concurrir a las reuniones de la Comi-/ sión Directiva con voz pero sin voto. ARTICULO DECIMO OCTAVO:

cpm Centro de Documentación y Archivo Comisión Provincial por la Memoria

SERVICIO DE INTELIGENCIA
268
A. rF.

DEL PRESIDENTE DE FILIAL: a) A los efectos de cumplir con los fines de la asociación, la Comisión Directiva o el Presidente podrán nombrar Presidentes de Filial en cualquier punto de la República o en elextranjero. b) El Presidente de Filial deberá cumplir con los destinos de estos estatutos conforme lo dis-/ponga la Comisión Directiva o el Presidente. c) No podrá realizar acto alguno de administración ni disposición sin poder especial otorgado por el Presidente o el Diractor General, // ARTICULO DECIMO NOVENO: DE LAS SUPLENCIAS: En caso de incapacidad sobreviniente, defunción o renuncia de cualquier autoridad de esta institución el Secretario o el Presidente deberán convocar Asamblea extraordinaria para elegir nueva autoridad. ARTICULO VIGESIMO: DE LA ADMINISTRACION: La asociación funcionará: a) Con los bienes que adquiera por compra,donación, alquiler o cualquier otro concepto. b) Con las cuotas o contribuciones que se establezcan. ARTICULO VIGESIMO PRIMERO: El ejercicio económico se cerrará el primero de julio de cada año ARTICULO VIGESIMO SEGUNDO: La asociación podrá entregar cupones de cartón o de metal a sus asociados como comprobantes de pago por las cuotas o contribuciones que se establezcan. ARTICULO VIGESIMO TERCERO: DISOLUCION: En caso de disolución una asamblea decidirá el destino de los bienes, pudiendo disponerse entre otras cosas, que se formará con ellos otra asociación que cumpla con objetivos paralelos a los de Kronos, o que se

cpm Centro de Documentación y Archivo Comisión Provincial por la Memoria

donen a otra institución de parecido carácter. - - - - - - - -

Es copia simple.-

JUAN REMO PUEBLA
ESCRIBANO PUBLICO
MENDOZA

Centro de Documentación y Archivo Comisión Provincial por la Memoria
cpm

AGREGADO Nº 8

GOBIERNO DE MENDOZA

SERVICIO DE INFORMACIONES A. Y F. 269

CERTIFICO: que la Asociacion civil "KRONOS" ha presentado ante esta Inspección de Sociedades toda la documentación exigida por el art.7º del Decreto Provincial Nº 1020/31, habiendo dado cumplimiento a los requisitos legales exigidos para la obtención de la personería jurídica y para la aprobación de sus estatutos, a cuyo efecto se han elevado las actuaciones al Poder Ejecutivo de la Provincia.-

Se extiende el presente certificado a pedido de la interesada a los siete días del mes de noviembre de mil novecientos sesenta y seis.----------

Pedro Gutierrez

DR. PEDRO F. GUTIERREZ
JEFE DE INSPECCIÓN DE SOCIEDADES

INSPECCION DE SOCIEDADES
MENDOZA

Pegado 8 C

cpm Centro de Documentación y Archivo Comisión Provincial por la Memoria

AGREGADO Nº 9

SERVICIO DE INFORMACIONES - A. VE. -
2410

(CUADERNOS EN ESTUDIO)

cpm Centro de Documentación y Archivo Comisión Provincial por la Memoria

AGREGADO Nº 10

SERVICIO DE INFORMACIONES
271

Policía de la Provincia de Buenos Aires

SERVICIO OFICIAL

Exped. de ..... Nº ..... P ..... H .....

Empleado ..... a las ..... Fecha 17-6-68.-

SEÑOR JEFE GUARDIA SEGURIDAD ISLAS.-.....

D.V. 384.-
Comunica Director Judicial retransmitiendo despacho de Investigaciones Rosario dice: a solicitud Juez Instrucción 5ta nominación Rosario Dr. DANA CRESPO solicito mantenga dtención [redacted] integrante Grupo Kronos dtenida Policía Marítima zona Tigre dando aviso Sr. Juez 8a. Dne.La Plata Dr. Ozafrain ante cuyo Juzgado obra exhorto. Sirvase comunicar lugar dtención que autoridad competente, disposición que autoridad se encuentra mencionada persona.Ruego dar al presente caracter URGENTE. Sirvase Informar ampliamente respecto consignando actual situación nombrada.-

Juan Mario Salvi
Insp. Mayor
Jefe Regional III.-

cpm Centro de Documentación y Archivo Comisión Provincial por la Memoria

ACREGADO N: 11

SERVICIO DE INFORMACIONES - A.F.E.

(DIBUJO TABLA DE MADERA
EN CONFECCIÓN)

cpm Centro de Documentación y Archivo Comisión Provincial por la Memoria

AGREGADO Nº 12

(LIBRO ROJO . EN ESTUDIO)

cpm Centro de Documentación y Archivo Comisión Provincial por la Memoria

1º) Características principales del grupo CRONOS.

2º) Nombre que recibe el principal participante, santón o jefe del grupo, si es nombre de pila o místico, forma en que llegó a esta situación, cultura que observa, medios económicos de que dispone para su vida particular y del retiro cuando se concentra con el grupo. Papel que desempeña en la comunidad mientras no se efectúan retiros. Aspectos psicológicos y filosóficos de esta persona (experiencia personal que haya adquirido en los días de su permanencia con el grupo).

3º) Contactos previos para el ingreso, características de los mismos (en su caso particular, casuales, elaborados, etc.) En los casos generales si son individuos que persiguen exclusivamente ese fin o practicantes con mayor experiencia, qué clase de métodos emplean, pasivos, de tipo espiritual o erótico.

4º) Organización interna del grupo. Diferentes estados jerárquicos. Modos y medios de subsistencia en los retiros.

5º) Modos y medios de la agrupación en toda su magnitud. Si existen lugares especiales para la meditación o si son elegidos según las conveniencias del caso o están ya asignados como lugares exclusivos para tales manifestaciones, como así también si la finca o propiedad que ocupan para estos retiros pertenece a algún integrante del grupo o es alquilada.

6º) Afinidad o dependencia de otros grupos místicos, como ser "LOS CABALLEROS DEL FUEGO", "ROSACRUCES" o algún otro de este tipo, o si ha sentido en conversaciones el nombre de los grupos mencionados.

7º) Si luego de haber efectuado el curso está habilitado para concurrir a otros y llevar a su vez un nuevo participante, clase de recomendaciones para tal caso y tipo de relaciones que establecen para los contactos previos.

////

cpm Centro de Documentación y Archivo de la Comisión Provincial por la Memoria

///

8º) Qué experiencia hizo en cuanto al acto espiritual en sí, es decir logrado el desdoblamiento físico-espiritual. Si es necesario continuar con la práctica del rito o la persona ha llegado a un estado de ensismamiento que le permite resolver sus problemas sin recurrir nuevamente a estas clases.

9º) Qué clases de compañeros tuvo en su retiro, si mantenían conversaciones o se dedicaban a la contemplación; a qué estratos sociales si pudo deducir, pertenecían el resto de los integrantes, ya sea cultural o económicamente.

10º)Si advirtió durante su permanencia la circulación de drogas u otro estimulante similar o si tiene la presunción de que alguno de los integrantes pudieran haber estado en alguna oportunidad bajo esos efectos.

11º)Si existieron contactos de tipo sexual.

12º)Actividades de tipo ideológico o de captación religiosa.

13º)Si la denominación de "CRONOS" fué extraído del Dios Mitológico del mismo nombre.

14º)Significado del emblema que utiliza la agrupación.

cpm Centro de Documentación y Archivo Comisión Provincial por la Memoria

SERVICIO DE INFORMACIONES - A. y F. S.

1º) KRONOS es un movimiento que nació en Mendoza, hace mas o menos 4 ó 5 años. Dado el objetivo místico que persigue, no es posible decir que su fin sea "este", y puntualizarlo. Mas bien habría que proceder por rodeo y apuntar una serie de caracteristicas, que nos vayan dando la pauta de lo que se quiere lograr.

Se considera que los males que afligen a la humanidad no son de índole material o corporea, sino mas bien de caracter psiquico o espiritual. Hemos comprobado como un Gandhi, un Cristo, o tantas otras personas, principalmente de Oriente, sin dedicarse a la posesion irracional de objetos y sin predicar utópicas teorías de comunidad de bienes han llevado una vida apacible, controlada y en perfecta concordancia con si mismos. Es evidente que existen "formas" de encarar el problema de la existencia, que conducen a una auténtica felicidad; y también es evidente que el hombre actual (sobre todo el occidental) no ha dado aun con la tecla para resolver el problema. Se trata entonces de buscar la armonía interior por sobre todas las cosas, la permanencia en uno mismo. Comprender qué es el hombre en su interior. ¿de que forma? buceando en la s profundidades del espíritu (o de lo psiquico) , profundizando dentro de uno mismo. Para lograr esto se utilizan métodos que no por simples dejan de ser costosos para aquel que verdaderamente quiere lograr el conocimiento de si mismo. Y es aqui donde se recurre a las milenarias y efectivas técnicas orientales, como son la meditacion, la concentracion, la charla filosofica, en fin, la conversacion con uno mismo. Partiendo de estas premisas se considera

Se divide ~~el~~ la máquina humana en 4 partes. Una parte intelectual otra emotiva, otra motriz y otra vegetativa; y se trata de ir trabajando sobre c/u de esas partes o centros para comprender su funcionamiento. Por ejemplo, sobre la parte motriz se trabaja tratando de lograr en el coetáneo un perfecto estado físico (mente sana en cuerpo sano). Para esto se practica gimnasia danesa, hatha yoga, largas caminatas, etc. Sobre el centro emotivo se trabaja procurando controlar emociones, y tratando de ir depurando aquellas consideradas como negativas, como ser el miedo, la ira, la envidia, etc. La parte intelectual se controla, tratando de no divagar y haciendo ejercicios de memoria, concentracion, etc. y por ultimo el centro vegetativo es sometido a breves ayunos y vigilias a fin de ir dominando el hambre y el sueño.

2º) El jefe del grupo o cripta es el Eponimo y los integrantes los coetáneos El eponimo es un muchacho que esta mas adelantado en el trabajo, vale decir, que ha subido un escalon mas que los coetáneos en el camino de la perfeccion. Por lo gral. trabaja o estudia o las dos cosas a la vez. He notado en el epónimo una permanencia en si mismos fuera de lo comun, son personas apacibles, inteligentes, muy autocontroladas; nunca los he notado un irse fuera de si, un arrebato

3º) En mi caso concreto, el contacto fue casual, en los demas casos no se, supongo que tambien (uno lleva al otro).

4º) No se puede hablar de organizacion interna del grupo dado lo simple del esquema. Los grupos estan compuestos de un eponimo y 6, 7 o mas coetaneos Cuando se efectúan retiros espirituales c/u lleva lo que puede en $ o efectos a fin de solventar los gastos. Se procede de buena fe y por lo tanto nadie saca ventajas llevando menos de lo que podría gastar. Como en toda sociedad espiritual, la sinceridad y la ayuda mutua, son cualidades esenciales de los miembros que la integran

5º) Los lugares en los cuales se trabaja, van desde un parque público, hasta una casa particular . Si de esto ultimo se trata, por lo gral pertenece a algun coetáneo.Por logica que tiene que ser un lugar tranquilo y sin ruidos.

6º) KRONOS no tiene nada que ver con los rosacruces. En cuanto a la otra organización nunca la había oido nombrar.

7º) En realidad no se trata de un "curso". Es mas bien una enseñanza, tal como podría ser la que brinda un centro yoga, una iglesia católica o un un templo budista-zen. En lo que a nuevos participantes se refiere, se trata de que sea gente consciente, que verdaderamente quiera conocerse a si misma.

8º) Por supuesto que no he logrado el desdoblamiento físico-espiritual (no creo que nadie lo logre en 5 meses) , pero si he obtenido una serie de grandes beneficios en el plano espiritual. Por ejemplo he adquirido mas

Centro de Documentación y Archivo Contemporáneo de la Memoria cpm

SERVICIO DE INFORMACIONES - A.F.F.A.

confianza en mi mismo, mas libertad interior. Tambien he superado un [illegible] tipo de crisis existencial, que me había preocupado bastante tiempo. Vuelvo a repetir que asi como no es un curso, tampoco es un rito

9º) A lo largo de mi pasaje por la agrupación, he visto toda clase de personas, de todos los estratos socialos, cultural y economicamente. Durante los retiros se trabaja a conciencia y las conversaciones con los demas coetaneos, estaban por lo gral. orientadas al trabajo que estabamos realizando.

10º) Nunca circularon drogas, estimulantés, ni nada que se le parezca,es mas, se hablaba en contra de esos habitos, ya que provocaban una fuga de la realidad, lo cual no es nada bueno.

11º) No (cuando se trabajaba sobre el centro intelectual, se nos decía, entre otras cosasque había que tratar de suprimir la divagacion erótica)

12º) Ninguna. La politica y las ideologías no interesan al grupo. (me remito al item 1).

13º) Creo que si.

14º) El símbolo se refiere a la serpiente del Cundalini, filamento nervioso que concentra el total de energia del cuerpo. Esta ubicada al fondo de la columma vertebral y mediante el trabajo de toda una vida se puede ir haciendola subir hasta que toque un punto situado en el cerebro, con lo cual el individuo queda al momento "iluminado" para siempre (ver filosofia hindú)
Tambien se refiere a la profundizacion sobre uno mismo, vale decir, la búsqueda interior, el retorno a las fuentes, al punto.

cpm Centro de Documentación y Archivo Comisión Provincial por la Memoria

SRC Nº 68/68

ASUNTO: Solicitar antecedentes

Al respecto se informa:

Se tiene conocimiento que el día 11 Jun 68 fue descubierto un "retiro espiritual", que funcionaba en un recreo de las Islas del Delta.

Se desea saber:

1) Nombre y apellidos completos de las personas que se encontraban en el mismo.
2) Antecedentes generales, ideológicos, datos de identidad.
3) Actividades que desarrollaban.
4) Agrupación o Institución que pertenecían.
5) Si tenían vinculación con la Agrupación KRONOS.
6) Todo otro dato que se considere de interés.

LA PLATA, 26 de junio de 1968.

POLICIA DE LA PROVINCIA DE BS. AIRES
Nº de Orden 3672 RS
ENTRADA: Día 27 6 68
SALIDA: Día ... Mes ... Año ...

Recibido en este Departamento, sin copia de información.-
Contestado por el Sr. Sub-Jefe del Organismo-1-7-68.-

cpm Centro de Documentación y Archivo Comisión Provincial por la Memoria

R. 14628

CRONICA
23 JUN 1968

287

KRONOS: DETALLES DEL PRESUNTO SECUESTRO

ROSARIO, 22 (De nuestro corresponsal). — Se conoce la identidad de los protagonistas del último escándalo provocado por miembros de la agrupación "espiritualista" Kronos. Tal como ya informáramos oportunamente, una muchacha de 22 años, hija de un alto funcionario de la justicia local, fue raptada y arrestada por orden precisamente de su familiar, como presunta responsable de secuestro y corrupción.

La muchacha detenida es María Angélica Soler, de 22 años, estudiante de Arquitectura, radicada en la Capital Federal. Cuando vino a esta ciudad a visitar a su abuela materna, su tío, doctor Julio Piatini López, secretario de la Cámara de Apelaciones en lo Criminal, ordenó que fuera detenida bajo la acusación de rapto y corrupción de su hija Susana.

Arrestada la señorita Soler, por sus declaraciones se estableció que la hija del funcionario se hallaba en un "retiro" organizado por Kronos en los recreos del Delta, en Buenos Aires, de donde fue traída posteriormente por un oficial sumariante.

También por declaraciones de la señorita Soler, se allanó un departamento de la calle España, en esta ciudad, donde se arrestó a un sujeto apellidado Morotán, quien estaba en compañía de una jovencita menor de edad. Ese inmueble había sido alquilado por la organización Kronos.

Ahora el juez que entiende en la causa ordenó la libertad de la Soler y la de Morotán, pero este último debió pagar una elevada fianza.

Las diligencias continúan empeñosamente tendientes a establecer los reales alcances de la organización Kronos, que ha dado un comunicado en el cual señala que Susana, la hija del funcionario de la justicia local, probablemente sea acusada por sus familiares de insana mental,

cpm Centro de Documentación y Archivo Comisión Provincial por la Memoria

R.14628

VIAMON
19 JUN 1968

2288

"Kronos": Otra Vez Danza en un Oscuro Proceso

ROSARIO, 18 (De nuestro corresponsal). — Una extraña denuncia ha vuelto a poner sobre el tapete las actividades de la organización denominada "Kronos", cuyos integrantes afirman que se dedican al "retiro espiritual".

La primera vez que salió a publicidad fue cuando una comisión policial allanó una finca ubicada en la localidad de Melchor Romero. Sin embargo, allí se comprobó que los jóvenes no hacían nada que estuviese fuera de la ley. Poco después surgió nuevamente a la luz, pues María Cristina Pulles, la joven que huyó a Chile llevándose dos millones de pesos del lugar donde trabajaba, pertenecía también a "Kronos".

Ahora nuevamente el escándalo amenaza a los "espiritualistas". En efecto, una joven que estaba en esta ciudad, procedente de la Capital Federal fue detenida el viernes 7 del actual a pedido de su tío, quien la acusa de corrupción, vagancia y rapto. Esta muchacha pertenece a "Kronos" y su tío afirma que raptó a su hija y la llevó a una finca del Delta, en donde la joven fue inducida a actos reñidos con la moral. Sin embargo, la joven tiene 22 años, por lo que la acusación última carecería de valor.

Allanamiento

Mientras tanto, se sabe que la policía realizó un allanamiento en una habitación de la calle España 1119, alquilada por "Kronos", en donde se encontró a una pareja. La mujer fue puesta en libertad, pero el hombre permanece detenido en averiguaciones. A pesar del hermetismo oficial, se estableció que la joven acusada prestaría declaración de un momento a otro ante el juez de faltas, doctor Felipe Zeinpejes.

Registro

cpm Centro de Documentación y Archivo Comisión Provincial por la Memoria

RROnos
2.14.628

289

Crónica 18 Junio 68

KRONOS: CORRUPCION Y SECUESTRO

ROSARIO, 18 (De nuestro corresponsal). — Un caso singular y que podría tener derivaciones espectaculares, se está ventilando en los tribunales de esta ciudad. En torno al mismo se guarda especial hermetismo, pero los trascendidos han ido revelando detalles donde aparece implicada la organización "Kronos", a la que perteneciera María Cristina Pulles, la joven que huyó a Chile con 2.000.000 de pesos de sus patrones, hecho que se está investigando en Buenos Aires.

● **UNA DETENCION**

El caso que nos ocupa se inicia el viernes 7 del corriente, a las 18 horas, cuando una joven procedente de la Capital Federal, que se encontraba de visita en casa de su abuela, es detenida a pedido de su tío que la acusa de corrupción, vagancia y rapto. La joven fue llevada en un patrullero del comando radioeléctrico a la Jefatura de Policía, donde permanece a disposición de los jueces competentes.

● **LOS ORIGENES**

Se ha podido saber que los hechos tienen, como origen, los procedimientos realizados en la zona del Delta, donde se allanó un "retiro" ocupado por jóvenes de ambos sexos pertenecientes a la organización "Kronos". Entre los asistentes al "retiro" se encontró a la hija del denunciante, prima de la joven detenida. Precisamente en la presencia de esta última muchacha reside la acusación de rapto que hace el tío a la primera implicada. Es de destacar que la hija del denunciante tiene ya 22 años de edad, por lo que a acusación de rapto es relativa. De cualquier manera, n la víspera se trasladó al Delta una comisión a fin de mar declaración a la última joven a efectos de comprobar se encuentra allí por su voluntad o fue llevada con engaos o por la fuerza.

El viernes 13 a las 21.30 la policía efectuó otro allanamiento en la calle España 1119, donde en una habitación de no de los departamentos allí existentes, detuvo a una pareja. La habitación era alquilada por el llamado grupo "Kronos". Se secuestraron efectos personales de la pareja.

● **NUEVOS ALLANAMIENTOS**

Mientras tanto, otras comisiones realizaban procedimientos paralelos, pudiéndose saber que fueron detenidas otras tres personas no integrantes de "Kronos". En cuanto a la pareja detenida en la calle España, se ha sabido que

Mujeres y Hombres Detenidos en Rosario

la mujer —mayor de edad, igual que el hombre— fue puesta en libertad en la madrugada del domingo. Su compañero continúa preso, bajo los mismos cargos de la primera joven, es decir, corrupción, rapto y vagancia.

● **ANTE EL JUEZ**

Recién en el día de hoy, la muchacha acusada por u tío, compareceria a prestar declaración ante el juez de faltas doctor Felipe Zeinpejes, por el delito de vagancia. Mientras tanto, en el juzgado de instrucción de sustancia el sumario por los otros dos cargos.

En los círculos forenses, se comenta con extrañeza que, a pesar de que la detención se efectuó el viernes 7 del corriente, aún la joven de referencia no fue llevada a declarar ante ninguno de los dos juzgados.

Como lo hemos señalado, el hermetismo es casi total en torno a este caso y los nombres de los implicados se mantienen en total reserva, pero se ha logrado saber que entre ellos figuran personas sumamente conocidas en esta ciudad. Algunos detalles indicarían que la organización "Kronos" no es tan "espiritual" como sostienen sus dirigentes. Según círculos policiales se estaría frente a actividades que se encontrarían encuadradas en el Código Penal.

LEGAJO
Comisión Provincial por la Memoria
Centro de Documentación y Archivo
cpm

14628

LA NACION
7 JUL 1968

290

Dictóse la prisión preventiva a la joven María Cristina Pullés

A María Cristina Pullés, argentina, de 21 años, soltera, empleada —cuya desaparición fue denunciada el 13 de mayo y al cabo de un mes se la detuvo a su regreso de Chile, a donde viajó voluntariamente según sus propias manifestaciones—, le fue dictada la prisión preventiva por el delito de apropiación indebida, con embargo sobre sus bienes por 2.500.000 pesos. Posteriormente se le concedió la excarcelación, que se hizo efectiva bajo caución real de 500.000 pesos, fijada por el juez de instrucción doctor Jorge V. Quiroga, quien dictó aquellas medidas, por la secretaría del doctor Guillermo Garro Auderut.

En la fecha antes indicada la joven —tras cobrar 2.135.000 pesos a clientes de la firma Borchardt y Jorcino, de la que era empleada—, desapareció. El día 16, su madre denunció la presunta desaparición de la joven, de la que recibió un telegrama fechado en esta ciudad en que decía: "Viajo, todo bien, Cristina". Otro telegrama, procedente de Chile consignaba: "Estoy bien, fue carta". Por otra parte, el señor Raúl Adolfo Jorcino Tula, de la firma empleadora de la joven, hizo la denuncia sobre su desaparición y luego otra, considerando damnificada a la empresa en el importe cobrado por la acusada.

Esta, al declarar, manifestó que una explosión de angustia la colocó en posición de adoptar una decisión definitiva, resolviendo irse. Antes de hacerlo hacia Chile, dijo, entregó el dinero cobrado a un niño para que lo diera a sus empleadores. Retuvo solamente 50.000 pesos. Ya en Viña del Mar pasó 24 días en un hotel, en habitación con baño privado, según manifestó, y siempre sola, hasta su regreso a Mendoza, donde fue detenida.

Afirmó que solamente se sentía responsable por haber entregado el dinero de sus empleadores a un niño desconocido, dado que no resulta creíble este episodio.

El magistrado, por su parte, expresa que los descargos ensayados por la procesada adolecen del defecto que ella misma señala: incredibilidad. A todo lo largo de su extensa y lúcida declaración —agrega— intentó poner de manifiesto una singular ausencia de responsabilidad, condición que ella misma desvirtúa al reconocer que durante un año y medio se había hecho acreedora a una tan grande confianza por parte de sus empleadores, que delegaban cotidianamente en ella la muy responsable tarea de elevadísimas cobranzas. La admisión de esa irresponsabilidad, dice, se torna evidentemente inútil ante cualquier análisis. Por ello, se pronuncia respecto de su situación procesal —ante el pedido de excarcelación— en la forma señalada al comienzo, sin perjuicio de las medidas sumariales que deberán seguir realizándose.

Tráfico de estupefacientes

Por otra resolución, dictada en la misma causa, el juez doctor Quiroga dictó la prisión preventiva de Rubén Isaac Vázquez, argentino, de 22 años, casado, empleado, y de Francisco Pascual Viñales, argentino, de 48 años, casado, empleado, por tráfico de estupefacientes, con embargo de 200.000 pesos a cada uno de ellos.

Al investigarse la desaparición de María Cristina Pullés, incidentalmente se obtuvo la información de que Vázquez se dedicaba a la venta de alcaloides. Detenido, se le secuestró extracto blanco de opio, droga que también fue hallada en su domicilio.

Admitió posteriormente haber recibido de su tío Carlos Jara —actualmente prófugo— cierta cantidad de estupefacientes para su venta. Viñales, por su parte, confesó traficar con estupefacientes, vinculándose con el prófugo Jara. Dice el magistrado que los dichos de los procesados así como del secuestro del opio en poder de Vázquez, surge la evidencia necesaria para dictarles la prisión preventiva.

En cuanto a María Cristina Pullés, por ahora no se han dado indicios de su relación con los traficantes de alcaloides.

cpm Centro de Documentación y Archivo Comisión Provincial por la Memoria

ESTUDIO REALIZADO POR UN SACERDOTE JESUITA, ASESORADO POR OTROS, QUE INTEGRAN UN GRUPO DE PROFESORES DE LA UNIVERSIDAD DEL SALVADOR

" REFLEXIONES A PROPOSITO DEL GRUPO KRONOS "

"Se trata de un conjunto de proposiciones y prácticas que si bien "no poseen una verdadera lógica interna como para constituir una "doctrina y una moral, o modo de actuar coherente con vistas a con- "seguir un bien, pueden sin embargo adquirir una cierta inteligibi- "lidad considerando LO QUE PRETENDEN.-

"Las personas que toman como punto de partida, según sus propias / "afirmaciones, son los desubicados, LOS RESENTIDOS, LOS TIMIDOS, LO "QUE ESTAN DISCONFORMES CON SUS PROPIAS SOCIALES, AMBIENTALES Y FAMI "LIARES.- Psicologicamente podriamos decir los que en razón de al- "guna inhibición interna no pudieron triundar y culpan de ello al "medio ambiente.-

"Las carácterísticas propias de estas personas se resumen en una / "FORMA PATOLOGICA DE EGOISMO, junto con una profunda timidez.- To- "dos los esfuerzos que aparecen en las hojas que me presentaron, se "orientan a lograr de estos individuos, UNA SEGURIDAD NACIDA DEL "GRUPO, REGIDA POR EL "EPIGONO" y haciéndoles triunfar en una serie "de ejercicios psicológicos y de trabajo motivados a conseguir dos "cosas:

UNA SEGURIDAD PERSONAL

UNA ENTREGA ABSOLUTA DE SU LIBERTAD AL GRUPO

"Pienso que estos dos fines los pueden lograr facilmente, ya que a "pesar de los términos místicos con que rodean a sus ejercicios psi- "cológicos, estos estás perfectamente adecuados como para conseguir "la metas que se proponen, fundamentalmente "Adherir de tal manera "al grupo, que el individuo pierda sus capacidades de juicio moral "y de dácision personal".-

"Esto se consigue precisamente por que la doctrina con que instruye "a los adherentes, es del más crudo materialismo, negando los funda- "mentos de la moralidad, esto es LA EXISTENCIA DE UN ALMA INDIVIDUAL "Y SUPRAMATERIAL, junto con una libertad regida por los principios "de la moral.- Más aún como se puede verpór sus propias expresiones,

//////

cpm Centro de Documentación y Archivo Comisión Provincial por la Memoria

////un conjunto de ejercicios de trabajo motivado, tiene como fina-
"lidad obligarles a ejercer una verdaderadestrucción de la moral, a
"la que denominan"forma convencional de actuar".-
"En pocas palabras, estos ejercicios junto con la teoria que propo-
"nen, si se practican con asiduidad, y con sinceridad, lo que conse-
"guirán será un individuo totalmente entregado al grupo sin capaci-
"dad de decision moral y libre, sin propio juicio, es decir un ro-
"bot en beneficio de quién quiera aprovecharlo, para el fín que a
"él le interese.-
"Es pués, una forma de neurotizar, destruyendo la moral, los princi-
"pios que rigen la conducta humana, basados sobre la idea del bien
"y del mal, junto con la del Dios personal.-
"En mí oponión a no ser que el comunismo intente con ésto solamente
"la destrucción de una serie de personas, no es ésto comunista, ya
"que estos individuos por su configuración y por su conformación /
"antisocial, no les sirviran de nada, a los fines de aquella orga-
"nización política".-

cpm Centro de Documentación y Archivo Comisión Provincial por la Memoria

293

Reflexiones a proposito del Grupo Kronos.
Se trata de un conjunto de proposiciones y prácticas que si bien no poseen una verdadera lógica interna como para constituir una doctrina y una moral, o modo de actuar coherente con vistas a conseguir un bien, pueden sin embargo adquirir una cierta inteligibilidad considerando LO QUE PRETENDEN.
Las personas que toman como punto de partida, según sus propias afirmaciones son los desubicados, ~~los desconformes, en una palabra~~, LOS RESENTIDOS, LOS TIMIDOS LOS QUE ESTAN DESCONFORMES CON SUS PROPIAS CONDICIONES SOCIALES? AMBIENTALES Y FAMILIARES. Psicologicamente podriamos decir los que en razón de alguna inhibición interna no pudieron triunfar, y culpan de ello al medio ambiente.
Las caracteristicas propias de estas personas se ~~encuentran~~ resumen en una FORMA PATOLÓGICA DE EGOISMO, junto con una profunda timidez. Todos los esfuerzos que aparecen en las hojas que me presentaron, se orientan a lograr de estos individuos UNA CIERTA SEGURIDAD NACIDA DEL GRUPO, REGIDA POR EL "EPIGONO", y haciendole triunfar en una serie de ejercicios psicologicos y de trabajo motivado, conseguir dos cosas:

UNA SEGURIDAD PERSONAL
UNA ENTREGA ABSOLUTA DE SU LIBERTAD AL GRUPO.

Pienso que estos dos fines los pueden lograr facilmente, ya que a pesar de los terminos misticos con que rodean a sus ejercicios psicologicos, estos están perfectamente adecuados como para conseguir las metas que se proponen. fundamentalmente "adherir de tal manera al grupo, que el individuo pierda sus capacidades de juicio moral y de decisión personal".
Esto se consigue precisamente por que la doctrina con que instruyen a los adherentes, es del mas crudo materialismo, negando los fundamentos de la moralidad, esto es LA EXISTENCIA DE UN ALMA INDIVIDUAL Y SUPRAMATERIAL, junto con UNA LIBERTAD REGIDA POR LOS PRINCIPIOS DE LA MORAL. Mas aún como se puede ver por sus propias expresiones, un conjunto de ejercicios de trabajo motivado, tiene por finalidad obligarles a ejercer una verdadera destrucción de la moral, a la que denominan "forma convencional de actuar".
En pocas palabras, estos ejercicios junto con la teoria que proponen, si se practican con asiduidad, y con sinceridad, lo que conseguiran será un individuo totalmente entregado al grupo sin capacidad de decisión moral y libre, sin propio juicio, es decir un robot en beneficio de quien quiera aprovecharlo, para el fin que a el le interese.
Es pues, una forma de neurotizar, destruyendo la moral, los principios que rigen la conducta humana, basados sobre la idea de bien y de mal, junto con la del Dios personal.
En mi opinion a nos ser que el comunismo intente con esto solamente la destrucción de una serie de personas, no es esto comunista, ya que estos individuos por su configuración y por su conformacion antisocial, no les servirían de nada, a los fines de aquella organización politica.

cpm Centro de Documentación y Archivo Comisión Provincial por la Memoria

Dr. Manuel Ramirez
SANTOS VEGA 1060
VILLA BOSCH

294

INFORME PSIQUIATRICO SOBRE LA ORGANIZACION "KRONOS"

De la lectura de su estructuración surge una incoherencia pueril que hace suponer un ocultamiento de la verdad de sus fines y objetivos.

Sus métodos de captación,prueban que aislan al individuo de la sociedad,familia y trabajo con el engaño de ofrecerle un mejoramiento fisico y espiritual que posteriormente el decurso de su programa invalida.

Hay en sucesivas étapas un plan destinado a lograr la "despersonalización" del individuo con graves peligros para su integridad psíquica y aún física por la rudeza y ensañamiento de frecuentes castigos corporales.Se busca el "superhombre", que asimile distintas situaciones en forma desprejuiciada , "vaciando"la personalidad de sus emociones primarias,para convertirlo en un automata,luego fácil presa,para distintos objetivos extremistas.No de otra manera se puede pensar cuando en sus estatutos se habla de asociación civil cristiana occidental y se olvidan de Dios y utilizan un "yoga oriental" camuflayado .

Además ninguna institución civil,con los fines prefijados en sus estatutos, busca separar al individuo de la sociedad y someterlo luego a cruentos procedimientos,perfectamente identificables con acciones tritementes célebres y de historia reciente ,que aniquilan la persona.

Por todo ello considero que en salvaguardia de la salud mental y física de los incautos que se prestan a estas maquinaciones se debe actuar con acción rápida y enérgica ,hasta descubrir los verdaderos móviles de esta siniestra organización.

cpm Centro de Documentación y Archivo Comisión Provincial por la Memoria

- ESTUDIO REALIZADO POR UN PSIQUIATRA, MILITANTE CATOLICO, CON EL ASESORAMIENTO DE SU DIRECTOR ESPIRITUAL, TEOLOGO JESUITA.-

- De la lectura de su estructuración surge una incoherencia pueril que hace suponer un ocultamiento de la verdad de sus fines y objetivos.-
- Sus métodos de captación, prueban que aislan al individuo de la sociedad, familia y trabajo con el engaño de ofrecerle un mejoramiento fisico y espiritual que posteriormente el decurso de su programa invalida.-
- Hay en sucesivas étapas un plan destinado a lograr la " despersonalización " del individuo con graves peligros para su integridad psíquica y aún física por la rudeza y ensañamiento de frecuentes castigos corporales. Se busca el "superhombre", que asimile distintas situaciones en forma desprejuiciada, "vaciando" la personalidad de sus emociones primarias, para convertirlo en un automata, luego fácil presa, para distintos objetivos extremistas. No de otra manera se puede pensar cuando en sus estatutos se habla de asociación civil cristiana occidental y se olvidan de Dios y utilizan un "yoga oriental" camuflayado.-
- Además ninguna institución civil, con los fines prefijados en sus estatutos, busca separar al individuo de la sociedad y someterlo luego a cruentos procedimientos, perfectamente identificables con acciones tristemente célebres y de historia reciente, que aniquilan la persona.-
- Por todo ello considero que en salvaguardia de la salud mental y física de los incautos que se prestan a estas maquinaciones se debe actuar con acción rápida y enérgica, hasta descubrir los verdaderos móviles de esta siniestra organización.-

cpm Centro de Documentación y Archivo Comisión Provincial por la Memoria

Esquema de ESTILO

REFLEX.

ADHEREN.

MEC.

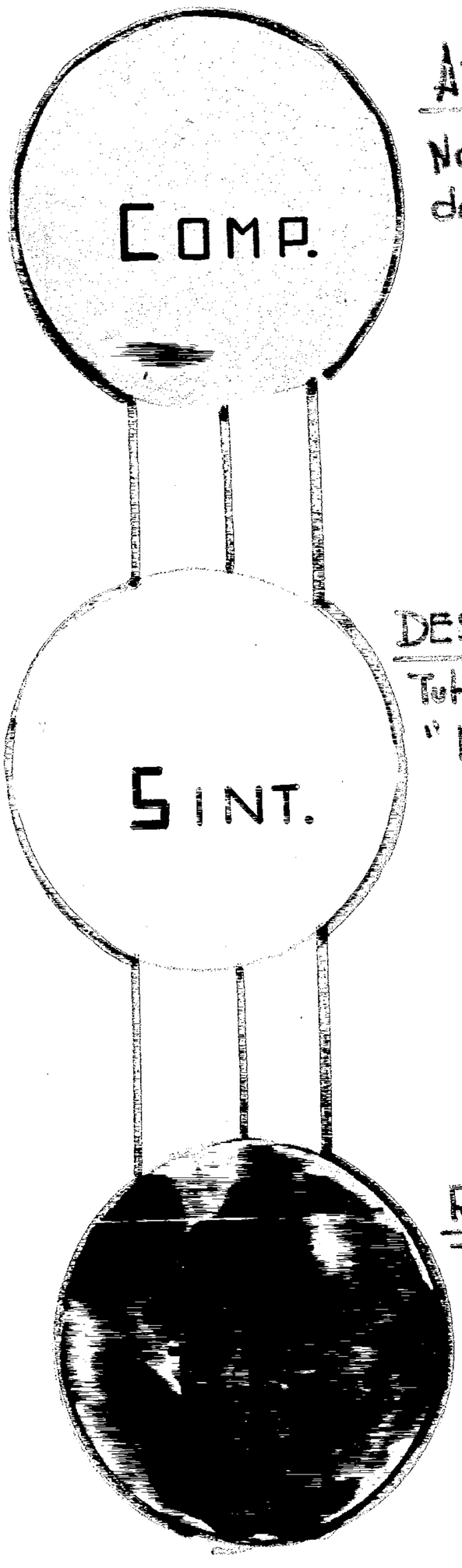

ATENCIÓN:
No divagar fuera del espacio temporal

DESHADER.:
Tuteo
" No meterse con el otro"

RELAX:
Tensión innecesaria
"Gesticular"

cpm Centro de Documentación y Archivo Comisión Provincial por la Memoria

SERVICIO DE INFORMACIONES
297

CRONOS

1) Sobre la Institución como tal no puedo dar ningún informe pues no tengo noticia alguna de ella.

2) Sobre las personas y sus "ideologías" correspondientes o "intenciones", tampoco puedo dar apreciación alguna pues me son desconocidas.

3) Sobre los textos mismos la apreciación es la siguiente :

   a) ellos están referidos a la adquisición de una "disciplina" de autodominio del espíritu;

   b) el tipo de metódica es la que corresponde a las prácticas orientales; un paulatino adistramiento en orden a adquirir lo que se denomina "libertad del espíritu";

   c) está metódica está dentro de una concepción propia del tiempo; es lo que puede denominarse su filosofía que tiende a "despertar" al hombre y llevarlo hacia un despliegue en la supraconciencia que es la última posibilidad de realización del hombre;

   d) este xxxxxx despertar, por lo que aparece, es una experiencia de tipo psicológico, existencial; todas las prácticas están orientadas a ver la capacidad de los sujetos para alcanzarla.

4) Sobre técnicas y filosofía oriental puede verse el libro del P. Ismael Quiles : Filosofía Budista, edit. Troquel, Bs.As.,1968.-

R. Urquiza

Director de la Cátedra de Teología de la Universidad de El Salvador.

cpm Centro de Documentación y Archivo Comisión Provincial por la Memoria

SERVICIO DE INFORMACIONES - A. y F. - FOLIO 294

Si bien KRONOS se titula en su estatuto como entidad cristiana y occidental, sin aspiraciones políticas de ninguna índole, su manual de instrucciones insinúa teorías y formaliza prácticas en el mejor de los casos extrañas a nuestra sociedad.

En efecto, mientras augura propender al desarrollo y superación espiritual y al perfeccionamiento moral de la humanidad, no discriminando en materia racial, desarrolla hábitos cuestionables en lo tocante a la moral y discrimina la sociedad según la edad de las personas, es decir, en aptos e inaptos, no obstante declarar específicamente lo contrario.

[redacted] conceptúa la violencia como vértice de la desarmonía reinante y se arroga la facultad de haber recibido en heredad la "doctrina del despertar", pero el primer paso exigido a los iniciados configura una violenta ruptura con lo conocido y familiar en aras de una base que posibilite la proyección hacia una dimensión espiritual que no está bien definida. El "yo periférico", conceptuado como una exterioridad ilusoria adherida insanablemente a nuestra forma de ser, debe terminar sustituído por el "yo profundo", íntimamente ligado a la sabiduría y encarnado por una conciencia superior que, oscureciéndolo todo, deja lugar al superhombre.

Pero esta doctrina del despertar que transmitieran antiguos maestros-en ningún momento identificados- se diluye en el tiempo, admitiendo su misma teoría que los "super-hombres" fueron encadenados, o en otras palabras, desalojados, apartados, o simplemente sucumbieron al conjuro de un positivismo práctico y realista que los rebasó.

KRONOS ostenta un símbolo, una serpiente curvada en actitud de pretender morder su cola. La figura materializa la dinámica del principio y el fin del tiempo, y su forma de principio y fin de espiral se adapta a su teoría de visión global. Su fondo negro representaría las tinieblas de una civilización detenida: la nuestra.

Esta teoría de visión global consiste en desplazar el punto de mira en el espacio y en el tiempo y retomar el objeto por rodeo, en espiral. Ello implica acumulación de datos frente a varias perspectivas y hace innecesaria la búsqueda de causas y efectos, de otro modo imprescindible para posibilitar la comprensión.

///

cpm Centro de Documentación y Archivo Comisión Provincial por la Memoria

SERVICIO DE INFORMACIONES FOLIO 299 - A.V.P. -

//

La tónica filosófica conceptúa al Universo como una imagen, un punto que caracteriza al tiempo en el sucederse interminable de sus transformaciones. El tono cognocitivo debe entonces proyectarse hacia el futuro por que el universo tiende al futuro. Y también la libertad, cuyo sentido es, precisamente, el sentido de la tierra y del mundo. El hombre, pués, debe ser superado por el futuro de su mente, y ello es posible solo cuando el hombre despierta.

En su aplicación histórica la hipótesis filosófica resulta más comprensible. Veamos. Si se considera el proceso evolutivo de la humanidad como lapsos de adquisición progresiva de la conciencia sobre la materia y la vida, es decir, una aprehensión ininterrumpida del saber, se reconoce tácitamente el tránsito del hombre hacia el perfeccionamiento universal. En el lenguaje de KRONOS significa un instante más en la liberación del tiempo, un avance hacia la supra-conciencia, que es coronación de la teoría del despertar.

Esta mecánica de la historia indica que varias generaciones se relacionan en un momento en el tiempo; varios momentos en una época; las épocas en edades y éstas en la civilización. A su vez las civilizaciones articulan el período de la historia humana, que sucede al de la materia y la vida indiferenciada y culmina en el de supraconciencia. De acuerdo a esto se comprende que la decadencia y desaparición de las antiguas civilizaciones no es más que un paso hacia el período de supraconciencia, hacia la libertad, al modo de un invisible e inexorable encadenamiento que signa el destino humano.

Las generalidades sociológicas de su doctrina demuestran que el desarrollo de las civilizaciones opera a través de las generaciones mediante la asociación de varones, con prescindencia del núcleo familiar. Los individuos de edad aproximada se aglutinan para satisfacer necesidades comunes. La vivienda es compartida; la propiedad es de todos; el trabajo y la diversión se concluye en grupos. Es el instante en que agoniza la individualidad.

Las determinaciones físicas exigen que las generaciones jóvenes priven sobre las viejas en el ejercicio del poder, tanto político como religioso. Su vigencia oscila entre los diez y quince años, al cabo de los cuales es inevitable el desplazamiento del poder.

El aislamiento de las primeras civilizaciones humanas fue reemplazado por una larga época de relación y comunicación que hoy expira, dando paso a la que ha de denominarse "de unificación".

//

cpm Centro de Documentación y Archivo Comisión Provincial por la Memoria

SERVICIO DE INFORMACIONES FOLIO 300

///

Esta teoría es eminentemente diferenciadora y caracteriza con nitidez una edad tradicionalista, una edad racionalista y otra de desilusión.

La edad tradicionalista comienza ha de buscarse en el tiempo pasado; en lo albores labriegos, religiosos y guerreros. Sicológicamente es la edad de la motricidad.

La racionalista se inicia con la disolución de las monarquías, prosigue con la expansión de los regímenes democráticos y culmina con las revoluciones. Se distingue por el progreso científico y el desarrollo industrial. Es la edad ciudadana, religiosa y progresista. Sicológicamente es la edad de la razón.

En la edad de la desilusión, finalmente, de las revoluciones que culminan la racionalista pasa por períodos de expansión y dominio imperial y se sumerge luego en el estancamiento y la regimentación del modo de vida. Es el tiempo presente, el del ciudadano del mundo, eminentemente técnico. Es una edad crítica y definitiva en que una explosiva generación se va ligando paulatinamente en el mundo y en la que se agudizan profundamente sus diferencias con las generaciones maduras y viejas. La ausencia de vinculación emotiva entre sus representantes y los progenitores estaría encaminada a sustanciar definitivamente la ruptura de los vínculos familiares.

Los caracteres universales de este nuevo imperio serían inmutables, articulándose dentro de una esquemática estructural que asegura fácil tránsito en-tre el"antes" (materia y vida) y el "después" (despertar, supraconciencia, libertad).

Las variadas concepciones -se observa- convergen en el mismo punto mediante la aplicación del método de espira, que elimina la experiencia y la comprensión acumulativa como elementos de aprehensión cognocitiva,y cuya óptica indica que no debe intentarse interpretar el pasado, sino el futuro, único sentido del orbe.

De acuerdo a ello la conciencia religiosa, ligada profundamente al respeto de Dios y sus mandatos, estaría explicada únicamente en términos estamentales, de superior a inferior, de padre a hijo. Para el creyente su futuro es un reencuentro con el pasado que debe perpetuarse para mantener el orden divino. Es obvio entonces que para arribar al estado de supraconciencia debe eliminarse el obstáculo.

///

cpm Centro de Documentación y Archivo Comisión Provincial por la Memoria

SERVICIO DE INFORMACIONES
FOLIO 301
A. y F.

///

Por la misma razón debe operarse la ruptura de los poderes político y militar, ambos íntimamente ligados al sentimiento religioso. El primero apelando al estado emocional de los pueblos, el segundo nutriéndose en la sumisión impuesta por aquel.

Conviene puntualizar también que las definiciones de KRONOS en cuanto a la estructura de las organizaciones políticas resulta particularmente significativa. Luego de señalar que las tradicionales agrupaciones liberales y conservadoras solo engendran comerciantes y personeros de empresas monopolistas, se puntualiza que tanto la facción comunista como la fascista tienden a sobrevivir a aquellas en mérito al éxito que supone un buen trabajo clandestino y el establecimiento de células que impiden eventuales escisiones ideológicas o el fortalecimiento indebido de algún núcleo.

La diferencia entre ambas estaría dada en que mientras el comunismo cae en un exceso ideológico que descuida la violencia, el fascismo recurre en demasía a la acción violenta en desmedro del ingrediente ideológico.

Estos son los aspectos doctrinarios más salientes. Veamos ahora los complementos prácticos que posibilitan la realización teórica.

Se observa en principio que una razón de seguridad obliga a los instructores a no registrar nombres y direcciones que puedan comprometer a la organización y sus adherentes, hábito no común en sociedades o agrupaciones normales.

La aproximación o captación se verifica en lugares que excluyen el núcleo familiar y no debe intentarse en personas de otra edad más que la establecida. Preferentemente procuran acercarse a elementos disconformes o desilusionados. La aproximación se verifica mediante la técnica del "aparte personal" en las reuniones, y únicamente se intercambian horarios y direcciones si el presunto adherente manifiesta alguna resonancia. Fácil resulta entonces deducir que las temperamentos extremos, a fuer de propensos, son los más buscados.

Todo el proceso de captación está envuelto en una nebulosa de vaguedades que desecha sistemáticamente la espontaneidad en las relaciones, porque, insensiblemente, el elegido es sustraído de su medio natural, primero por el que lo aborda y lo frecuenta, conec

//

cpm Centro de Documentación y Archivo Comisión Provincial por la Memoria

SERVICIO DE INFORMACIONES FOLIO 302 A. y F.

//tándolo luego con un miembro superior del grupo, quien procura darle al primer encuentro el matiz sugestivo, impactante, capaz de deslumbrar al desprevenido. La insinuación de lo superior y desconocido suele crear estados conflictuales que, conducidos con habilidad, suelen desenbocar en una crisis que opera a modo de "fuga mental". De pronto, entonces, las naturales inclinaciones familiares, los proyectos e ilusiones, el interés literario, de trabajo, deportivo, se esfuma para dar lugar a un ser desprovisto de sentimientos comunes, plenamente ejercitado para responder al modo de un autómata a órdenes que eventualmente le pueden ser impartidas.

Los ejercicios o prácticas a que son sometidos los interesados suponen la introducción de hábitos, como ya se expresara, extraños a nuestra formación cultural. Se trata en primera instancia de reconocer que en el ser humano todo es absurdo. Esto, que exige un supuesto y doloroso esfuerzo de sinceridad, consiste en explicar minuciosamente en la reunión todo aquello que lo angustia e inhibe. Por ridículo o inmoral que sea, todo debe ser revelado. Incuestionablemente la inmoralidad,que asoma en la falta de pudor, ocasionalmente puede hacerse visible con nitidez. Entre tanto los oyentes procuran "vivir" las emociones del narrante.

Estas experiencias son objetos de análisis posteriores que procuran desnudar hasta lo absurdo los sentimientos que las inspiran.

Los cambios de emotividad previstos conducen en apariencia a hacer fluctuar la mente entre sensaciones opuestas que tienden a indefinirla, a automatizarla hasta hacerla suceptible de sentir con vehemencia al influjo de una orden. No obstante el anunciado propósito de propender a una mayor agilidad mental, la motivación expuesta parece privar sobre ésta.

Etapas superiores del entrenamiento prevén algo así como una tortura de los sentidos que contempla la posibilidad, lo admite el manual, de fracturas, desgarramientos y derrame de sangre. Un ejercicio consiste en sentar a un adepto cualquiera en una silla y atarlo fuertemente mientras el resto le inflige un fuerte castigo corporal con las manos o algún objeto flagelante, pero no muy contundente. De ningún modo puede el castigado disponer la conclusión del ejercicio; en cambio, el jefe del grupo puede ordenar su intensificación.

Otras prácticas, tales como sumergir la cabeza en un recipiente de agua y retenerla hasta advertir las primeras convulsio-

//

Centro de Documentación y Archivo Comisión Provincial por la Memoria cpm

FOLIO 303

//nes; arrodillarse sobre una almohadilla en la que se han colocado previamente vidrios rotos en tanto el jefe del grupo los impulsa en todas direcciones, haciéndolos describir movimientos de cono invertido con vértice sobre los vidrios; introducir hasta el fondo del esófago una sonda bañada en sustancias urticantes; hacer un torniquete con un pañuelo y colocarlo alrededor del cuello para apretar luego hasta cortar el resuello, suponen una prueba de capacidad y tolerancia física que puede comprometer seriamente la integridad de los que se someten a ellas.

El torniquete aplicado en el cuello, que impide la normal funcionalidad respiratoria al disminuir el calibre de las vías aéreas superiores, puede producir la rotura de algún cartílago laringeo o traqueal, y según sea su ubicación, a lesiones del hueso hioides y cartílago tiroides, con la consiguiente obturación de su luz en forma inmediata, o a posteriores secuelas del traumatismo, como hemorragias, infecciones, etc.

La colocación de una sonda impregnada de sustancias urticantes en la luz esofágica, además de resultar lesivo por simple presencia, si es introducida por manos inexpertas, como se supone, puede ocasionar traumatismos en la cavidad bucal, faringe y el mismo esófago, con consecuencias orgánicas que pueden revestir gravedad, tales como hemorragias, rupturas de la pared, esofagitis con posteriores infecciones y ulceraciones de la mucosa. Si las sustancias se determinan dentro de esa denominación, la repercusión sobre el trayecto digestivo se manifiesta solamente por ardor retroesternal extendido desde la parte terminal del esternón hasta las fauces, pero si por desconocimiento se utilizan irritantes locales se producen de seguro lesiones que oscilan entre mínimas y graves, según la concentración, cantidad y permanencia en la luz esofágica.

Aún considerando potable el agua en que se sumerge la cabeza, según el ejercicio detallado, lo que no puede garantizarse plenamente en razón de los lugares que en oportunidades se eligen para los retiros, es posible, gracias al cuadro convulsivo, la penetración del líquido en el árbol respiratorio. Su aspiración puede conducir a la instalación de variados cuadros pulmonares según sea su cantidad. Ello puede ocasionar desde simples trastornos pulmonares hasta infecciones respiratorias de extrema gravedad.

Un estudio somero de este tipo de pruebas de resistencia física indica que no es posible propiciar ni permitir su realización, toda vez que no solamente no reportan beneficio alguno, sino que, por el contrario, hacen factible la producción de cuadros patológicos con secuelas a veces imprevisibles.

//

cpm Centro de Documentación y Archivo Comisión Provincial por la Memoria

FOLIO 304

//

Debe destacarse finalmente que los principios filosóficos que fundamentan la teoría de una conciencia superior, exhuman antiguas doctrinas orientales que confunden o niegan la imperfectibilidad humana fundados en la destrucción de la conciencia natural, sin admitir evolución ni modelación, simplemente provocando la ruptura, desvaneciendo los sentimientos de fe y religiosidad que los siglos definieron con características perdurables.-

cpm Centro de Documentación y Archivo Comisión Provincial por la Memoria

SECRETARIA DE MARINA
ARMADA ARGENTINA

ESTRICTAMENTE SECRETO Y CONFIDENCIAL

No. 177 "ESC"/68.-
Letra R.RN.is.-

RIO SANTIAGO, 10 de julio de 1968.-

KRONOS 14628

OBJETO: S/ antecedentes de "KRONOS".-

AL SEÑOR JEFE DEL SERVICIO DE INFORMACIONES DE LA POLICIA PCIA. DE ES. AIRES.-

Con el propósito de tener actualizado el fichero correspondiente, solicito del Señor Jefe, tenga a bien disponer la remisión a esta Sección Informaciones, de los antecedentes sobre un procedimiento policial realizado el día 12 ó 13 de junio ppdo., en el Delta Bonaerense en oportunidad que se hallaban reunidos integrantes de la "ORGANIZACION KRONOS".

Al respecto se desea saber:

- Nóminas de personas detenidas.
- Procedencia de cada una de ellas.
- Aspectos de lo tratado en la reunión del Delta.
- De tenerse conocimiento, próximo lugar de reunión de la Organización.-

Asimismo, solicito se indique que vinculación puede existir entre la Organización y el "CAMPO KRONOS" de ancianos de City Bell, cuyos reiterados anuncios son difundidos en diarios de La Plata y de la Capital Federal.-

DISTRIBUCION: Original - S.I.P.B.A.
Duplicado - Del.La Plata de Pol.Federal.
Triplicado- Archivo R.N.R.Santiago (Inf. y Seg.)

REGION NAVAL RIO SANTIAGO
INFORMACION y SEGURIDAD
JEFATURA

RICARDO J. MOLINA
TENIENTE DE FRAGATA (CP)
JEFE

POLICIA DE LA PROVINCIA DE BS. AIRES
Nro. Orden 4008-25-
Fecha 11-7-68
SALIDA: Día ... Mes ... Año ...

S.I.P.B.A.
Departamento - A. y F.
Libro 5 Entrada 3650
Día 29 Mes 7. Año 968

S. I. P. B. A.
DEPARTAMENTO "C"
Número 5922
Entrada 11/7/68
Salida .../.../...

Centro de Documentación y Archivo Comisión Provincial por la Memoria
cpm

(R.S.4008) 1.724

1 SEÑOR JEFE

INFORMACION Y SEGURIDAD RE-

GION NAVAL RIO SANTIAGO.

SU DESPACHO.- 16 de julio 8.

solicitada por memorando Nº 177- Letra R.RN. is

rr

gep

cpm Centro de Documentación y Archivo Comisión Provincial por la Memoria

ARCHIVO DE INFORMACIÓN
201
D.I.P.B.A.

El día 11 de junio del corriente año, personal policial procedió a la detención, en averiguación de antecedentes, de doce personas (8 hombres y 4 mujeres), integrantes de/ la Organización "KRONOS", que se hallaban concentrados en una // construcción ubicada en los fondos (cien metros de la costa) del / Hotel "DELTA" sito en Arroyo Carapachay Nº 52 de Tigre.

Identificadas las personas detenidas, resultaron ser:

[redacted] hijo de [redacted] y de [redacted] nacido en La Plata, el/ 4 de mayo de 1942, C.I.Nº [redacted] por la Policía de Córdoba, serie C., casado y actualmente separado de Lidia Cosentancia Iglesias, de ocupación programador de computadoras electrónicas; domiciliado en la calle [redacted] de la Ciudad de La Plata y España/ nº [redacted] de Villa Nueva, Pcia. de Córdoba. Cursa estudios universitarios en la Facultad de Arquitectura de la Ciudad de La Plata.

[redacted] hijo de [redacted] y de [redacted] nacido / en Córdoba el 15/2/950, C.I. [redacted] serie C. de la Pcia de Córdoba, domiciliado en la calle [redacted] número [redacted] de la Ciudad antes mencionada.

[redacted] hijo de [redacted] y [redacted] nacido en Mercedes, Pcia. de San Luis, el día 7 de febrero de 1946, soltero, estudiante de Ciencias Económicas en la Universidad de Córdoba, domiciliado en la calle [redacted] Dpto. B, posee L.E.Nº [redacted]

[redacted] hijo de [redacted] y de [redacted] cido en/ Tucumán el 30/7/946, enfermero, L.E.Nº [redacted] domiciliado en Pasaje Rivera nº 1376 de Córdoba. Es estudiante del / Colegio Comercial "Gerónimo Luis Decavela" y trabaja en el Hospital Privado y Ferroviario, ambos de la citada Ciudad.

[redacted] hijo de [redacted] y de [redacted] nacido el día 5/1/944 en Campo Gallo-Alberdi, Pcia. de Santiago del Estero, soltero, estudiante de Ciencias Económicas de la/ Universidad de Córdoba, domiciliado en la calle Felix Frías nº1435 de esta última Provincia, posee L.E.Nº [redacted] no trabaja y es / mantenido por sus padres.

[redacted] hijo de [redacted] y de [redacted] nacido el 3/11/949 en Córdoba, soltero, estudiante de Ingeniería de la Universidad de Córdoba, egresado como / Bachiller y Sub-Teniente de la Reserva del Liceo Militar "General Paz", se domicilia en la calle [redacted] de Córdoba, / posee L.E.Nº [redacted], no trabaja y es mantenido por sus padres.

[redacted] hijo de Pedro [redacted] y de [redacted], nacido en Jujuy el 30/10/941, soltero, estudiante/ de Medicina de la Universidad de Córdoba, posee L.E.Nº [redacted] se domicilia en la calle [redacted] de Córdoba, no/ trabaja y es mantenido por sus padres.

[redacted] hija de [redacted] y de [redacted] nacida en Rosa-/ [redacted] cia. de Santa Fé el 8/8/945, estudiante de Filosofía y Pedagogía, posee L.C.Nº [redacted] se domicilia en la calle [redacted] de Rosario.

///

Centro de Documentación y Archivo Comisión Provincial por la Memoria
cpm

358

//-

[redacted] hija de [redacted] y de [redacted] nacida en Rosario el 8/11/942, estudiante de Filosofía y Letras de la Universidad del Litoral, trabaja como empleada en la librería ROSS, de Rosario; posee C.I. Nº [redacted] ó número [redacted] sin poderse precisar el organismo que la expidió, domiciliada en la calle [redacted] de Rosario

[redacted]: hija de [redacted] y [redacted] nacida en la Capital Federal el 25/8/947, soltera, estudiante de Psicología en la Universidad de Córdoba, domiciliada en Camino a [redacted] de Córdoba; posee L.C. Nº [redacted]

[redacted] hija de [redacted] y [redacted] nacida en Rosario el [redacted] soltera, estudiante de Medicina y Psicología en la Universidad del Litoral, domiciliada en la calle [redacted] Nº [redacted] de Rosario. Posee L.C. número [redacted] Explota un negocio de Mueblería de su propiedad.

Las doce personas mencionadas se encontraban en el lugar donde fueron detenidas, desde principios / del mes de mayo del cte. año y formaban parte de un grupo mayor, que por deserción o expulsión se fué reduciendo.

Todos los nombrados se hallaban cumpliendo la etapa que la entidad denomina "Campo", no existiendo/ por el material secuestrado elementos de juicio que permitan establecer fehacientemente sobre lo tratado en la misma, como así/ tampoco el próximo lugar que la Organización fijará como punto / de reunión.

Entre la organización que nos ocupa y el "Campo KRONOS" dedicado a la atención de ancianos y que funciona en la localidad de City Bell, no existe ninguna vinculación.

Al respecto se hace notar que esta/ última entidad cuyo verdadero nombre es "PARQUE RESIDENCIAL PRIVADO KRONOS" es un establecimiento de cierto nivel social, cultural y económico y fue habilitado en los primeros días del cte. / mes.

El inmueble consta de amplias y modernas instalaciones con capacidad para albergar a 12 pensionistas y el precio fijado para la internación asciende a la suma de $ 95.000,00 mensuales por persona. Es propiedad de tres prestigiosos médicos locales los doctores [redacted] e [redacted]

- - - - -

Centro de Documentación y Archivo cpm Comisión Provincial por la Memoria

PROVINCIA DE BUENOS AIRES
MINISTERIO DE GOBIERNO
POLICIA
S.I.P.B.A.

MEMORANDUM

Dto. "C" No. 233

Para información de: Señor Jefe del
S.I.P.B.A.

LA PLATA

Producido por Jefe Delegación del S.I.P.B.A.
U. R. III

San Martín, Julio 25 de 1968

ASUNTO: Elevar información.-

Adjunto, elevo a consideración del Señor Jefe, información relacionada con el departamento del epígrafe.-

S.I.P.B.A.
DELEGACION
SAN MARTIN
afc.-

S. I. P. B. A
DELEGACION
SAN MARTIN

OSVALDO J. J. de BALDRICH
SUBCOMISARIO
Jefe Delegación S. I. P. B. A.

POLICIA DE LA PROVINCIA DE BS. AIRES
S. I. P.
Nº de Orden 3885
ENTRADA: Día 26 Mes 7 Año 68
SALIDA: Día...Mes...Año.....

DISTRIBUIDOR:

Sr. Jefe del S. I. P. B. A. 1
Sr. Jefe U. R. III
Archivo 2

cpm Centro de Documentación y Archivo Comisión Provincial por la Memoria

SERVICIO DE INFORMACIONES
FOLIO
310
A.F.F.

DEPARTAMENTO "C"

ASUNTO: Elevar información periodística sobre "Kronos".-

- Adjunto, elevo al señor Jefe, fotocopia correspondiente al recorte periodístico obrante en página 62 de la revista Análisis número 383 del 15 de julio próximo pasado.-
- Surge de su texto que en este momento los directivos máximos de la entidad "Kronos", se hallan concentrados por el término de seis meses, en un lugar desconocido.-
- Por la importancia que la localización de dicha reunión tiene para una / posible identificación de sus asistentes a los fines informativos, me permito sugerir al Señor Jefe, que en razón de domiciliarse en esa ciudad / Roberto Ernesto Bordenave, se podría lograr por intermedio de la esposa / de éste,sino el lugar exacto de la reunión, el sitio a donde dirige la / correspondencia, para poder proseguir a partir de dicho sitio la búesqueda prtinente.-
- Por otra parte se considera de interés requerir al resto de la comunidad informativa se practiquen idénticas averiguaciones para con [redacted] domiciliada en la ciudad de Rosario y con antecedentes en la policía de dicha provincia, [redacted] de [redacted], domiciliado este último en la calle [redacted] sexto piso de la Capital Federal.-

cpm Centro de Documentación y Archivo Comisión Provincial por la Memoria

- REVISTA " ANALISIS " Nº 383 -

Fecha: 15-Julio - 1968

SERVICIO DE INFORMACIONES "A.FF." 311

EXPERIENCIAS

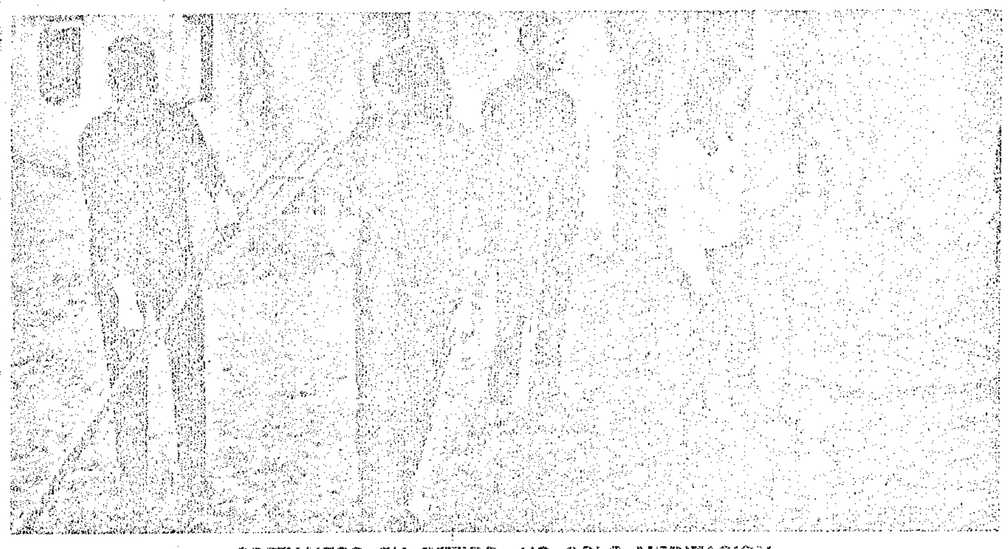

COETANEOS EN RETIRO: NO SOLO MEDITACION

Armonía, ejércitos y Silo para un presente conflictuado

SOLAMENTE KRONOS

Buenos superhombres

NO SON *camaradas*, ni *compañeros*, ni *correligionarios*. Sencillamente *coetáneos*. Dicen: "Los pájaros agoreros de todas las tendencias y naciones coinciden en afirmar que la humanidad está en su punto crucial". Pero no se refieren específicamente ni a la guerra de Vietnam ni al fin de los días. No les interesa el proselitismo, pero suman cerca de 8 mil argentinos, una cifra respetable.

Cuando el 11 de junio pasado, la policía desembarcó en una isla del Tigre y luego de allanar y requisar una mansión alquilada se llevaron detenidos a 12 jóvenes ocupantes ocasionales, la opinión pública se dio finalmente por enterada de la existencia de *Kronos*.

No era la primera vez que la policía entraba en contactos con sus miembros. Dos años atrás una ola de breves y generalmente arbitrarias detenciones, interrogatorios, allanamientos, inició la escaramuza. En las últimas semanas, el fenómeno se reedita, con mayor intensidad.

—Pero ustedes piensan distinto ahora que antes de estar en *Kronos*.

—Sí, por supuesto.

—Entonces... les... borran lo que creían antes de ingresar...

El diálogo fue sostenido por un oficial de la policía y Roberto Bordenave en el Cuartel General de Islas, durante algunas de las 33 horas que el coetáneo pasó allí a partir de la mañana del 11 de junio. El interrogador intentaba que Bordenave confesara la utilización del *lavado de cerebro* por parte de *Kronos*. Por eso, la conversación terminó frustrando al policía.

La experiencia de la rosarina María Angélica Solar, en cambio, fue distinta. Luego de haber sido detenida dos semanas atrás, sin más razones que la de encontrarse en un local de la organización, el oficial Neldo Arnaldo Díaz le sugirió —afirma María Angélica— que si se libraban de los judíos, *Kronos* podría tener personería jurídica.

La organización nació en 1963. Sus integrantes se niegan a reconocer inspiradores ideológicos o tutores en general. "Nos fuimos agrupando casi espontáneamente, cuando nos dimos cuenta de que nuestras ideas, intuiciones, problemas, eran los mismos", recuerda Adalberto Tolnay de Haggimassy, dirigente de de la primera hora.

En los 5 años trascurridos, sin embargo, lograron armar una suerte de doctrina integral que se nutre tanto en el Atha Yoga, como en Gandhi y en Gurdieff.

Sus postulados básicos no son terribles: "Decimos que el hombre piensa en una dirección, siente en otra y actúa en otra diferente. Así, en cada momento vive sin armonía interna y obra con violencia en el mundo de los otros. El caos de la humanidad es el simple reflejo de la desarmonía interna", declara Haggimassy. Por eso, quizá, se oponen a la violencia, base de partida de la "liberación humana": no-violencia física, no-violencia económica, no-violencia racial, no-violencia religiosa.

La aspiración de los *coetáneos* es alcanzar esa armonía interna. El camino es largo y difícil y más del 50 por ciento de los primeros esperanzados abandona antes del fin. El fin significa, paradójicamente, salir de *Kronos*. "Nuestra organización es una escalera —dice Haggimassy— y una escalera es un lugar incómodo para permanecer indefinidamente".

Se presume que la *escalera* trasforma a los *dormidos* en *despiertos*. Es decir, a los inarmónicos en armónicos. Pero prácticamente todo el que no esté en *Kronos* realizando las prácticas que esta organización propone, está *dormido*, según los coetáneos.

Las prácticas para despertarse son más complejas que los corrientes métodos de relojería. Abarcan las tres zonas en conflicto: la emocional, la intelectual y la motriz. El entrenamiento consiste en ejercicios que desde la simpleza de movimientos rítmicos con brazos y piernas alcanzan rigurosos *retiros* de meditación, más de una vez interrumpidos por la policía, como en el episodio del Tigre, donde llevaban ya 5 semanas de aislamiento.

"No es nada excesivamente extraño, simplemente tratamos de alcanzar el dominio sobre nosotros mismos", aclara María Marta. Pero nada que ver con el psicoanálisis. "Es una ciencia *oficial* que no se interesa por evolución profunda del hombre". Esta evolución se llama *superhombre*, culminación de la historia que inició el mono, según las mejores intenciones darwinianas.

Pero para los ideólogos de *Kronos*, la llegada del superhombre no será ni sorpresiva ni arbitraria. Por lo contrario, advierte que es el proceso histórico el que conducirá a ese punto.

Más aún: anuncian que 1969 será un año clave. "Silo hará su aparición", profetizan. Aparentemente —la comunicación desaparece al hablar del tema— el señor Silo dejó hace tiempo la escalera y se configura como el nuevo prototipo de hombre. Su tarea: "traerá el mensaje de liberación y las enseñanzas del despertar".

Esta perspectiva se enlaza con los planes inmediatos del nivel más jerarquizado de *Kronos*: aproximadamente 46 jóvenes parten esta semana hacia una quinta de las afueras y por seis meses. El *retiro* será decisivo para todos ellos y la terminación, a fines de año o principios de enero, coincidirá con la aparición.

Durante estos seis meses abandonarán sus trabajos, sus estudios (la mayoría trabaja y sigue carreras universitarias), sus familias. Pero no les preocupa: han hecho ya un promedio de 6 retiros de dos meses cada vez y parece no asustarles.

Sin embargo, estos retiros están lejos de constituirse en vida pastoril, si bien la intención es "alejarse del fárrago de la ciudad": una provisión de alimentos en lata les asegura una cómoda subsistencia. "Supongo que ahora llenaremos un vagón con cajones de comida", comenta Haggimassy, y asegura que la compraron con el dinero de los últimos meses de trabajo. "Es algo así como recargar las pilas. De ningún modo es una evasión definitiva", aclara María Marta González.

La denominación de coetáneos tampoco es casual: "Creemos que la base de la modificación histórica es generacional". Ahora, con suerte, la gran modificación puede terminar con el ciclo comenzado por Cristo.

De pronto, el orientalismo del grupo se troca en perspectivas mucho más inmediatas y tangibles. "Los ejércitos deben asumir el control político de las naciones y los pueblos deben apoyar sin restricción a los ejércitos, para que éstos impongan un sistema de seguridad total.

Policía de Rosario ver pag. / Despecho Radial

cpm Centro de Documentación y Archivo Comisión Provincial por la Memoria

Porque es el poder de las armas en la conducción de los pueblos el único capaz de asegurar la no-violencia". La ingenuidad tiene su fundamento aparente: "No será difícil para los hombres de armas entenderse como hermanos guerreros por distintas que sean sus nacionalidades.

El *retiro* de las jerarquías que ahora comienza dejará prácticamente desmontados los grupos que cada uno conducía. Bordenave insinúa una interpretación: "Hay algunas escuelas que en cierto momento cierran la posibilidad de nuevos ingresos porque creen haber cumplido la etapa conveniente".

Sin duda serán muchos los *coetáneos* que quedarán en el desamparo ideológico, aunque los *epónimos* (así se llaman los jefes de cada *cripta* o pequeño grupo formado por 6 ó 10 personas) se han encargado de asegurarles algún tipo de continuidad, en los 5 ó 6 grados que estructuran la pirámide.

Pero podrán repetirles, consoladoramente, didácticamente: "Cuando la *energía* está a punto de saltar de un escalón más simple a otro más complejo se produce una crisis, necesaria para la aparición de nuevas formas, aunque destructiva para los que la sufren". Siempre que la policía no vuelva a ser la energía puesta en movimiento. ✧

cpm Centro de Documentación y Archivo Comisión Provincial por la Memoria

313

SR.JEFE DE LA SEC S.I.P.B.A.

CION "ENLACES PROVINCIALES"

DEPTO. "3" DE LA S.I.D.E.

Cnel. ROMULO HORACIO BUSTOS. 7 de febrero 9

Me dirijo a Vd. en contestación a su parte Nº 28.135, remitiéndole adjunto información requerida en el mismo.

JJO

cpm Centro de Documentación y Archivo Comisión Provincial por la Memoria

315

- SECRETARIA Nº 41 -

SEÑOR DIRECTOR
DE INFORMACIONES DE LA GO-
BERNACION DE BUENOS AIRES.

S.I.P.B.A.

7 de febrero 9.

Me dirijo a Vd. en contestación a su memorando 10.127, remitiéndole adjunto información requerida en el mismo.

Saludo a Vd. atentamente.

JJO

cpm Centro de Documentación y Archivo Comisión Provincial por la Memoria

Relacionado con el requerimiento efectuado, infórmole que este Organismo carece de nuevos informes sobre la actividad de agrupamientos del tipo mencionado en la publicación periodística que motivara su memorando.

Sin embargo, a tenor del mismo y para mejor ahondar en la cuestión, se han practicado averiguaciones tendientes a tratar de obtener nuevos elementos de juicio sobre la actividad de los grupos mencionados, las que en general han resultado negativas, ya que no han podido ser confirmadas las manifestaciones a que alude la noticia de referencia, ni ampliados los datos que sobre la cuestión ya se poseían.

No obstante, de la inteligencia de la situación configurada ahora por la aparición del artículo y de su particular contenido, pueden apreciarse como posibles alternativas las siguientes:

- La reaparición de los grupos o tendencias de mística ocultista, cuya actividad más reciente nos es conocida por Kronos.
- La citada publicación enuncia innovaciones y principios inquietantes, tales como "La Nueva Iglesia", para la que piden igualdad de prédica con la Iglesia oficial y libre práctica religiosa privada y pública; los "postulados de la Revolución pacifista", entre los que merecen citarse el Derecho de Huelga en todo tipo de trabajo y en todo momento; la participación en el Poder Político, etc.
- Surge por otra parte, la intención de abandonar el silencio, la clandestinidad de sus prédicas, para comenzar a actuar abiertamente, luego de la pretendida "aparición del Maestro", junto al Aconcagua, en Mendoza, durante la primer semana de enero.

Se estima finalmente que la utilización por parte de la entidad de la Revista "ASI", conceptuada como de neto carácter sensacionalista y tipo de prédica que en ella se efectúa, revelarían claramente un considerable esfuerzo para incrementar por medio de la publicidad el conocimiento de la sociedad en general sobre sus prácticas y existencia misma, pretendiendo a su vez, resguardar los espíritus de sus propios adherentes y procurar nuevos adeptos.

cpm Centro de Documentación y Archivo Comisión Provincial por la Memoria

316

Respecto de lo requerido en el asunto de refe
rencia, cúmpleme informarle que este Organismo carece de nuevos info
mes sobre la actividad de agrupamientos del tipo mencionado en la pu
blicación periodística que motivara su memorando nº 10.127.-

Sin embargo, a tenor del mismo y para mejor ahondar en la cuestión, se han practicado averiguaciones tendientes a tratar de obtener nuevos elementos de juicio sobre la actividad de los grupos mencionados, las que en general han resultado negativas, ya que no han podido ser confirmadas las manifestaciones a que alude la noticia de referencia, ni ampliados los datos que sobre la cuestió ya se poseían.-

No obstante, de la inteligencia de la situació configurada ahora por la aparición del artículo y de su particular co tenido, pueden apreciarse como posibles alternativas las siguientes:

- La reaparición de los grupos o tendencias de mística ocultista, cuya actividad más reciente nos es conocida por Kronos.-

- La citada publicación enuncia innovaciones y principios inquietantes, tales como "La Nueva Iglesia", para la que piden igualdad de prédica con la Iglesia oficial y libre práctica religiosa privada y pública; los "postulados de de la Revolución Pacifista", entre las que merecen citarse el Derecho de Huelga en todo tipo de trabajo y en todo momento; la Participación en el Poder Político, etc.-
- Surge por otra parte, la intención de abandonar el silencio, la clandestinidad de sus prédicas, para comenzar a actuar abiertamente luego de la pretendida "aparición del Maestro", junto al Aconcagua, en Mendoza, durante la primer semana de enero.
- Finalmente, la utilización de la publicación periodística "ASI" por parte de la entidad, de neto carácter sensacionalista y el tipo de prédica que en ella se realiza, revelan claramente un considerable esfuerzo para incrementar por medio de la publicidad el conocimiento de la sociedad en general sobre sus prácticas y existencia misma, pretendiendo además reactivar los espíritus de sus propios adherentes.- y lograr mayor adepto

cpm Centro de Documentación y Archivo Comisión Provincial por la Memoria

377

Fórm. Nº 64

SECRETARIA DE INFORMACIONES DE ESTADO
Dependiente de la Presidencia de la Nación

ORDEN DE REUNION

Estrictamente Secreto y Confidencial

PARTE Nº 28135 FECHA 23 de enero de 1969

DE SECCION "ENLACES PROVINCIALES" — DEPARTAMENTO "3"

PARA SIPBA

TEXTO Para su conocimiento, remito el archivo "SIN ENTRE LOS NOMBRES", donde se hace referencia a "ENOKO" (entre otros) solicitando información actualizada al respecto.

Dto. 3
Div. Planes

Coronel ROMULO HORACIO BUSTOS
Director Departamento "3"

Centro de Documentación y Archivo Comisión Provincial por la Memoria
cpm

GOBERNACION DE LA PROVINCIA DE BUENOS AIRES

SECRETARIA DE INFORMACIONES Y PERSONAL

DIRECCION DE INFORMACIONES

ESTRICTAMENTE SECRETO Y CONFIDENCIAL

MEMORANDO Nº 10.127

Para el señor
Jefe de Policía (S.I.P.B.A.)

Del
Sub Director de Informaciones:

La Plata, 27 de enero de 1969

OBJETO: REMITIR ARTICULO Y SOLICITAR INFORME

Remito para su conocimiento fotocopia del artículo "Silo entre los hombres" publicado por la revista ASI, ejemplar Nº 677 de fecha 7 del corriente, en el que se hace referencia entre otras sectas a "KRONOS".

Solicito quiera tener a bien disponer se remita a esta Dirección, una información actualizada al respecto.

Saludo a Ud. atentamente.

GOBERNACION PROV. BS. AS. ★ SECRETARIA DE INFORMACIONES Y PERSONAL ★ DIRECCIÓN DE INFORMACIONES

ALBERTO MASRE
SUB-DIRECTOR DE INFORMACIONES
GOBERNACION DE BUENOS AIRES

Distribución:

OG

1. SIPBA
2. Registro y Archivo
3.
4.
5.
6.
7.
8.

cpm Centro de Documentación y Archivo Comisión Provincial por la Memoria

LUTO EN LAS ALAS

ONCE CARBONIZADOS EN UNA BASE DE RÍO IV Y CINCO DESAPARECIDOS AL PERDERSE UN AVIÓN EN CATAMARCA

KRONOS Ref: 14628

LAS HIGUERAS, Río Cuarto (Córdoba). — Despedazado sobre la pista de la base militar local (arriba), el viejo Douglas C-47 de la Fuerza Aérea sintetiza la tragedia que costó la vida a seis tripulantes y cinco pasajeros. Derecha: El sepelio de las víctimas fue una expresión de dolor. (Amplia nota y fotos en las páginas 8 y 9)

LA REVISTA DE MAYOR CIRCULACION EN LA ARGENTINA

ASI 2da.

AÑO VII Nº 314
15 DE MAYO DE 1969
$ 50.— EN TODO EL PAIS
En Paraguay 35 Gs. (V. Aérea)
En Uruguay 35 pesos oro.

Centro de Documentación y Archivo Comisión Provincial por la Memoria
cpm

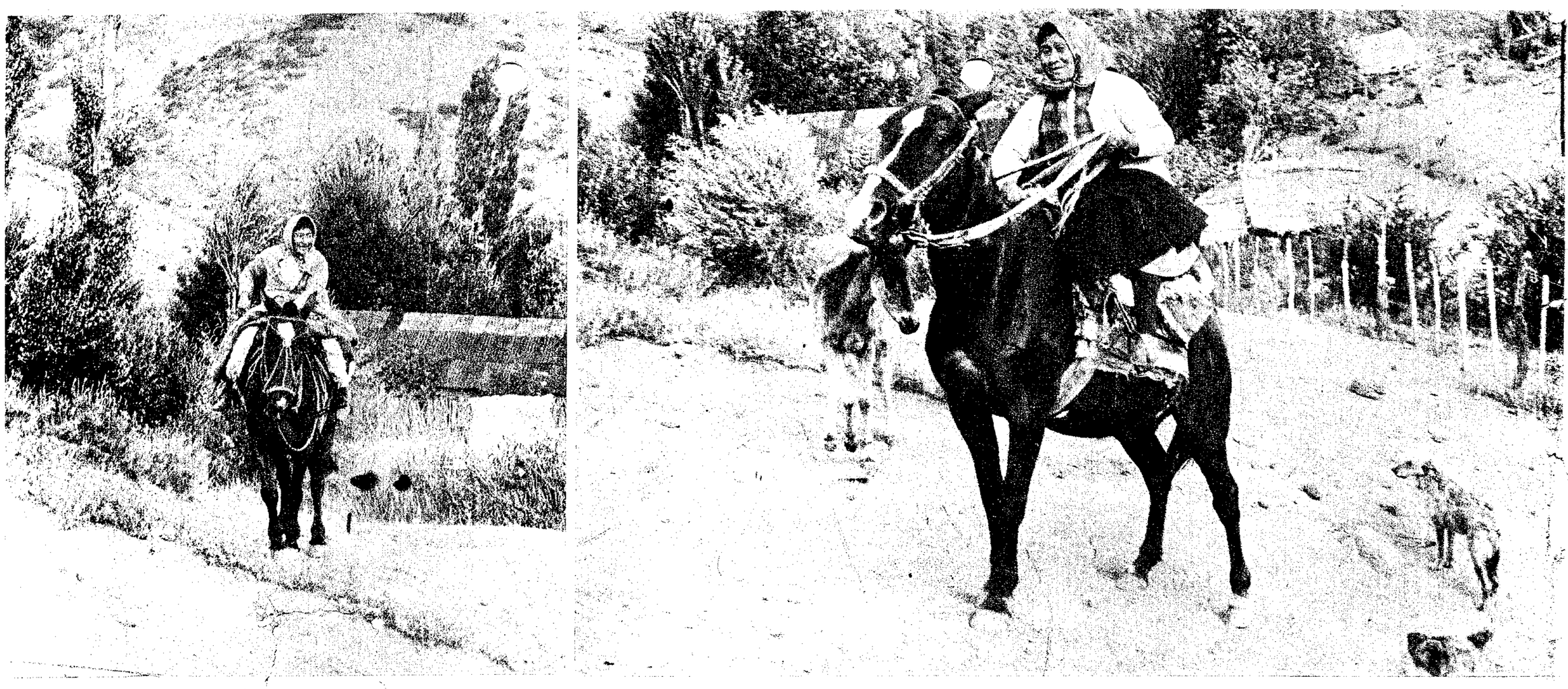

Sara Antileo montada en su "malacara" recorre la zona de Atreuco haciendo visitas a sus paisanos. Pertenece a la tribu indígena Sayhueque y vive en los cerros altos.

EN LOS ANDES CON LOS INDIOS "SAYHUEQUES".

A UNOS TREINTA KILOMETROS DE LA LOCALIDAD DE JUNIN DE LOS ANDES, PROVINCIA DE NEUQUEN, SE ENCUENTRA LA REGION DE ATREUCO, RESERVA INDIGENA DONDE HABITAN LOS INDIOS SAYHUEQUES. TRES ESTUDIANTES PORTEÑOS ACOMPAÑADOS DE UN REDACTOR DE "ASI" EFECTUARON RECIENTEMENTE UNA VISITA A ESA COMUNIDAD Y SE INTERIORIZARON DE SUS COSTUMBRES Y FORMA DE VIDA. DURANTE TRES DIAS ALTERNARON CON DISTINTAS FAMILIAS Y EN TODAS PARTES HALLARON AFECTO Y CORDIALIDAD, DESEOS DE PROSPERIDAD E INQUIETUD GENERAL PARA QUE LOS NIÑOS TENGAN LA POSIBILIDAD DE ESTUDIAR Y LABRARSE UN PORVENIR. LA TRIBU ESTA DIVIDIDA CUANDO SE TRATA EL TEMA CACIQUE: UNOS LO ACEPTAN Y OTROS NO.

Por nuestro enviado especial JUAN LUIS STOPPINI

JUNIN DE LOS ANDES, Provincia de Neuquén. (Enviado especial). — El departamento Huiliches —cuya cabecera es esta pintoresca localidad— posee cuatro importantes comunidades indígenas, todas ellas de la raza araucana. Sobre la costa del río Malleo vive la tribu Painefilú; en las adyacencias del imponente volcán Lanín, y bordeando el arroyo Aucapán, está afincada la de Linares; en la zona de Chuquilihuín habitan los Aburtos, y en la región de Atreuco, a unos treinta kilómetros de Junín de los Andes, se encuentran los Sayhueques. Todos estos indígenas no viven agrupados sino en reservas de dilatadas extensiones y por tal causa es imposible visitarlas en un corto lapso. Cada familia posee cuatrocientas, quinientas y hasta ochocientas hectáreas, y trasladarse de una finca a otra, sin caminos adecuados, bajando y subiendo cerros, superando arroyos y sin conocer perfectamente el terreno, es casi imposible acometer la empresa. Por eso, y porque las piernas flaquean cuando no hay entrenamiento para moverse en la montaña, el proyecto quedó reducido a una sola visita a la gente de Atreuco.

La historia comenzó en Buenos Aires en los últimos meses del año. **Horacio Roncagliolo** (h), de 18 años; **Horacio Boucherie,** también de 18, y **Luis Quique Saavedra,** de 20, programaron por iniciativa del primero una excursión a los Sayhueques. Como ya fue explicado en otra nota anterior (ASI, 3ª edición, Nº 176), **Roncagliolo** (h), que como sus compañeros trabaja y estudia el bachillerato en el Colegio Revolución de Mayo de la Capital Federal, se enteró al leer una revista de aparición semanal que esa tribu sobrellevaba una vida miserable, con privaciones y muertes por el drama del hambre y el flagelo de la tuberculosis. **Roncagliolo** (h), impactado por ese estado de cosas, dejó a un lado sus estudios, su fútbol, sus ocupaciones y se abocó de lleno a obtener medicamentos, ropas, libros, alimentos y cuanto objeto pudiera servir para mitigar en parte los sufrimientos de estos indígenas que también son argentinos. **Roncagliolo** (h) y sus dos amigos pidieron ayuda a muchas casas comerciales y a infinidad de instituciones. En todas partes hallaron respuestas favorables y efectivas. El domicilio de Roncagliolo (h) se transformó en un depósito de bultos y cuando los paquetes llegaron al techo comenzó el problema de cómo trasladar tantos testimonios de solidaridad humana. Gendarmería Nacional se brindó sin restricciones y la Fuerza Aérea Argentina, por intermedio de Líneas Aéreas del Estado, puso un Fokker F-27 a turbohélice a disposición de la misión. Los estudiantes organizaron el viaje y lo planificaron con todos los detalles. Finalmente se dirigieron a ASI para que un redactor los acompañara. El viaje en avión fue hasta la ciudad de Neuquén y luego en camioneta con Gendarmería hasta Junín de los Andes. Los bultos fueron entregados en la Municipalidad y los medicamentos en el Hospital Rural de la localidad. Después llegó la noticia veraz, proporcionada por el secretario del gobierno comunal de Junín de los Andes. Don **Eduardo Pysny** habló claro y preciso: **"La información aparecida en una revista porteña no se ajustó a la verdad. En Atreuco nadie murió de tuberculosis y el estado sanitario, permanentemente controlado por el personal especializado, destacado para esa región, es bueno sin lugar a dudas. Los Sayhueques no tienen problemas de miseria. Todos trabajan. Trabajan en estancias vecinas, en sus campos cuidando su ganado menor, en especial el lanar, cultivan sus huertas y negocian con gran provecho tejidos, alforjas, matras, matrones, alfombras, cinchas, etc. A raíz de esa noticia se han movilizado muchas personas de distintos puntos del país, el gobierno provincial y el nacional y hasta una editorial auspició un gran espectáculo en el Luna Park para recolectar fondos destinados a esta comunidad. Son tantas las partidas de dinero recibidas y son tantos los paquetes que han llegado a esta localidad, que nos encontramos con un grave e imprevisto problema para su adecuada distribución. Todo lo que ha llegado se entregará en destino y para que la entrega sea justa, levantaremos un censo para conocer sin equívocos las necesidades reales y los bienes de cada familia..."**

El señor **Pysny** designó de inmediato al personal encargado del trabajo, las señoritas **María del Carmen Sandín,** asistenta social y **Luisa Santamaría,** ex docente de Atreuco, perteneciente a la oficina de promoción social de la Municipalidad. Y en seguida hizo un desafío-invitación dirigido a los integrantes de la "Misión Atreuco": **"Me gustaría que ustedes acompañen a estas dos señoritas para comprobar fehacientemente lo que acabo de decir: Verán ustedes que los sayhueques constituyen una comunidad de modestos trabajadores, que no viven en la miseria y que su estado de salud es muy bueno".**

Así fue como me encontré en Atreuco, acompañado por tres estudiantes de amplio corazón y de dos señoritas encargadas de hacer un relevamiento de la región. El traslado desde Junín de los Andes hasta Atreuco se realizó en una camioneta oficial. Luego de sortear el río Chimehuín alcanzamos, por un camino zigzagueante que permitía gustar bellísimos y espectaculares panoramas, el destacamento policial de El Malleo. Atravesamos metros más adelante el arroyo del mismo nombre, y tras andar siete kilómetros llegamos a la estancia "La Atalaya", cuyo propietario, señor **Guillermo Lara,** su esposa **Elisa y sus hijos Félix Eduardo, Alberto Julio, María Laura, María Rosa** y **Leonor Elisa** nos dispensaron cálida acogida. El señor **Lara** abrió de par en par las puertas de su pintoresca vivienda y dijo sin rodeos:

—"Están en su casa. Bienvenidos todos. Es un gusto realmente tenerlos aquí. Por lo general nadie se aventura por esta zona y vivimos casi incomunicados. Por eso nos alegra infinitamente tenerlos

Centro de Documentación y Archivo Comisión Provincial por la Memoria
cpm

Pobladores de la ciudad de Catamarca (izquierda) aguardando noticias en el aeródromo local. Derecha: Esta foto fue tomada dos días antes del vuelo a los tres desaparecidos en el avión. Son, de izquierda a derecha: Francisco Aparicio, Rolando Guevara y Fausto Zárate. Los tres vecinos muy apreciados de la ciudad.

tular de la Dirección Provincial de Aeronáutica, señor **Arnaldo de la Colina** se encontraba transitoriamente en Buenos Aires por asuntos relacionados con su cargo. No obstante, el piloto Bertero tuvo una intensa actividad, voló por sobre las serranías catamarqueñas un lapso de siete horas, sin aportar nada nuevo. Colaboraba en la búsqueda un avión Ranquel del Club de Planeadores Catamarca a cargo del piloto **Mandatori**. La falta de un plan prefijado dificultaba la tarea; sin embargo el espíritu solidario de los pilotos les hizo desechar el riesgo de volar zonas que presentaban serios problemas climáticos.

Versiones

Como siempre es tratando de aportar datos tendientes a localizar el aparato, un cúmulo de versiones fueron recibidas en el comando del operativo de rescate, cuya sede era la Jefatura de Policía, a cargo de su titular el comandante de Gendarmería **Juan Carlos Robín**. Muchos coincidían que en la quebrada de **La Cébila**, a 75 kilómetros al Sur de la capital (casi en el límite con La Rioja), habrían visto sobrevolar la máquina. Otros aseveraban haberla visto por los diques de Ipizca (al Este) pasando la cuesta del Portezuelo y Las Pirquitas a 40 kms. tl Noreste de la ciudad. Las que adquirían mayor verosimilitud indicaban que sobrevolaron Nueva Coneta y Los Angeles al Sur de la ciudad, donde se concentró la búsqueda. Otros afirmaron haber visto en la ladera del cerro cerca de Coneta un "humo negro" cerca de las 13 horas. El estado de psicosis creado no hizo más que introducir desorden y confusión en la búsqueda.

Las cuatro personas mayores que viajaban en el Cessna son ampliamente conocidas en el medio. Dos de ellas, empleados en la Oficina de Prensa de la gobernación y en el diario "La Unión". Francisco Aparicio conocido volovelista y piloto oficial de la provincia; Carlos Bazán, ayudante de fotografía, y Sergio Aparicio, el hijo menor del piloto.

Cuarenta y Ocho Horas sin Noticias de la Máquina

El día sábado 3, a cuarenta y ocho horas de la desaparición de la máquina se intensificó la búsqueda del Cessna Superskymaster matrícula LQ-JHB. Trece máquinas de distintos organismos, instituciones y empresas participaron de ella: 2 aviones de la Región Aérea Noroeste, con servicio de búsqueda y salvamento con paracaidistas médicos; 2 aviones de la Dirección de Aeronáutica de Catamarca; 1 avión de la Dirección Prov. de Aeronáutica de Santiago del Estero, 1 avión de la Dirección Prov. de Aeronáutica de Tucumán; 1 avión de la Dirección Prov. de Aeronáutica de La Rioja; 2 aviones de la Direc. Prov. de Aeronáutica de Salta; 1 avión del club de Paracaidistas de Tucumán y 1 avión del club de Planeadores de Catamarca y 2 aviones de la compañía La Macarena S. A., de Villegas (pcia. de Buenos Aires). Todos ellos cumplieron en la fecha 35 horas de vuelo, cubriendo una superficie de 32.500 kilómetros cuadrados en el valle de Catamarca. El rastreo aéreo estuvo dirigido por el señor Andrés Luque de la Región Aérea Noroeste de la Aeronáutica Nacional, con asiento en Córdoba. El sábado pleno de sol luego de un día gris y con lloviznas, se mostró ideal para la búsqueda; las altas cumbres de las serranías catamarqueñas estaban cubiertas por la nevada. Al aeropuerto se había volcado prácticamente toda la población en busca de la noticia que no llegó. La calle Maipú prolongación norte que lleva al aeródromo estaba llena de vehículos.

Numerosas patrullas pertenecientes al club andinista Calchaquí, al mando del Dr. Omar Barrionuevo y Prof. René Peralta y otras integradas por efectivos del Regimiento 17 de Infantería, se dirigieron hacia Los Angeles (Depto. Capayán) en plena zona montañosa del cordón del Ambato. Hasta las primeras horas de la noche, la patrulla permanecía en esa región sin novedad.

Como si lo Hubiera Tragado la Tierra

A pesar del esfuerzo desplegado (más de trescientas personas y trece aviones) no se tienen noticias del avión desaparecido el jueves al mediodía. El centro de operaciones se constituyó en la Jefatura de Policía en estrecho contacto con el Aeródromo Catamarca. El gobernador Brizuela tuvo que trabajar junto al secretario de la gobernación Carlos E. Battafarano el día 1º de mayo preparando detalles relativos a la reunión de gobernadores que tendrá lugar en Alta Gracia, y se vio obligado a postergar por un día su viaje, a la espera de novedades en torno al avión extraviado y que proseguirá en distintos lugares, a medida que se vayan descartando los que se recorrieron palmo a palmo. Este es el tercer accidente, si se puede considerar como tal,

Carlos Bazan, de 21 años, ayudante de fotografía. Joven muy estimado en los medios catamarqueños a los que ha impactado la desgracia.

después del producido en 1941 en las Sierras de El Portezuelo por uno de los pioneros de la aviación catamarqueña Martín Marchetti y de los tripulantes del avión de la organización D'Agostino en el Gran Premio Turismo Carretera de 1967 en la villa de El Portezuelo.

Público y periodistas (izquierda) requieren al piloto Raúl Bertero, información sobre las novedades surgidas durante el patrullaje. Derecha: Familiares y público esperan noticias.

Centro de Documentación e Información y Archivo Comisión Provincial por la Memoria
cpm

ENCUENTRO EN LOS ANDES CON EL "MAESTRO SILO"

¿Quién es Silo? La pregunta ya tiene respuesta. Silo es un mendocino de 31 años, llamado Mario Luis Rodríguez Cobo, que a comienzos de este año abandonó la comodidad de su hogar para buscar refugio en el paraje conocido por Punta de Vacas, en plena Cordillera de Los Andes, a fin de "meditar sin interferencias extrañas". Antes de partir entregó su capital, las acciones que tenía en una empresa, a sus compañeros de trabajo. Hoy no es propietario de nada, salvo de las piedras con que ha construido su pequeña vivienda cerca del gigante Aconcagua. Predica la no violencia y en torno de su pensamiento se han nucleado ochenta mil jóvenes de toda América. Clama contra la injusticia, fomentada "por la violencia física, económica, racial y religiosa". Su enseñanza no es algo terminado ni quieto. Al contrario, se está dando hoy. Es sencilla, popular, sin las complicaciones de las religiones misteriosas y las grandes filosofías.

POR CARLOS CASTRO, ENVIADO ESPECIAL

MENDOZA (De nuestro enviado especial). Desde hace un año la mayoría de los argentinos se viene preguntando: ¿Qué significa Silo? ¿Quién es Silo? ASI se ocupó del tema en dos amplias notas. Hemos informado que es un hombre, un mortal, al que sus seguidores llaman **"el maestro"**, siendo para algunos **"Cristo reencarnado"** y para otros **"el último de los Budas"**. **Silo**, profundo meditador, enseña desde hace tres años lo que él llama **"la doctrina del despertar, de la no violencia y de la hermandad"**. Para ello, fija su atención en cuatro puntos, fundamentales para el logro de la liberación humana: 1º) **No violencia física**; 2º) **No violencia económica**; 3º) **No violencia racial**; 4º) **No violencia religiosa**.

Empujado por el deseo de conocer, por el propósito de presentar a los lectores al hombre que desde la Cordillera de los Andes, viene lanzando a los vientos un mensaje cargado de esperanzas, un mensaje que él aspira sea recogido por todos los hombres y mujeres de buena voluntad. Sabía que estaba afincado en Punta de Vacas, Mendoza, muy cerca del gigantesco Aconcagua. Que me sería muy difícil llegar hasta el lugar... Pero inicié gustoso la aventura, firmemente convencido de que lograría concretar la ansiada nota.

Llegar a Mendoza es fácil. Lo difícil es viajar a Punta de Vacas, especialmente cuando los caminos están bloqueados por la nieve. Yo había realizado algunos contactos con personas allegadas a **Silo**, quienes gustosamente trataron de equiparme para iniciar la marcha hacia el macizo andino. Llovía torrencialmente, la temperatura estaba bajo cero...

En Busca del Camino

Un verdadero temporal se interponía entre el periodista y la persona que debía ser entrevistada. Sin embargo, la buena voluntad de los que reconocieron el esfuerzo realizado en busca de la noticia, de la objetividad con que anteriormente se había informado, agilizó los trámites y eliminó las vallas que amenazaban el intento.

Un conocedor de la montaña, curtido por los vientos y el frío, nos pidió doce horas para retornar con Silo. Quedamos esperando, masticando tiempo junto a una tibia estufa. **"Si llego hasta él, el maestro no tendrá inconveniente en bajar para conversar con usted..."**, nos había dicho antes de iniciar la marcha en un veterano jeep, cubierto por un grueso capote y calzando pesadas botas.

Había partido al mediodía y, minutos antes de que finalizara el viernes 2 de mayo, se concretó el ansiado encuentro. Silo penetró en la pequeña habitación de una vieja casona ubicada en los suburbios de Mendoza. Estaba dispuesto a contestar todas las preguntas que le formuláramos.

Luego de la presentación se hizo un corto silencio. El cronista debe reconocer que quedó sorprendido, perplejo. Esperaba encontrar a un "guru" de espesa barba, vestido con exóticas ropas... Y el hombre que lo enfrentaba con mirada serena no tenía nada de extraordinario. Era un joven, vestido con un pullover y un pantalón vaquero, calzado con gruesas botas de montaña. No era un raro. Solo lo distinguía de los demás sus experiencias y sabiduría.

Así, pudimos saber que **"fue bautizado Silo por los que siguen sus enseñanzas"**, que Silo significa **"granero de trigo"** o **"lugar de reunión de las mieses"**. Pero que su nombre real es **Mario Luis Rodríguez Cobo**, que nació en Mendoza el 6 de enero de 1938, en el seno de una familia de clase media integrada por **Rafael Rodríguez** y **María Luisa Cobo**. Tiene hermanos mayores: **Nelly Raquel** y **Guillermo**, de 40 y 39 años, respectivamente.

Su vida, antes de dedicarse de lleno a la meditación fue la de un muchacho común. A los 7 años ingresó a una escuela religiosa regenteada por los Hermanos Maristas, donde permaneció hasta los 19 años. De allí egresó bachiller.

Viajó a Córdoba a estudiar Derecho. Le interesaba por ese entonces **"la cuestión jurídica"**. Cuando fue llamado para cumplir con el servicio militar, los médicos comprobaron que padecía una seria deficiencia cardíaca y lo dieron inmediatamente de baja.

A los 22 años **"abandoné el estudio de las leyes, pues comprobé que mis inquietudes me señalaban otros caminos"**. Viajó por América: Chile, Perú, Ecuador y Colombia. **"En ese viaje, que duró seis meses, conocí a mucha gente y comencé a profundizar las enseñanzas de las viejas escuelas..."** A poco de retornar a su provincia, se inscribió en la Universidad local para estudiar Ciencias Políticas y Sociales. **"Tres años permanecí junto a los tratados de ciencias políticas, pero nunca brillé como alumno"**.

Cuando tenía 24 años viajó por Europa y estuvo durante diez días en la **Escuela Tahagata**, en Nápoles, Italia. **"Allí aprendí a deshilar el ovillo de la vida, a saber por dónde tirar..."**

De octubre de 1966 a mayo de 1967 participó de una experiencia comunitaria, junto a un grupo de jóvenes: ocho hombres (contado él) y cuatro mujeres. **"Compramos, con unos pesos como adelanto y el resto a pagar en cuotas, treinta y tres hectáreas de tierra boscosa en un paraje conocido por Arenal, a unos veinte kilómetros de San Pedro de Jujuy. Allí levantamos una casa y comenzamos el trabajo que nos habíamos propuesto. Sin embargo, tuvimos algunos problemas con las autoridades, la policía y la gendarmería, pues nos tomaron por guerrilleros y nos tuvieron trece días detenidos. No pudieron comprobar nada, pues nuestro movimiento nada tiene que ver con la política y menos con los movimientos que predican la violencia, y fuimos puestos en libertad. Estuvimos seis meses allí... Y tuvimos que abandonar todo, pues no pudimos pagar las cuotas que se habían fijado por contrato"**.

Siempre ganó su sustento trabajando. Empezó como empleado en una empresa alcoholera y llegó a ocupar el cargo de gerente, habilitado con un importante capital en acciones. El 21 de diciembre de 1968, antes de iniciar su retiro en Punta de Vacas, se desprendió de todo su capital, entregando todas las acciones a sus compañeros de labor.

"Abriendo el Granero"

El 1º de enero de 1969 **Mario Luis Rodríguez Cobo**, al que sus seguidores llamaban Silo y lo consideraban un auténtico maestro, dejó la vida cómoda de la ciudad, el hogar de sus padres, e inició su peregrinación a la montaña. Compró provisiones y una casa prefabricada, **"que nunca pudo llegar a su destino por las dificultades que encontramos en el camino..."** El día de ese mes se dio a reunir con los miembros de la Escuelas que lo reconocen como guía espiritual, pero fue nuevamente detenido, esta vez para averiguar antecedentes. **"No hubo cargos, un nuevo malentendido..."**

Luego de recuperar su libertad viajó a Chile y pronunció cuatro conferencias, a **"un grupo de amigos y gentes llevadas por esos amigos"**. El 15 de febrero retornó al país, a Punta de Vacas, donde trabajó activamente para construir su casa: Una habitación de 3,50 por 3.50 metros, con paredes de piedra de 1,30 metros; techo de chapas de cinc con una altura de 2 metros en la parte alta y apenas 1,20 metros en la más baja. Allí tiene una cucheta, dos cajones, una lámpara a querosene. La casa, totalmente pintada de blanco, tiene una pequeña ventana y una puerta, y es fácilmente divisable desde el camino —está a unos tres kilómetros— que une Mendoza con Santiago de Chile. No tiene libros, radio, cuadros...

Ahora está con nosotros dispuesto a ampliar su realidad. Hasta el momento solo se presentó como el muchacho común que estudió, trabajó, viajó. Pero en medio de ese vivir, que él muestra con toda normalidad, hay otra vida. Una vida de búsqueda, que arranca cuando apenas tenía siete años y comenzó a dudar sobre los misterios con que rodeaban a Dios. **"Al principio era un duda intuitiva... De todas maneras era muy devoto, apegado a las formas rituales... Fui confirmado y tomé la comunión con auténtica fe..."**

Al dejar la escuela religiosa la búsqueda se inició con más fuerza. De ahí sus fracasos en los otros estudios... Poco tiempo le quedaba para el Derecho y las Ciencias Políticas, pues él **"profundizaba en sí**

Silo nos concedió una entrevista exclusiva. Y explicó con toda claridad su pensamiento. Para ello dejó por unas horas su retiro en la cordillera. Derecha: En esta casa de piedra, medita.

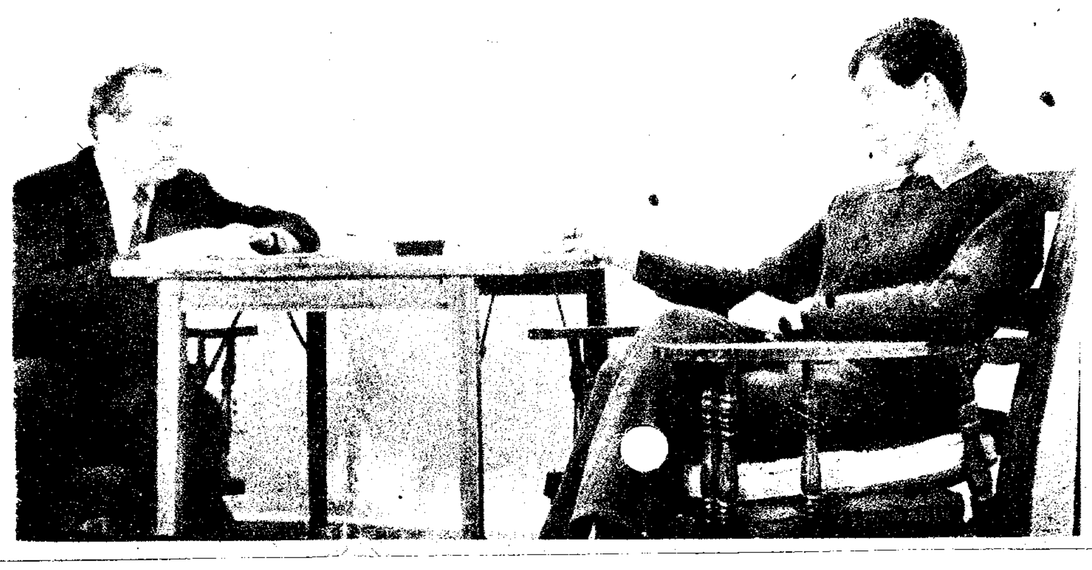

Centro de Documentación y Archivo Comisión Provincial por la Memoria
cpm

Mario Luis Rodríguez Cobo, mendocino, nacido el 6 de enero de 1938. Sus seguidores lo llaman Silo, "el Maestro". Predica la no violencia. Ideas viejas en mente joven.

interior" en busca de esa verdad que pudiera dar satisfacción a sus inquietudes.

Fue, con otros jóvenes, en 1963, fundador de **"Kronos"**. E inició un amplio movimiento generacional que hoy es seguido por una decena de Ordenes o Escuelas, donde se encuentran nucleados unos ochenta mil jóvenes de toda América, cuyas edades oscilan entre los 17 y 35 años.

Durante muchos años "Kronos" y las otras Ordenes y Escuelas se mantuvieron ocultas. Actuaban en silencio, buscaban, hasta que por medio del estudio y la meditación llegaron a **"la fuente de la sabiduría"**. Así, afirman que sus conocimientos nacen con el hombre mismo y son transmitidos de generación en generación por los grandes maestros. Durante muchos años, siglos, permanecieron ocultos, pero **"ya ha llegado la hora y el granero que acumuló el alimento del pueblo se abrirá para que los que sufren hambre sean saciados"**.

Silo se inició como todos y llegó posiblemente mucho más lejos que ninguno. Sus compañeros lo reconocieron **"el maestro"**, pero nadie está supeditado a su autoridad. No se hace adorar... Y si buscó la soledad cerca del Aconcagua es porque allí **"puedo meditar sin interferencias extrañas"**.

Algunos afirman que es **"Cristo reencarnado"** y otros **"el último de los Rudas"**. El solamente sostiene que estudia, medita, comenta sus experiencias, y que **"los calificativos corren por cuenta de otras personas"**.

En Torno de la Justicia

Fue un reportaje informal. No llevamos preguntas preparadas. Todo fue surgiendo naturalmente. **"Existe una enseñanza privada, lejanamente parecida a la que se da en los emisarios religiosos, es la enseñanza de Escuela. Para participar de ella es necesario un gran espíritu de sacrificio y una enorme paciencia. Se comprende que no es mucha la gente con tal vocación. Por ese motivo, la enseñanza de Escuela se da a grupos de número reducido. Pero además, está la enseñanza pública, que está desde el comienzo de este año a mi cargo..."**

Silo habla con naturalidad, tratando de hacer las cosas claras. Fuma, bebe un vaso de agua. Supimos que nunca toma vino ni bebidas alcohólicas. Que sus comidas son muy sencillas. Cuando inquirimos sobre las **"enseñanzas públicas"**, nos dice que están formuladas en **"Los Mandatos"**, que dicen: **"1º) No mientas; 2º) No mates; 3º) No robes; 4º) Sé fiel; 5º) Logra la paz en ti y en los demás"**. Hay además un **"mandato de perfección"**, que reza así: **"Piensa, siente y actúa en la misma dirección"**. Finalmente, un **"mandato de liberación: "Purifica el deseo"**.

La enseñanza tiene como finalidad **"desterrar la violencia del mundo; liberar a la mujer y al hombre del sufrimiento y del miedo en la Tierra y llevarlos a alcanzar un destino eterno"**. Para concretar esto **"hay que cumplir los mandatos; meditar cada día y buscar siempre el lado bueno de las cosas..."**

"Un verdadero maestro enseña con gesto serio, pero aquel que lo hace riendo y con bromas es dos veces maestro... Así nos enseñó Silo a nosotros...", nos había dicho uno de sus seguidores. Y **Silo** trató de alejar la angustia y el tremendismo de su alrededor, **"pues solo con buen humor, alegres, podremos concretar nuestras aspiraciones..."**

Acostumbrados al trajín diario, a correr tras la noticia, a ver injusticias, preguntamos: ¿Cómo se busca el lado bueno de las cosas? Y él nos respondió: **"Todo lo que nos parece feo y adverso tiene también su parte buena. Esa es la que hay que buscar olvidando la otra parte. Al enemigo no solo hay que perdonarlo sino buscar su parte buena y esforzarse por mostrarle nuestra buena parte..."** ¿Por qué existe la maldad en el mundo? **"Porque hay injusticia"**. ¿Qué es la injusticia? **"Obrar con violencia física; económica; racial o religiosa"**. ¿Cómo se acaba con la injusticia? **"Sin violencia, pero denunciando públicamente todo lo que uno ve o sabe injusto. Este buen ejemplo llega a todo el pueblo y la Verdad no puede entonces ser ocultada"**. ¿Cómo se logra la paz en el mundo? **"Primero en uno mismo. Esto contagia a los demás. Pero la paz no se logra con violencia"**. ¿Dios existe? **"Sí, pero no es una persona sino una fuerza, una Inteligencia Universal que dirige todas las cosas"**. ¿Cómo hay que rezarle a ese Dios? **"Para estar con Dios hay que ser puro, pero no se necesita de oraciones, ni de sacerdotes, altares, sacramentos ni estatuas"**. ¿Hay cielo e infierno? **"El espíritu del hombre es inmortal. Y cuanto más se perfeccione más lejos llega en esta vida y en la otra vida... Más cerca está de la Inteligencia Universal a la que llamamos Dios. Pero no hay infierno para castigar eternamente a nadie"**.

Explíquenos cómo se logra la paz en uno y los demás —Silo vuelve a encender un cigarrillo, y como si estuviera charlando con un viejo amigo en un porteño café de la calle Corrientes, amplía su exposición:

—La paz empieza en uno mismo y luego se trasmite a los demás. Hay guerra y violencia en el mundo porque los hombres no tienen paz en su corazón. Aquel que odie la injusticia, la opresión, la violencia y la guerra, debe comenzar por lograr la paz en su conciencia. Cuando una mujer o un hombre ven una injusticia no deben callarse para no ser cómplices de lo injusto, sino deben denunciar el atropello públicamente y sin temor a ser perseguidos. La injusticia surge cuando alguien obra con violencia sobre los demás. Pero hay varias maneras de ser violento. Cuando alguien roba o explota a otro, hace violencia económica. Cuando alguien persigue, insulta o difama a otro porque no es de su raza, hace violencia racial. Cuando alguien quiese imponer por la fuerza su religión a otros o calumnia o no le da trabajo o expulsa de su trabajo a otro porque su religión es distinta, hace violencia religiosa. Hasta ahora se ha dicho: "La obra de la Justicia será la Paz". Yo digo: "La obra de la Paz será la Justicia".

La enseñanza de Silo no es algo terminado ni quieto. Al contrario, se está dando hoy, se está produciendo hoy. Es sencilla, popular, sin las complicaciones de las religiones misteriosas y las grandes filosofías. **"El hombre y la mujer que sufren, no reciben consuelo y ayuda de los sistemas complicados sino de la comprensión, del amor, de la sonrisa [illegible] no será salvado por la complicación y la soberbia, sino por la sencillez del espíritu..."**

Silo y las Escuelas no tienen una relación formal ni de dependencia.

Sin embargo, todos comulgan en el mismo pensamiento. ¿Hay una Iglesia de Silo? **"Yo no participé en la fundación de la Iglesia... Silo es un hombre que está en su casa, en Punta de Vacas, traduciendo las enseñanzas dadas por Kronos... A Silo no le interesa la publicidad, ni las implicancias sociales o políticas, a Silo le interesa la Justicia..."**

Usted es un hombre que bucea en su interior. ¿Qué opina de los que se drogan, de los que utilizan el ácido lisérgico para lo que ellos llaman "sus viajes"? **"Eso le reprochamos a los hippies... Todo lo que sea medio artificial para superar la conciencia, la termina degradando..."**

La charla se prolonga, gira sobre distintos temas, pero lo principal ya ha sido dicho. Son las tres de la mañana y **Silo** tiene que regresar a su casa de la montaña. Allí esperará a todos los que quieran escucharlo el domingo 4 de mayo, donde hablará sobre la **"Cura del sufrimiento"**. Prometimos estar allí.

Vivió en esta casa, levantada en plena selva. Lo confundieron con un guerrillero.

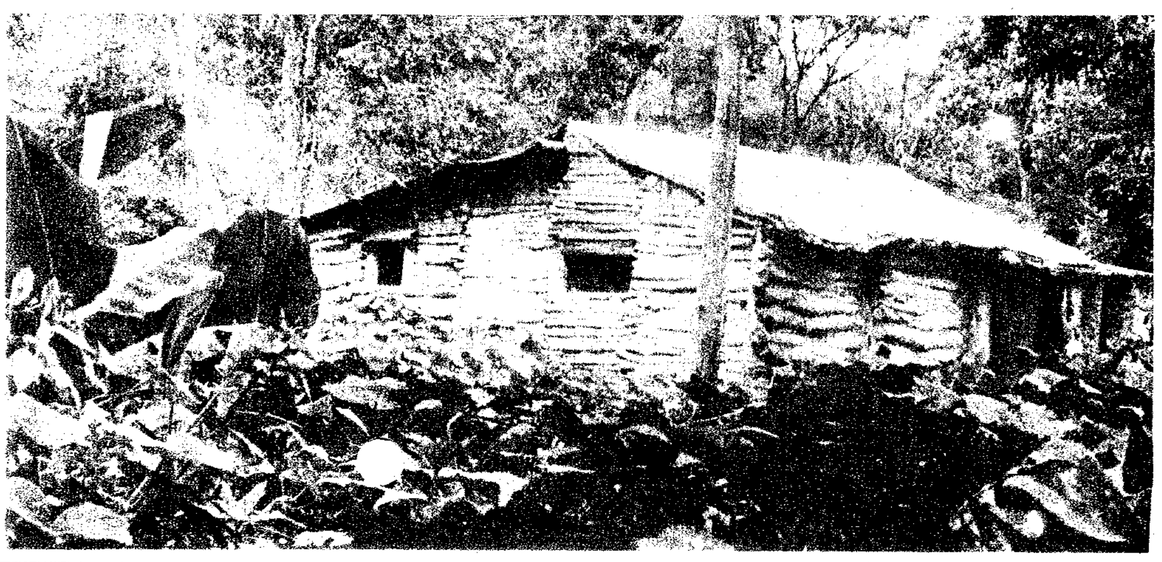

Centro de Documentación y Archivo Comisión Provincial por la Memoria
cpm

Seiscientas personas, en su mayoría jóvenes, se congregaron en la Cordillera de los Andes para escuchar a Silo.

Silo deja su lugar de meditación y baja hacia los que llegaron para escuchar

SERMÓN DE LA MONTAÑA D

PUNTA DE VACAS, Mendoza. (Por **Carlos Castro,** enviado especial). — Había nevado mucho. Y eran muchos los que suponían que el acto programado, donde hablaría **Silo** sobre la **"Cura del Sufrimiento"**, sería suspendido. Sin embargo el sol derritió la nieve y las topadoras de Vialidad Nacional pusieron en condición de transitable el camino que une a Mendoza con San Diego de [illegible], ruta obligada para llegar a esta pequeña población clavada en plena Cordillera de Los Andes.

Desde las principales ciudades del país, desde las principales ciudades de América, llegaron delegaciones de hombres y mujeres, en su mayoría jóvenes, para escuchar el mensaje del "maestro", para interpretarlo, luego darlo a conocer por todo el continente.

A las 7 del domingo 4 de mayo, frente a una empresa de transportes ubicada en la céntrica avenida Las Heras, en Mendoza, los seguidores de Silo comenzaron a agruparse. Habían contratado siete ómnibus para iniciar el viaje. Otros llegarían al lugar de la cita en automóviles.

El cronista viajó acompañado por otros colegas en una moderna y veloz camioneta. Y en tres horas, luego de recorrer el sinuoso camino cordillerano, de extasiarse ante los gigantes picos nevados, de sentir miedo junto a los profundos precipicios, llegamos a Punta de Vacas. Estábamos a 2.000 metros de altura sobre el nivel del mar, a 140 kilómetros de Mendoza, a 1.250 kilómetros de Buenos Aires.

Viven aquí un centenar de personas, en su mayoría soldados de la Gendarmería Nacional. A poco de llegar, junto al camino, inquisidores rostros comenzaron a seguir todos nuestros pasos... Las metralletas parecían amenazantes, sostenidas por férreas manos. Todos tuvimos que identificarnos, dar nuestros nombres y domicilios. Por suerte, no ocurrió nada. Por suerte, no hubo malas interpretaciones.

Esperando el Mensaje

Al pie de un cerro, tres cortos mástiles, donde colgaban banderines color naranja, señalaban el lugar elegido para la reunión. Un pequeño palco, dos micrófonos, dos altoparlantes, completaban el escenario. Desde allí dirigiría Silo la palabra, daría a conocer su mensaje, a todos aquellos que quisieran escucharlo.

Poco después del mediodía, cuando el sol caía con toda su fuerza calórica sobre el paisaje, comenzaron a llegar los que se dicen discípulos de Silo... Y muchos curiosos. Entre estos últimos había algunos enfermos, que, según pudimos saber, esperaban milagros del "maestro". A las 13, unas seiscientas personas se encontraban en el lugar. El silencio era total.

Bruno von Erenburg, chileno, miembro de la Sagrada Orden del Rayo Americano, subió a la modesta tarima. Estaba por comenzar el acto. La expectativa crecía segundo a segundo. Con clara y serena voz, fue leyendo algunos mensajes de Silo, las últimas conferencias pronunciadas junto al Pacífico, durante un retiro que "el maestro" hizo en Chile.

Los cerros nevados transportaban el eco de las palabras. Luego de media hora, que se hizo corta, von Erenburg explicó el pensamiento de Silo, dio a conocer una apretada síntesis de su doctrina. Antes de finalizar, dijo: **"El maestro Silo accedió hoy a bajar de su morada y darnos personalmente su mensaje..."**

Los presentes, sentados en torno a la tribuna, elevaron sus ojos al cercano cerro, por donde se supuso bajaría Silo. Las cámaras fotográficas, las filmadoras —entre ellas, las de la CBS norteamericana— también comenzaron a apuntar hacia las cumbres. Silo vive en una pequeña casa de piedra, a unos tres kilómetros del lugar, pero era imposible llegar hasta allí sin correr serios riesgos, pues dos arroyos se encontraban desbordados.

Pasaron unos cinco minutos. De pronto, se vio bajar desde uno de los cerros a **Mario Luis Rodríguez Cobo (Silo).** Su figura, ágil y espigada, parecía integrada a la tierra, a las rocas milenarias que pisaba. Avanzaba con ágiles pasos. Vestía un overol blanco, llevaba un anorak del mismo color, y en su mano derecha una corta varilla metálica, un caduceo.

Se paró firme ante los congregados, observó detenidamente, hizo que el silencio se hiciera más profundo. Todos esperaban su mensaje. Y así habló:

"Escuchás a un Pobre Hom[illegible]"

"Si has venido a escuchar a un hombre, de quien el entusiasmo de muchos elevó a la condición de hijo de Dios, has equivocado el camino.

"Si has venido a escuchar a un hombre, de quien se supone trasmite la sabiduría, has equivocado el camino... Porque la sabiduría no se trasmite por medio de libros ni de arengas. La sabiduría está en el fondo de las conciencias, como Dios está en el fondo de tu corazón.

"Si has venido a escuchar a quien se supone que trasmite el milagro, has equivocado el camino... Porque lo que tú llamas milagro está escrito en las leyes de la naturaleza, como está escrito el nacimiento y la muerte de una flor, de un pájaro, de un niño.

"Si has venido empujado por los calumniadores y los hipócritas a escuchar a este hombre, a fin de que lo que escuches sirva como argumento en contra de él, has equivocado el camino... Porque este hombre no está aquí para pedirte nada ni para usarte... Porque no te necesita.

"Debes saber a quién escuchas...

"Escuchas a un pobre hombre desconocedor de las leyes que rigen el Universo, desconocedor de las leyes históricas, ignorante de las relaciones que rigen a los hombres...

"Este pobre ignorante se dirige a tu conciencia como lo hacen aquellos que meditan en la altura de las cumbres nevadas, a miles de metros sobre las ciudades y los hombres... De esas ciudades donde cada día es un afán truncado por la muerte... Donde el amor sucede al odio, donde el perdón sucede a la venganza... Allí, en las ciudades de hombres ricos y pobres, allí, en los inmensos campos de los hombres, se ha posado un manto de sufrimiento y de tristeza...

"Sufres cuando el dolor muerde tu cuerpo, sufres cuando el hambre se apodera de tu cuerpo. Pero no solo sufres por el dolor inmediato de tu cuerpo, por el hambre de tu cuerpo... Sufres también por las consecuencias de las enfermedades que caen sobre tu cuerpo...

"Debes distinguir dos tipos de sufrimiento. Aquel sufrimiento que se produce en ti merced a la enfermedad... Ese sufrimiento puede retroceder merced al avance de la ciencia. Así como la enfermedad, también el hambre puede retroceder, pero gracias al imperi[illegible] ticia".

"Hay otro tipo de sufrimiento qu[illegible] de de la enfermedad de tu cuerp[illegible] deriva de él. Si estás impedido [illegible] ver o si no o[illegible], sufres... Pe[illegible] sufrimiento derive del cuerpo, tal es de tu mente.

"Hay muchos seres t[illegible] no pueden retroceder frente al a[illegible] ciencia. Ese tipo de sufrimiento, es de tu mente, retrocede frente a l[illegible] a la alegría d[illegible]ivir, frente al a[illegible]

"Debes sabe[illegible] que este sufrimi[illegible] pre basado en la violencia que hay pia conciencia. Sufres porque tem[illegible] que tienes o por lo que has per[illegible] porque no tienes o porque siente neral.

"He ahí los grandes enemigos [illegible] El temor a la enfermedad, el temo[illegible] te, el temor a la soledad. Todos ést[illegible] mientos propios de tu mente. Tod[illegible] latan la violencia interna, la violen[illegible] en tu mente. Siempre deri[illegible] d[illegible] Cuanto más viole[illegible]to sea un i[illegible]ab[illegible] seros son sus deseos..."

El Carro [illegible]

Sus palabras eran seguidas co[illegible] Luego de una breve pausa, continu[illegible]

"Quisiera proponerte una histor[illegible] dió hace mucho tiempo... Existi[illegible] que tuvo que hacer una larga tr[illegible] tal efecto, ató su animal al carro [illegible] la larga marcha hacia un largo d[illegible] un límite fijo de tiempo...

"Al animal lo llamó Necesidad. [illegible] lo llamó Deseo. A una rueda la l[illegible] y a la otra Dolor. Así, pues, el [illegible] vaba su carro a derecha e izqu[illegible] siempre hacia su destino.

"Cuando más velozmente andab[illegible] más rápidamente se movían las [illegible] Placer y del Dolor, conectadas c[illegible] a un mismo eje, y transportando [illegible] ban el carro del Deseo.

"Como el viaje era muy largo, [illegible] jero se aburría y decidió entonce[illegible] llenarlo de comodidades, ornam[illegible] muchas bellezas... Y así lo fu[illegible] Pero cuanto más embelleció el ca[illegible] seo, más pesado se hizo para la [illegible]

"De tal manera que en las cur[illegible] cuestas empinadas, el pobre ani[illegible] por él Necesidad desfallecía, [illegible] arrastrar el carro del Deseo... E[illegible] nos arenosos las ruedas del plac[illegible] frimiento se incrustaban en el pis[illegible]

"Desesperó un día el viajero [illegible] muy largo el camino y estaba n[illegible] destino. Decidió entonces medi[illegible] che... Y al hacerlo escuchó el [illegible] su viejo amigo, comprendiendo [illegible] a la mañana siguiente.

"Desbarató la ornamentación [illegible]

Bruno von Ehrenburg, chileno, miembro de la Sagrada Orden del Rayo Americano, abrió el acto. Explicó en amena charla la doctrina de Silo "el Maestro".

Centro de Documentación y Archivo Comisión Provincial por la Memoria
cpm

a hacia los que llegaron para escucharlo. Habló sobre la "Cura del Sufrimiento".

Sentados, los que se llaman discípulos de "el Maestro", escuchan atentamente. Propagarán su mensaje por toda América.

AÑA DEL PROFETA EN OVEROL

etroceder, pero gracias al imperio de la jus-icia".

"Hay otro tipo de sufrimiento que no depen-e de la enfermedad de tu cuerpo, sino que eriva de él. Si estás impedido si no puedes er o si no o. s, sufres... Pe aunque este ufrimiento derive del cuerpo, tal sufrimiento de tu mente.

Hay muchos otros tipos de sufrimiento que o pueden retroceder frente al avance de la encia. Ese tipo de sufrimiento, estrictamente tu mente, retrocede frente a la fe, frente la alegría de vivir, frente al amor.

"Debes saber que este sufrimiento está siem-re basado en la violencia que hay en tu pro-a conciencia. Sufres porque temes perder lo ue tienes o por lo que has perdido. Sufres orque no tienes o porque sientes temor ge-eral.

"He ahí los grandes enemigos del hombre: l temor a la enfermedad, el temor a la muer-, el temor a la soledad. Todos éstos son sufri-ientos propios de tu mente. Todos ellos de-tan la violencia interna, la violencia que hay tu mente. Siempre deriva del deseo... uanto más violento sea un hombre, más gro-os son sus deseos..."

El Carro del Deseo

Sus palabras eran seguidas con atención. uego de una breve pausa, continuó:

"Quisiera proponerte una historia que sucedió hace mucho tiempo... Existió un viajero ue tuvo que hacer una larga travesía. Para l efecto, ató su animal al carro y emprendió larga marcha hacia un largo destino y con límite fijo de tiempo...

"Al animal lo llamó Necesidad... Al carro llamó Deseo. A una rueda la llamó Placer a la otra Dolor. Así pues, el viajero lle-ba su carro a derecha e izquierda, pero empre hacia su destino.

"Cuando más velozmente andaba el carro, ás rápidamente se movían las ruedas del acer y del Dolor, conectadas como estaban un mismo eje, y transportando como esta-n el carro del Deseo.

"Como el viaje era muy largo, nuestro via-ro se aburría y decidió entonces decorarlo, enarlo de comodidades, ornamentarlo con uchas bellezas... Y así lo fue haciendo. ro cuanto más embelleció el carro del De-o, más pesado se hizo para la Necesidad...

"De tal manera que en las curvas y en las estas empinadas, el pobre animal llamado r él Necesidad desfallecía, no pudiendo rastrar el carro del Deseo... En los cami-os arenosos las ruedas del placer y del su-imiento se incrustaban en el piso.

"Desesperó un día el viajero porque era uy largo el camino y estaba muy lejos su estino. Decidió entonces meditar esa no-e... Y al hacerlo escuchó el relincho de viejo amigo, comprendiendo el mensaje la mañana siguiente.

"Desbarató la ornamentación del carro, lo alivianó de todos sus pesos, y esa mañana, muy temprano, con su animal, comenzó al trote, felizmente avanzando hacia su destino... No obstante, había perdido un tiempo que ya era irreparable.

La noche siguiente volvió a meditar y comprendió por un nuevo aviso de su amigo, que tenía ahora que acometer una tarea doblemente difícil, porque significaba su desprendimiento. Muy de madrugada sacrificó el carro del Deseo.

"Es cierto que al hacerlo perdió la rueda del Placer, pero con ella también perdió la rueda del Sufrimiento. Montó sobre su lomo, y anduvo al galope las verdes praderas hasta llegar a su destino.

"Fíjate cómo el deseo puede arrinconarte. Pero hay deseos de distintos pesos... Hay deseos más generosos, y hay deseos más elevados.

"Eleva el deseo, supera el deseo, purifica el deseo. Y habrás seguramente de sacrificar con eso la rueda del Placer, pero también la rueda del Sufrimiento..."

"No hay Falsas Puertas..."

La atención pasó al estado de unción. Hubo otra pausa... Y Silo siguió diciendo:

"La violencia en el hombre, movida por este tipo de deseos, no queda solamente como enfermedad en su conciencia sino que actúa sobre el mundo de otros hombres. Se ejercita con el resto de la gente...

"No creas que hablo de violencia, refiriéndome solamente al hecho armado de la guerra, en donde unos hombres destrozan a otros hombres. Esa es una forma de violencia física. Cuando matas a alguien o cuando lo agredes, ejecutas una acción de violencia física. Pero hay una violencia económica... La violencia económica es aquella que te hace explotar a otro, la violencia económica se da cuando robas a otro, cuando ya no eres hermano del otro sino que eres ave de rapiña para tu hermano. Hay además una violencia racial... Crees que no ejecutas la violencia cuando persigues a otro que es de una raza distinta a la tuya... Crees que no ejerces la violencia cuando lo difamas por ser de una raza diferente a la tuya. Hay una violencia religiosa... Crees que no ejercitas la violencia cuando no das trabajo o le cierras la puerta o despides a alguien por no ser de tu propia religión... Crees que no es violencia cercar a aquel que no comulga con tus principios por medio de la difamación, cercarlo en su familia, cercarlo entre su gente querida, porque no comulga con tu religión...

"Hay otras formas de violencia, que son las formas impuestas por la moral filistea... ¿Tú quieres imponer una forma de vida a otros? ¿Tú debes imponer la vocación al otro? Pero, ¿quién te ha dicho que tú eres un ejemplo que debe seguirse? ¿Quién te ha dicho que puedes imponer una forma de vida porque a a tí te place? ¿Dónde está el molde? ¿Y dónde está el tipo para que tú lo impongas? He ahí otra forma de violencia...

"Unicamente puedes acabar con la violencia en ti y en los demás y en el mundo que te rodea por la fe interna y la meditación interna. No hay falsas puertas para acabar con la violencia. Este mundo está por estallar y no hay forma de acabar con la violencia... No busques falsas puertas... No hay política que pueda solucionar este afán de violencia enloquecido. No hay partido ni movimiento en planeta que pueda acabar con la violencia.

"No sigas a un partido que no puede acabar con la violencia. No sigas a una religión que te promete un infierno y que no puede acabar con la violencia en tu mente. No hay falsas salidas para la violencia en el mundo.

"Me dicen que la gente joven en distintas latitudes está buscando falsas puertas para salir de la violencia y el sufrimiento internos. Busca la droga como solución... No busques falsas puertas para acabar con la violencia...

"¡Hermano mío! Cumple con mandatos simples, como son simples estas piedras y esta nieve y este sol que nos bendice. Sé fiel, no solo fiel a tu mujer... Fiel a tus ideas y a tus principios aunque te cueste la vida. ¡No mates! Pero ya sabes que se mata con todas esas formas de violencia que hemos mencionado. ¡No robes! Pero sabe que el robar va más allá del simple hecho de despojar a otro.

"Lleva la paz en ti. Llévala a los demás... ¡Hermano mío! Allá en la historia hay un hombre clavado en una cruz, mostrando el rostro del sufrimiento... ¡Hermano mío! Mira esa corona de sufrimiento, recuerda que es necesario seguir adelante en la historia. Y que es necesario aprender a reír, y que es necesario aprender a amar...

"A ti hermano mío te arrojo esta corona, esta corona de alegría, esta corona de amor, para que eleves tu corazón y eleves tu espíritu... y para que no olvides también de elevar tu cuerpo..."

Integrarse en el Todo

Silo terminó de hablar, tomó una mochila y emprendió su retorno a los cerros. Hubo un largo silencio... Todos siguieron extasiados sus pasos hasta que se perdió de vista.

Por la tarde, a pedido de los periodistas, resolvió concurrir a Uspallata, donde se puso a disposición de los hombres de prensa que habían andado tantos kilómetros para verlo. Allí respondió todo tipo de preguntas, las mismas preguntas que ya le formuláramos dos días antes.

"Yo no aspiro a formar una Iglesia", dijo. Y agregó: **"Eso, de concretarse, correría por cuenta de mis allegados"**. Le preguntaron qué quería decir eso de **"Cristo-Silo"**, y él respondió: **"Esa es una conjunción creada por las Ordenes y las Escuelas. Yo no tengo nada que ver. Las Ordenes y las Escuelas son autónomas. Yo solo soy un hombre que piensa, que medita. Un hombre que busca la verdad y dice con toda honestidad su pensamiento"**. Le preguntaron si se creía un Mesías y escucharon esta aclaración: **"No me siento un Mesías... Posiblemente se esté reencarnando un Mesías. Eso el tiempo lo dirá..."**. Algunos dijeron haber escuchado que empezó su prédica a los 31 años, pues temía que, como a Cristo, lo mataran muy pronto. **Silo** sonrió, y dijo: **"No creo que me maten, pero sí que me encarcelen..."** ¿Quién?, volvieron a preguntar: **"El clero en general. Yo sostengo la necesidad de volver a la fuente, al cristianismo primitivo. No venimos a abolir ninguna ley, sino a cumplirlas..."**

Es panteísta. Entiende que el hombre forma parte del todo. Y afirma que, cuando lo comprenda y utilice los mandatos de su humanidad: **"No mientas, no mates, no robes, sé fiel, logra la paz en ti y tu prójimo"**, se integrará en el todo, dejará de ser violento, habrá paz, será auténticamente libre.

Silo ha terminado de hablar. Tomó su mochila y emprendió su regreso a las cumbres. Los que escucharon su mensaje quedaron silenciosos, profundamente impactados.

Centro de Documentación Archivo Histórico
cpm

CONMOCIÓN EN CHILE POR LA PRESENCIA DE SANDRO

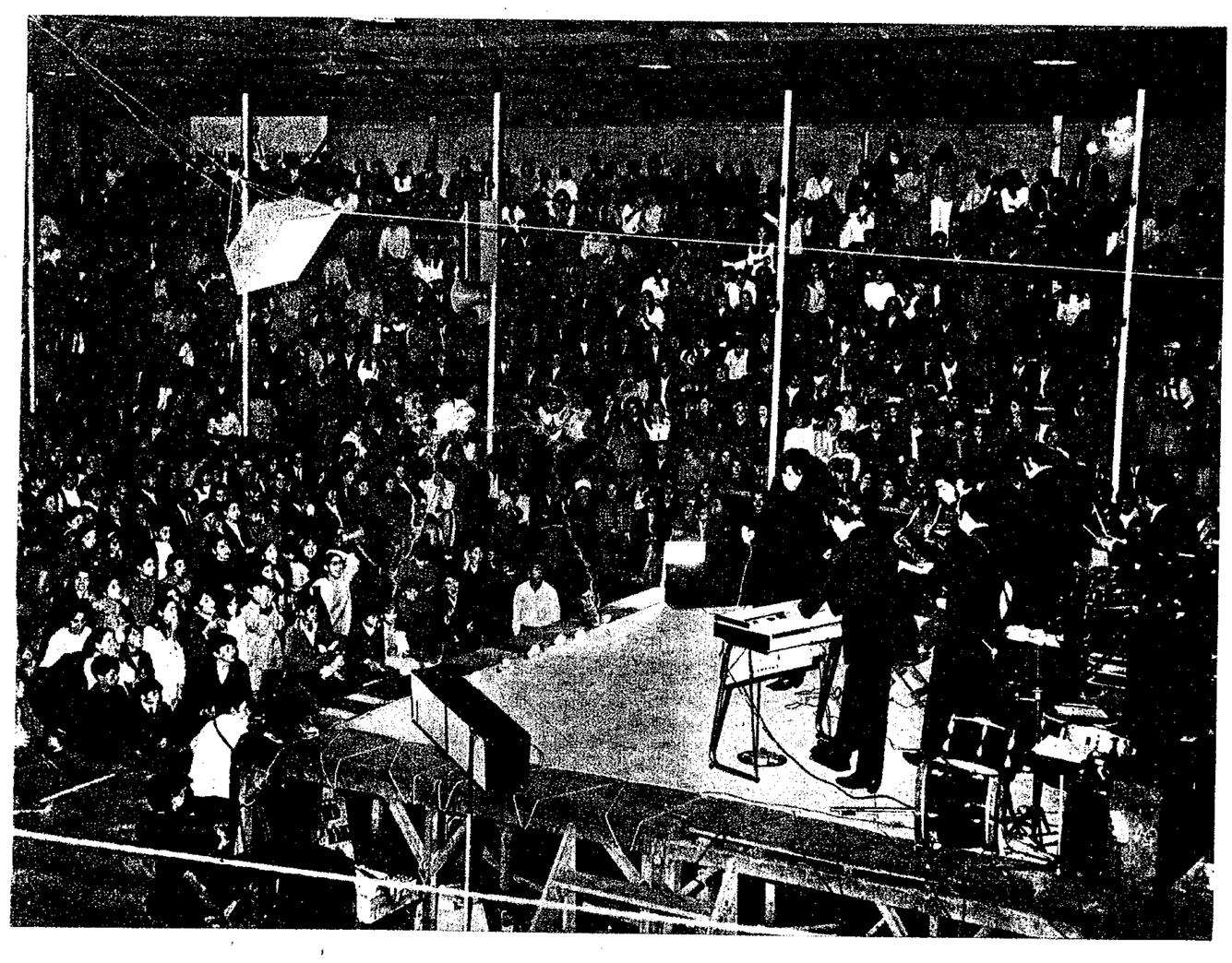

Millares de chilenos, a lo largo de todo el país, aplauden las actuaciones de Sandro, quien viene de realizar una amplia y exitosa gira por todo el continente. Pronto regresa a Argentina.

SANTIAGO DE CHILE (Especial). — Sandro llegó con milagro. Así opinaban muchos habitantes de **Tamuco**, población situada a 850 kilómetros de la capital de Chile, cuando al arribar el popular artista argentino, se largó la primera lluvia, luego de casi dos años de sequía.

Sandro había llegado al aeropuerto de Santiago varias horas antes. Allí le aguardó una verdadera multitud de "fans", que le siguieron hasta el hotel "Carrera", donde tenía reservado alojamiento. Los muchachos y chicas se apostaron en las puertas del hotel, y permanecieron allí, reclamando constantemente la presencia de su ídolo.

A pesar del anuncio de mal tiempo, **Sandro** no quiso suspender sus compromisos y emprendió viaje hacia **Tamuco,** acompañado de **Oscar Anderle**, su representante, y el conjunto orquestal argentino que secunda sus interpretaciones.

El trayecto en avión fue peligroso, y a partir de allí se inició un verdadero record de trabajo sin dormir: fueron 54 horas continuadas. Y eso no es chiste, por supuesto.

En la Patria de O'Higgins

Después de **Santiago** y **Tamuco, Sandro** anduvo cosechando éxitos por **Concepción** y **Valparaíso**, donde los respectivos estadios resultaron chicos para albergar a abigarradas multitudes.

Cuando realizábamos el presente envío a **Buenos Aires**, especial para ASI, se preparaba en **Santiago de Chile** la entrega de una importante distinción a **Sandro**. Habrá de ocurrir en el Teatro Rex, y en la oportunidad, el alcalde de la ciudad premiará al celebrado artista argentino.

Después **Sandro** habrá de recorrer el norte chileno, para viajar enseguida a su país: en **Buenos Aires** le aguarda el estreno de su película "Quiero llenarme de ti", que ha recibido los mejores elogios en varias capitales de América.

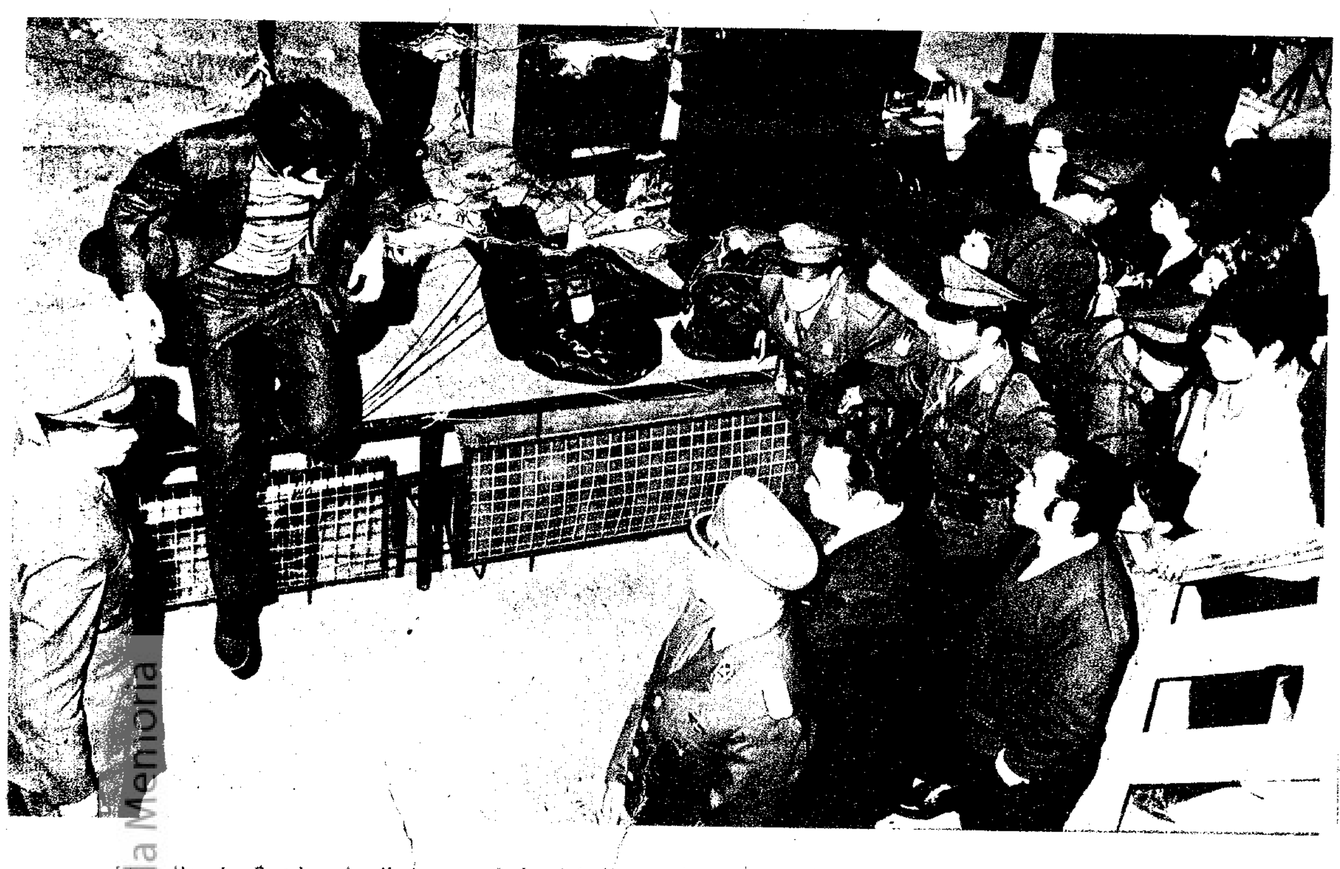

El salto de Sandro (arriba) para huir del fervor de sus admiradores, mientras la policía lo protege. Abajo: Sandro y Anderle suben al furgón policial, que los rescata de las efusividades.

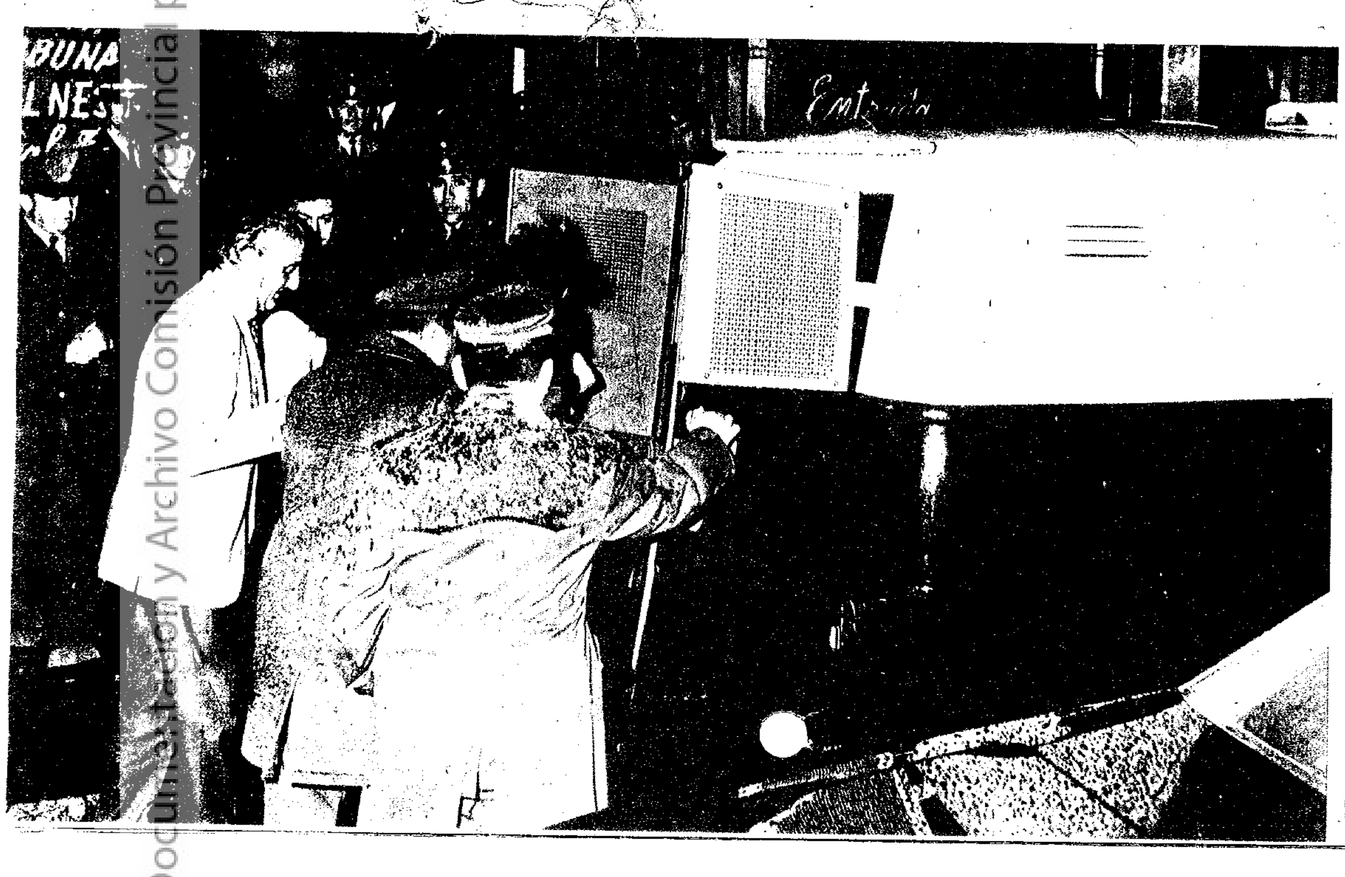

Una mañana de sol, que Sandro aprovecha para pasar unas horas en las playas del Pacífico. Pero con todo, hace falta el abrigo.

Centro de Documentación y Archivo Comisión Provincial por la Memoria
cpm

Izquierda: María Martínez Leal y Osvaldo Brandí en uno de los momentos más dramáticos de la obra. Derecha: Los dos actores antes mencionados en compañía de Elva Beatriz Soto. Los jóvenes tienen puestas muchas esperanzas en esta pieza teatral. El elenco recorrerá distintos puntos del país. Debutando en San Nicolás.

•SEIS JÓVENES ACTORES EN UNA HISTORIA DE PLAY BOYS

Un grupo de gente joven, con ganas de brindar buen teatro y volcar en el escenario todas sus cualidades interpretativas pondrá en escena la pieza de Carlos Castaño "Adorables Play Boys".

El elenco está compuesto íntegramente por actores que trabajan en la popular tira televisiva **"Simplemente María"**. Son ellos: **María Martínez Leal, Osvaldo Brandi, Roberto Guthie, Paula Maciel, Carlos Luzietti** y **Elba Beatriz Soto**. Todos bajo la ágil dirección de **Enrique Argenti**. El propósito de este dinámico elenco es llevar la obra a distintos puntos del país. Comenzarán debutando los días 10 y 11 de mayo en San Nicolás. Y luego los días 16, 17 y 18 en Rosario. Dentro de los planes figuran los de presentarse en La Plata, Bahía Blanca, Córdoba, Santa Fe, Mendoza y Comodoro Rivadavia. El espectáculo se brindará únicamente los fines de semana.

"Historia de Play Boys"

El tema de **"Adorables Play Boys"** trata sobre la vida de tres muchachos de Buenos Aires, play boys, por supuesto. Ellos son tres amigos, dos aventureros y un noble venido a menos.

Mario —**Roberto Guthie**— trae al altillo, donde transcurre toda la historia, a una muchacha que aspira a ser estrella. La joven confía en Mario y cree que éste le sacará fotos que servirán para promocionarla. Los propósitos del joven son solamente sacarle dinero.

Mientras tanto, Marcelo —**Osvaldo Brandi**— conquista a una joven norteamericana multimillonaria —**María Martínez Leal**—. Los fines de Marcelo no son tampoco mucho mejores que los de Mario, ya que él también pretende aprovechar la fortuna de la hermosa joven.

La escena se complica con la llegada de la novia de Marcelo, Miriam —**Paula Maciel**—, que enterada del problema, le reclama fidelidad. El primer acto termina con una discusión entre ambos.

Ya en el segundo acto Katy, la joven norteamericana, y Marcelo hacen vida en común. En determinado momento un amigo de Marcelo le informa que Katy no es millonaria como él creía. Ante esta revelación el joven trata de liberarse de Katy, solicitando para ello la ayuda de su anterior novia. Las circunstancias hacen que se produzca un desenlace fatal.

En el tercer acto se muestra como, a pesar de la tragedia, la vida de los tres muchachos sigue igual. El único que siente la necesidad de escapar de ese círculo vicioso que lo rodea es el aristócrata —**Carlos Luzietti**—, quien para salvarse se casa con la joven aspirante a estrella —**Elba Beatriz Soto**—, quien a pesar de todas las vicisitudes todavía confía en la vida.

Muchas Esperanzas

El elenco ha puesto muchas esperanzas en la obra. Cuando llegamos hasta el lugar donde estaban ensayando los vimos compenetrados, celosos y conscientes de su trabajo. Son disciplinados y pretenden brindar lo mejor de sí para el público que —indudablemente— es siempre el que da la última palabra.

Abajo: Los intérpretes durante el ensayo. Derecha: María Martínez Leal, tiene uno de los principales papeles de la obra, protagonizando a una norteamericana millonaria.

Centro de Documentación y Archivo Comisión Provincial por la Memoria
cpm

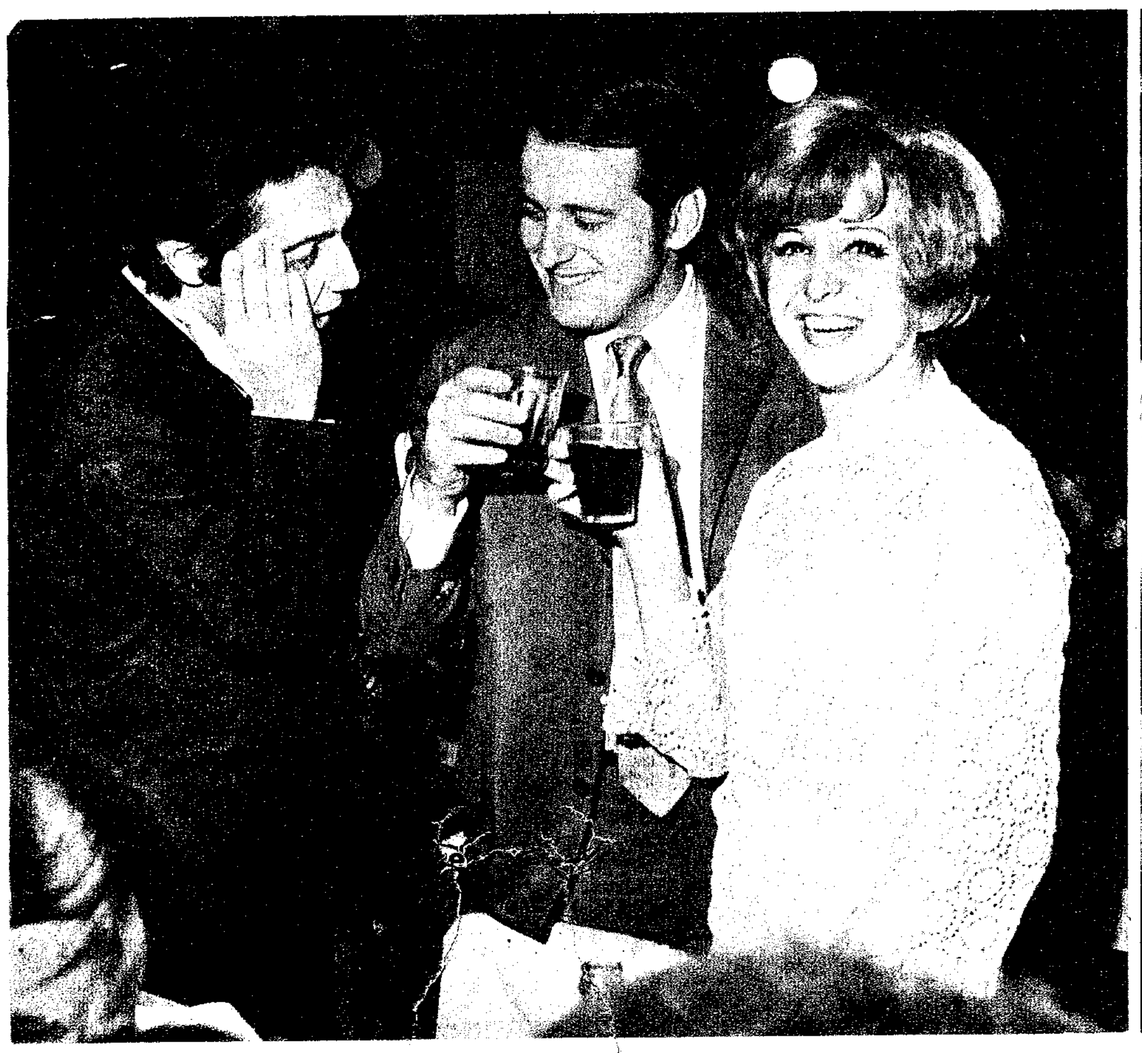

Violeta Rivas y Néstor Fabián acaban de llegar a "La Cueva de Zingarella", donde les aguardaban artistas, periodistas y amigos. El primer brindis (izquierda), y en seguida a ocupar su lugar en la mesa, al lado de la española Maricarmen y nuestra recuperada Pinky. La Boca vivió una de sus noches de mayor brillo al recibir triunfalmente a la popular pareja.

BIENVENIDA TRIUNFAL A VIOLETA Y FABIÁN

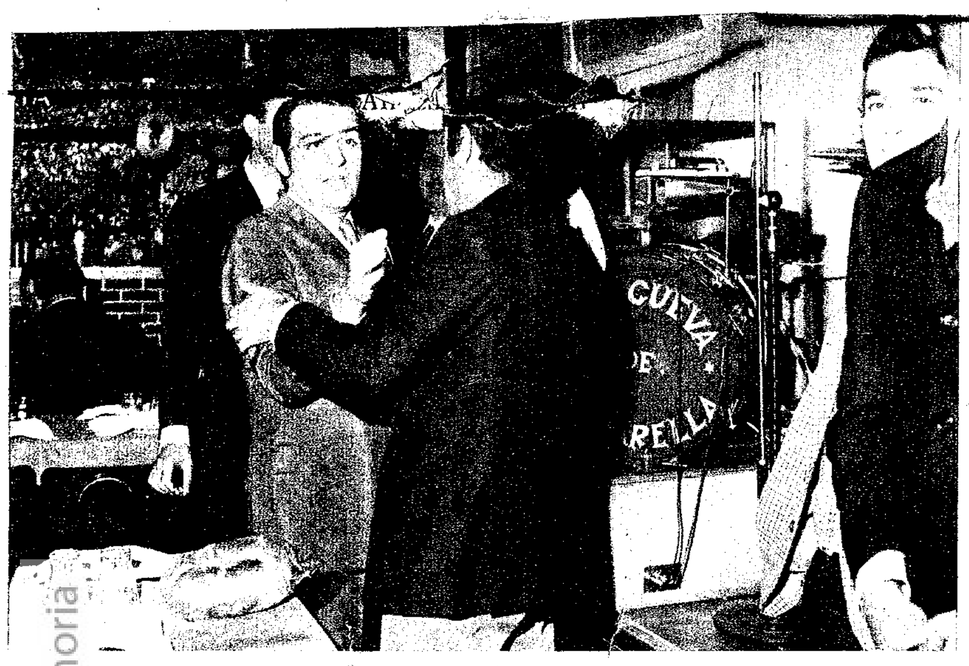

"Ustedes van a permitir, señores artistas célebres y aplaudidos, que comencemos esta crónica mencionándolos a ellos, sensacionales y poco menos que anónimos. **Antonio Emy, Carlos Urtiaga, Ricardo Gutierres.** ¿Quiénes son? ¿Qué hacen? Cada uno de ellos con un instrumento —órgano, guitarra y batería, respectivamente— hicieron el milagro de acompañar el desfile espectacular en la noche de **Violeta y Néstor,** improvisando, inventando, todo sobre la marcha, siempre en el más alto nivel interpretativo, contribuyendo al asombro renovado de los comensales.

Cuando **Juanito Belmonte** dio la voz de orden, comenzó el espectáculo de los artistas reunidos en **"La Cueva de Zingarella",** corazón de la Boca, para dar la bienvenida a **Violeta Rivas** y **Néstor Fabián,** quienes regresaban de cosechar éxitos en México y de vivir su segunda luna de miel en Miami.

El primero fue **Ricardo Roda: "espero que no se descomponga ningún micrófono, para que no me echen la culpa a mí",** bromeó, pasando enseguida a interpretar con su habitual fuerza "Vuelve a mí", en italiano. Lo siguió **José Antonio,** con "Yo soy aquel"; después **Ana María "Cachito",** quien aprovechó la oportunidad para promocionar su futuro debut junto a un conjunto de tangos, y como anticipo acongojó a todos con "La última curda". La uruguaya **Delma,** recientemente laureada en *Punta del Este,* se presentó ante los argentinos con "Zingara", y **Elio Roca,** —eufórico por el triunfo de River sobre Boca— convirtió "Cuando el amor se va" en una marchita para el equipo millonario. Lo que vino después, merece un párrafo aparte.

Ginamaría Hidalgo, invitada a cantar, comenzó confesando que albergaba en su cuerpo cinco copas de vino de más. Enseguida tuvo la virtud de conquistar el silencio más hondo de la noche, la atención más unánime, cantando magistralmente "Sometime", primero, y luego —ante el empeño de los presentes— otro tema en italiano. La tremenda ovación que acompañó sus interpretaciones, no impidió a los más sensibles enju-

Abrazos de amigos (arriba) y el cordial saludo de Osvaldo Pacheco para Violeta y Maricarmen. Atrás se ve a Elío Roca y Beto Cabrera. La fiesta continuó sin interrupciones hasta altas horas de la madrugada. Pinky habla del regreso de su marido, Raúl "Polo" Lavié, que tendrá lugar el próximo lunes 12. Por amor, adelantó su partida de México.

cpm Centro de Documentación y Archivo Comisión Provincial por la Memoria

cerros altos.

jugado dos, ganando ambos, con lo que logró una posición inmejorable en la tabla, pues se colocó a dos puntos de Boca con un partido menos. Correspondía de manera inmediata, como ha dicho Rattin, que los dos punteros cotejaran. Fue en cancha de Boca. El partido tenía una similitud muy marcada con el match Boca-River en los tramos finales del torneo de 1962. Si Boca ganaba, tenía prácticamente el título asegurado o, por lo menos, sus posibilidades crecerían desmesuradamente.

Era una especie de revoleo de moneda. Un todo o nada. Por eso una semana antes se había reservado a Rattin, en la convicción de que el Nº 5, que antes de su lesión había cumplido una ininterrumpida sucesión de actuaciones de tipo sensacional, podría convertirse en factor esencial del desempeño auriazul.

Me habla Rattin de la semana previa al casi definitorio partido con Independiente:

—Yo había estado parado virtualmente tres semanas. Físicamente estaba bien, pero no en perfecto estado. Tuve que entrenarme a fondo. Yo diría que me entrené furiosamente. Contra Independiente nos jugábamos el campeonato o un gran porcentaje de él y quería reaparecer con todo.

—¿Consiguió recuperar en esa semana su mejor estado?

—No sé si del todo, pero me sentía muy bien. Por lo menos, tenía la seguridad de que no iba a claudicar en ningún momento del partido.

Sobre aquel partido con Independiente, Rattin me hace una acotación bastante curiosa:

—Fue la primera vez que se produjo un diluvio de papel picado sobre una cancha.

Me extraño de la afirmación y pregunto:

—¿Ya no era costumbre recibir a los equipos lanzando papel picado desde las tribunas?

—Sí, era costumbre, pero se practicaba un poco tibiamente. Ese día, cuando nosotros salimos, se arrojó papel picado en tan fabulosa cantidad que quedamos envueltos en él.

Para completar la idea, me dice:

—Conservo algunas fotografías de aquel momento. Y en todas ellas resulta materialmente imposible reconocer a los jugadores, que se ven diluidos, evaporados detrás del papel picado, que parecía formar como una especie de niebla espesa que desdibujaba todo lo que cubría.

Ese recibimiento presuponía que la hinchada boquense tenía una gran confianza en su equipo, ya que no cabía otra explicación. Le pregunto a Rattin si realmente era así y me responde:

—Si vamos a ser sinceros, no creo que la confianza de la hinchada fuera tanta. Durante el año nos había silbado muchas veces, y no hay que olvidar que una semana antes se había cumplido en Rosario una actuación pobrísima, en la que un poco milagrosamente se salvó el empate.

—¿Cómo se explicaba entonces ese recibimiento?

Al responder a la respuesta, Rattin me brinda un juicio casi perfecto sobre la mentalidad y el espíritu de la masa animadora azul y oro:

—La hinchada sabía que no veníamos muy firmes y comprendió que el aliento debía ser total y brindado desde el primer instante. En suma, que se aprestó a jugar su propio partido.

—Eso quiere decir que resolvió volver a ser una vez más auténticamente el "Jugador Nº 12".

—Exacto. Comprendió que ese día, como nunca, los once que vestíamos la camiseta íbamos a necesitar tener permanentemente a nuestro alrededor al "12".

—¿Cinchó verdaderamente fuerte la hinchada ese día?

—Sí, a muerte. Y debo repetir una vez más que lo necesitábamos, pues realmente no jugamos muy bien, aunque dicho sea en honor a la verdad, nadie nos exigía que jugáramos muy bien, sino simplemente que ganáramos. Y ganamos, eso fue lo importante. Apenitas con lo justo, pero ganamos.

Rattin busca entre sus papeles un pequeño apunte periodístico. Lo encuentra finalmente y me lo extiende, al tiempo que me dice:

—Lea esto, porque traduce con exactitud, en mi entender, lo que ocurrió en aquel partido.

Leo y termino compartiendo la opinión de Rattin, por lo que me decido a transcribir un breve párrafo, que expresaba lo siguiente:

"Fue un triunfo con fulgor de estrella. Dando justificación al cántico ya clásico: "Porque este año, desde la Boca ...". Importa poco, en verdad, si Boca conquistó esta victoria, que cabe presumir decisiva, con mayor o menor alarde de buen fútbol. No era ocasión para jactancias estilísticas. Era lucha de dientes apretados, llevada a puro afán. El que declinara un solo segundo su empeño, podía estar perdido. Por eso la tensión se mantuvo hasta el último instante. También los nervios de los protagonistas, que parecían pronto a explotar en cualquier momento".

—¿Cómo se concretó el triunfo? —le pregunto a Rattin.

—Por un solo gol, que convirtió Callá sobre el final.

Me ofrece detalles de aquel gol:

—Dos veces la pelota pareció a punto de entrar, pero recién lo hizo en la tercera.

Me aclara lo que podría parecer confuso:

—Hubo un tiro indirecto, "jugada peligrosa", cerca del área de Independiente. Tomó Orlando y dio corto hacia Valentim que metió un bombazo. Santoro estaba vencido y sobre la línea alcanzó sacarla creo que Acevedo. La agarró el paraguayo Ferreira y tiró con el gol prácticamente a su disposición y esta vez la pelota rebotó en la base del poste y recién entonces fue a poder de Callá que la metió cuando parecía que no quería entrar.

En aquel match contra Independiente, que tuvo como escenario "La Bombonera", se produjo por primera vez un diluvio de papel picado sobre la cancha. La hinchada boquense arrojó toneladas de papel ese día.

Tras la descripción del tanto del triunfo, Rattin repite esta consideración:

—Ese día, el premio por partido ganado hubiera tenido que ser prorrateado entre nuestra hinchada. Habría sido un acto de estricta justicia.

—¿Tanto influyó el "Nº 12"?

—No se imagina cómo. La influencia comenzó a hacerse sentir de entrada con la impresionante lluvia de papeles y la ovación ensordecedora y el aliento se prolongó durante los noventa minutos, sin un solo segundo de tregua. Y les voy a apuntar otro detalle, que demuestra hasta qué punto nuestra hinchada, además de enorme en número y entusiasta y fervorosa como ninguna, tiene grandes conocimientos de psicología.

—¿Cómo se explica?

—Vea. Independiente venía jugando muy bien y ganando en seguidilla. Sin embargo, sus parciales, no sé por qué planteo que los jugadores habían hecho durante la semana, lo recibieron con una tremenda silbatina. Nosotros veníamos jugando decididamente mal y sin embargo se nos brindó al salir a la cancha una de las ovaciones más tremendas que escuché en mi vida. Por eso hablo de conocimientos psicológicos. La hinchada boquense nos metió en la sangre ese día la convicción de que teníamos que ganar, pasara lo que pasara. Y ganamos.

—¿Se consideraban ya campeones?

—Casi.

—¿Qué faltaba para serlo?

—Bueno, faltaban tres fechas y llevábamos cuatro **puntos a Independiente y seis a River. River, por lógica, no podía alcanzarnos; pero los colorados, sí. Todo dependía, naturalmente, de lo que pasara en esas tres fechas finales.**

Le pregunto si los partidos que faltaban eran bravos y Rattin expresa categóricamente que sí:

—Sí, eran bravos. Luego de ganarle a Independiente teníamos que ir a La Plata a jugar con Gimnasia y luego nos correspondía enfrentar a River, que naturalmente, por la enorme rivalidad existente, iba a poner todo su empeño para tratar de amargarnos el año, si es que estaba en sus manos.

CONTINUARA en el próximo número

Correo Argentino Contr. (B) | Tarifa Reducida | Concesión Nº 5478

ASI "El Mundo en sus manos", revista editada en Buenos Aires por la EDITORIAL SARMIENTO S.A. Aparece los martes, jueves y sábados. Dirección, redacción y administración: RIOBAMBA 280. Teléfonos: Dirección: 45-0191. Redacción: 45-0191 al 0199 inclusive. Administración: 45-0198. Distribución en Capital Federal y Gran Buenos Aires, José Ayerbe. En el exterior e interior: SADYE, S.A.C.I., Avda. Belgrano 355, pisos 9º y 10º. Servicios informativos y gráficos del exterior por convenios con la United Press International, Associated Press y DAN. Registro Nacional de la Propiedad Intelectual Nº 939.690. Director: MARCOS DE LA FUENTE. Impresa en la ciudad de Buenos Aires por Huecoprint S.A., Bouchard 722.

Centro de Documentación y Archivo Comisión Provincial por la Memoria
cpm

338

SILO, EL EXTRAÑO PROFETA

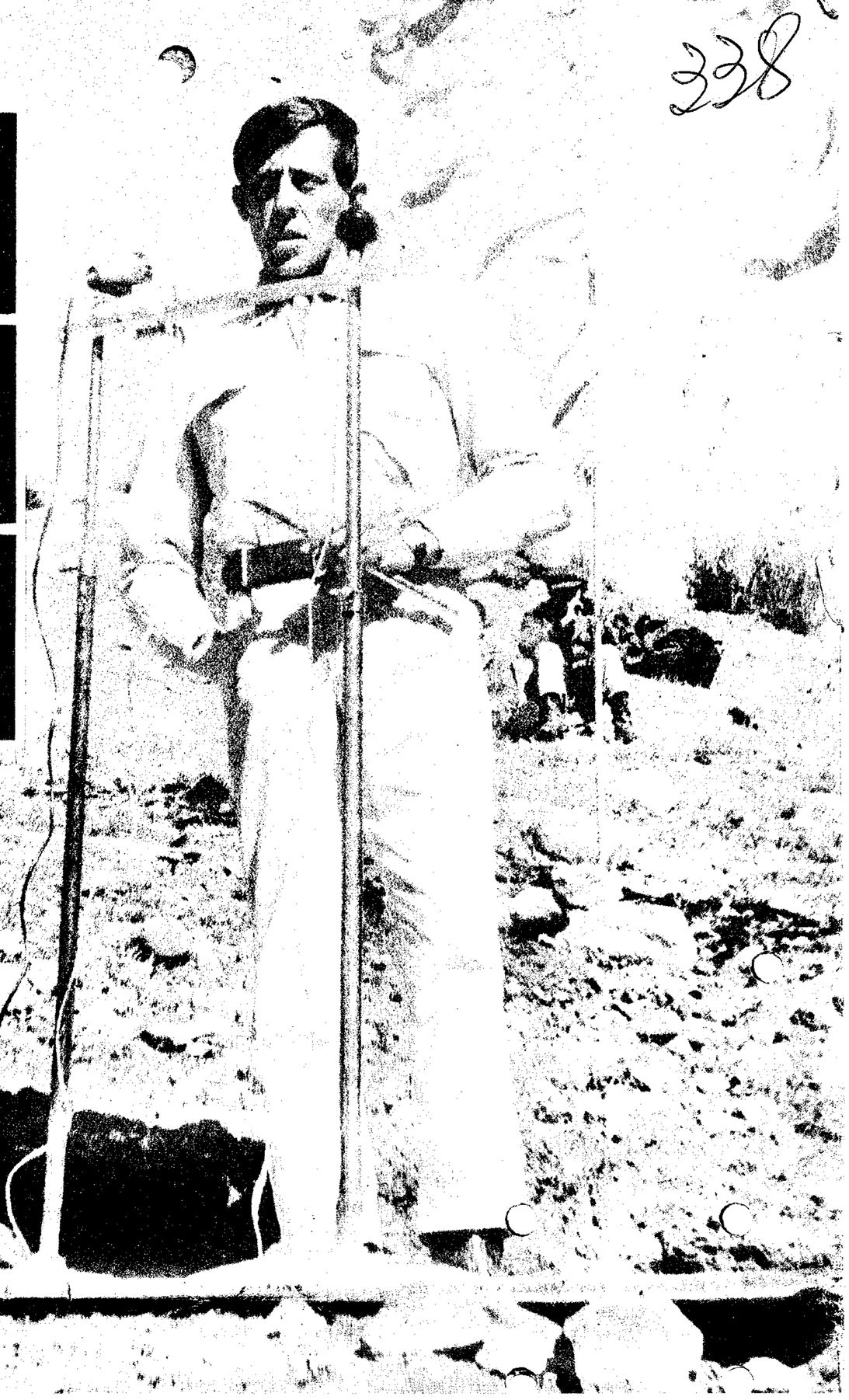

Silo, a quien sus seguidores llaman "el Maestro" —Mario Luis Rodríguez Cobo, mendocino, de 31 años—, dejó su vivienda de piedras, ubicada muy cerca del Aconcagua, en la Cordillera de los Andes, para decir su mensaje. Seiscientas personas, la mayoría de ellas, jóvenes, llegadas desde las principales ciudades del país y de América, se congregaron en torno de él para escucharlo. Silo predica la no violencia como método ideal para alcanzar la paz interior y la felicidad entre los humanos. Habló sobre la "Cura del Sufrimiento" y afirmó, luego de terminar su conferencia, que "es necesario volver a la fuente, al cristianismo primitivo". (Amplia información en las páginas 14, 15, 16 y 17.)

cpm Centro de Documentación y Archivo "Comisión Provincial por la Memoria

SILO ENTRE LOS HOMBRES

319

EL 6 DE ENERO, JUNTO AL ACONCAGUA, EN MENDOZA, HARA SU APARICION PUBLICA "SILO, EL MAESTRO". ASI LO ANUNCIAN SUS SEGUIDORES, JOVENES CUYAS EDADES OSCILAN ENTRE LOS 17 Y 35 AÑOS, AGRUPADOS EN ORDENES DE LLAMATIVOS NOMBRES: "SAGRADA ORDEN DE AMERICA", "KRONOS", "THULE", "VIRAKKOCHA", "CRISTECAT", ETC. AFIRMAN QUE OCHENTA MIL COETANEOS (ASI SE LLAMAN ENTRE ELLOS) CONCURRIRAN A LA CITA PARA ESCUCHAR Y VER AL HOMBRE QUE CONCENTRA EN SI EL CONOCIMIENTO Y LA SABIDURIA QUE SE VIENE TRASMITIENDO DE GENERCION EN GENERACION DESDE EL FONDO DE LA HISTORIA. ASPIRAN A LEVANTAR LOS PILARES DE UNA "NUEVA IGLESIA", APOYADA EN CUATRO PUNTOS PARA LA LIBERACION HUMANA: NO-VIOLENCIA FISICA; NO-VIOLENCIA RACIAL; NO-VIOLENCIA ECONOMICA; NO VIOLENCIA RELIGIOSA. HASTA EL PRESENTE SE MANTUVIERON OCULTOS, PERO AHORA SALEN A LA LUZ PARA PONER A DISPOSICION DE TODOS LOS QUE QUIERAN ESCUCHARLOS SUS PRINCIPIOS MORALES Y FILOSOFICOS. "SILO, EL MAESTRO", UN HOMBRE DE CARNE Y HUESO, PERO "CON PODERES SOBRENATURALES", NACIO EN MENDOZA EL 6 DE ENERO DE 1938. PARA ELLOS "REPRESENTA A CRISTO REENCARNADO O EL ULTIMO DE LOS BUDAS". VIENE, SEGUN SOSTIENE A SUS DISCIPULOS, "PARA TRAER A LA HUMANIDAD LA ULTIMA OPORTUNIDAD DE SALVARSE". MENDOZA HABRIA SIDO CONSAGRADA AL "SOL Y AL VINO", PARA QUE SE CUMPLA LO DICHO EN EL GENESIS (49-10/11): "NO CAERA EL CETRO DE JUDA HASTA QUE VENGA SILO... ATA A LA VID SU POLLINO, LAVA EN VINO SUS VESTIDOS Y EN SANGRE DE UVA SU MANTO". EN SAN ISIDRO, ULTIMA CEREMONIA.

Una "coetánea", sentada frente a los símbolos de la Sagrada Orden de América, invoca la presencia de "Silo, el maestro". Abajo: Otra, luego del juramento, recibe "por medio de concentración la energía de Silo". El fuego "representa energía y vitalidad".

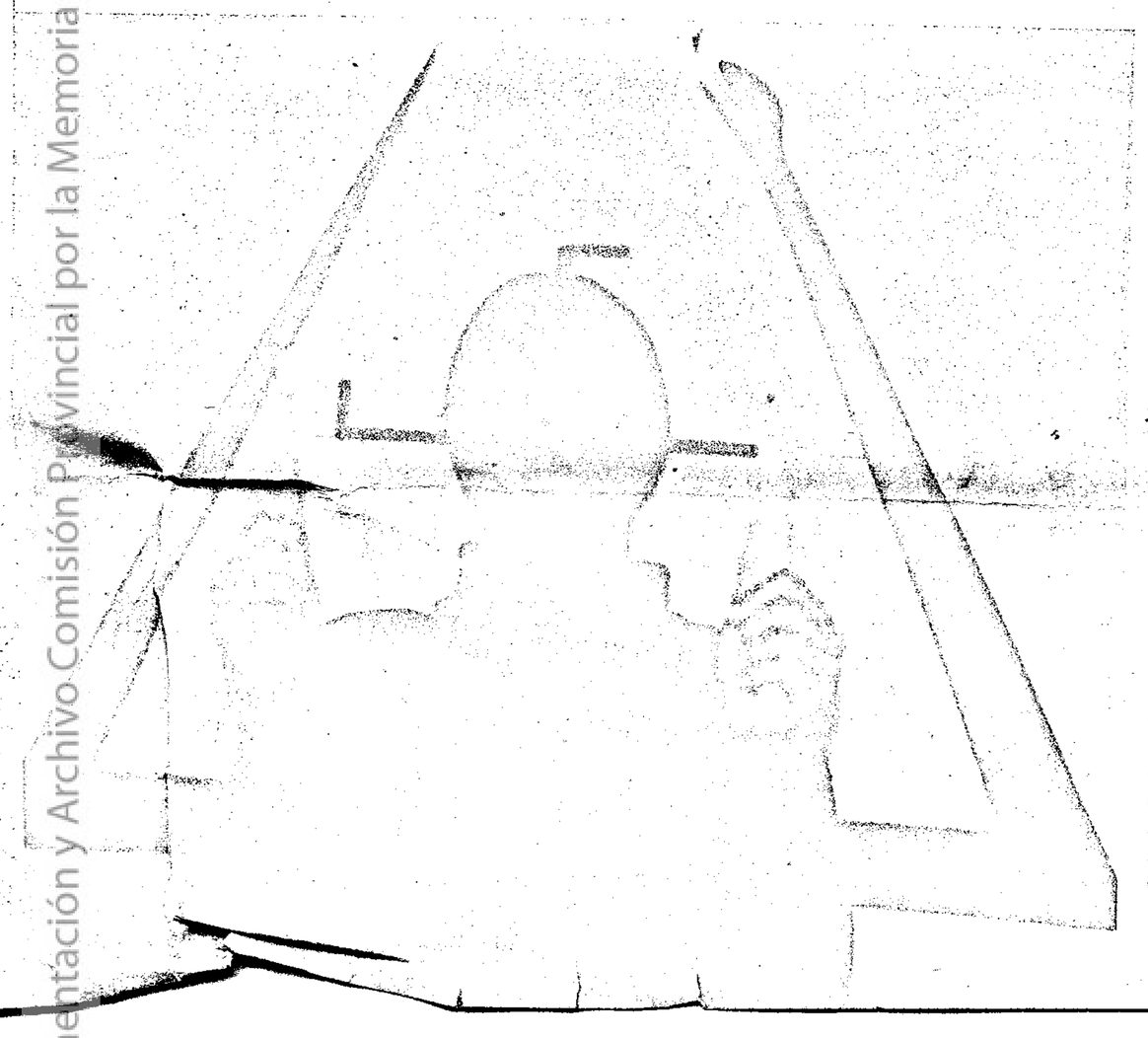

Creemos que el hombre piensa en una dirección, siente en otra y actúa en otra diferente. Así, en cada momento, vive sin armonía interna y obra con violencia en el mundo de los otros hombres. El caos de la humanidad es el simple reflejo de la desarmonía interna. De este modo, aunque no quiera, destruye en contra de lo que piensa y piensa en contra de lo que actúa. No es pues responsable de sus maldades, porque no sabe lo que hace. Duerme profundamente y su ilusión mayor es creer que está despierto.

"Se nos ha otorgado el mandato de propagar entre todos los pueblos la doctrina del despertar, de la no violencia y de la hermandad. Se nos ha dado la enseñanza de la liberación del hombre. Se nos ha dicho: «Que jamás responda a la violencia con violencia». «Que las razas se hermanen definitivamente integrando la humanidad». «Que ese Dios y esa otra vida más allá de esta muerte se busquen en el fondo dormido de uno mismo. En aquel fondo lleno de fuerzas desconocidas y de poderes inmensos». Así han hablado los maestros a los iniciados y éstos a nosotros, destacando los cuatro puntos de la liberación humana: NO VIOLENCIA FISICA; NO VIOLENCIA ECONOMICA; NO VIOLENCIA RACIAL; NO VIOLENCIA RELIGIOSA."

Así hablan los miembros de la "Sagrada Orden de América", mientras preparan "el camino de la nueva humanidad que ya se acerca". Para anunciar la aparición pública de "Silo, el Maestro", junto al Aconcagua, en Mendoza, durante la primera semana de enero.

Archivo Provincial de la Memoria
Centro de Documentación y Archivo Comisión Provincial por la Memoria

den de América". Hasta el presente actuaron en silencio, como una escuela esotérica. Sin embargo, sus enseñanzas, a partir de la aparición de "el Maestro", dejarán de ser ocultas.

Integran un movimiento que podríamos llamar generacional, pues las edades de sus miembros, de ambos sexos, oscilan entre los 17 y 35 años. Entre ellos se llaman coetáneos. En la Argentina existen muchas órdenes, cada una de ellas con su tónica particular. Las hay restringidas a un solo lugar del país, las hay más extendidas. Las más conocidas son, junto con la "Sagrada Orden de América", "Kronos", "Sagrada Orden Caballeros Americanos del Fuego", "Thule", "Virakkocha", "Cristecat", "Sagrada Orden del Rayo Americano", "Sagrada Orden Espirita Americana", "Celta", "C.A.P.A." Unas pocas se comunican con órdenes de otros países americanos y tal vez dos o tres se muevan en el concierto mundial. Ochenta mil jóvenes sudamericanos se encuentran adheridos a estas órdenes o similares, formando escuelas, pero ligados siempre a una misma fuente.

El pintoresquismo de nombres y siglas nos llamó la atención. Ellos sostienen que "están puestos para alejar a los que cuidan de la "seriedad" en sus designaciones. No suena igual 'Real Academia' o 'Sacro Colegio Cardenalicio' que 'Sagrada Orden de los Caballeros Americanos del Fuego'. Para el oído entrenado lo primero no es tan musical como lo último. Sin pensar, por cierto, que en el caso del nombre de la orden, hay una clave de vocales y consonantes que son significativas en el trabajo. Las órdenes nacen y mueren a medida que se necesita de ellas y a medida que ellas cumplen con sus objetivos. En ese sentido debe considerarse a toda orden como una misión a cumplirse en un plazo fijo de tiempo. No sucede igual con las escuelas. Estas no nacen y mueren como sus expresiones. Las escuelas abren o cierran sus puertas y se expresan o dejan de hacerlo y su tiempo de actividad a lo largo se mide por centurias..."

Afirman que sus conocimientos nacen con el hombre mismo y son transmitidos de generación en generación por los grandes maestros. Durante muchos años, siglos, tuvieron que permanecer ocultos. Sin embargo, "a partir del 6 de enero, cuando 'Silo, el Maestro', esté entre nosotros, el período de la enseñanza oculta habrá terminado. Llegó la hora y el granero que acumuló el alimento del pueblo se abrirá para que los que sufren hambre sean saciados. El nos enseñó a [illegible]

[illegible] USTEDES MISMOS. ES NECESARIO PREPARAR EL CAMINO PARA QUE ESTE CIELO INALCANZABLE DESCIENDA A LA TIERRA DE LOS QUE SUFREN'.

Principios y Leyes

Les preguntamos su opinión sobre lo que comúnmente se denomina "Ciencia". La respuesta partió rápida, como si fuera una lección perfectamente aprendida: "Es importante separar desde el comienzo dos regiones de la Ciencia, que a veces, por sus resultados o por errores de interpretación, aparecen mezcladas. Una es la Ciencia Superior, estudiada en las escuelas y caricaturizada por los 'ocultistas'. Otra es la de la ciencia oficial, hoy de gran prestigio y de fuerte divulgación. Hablando de Ciencias Superiores, se ha considerado a la Poética como madre de todas ellas. Hoy en nuestro lenguaje, su significado aparece oscuro. La Poética actuará como una suerte de Filosofía general, fijando los límites y dando escala y metodología a otras ciencias derivadas. Estas últimas son las designadas como: Alquimia, Siquica y Cósmica.

"Tanto la Poética como sus tres dependientes estudian e interpretan distintas regiones entitativas, permitiendo actuar sobre ellas. ALQUIMIA: Trata los procesos del mundo material considerando solo los factores que intervienen dentro de un sistema, pero en su desarrollo individual. SIQUICA: Considera las acciones recíprocas de los elementos de un mismo sistema. COSMICA: Estudia la acción de diversos sistemas entre sí, sin tener en cuenta sus elementos constitutivos. A este nivel corresponde la aplicación de las escalas".

Interesados por interpretar su filo-

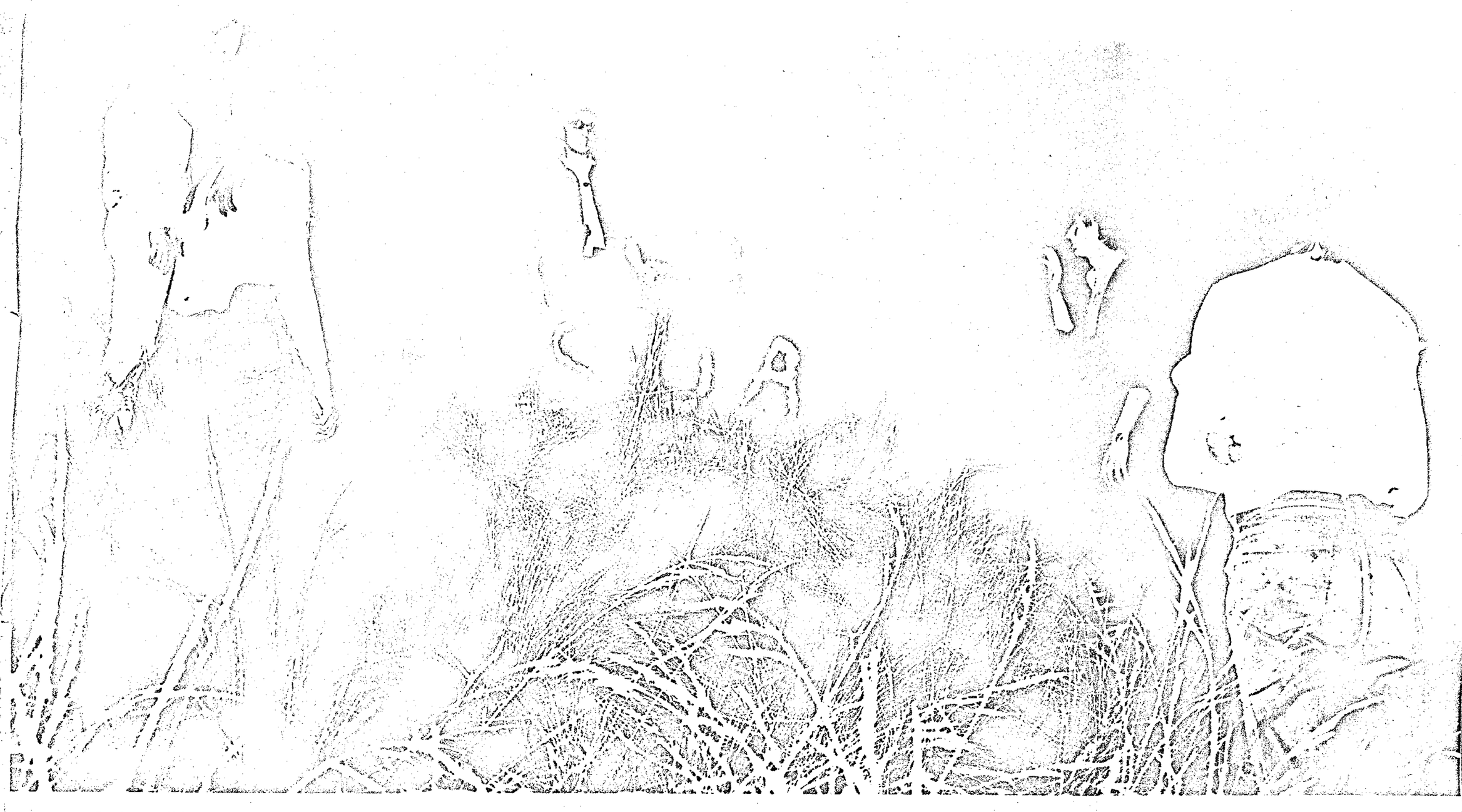

En Punta Chica, paradisíaco lugar de San Isidro, los miembros de la Sagrada Orden de América se han reunido para realizar su última ceremonia. Están listos para viajar a Mendoza.

...dos para que nos sigan.

seguros de sus conocimientos, siguieron hablando: "La Poética además de proporcionar el método a las ciencias citadas, posee un conjunto de Principios y Leyes, que como tales son de aplicación general. Ese compacto cuerpo Poético puede esquematizarse de un modo más o menos tradicional, así:

PRINCIPIOS: 1º) **De Estructura:** Todo se mueve en sistema y aisladamente nada existe. Un sistema deviene en otro merced a la armonía y el ritmo. Los sistemas se ordenan en escala. 2º) **De Ritmo** (o principio de tres): Todo sistema se mueve con ritmo triádico; sus momentos son: diferenciación, complementacion y síntesis. 3º) **De Armonía** (o Principio del Siete). Todo sistema se despliega armónicamente en ciclos septenarios.

LEYES: 1º) **De Mentalismo:** El todo es mente, el universo es mental; 2º) **De Correspondencia:** Como arriba es abajo, como abajo es arriba; 3º) **De Vibración:** Nada está inmóvil, todo se mueve, todo vibra; 4º) **De Polaridad:** Todo es doble, todo tiene dos polos; todo, su par de opuestos. Los semejantes y los antagónicos son lo mismo; los opuestos son idénticos en naturaleza, pero diferentes en grado; los extremos se tocan. Todas las verdades son semiverdades; todas las paradojas pueden reconciliarse; 5º) **De Ritmo:** Todo fluye y refluye. Todo tiene sus períodos de avance y retroceso; todo asciende y desciende. Todo se mueve como un péndulo; la medida de un movimiento hacia la izquierda es la misma que la de un movimiento hacia la derecha. El ritmo es la compensación; 6º) **De Causa-Efecto:** Toda causa tiene su efecto; todo efecto su causa. Todo sucede de acuerdo con la Ley. La suerte no es más que el nombre que se le da a una ley no conocida; hay muchos planos de casualidad, pero nada escapa a la ley; 7º) **De Generación:** La generación existe por doquier; todo tiene sus principios masculinos y femeninos; la generación se manifiesta en todos los planos.

"**La comprensión de todos estos Principios y Leyes** —continúan diciendo—, **es compleja y se efectúa de modo gradual. El Trabajo con las Ciencias Superiores comporta además de un cambio en los seres sobre los que se actúa una trasmutación en el operador. Arduas contradicciones en un nivel se resuelven en otro superior de la escala.**

Desde el punto de vista de las Ciencias Superiores —agregan—, **la Ciencia oficial es un conjunto de Artes menores. No por eso se la desestima, así como no se desprecia tampoco el trabajo de artesanía vulgar. Aparte de eso existe una gran diferencia entre la Ciencia oficial y la técnica. Pero ahora no es momento de considerar tales problemas. Unas pocas ciencias que hoy poseen gran desarrollo, han conservado su conexión con la Fuente, tal sucede con las Matemáticas. En cuanto a las ciencias de la Naturaleza, admiten desarrollos divergentes hasta un punto que hoy no puede predecirse, pero que, sin duda, tiene límite en lo que se ha llamado "Esfera del Espíritu", y desde su nacimiento contribuyeron a frenar el desarrollo del Conocimiento, mezcladas como estaban con preconceptos teológicos y metafísicos, siempre absolutistas, siempre sectarios".**

"Nueva Iglesia"

El movimiento tiene como símbolo a una víbora, que encarna el conocimiento; y una cruz gamada, que representa una máquina de trabajo. Esta aparece en las primeras civilizaciones precolombinas. En medio de la cruz figura un punto blanco, que simboliza la conciencia.

La similitud de la cruz con el símbolo del nazismo, llama la atención. Pero ellos aclaran: "**No hay que confundir nuestro símbolo de la cruz gamada con la de los nazis. Esa gira al revés que la de nosotros, y representa la evolución; mientras que la otra es la de la creación. Nuestra organización data de fechas anteriores al Cristianismo y ha actuado, hasta ahora, subterráneamente.**

Los "coetáneos" reciben las enseñanzas por medio de un "**instructor**". Por eso, cuando han asimilado la Sabiduría, juran "**mantener siempre viva la sagrada llama del saber, del querer, del osar**". Carecen de un sistema jerárquico estatuido, empero, aceptan tácitamente la conducción y guía de los que han logrado "**mayores niveles de conciencia y de comprensión**".

Afirman que "**en Silo, el pacifismo es ya conciencia de sí mismo, imagen del Mundo y estilo de vida**". De sus postulados surge el Movimiento Pacifista. "**El fin del Movimiento Pacifista es la superación de la conciencia de la especie humana y su plan de lucha tiende a crear las bases intermedias para dicha superación.**

"Los siguientes puntos son las premisas de la[illegible]

1º) Derecho [illegible] trabajo y [illegible] Participaci[illegible] Destrucción del aparato de persecuciones y presiones, sea cual fuere la supuesta legitimación de su origen; 4º) Socialización de la medicina; 5º) Socialización de la educación; 6º) Reparto de las riquezas; 7º) Derecho a la defensa pública frente a la calumnia organizada; 8º) Obligación de los medios de difusión de responsabilizarse por sus publicaciones; 9º) Hermandad con todos los pueblos y todas las razas; 10º) Igualdad de prédica con la Iglesia oficial; 11º) Libre práctica religiosa privada y pública; 12º) Derecho a la libre investigación y propagación de las ciencias no oficiales.

"**Sabemos que los procesos de violencia que se registran en la humanidad son independientes de la voluntad de los protagonistas. De igual modo Hasta que los hombres y los pueblos no empiecen a sentir su mecanismo, su propia falta de voluntad, su dependencia de hechos en nada controlables, siguen atados a la rueda de los acontecimientos destructivos. En los momentos de gran convulsión y de violencia, la Escuela deja sentir el efecto de la enseñanza de paz, a través de voceros en quienes se reconoce a los grandes Maestros, o a través de líderes y de movimientos inspirados indirectamente por ella. Los puntos del «Movimiento Pacifista» que acabamos de citar, parecen inspirados en la Escuela. No obstante, sus enunciados y su estilo son propios de la época actual**". ..

Están colocando los pilares de una

(Continúa en la página siguiente)

Dos "coetáneas", luego de que "el instructor" pidió de viva voz el "advenimiento de Silo", entregan a sus jóvenes compañeros las encendidas antorchas rituales.

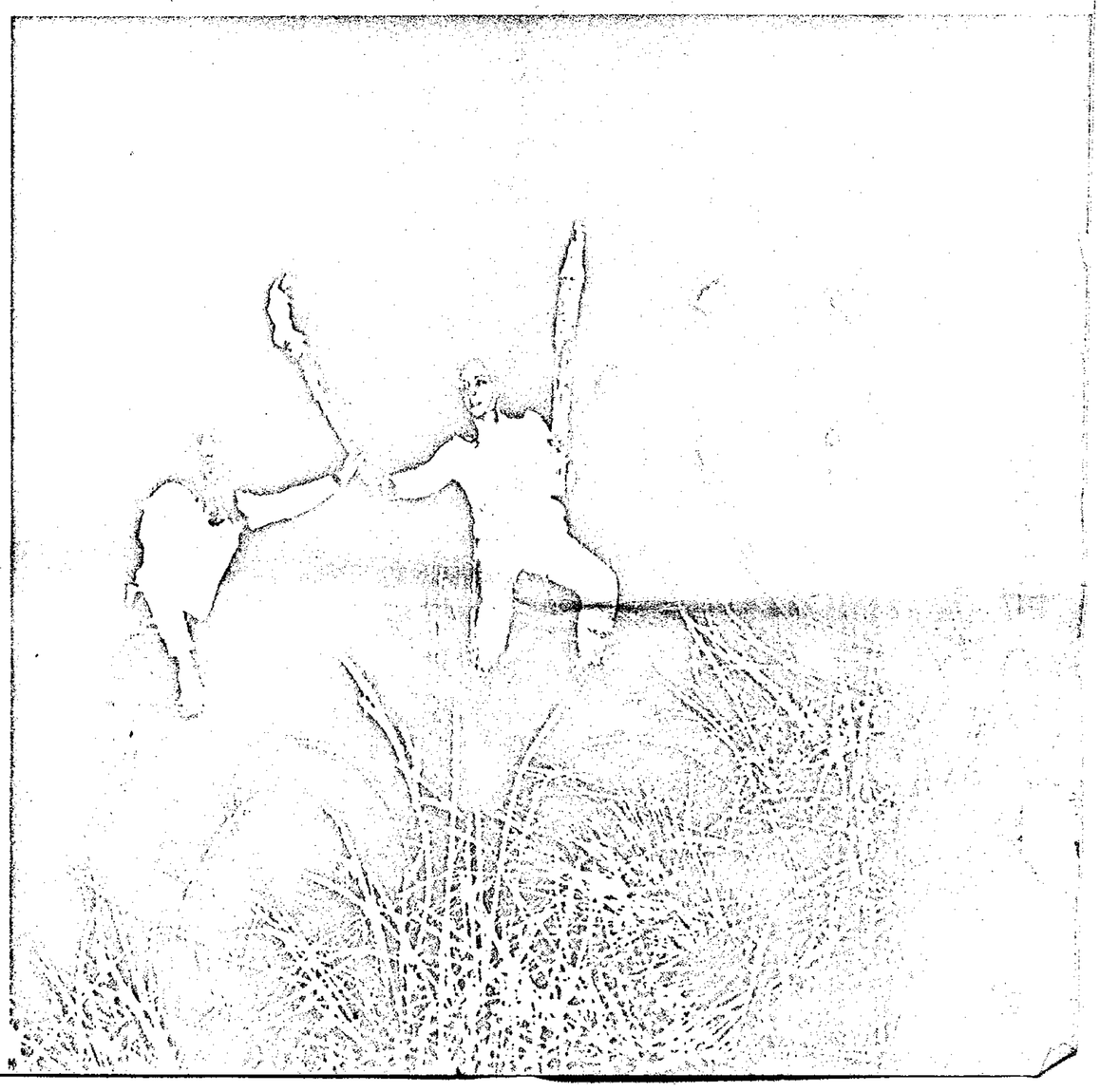

Centro de Documentación y Archivo Comisión Provincial por la Memoria
cpm

Los símbolos (que ellos llaman mándala) ya están ardiendo. El "instructor", con sus brazos en alto, afirma que "Silo ya está entre nosotros". Los rostros parecen impenetrables.

"LOS PLATOS VOLADORES ANUNCIAN SU LLEGADA"

nueva Iglesia: "La Iglesia de Silo". Tendrían mucho que hablar, que decir, pero prefieren callar y esperar la llegada del que llaman Maestro. "Es necesario empezar a guardar silencio a fin de que hable él...", nos dicen.

Breve Lección

Las enseñanzas de "Silo" solo son conocidas por los miembros de las órdenes. Las recibieron de los "instructores", quienes a su vez las recibieron de "Juan el Anunciador". Nos costó conseguir unos fragmentos de la enseñanza que imparte "el Maestro". Así sabemos que dijo: "A nivel microcósmico, todo hombre es una estrella danzarina y un arco tenso alejado del centro".

tiene relación con el Microcosmos, enseña:

"El lenguaje común menciona cosas exteriores, por tanto ilusorias. La Realidad habla por boca del poeta (...). Cuatro son las funciones en el hombre, la cuarta es Fuego. (...) Las funciones se diferencian por su velocidad, son formas del tiempo. Así la motricidad es aire o cálido humano; la emoción agua o frío-húmedo. Cuando la emoción se expresa en el cuerpo se convierte en movimiento, toma calor. El intelecto finalmente es tierra. Todas las funciones se coagulan o subliman gracias a la cuarta que es fuego o tiempo puro; algunos la llaman sexo. (...) El yo periférico depende de la exterioridad ilusoria. Más frágil y variable es cuanto más adherido se encuentre a las cosas. El Yo profundo atiende a la Realidad. De este modo crear un Yo significa atenuar el movimiento de los sentidos. El Yo profundo no está aislado. El es la raíz del Universo. (...) El hombre solo no puede construir un Yo. Para eso necesita que una conciencia superior lo despierte. Esto mismo se enseñó hace mucho tiempo, pero los hombres volvieron a dormirse y tomaron a los maestros por divinidades y a las enseñanzas por ritos. (...) Ningún hombre o mujer nace con alma, pero tal vez puedan forjarla. Así el labriego ara los campos desde el amanecer. Hay unos pocos que vienen desde el pasado con un Yo; éstos permanecen conectados con la fuente, ellos representan el futuro del hombre y el presente no ha de entorpecer su marcha. (...) El Yo es el sentido de la tierra y el mundo. El hombre-tierra debe oscurecerse para dejar paso al Superhombre. Se oscurece quien examina sus sentidos desde adentro y no quien estudia los datos de los sentidos. Nacer realmente es olvidarse del Yo periférico y recordar la fuente. Esto puede hacerlo el hombre solo por destellos. (...) El Superhombre se organizará en cuatro funciones, ninguna será propietaria del cuerpo, como en el hombre ninguna lo posee completamente. Conforme esto los individuos no poseerán, sino que será el cuerpo quien posea".

Carlos Lucero, de 22 años, ex estudiante de Ciencias Políticas, es el "instructor" de los jóvenes seguidores de Silo. El tuvo a su cargo "la última ceremonia ritual".

Silo, un Mortal

¿Quién es Silo? La respuesta nos la da uno de los "coetáneos" de la "Sagrada Orden de América". "Un verdadero Maestro enseña con gesto adusto, pero aquel que lo hace riendo y con chanzas, es dos veces Maestro... Así lo hizo con nosotros Silo".

"Para algunos es Cristo reencarna-

Budas. En las escuelas se sabe que es el Maestro de maestros, autoelegido y designado luego para traer a la humanidad la última oportunidad de salvarse.

"De remoto origen judío y árabe, nació 'Silo' el 6 de enero de 1938. Ese fue el año en que se produjo con exactitud el desplazamiento de la gran era de Piscis, conocida como 'era cristiana'. Su cuna estuvo en Mendoza, tierra consagrada al 'Sol y al vino', para que se cumpla lo dicho en Génesis 49-10/11: 'No caerá el cetro de Judá hasta que venga Silo... Ata a la vid su pollino, lava en vino sus vestidos y en sangre de uva su manto'. Mendoza está asentada sobre uno de los siete chakras del mundo. El monte Aconcagua 'techo de Occidente' irradia como el Ararat lo hace sobre el chakra de Medio Oriente o el Everet sobre el Himalaya. La ciudad está ubicada a 33º latitud Sur, como Belén a 33º latitud Norte.

"Cuando cumplió seis años se encomendó su educación a una escuela religiosa y allí permaneció hasta los dieciocho años, en que terminó su preparación. Aparte de anécdotas contradictorias, poco se sabe de firme desde sus dieciocho años a los treinta. En alguna ocasión se ha comentado sobre sus viajes por tierras de América y Europa y sobre la escuela 'Tahagata', ubicada en Nápoles, que fue tal vez quien le dio el nombre de 'Silo', queriendo significar: o una antigua ciudad o 'Señor' en sentido superlativo o granero y lugar de reunión de las mieses.

"A los veinticuatro años comenzó su enseñanza oculta, que por su valor y sobre todo por su verdad, comen-

Centro de Documentación y Archivo Comisión Provincial por la Memoria
cpm

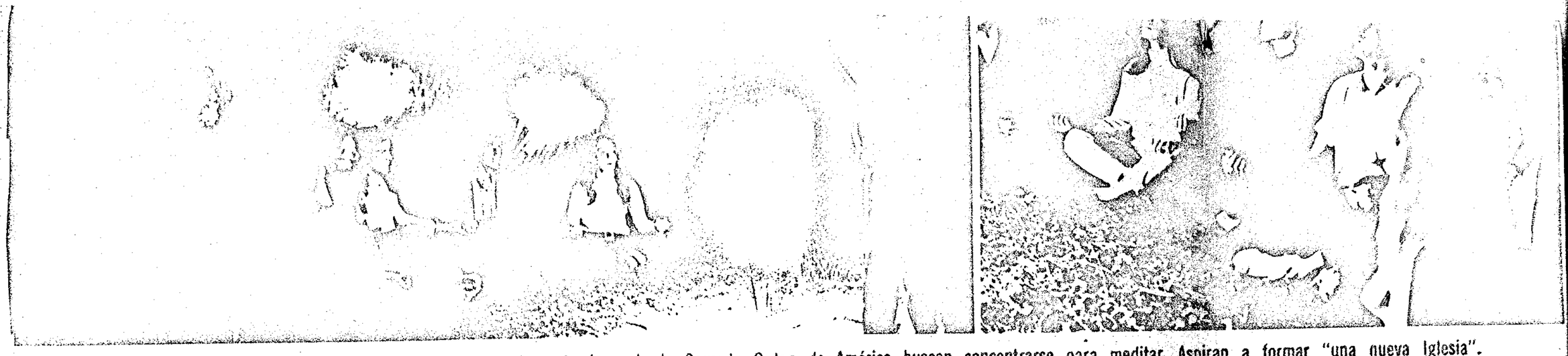

Bajo un puente, que más se asemeja a una caverna, los miembros de la Sagrada Orden de América buscan concentrarse para meditar. Aspiran a formar "una nueva Iglesia".

zó a despertar inquietudes entre los que recibían algún fragmento. A partir de los veintisiete años comienza un período de continua persecución velada y él y sus discípulos fueron encarcelados tres veces, sin encontrar los encargados de la represión ni los jueces que colaboraron en los procedimientos, argumento alguno que justifique los atropellos".

Los **"coetáneos"** esperan. Tienen inquebrantable fe. Buscan por sobre todo la pureza y tranquilidad espiritual. No prohiben nada, solo recomiendan. Tienen otra versión del Bien y del Mal. **"Silo"** traerá un mensaje. Es un hombre de carne y hueso, pero **"probablemente hará uso de sus poderes sobrenaturales".**

Los integrantes de la **"Sagrada Orden de América"** terminan este largo diálogo, con una pregunta: **"¿Si Cristo volviera a la Tierra, lo crucificarían de nuevo?"** Nosotros no tenemos la respuesta.

La Ultima Ceremonia

El sol, que el 26 de diciembre se había negado a los ojos de los porteños, se fue convirtiendo a partir de las siete y media de la tarde en una enorme bola roja y comenzó a pintar con vivos colores el edénico paisaje de "Punta Chica". Allí, en las barrancas de San Isidro, con un marco de enormes y añosos árboles, con serpenteantes ríos y verdes islas como telón de fondo, con la extasiante música de pájaros y grillos, un grupo de "coetáneos" de la Segunda Orden de América realizó la última ceremonia **"para pedir el advenimiento de Silo".**

Carlos Lucero, soltero, de 22 años, ex estudiante de Ciencias Políticas, que gana su sustento diario trabajando como encuestador, se presentó como "el instructor". Nos informó que la mayoría de sus "coetáneos" estaban cumpliendo un retiro espiritual, preparándose para viajar con los primeros días del año a Mendoza. Los que estaban con él, jóvenes de ambos sexos cuyas edades oscilaban entre los 16 y 20 años, habían sido aceptados como miembros de la Orden hace muy poco tiempo y participarían de "la ceremonia" antes de pasar ellos también "a retiro".

La noche, lentamente, iba quebrando la luz. Los "coetáneos", que ya habían preparado el símbolo (que ellos llaman mándala), se comenzaron a alinear frente a él. Sus juveniles rostros estaban tocados por una seriedad impenetrable. **Lucero** se ubicó detrás de la "mándala" y [illegible] el paisaje levantó sus brazos y con segura y vibrante voz gritó: **"¡Maestro Silo...!"**

Sonó como el disparo de un fusil. Los grillos silenciaron su musical lenguaje... Los "coetáneos" se tomaron de las manos y repitieron: **"¡Maestro Silo...!"** Luego "el instructor" siguió diciendo: **"Tú ya has nacido... El despertar de las conciencias está entre nosotros..."** Los demás lo repitieron.

Hubo un corto silencio. Luego, nuevamente la penetrante voz de **Lucero: "Nosotros te pedimos... Nosotros te exigimos que vengas... A nosotros... Ahora..."** Los 'coetáneos'" acompañaron sus palabras firmemente parados, con los ojos clavados en el firmamento.

La luz de un fósforo iluminó a los conjurados y poco después "el instructor" encendía "la mándala". La víbora y la cruz gamada, construida con estopa y empapada con kerosene, comenzó a arder. Luego se encendieron antorchas, que fueron pasadas de mano en mano. **Lucero** sostuvo que **"Silo ya está junto a nosotros"** y que **"anunciaba su presencia material al pie del Aconcagua, el 6 de enero".**

Las iniciales de la orden aparecieron encendidas. Los "coetáneos", con una antorcha en cada mano, comenzaron a ascender la barranca rumbo al lecho de un seco arroyo, donde un viejo puente de cemento comenzó a ser iluminado con las letras que forman la palabra "SILO".

Abajo seguía ardiendo "la mándala" y poco [illegible] comenzaron a llegar mujeres y niños. Los "coetáneos" estaban sentados, haciendo un círculo, tomados de la mano, con los ojos fijados en las encendidas letras. Una señora preguntó y el cronista, para disipar dudas y no ver malograda "la ceremonia", le dijo: **"Están filmando un corto publicitario..."**

Los curiosos aumentaban, pero los seguidores de "Silo" seguían en silencio, extasiados, impenetrables. De pronto sonoras y rítmicas palabras comenzaron a ser escuchadas. Las iban repitiendo, en distintas tonalidades, como buscando caer en estado de hipnosis. Solo duró unos segundos y luego volvió otra vez el silencio. Estaban concentrados, meditando.

Cuando la última llamarada se consumió los rostros comenzaron a cobrar flexibilidad y una fresca sonrisa fue ganando a los jóvenes allí reunidos. La "ceremonia", que había durado quince minutos, había finalizado.

Lucero nos explicó que esas palabras entrecortadas que habían pronunciado unos minutos antes tenían como finalidad armonizar el centro motriz, material e intelectual de los "coetáneos". Insistió en la **"aparición de Silo en Mendoza"**, y trató de demostrarlo recordando la presencia de los llamados "OVNI" (platos voladores) con una frase que **San Mateo (24/30)** puso en boca de **Jesús de Nazaret: "Les mandaré cuando regrese la señal de los cielos".**

SOLIDARIOS CON EL HIPPISMO

[illegible]os seguidores de "Silo" son jóvenes. Por eso [illegible]s que hicimos tenían relación con "el fenómeno [illegible] respuesta:

"No es característica del movimiento la similitud de extracción económica de sus miembros; ni los conflictos de sus hogares; ni sus pretendidos traumas infantiles; ni la dudosidad de su sexo; ni su estupidez, ni su inteligencia; ni su actitud delictiva; ni su tendencia anarquizante. No es cierto que los hippies respondan a dictámenes de partidos o de sectas tenebrosas. La característica de todos los hippies es: 1º) La actitud de no-violencia. 2º) El sentido del amor. 3º) El sentido del humor. 4º) La búsqueda de valores estables en un mundo de ruptura. 5º) La [illegible] ción. 6º) La percepción de lo mítico. 7º) La [illegible] bles niveles de conciencia superior. 8º) Su [illegible] nal. 9º) Sus disfraces.

"Las vacuidades generalizantes son exp[illegible] frase-slogan: «Todos los hippies son sucios», «Todos los hippies son vagabundos, psicópatas, desarraigados y melenudos». Si se le pregunta qué debe hacerse con los hippies, la mayoría respondería: «raparlos». Los sioux actuaban igual, rapando. Esas tendencias revelan una misma actitud ritual ante lo desconocido.

"Vamos a la objeción de fondo. Entre los hippies existe la creencia según la cual puede accederse a niveles de conciencia superior mediante el uso de alucinógenos. Explican que algunas drogas son inocuas, ya que no producen acostumbramien[illegible] ran ulteriormente el sistema nervioso. En tal senti[illegible] más grave es el consumo de bebidas alcohólicas. A[illegible] el punto de vista médico pudieran probar tal afi[illegible] posible evolución y desarrollo de la conciencia exi[illegible] dos dificultades: 1º) La conciencia puede desarro[illegible]e el autoesfuerzo y una larga disciplina, y no mediant[illegible] nicos o químicos exógenos. 2º) Si se logra medi[illegible]s un nivel alucinante, éste es el comienzo incontrolable [illegible] posteriormente significa en la escala un retroceso de orden inferior al que [illegible] conciencia.

"La autoconciencia y la supraconciencia exigen el control de los procesos mentales, y ésa es tarea exclusiva de escuela. No hay evolución mecánica a nivel de conciencia. Los grandes maestros de la humanidad enseñaron a sus discípulos complejos sistemas de trabajo interior, y repudiaron las falsas panaceas desde el soma hasta el pentotal. No se objeta al hippismo desde una moral más o menos intencionada sino desde un punto de vista técnico.

"En lugar de insistir con el descrédito de los hippies conviene lograr que éstos profundicen en su problemática. De ese modo avanzarán hasta advertir la necesidad de escuela. A estos jóvenes que hoy revelan una ejemplar capacidad de amor, ¿cómo podríamos dejar de amarlos?"

NO TENGA

PR[illegible]

PC[illegible]

posiblemente sus ahorros no son suficientes para [illegible] desea. ¿Conoce nuestro sistema financiero? Con él podrá adq[illegible] su auto, taxi, colectivo, camión, maquinaria en general, locales comerciales, oficinas, quintas, etc. Sin que

[illegible] HASTA $

Por $	100.000	Integra c/m. $	1.000	Amortiza c/m. $	-
Por $	300.000	Integra c/m. $	3.000	Amortiza c/m. $	4.[illegible]
Por $	800.000	Integra c/m. $	8.000	Amortiza c/m. $	13.240
Por $	1.200.000	Integra c/m. $	12.000	Amortiza c/m. $	19.860

hasta $ 5.000.000

NUESTROS CLIENTES DE AYER SON LOS AMIGOS DE HOY. ESTA ES UNA REALIDAD

Sociedad Anónima de Ahorro [illegible] Terminados Autorizada por el Poder Ejecutivo [illegible] Jurídica 715. Planes técnicos aprobados [illegible] Nación y Justicia, bajo Resolución Nº [illegible].

CASA MATRIZ: CARLOS PELL[illegible] 445
ENTREPISO - CAPITAL FED[illegible]

Atendemos de lunes a viernes, de 10 a 20 hs. Sábados, de 9 a 13 hs. Si no puede concurrir escríbanos y un representante nuestro lo visitará en cualquier lugar del país.

Centro de Documentación y Archivo Comisión Provincial por la Memoria
cpm

ESTRICTAMENTE SECRETO Y CONFIDENCIAL

EJERCITO ARGENTINO
GENDARMERIA NACIONAL

ARCHIVAR

Rel. N. 628

BUENOS AIRES, 03 de marzo de 1969.

OBJETO: Difundir información sobre actividades de la Logia "Kronos" y "Silo"

AL JEFE DEL SERVICIO DE INTELIGENCIA DE LA POLICIA DE LA PROVINCIA DE BUENOS AIRES (SIPBA)

Llevo a su conocimiento que en esta Dirección se han recepcionado informaciones procedentes de la comunidad informativa de la provincia de Jujuy y de órganos destacados de la Institución, de que el día 14 oct 68 fueron arrojados en el centro de la ciudad de San Salvador de Jujuy, boletines con las siguientes leyendas:

- "NO CAERA EL CETRO DE JUDA, Y EL LEGISLADOR DE ENTRE SUS "PIES HASTA QUE VENGA SILO; Y A EL SE CONGREGARAN LOS PUE- "BLOS".

- "MI ENSEÑANZA NO ES PARA LOS TRIUNFADORES SINO PARA AQUELLOS "QUE LLEVAN EL FRACASO EN SU CORAZON - SILO".

Asimismo se comprobó que elementos pertenecientes al mismo grupo (Kronos), pintaron en horas de la noche, en el frente del edificio que ocupa el Instituto de Ciencias Económicas, un dibujo que representa la cabeza de un // Aguila con las alas extendidas, asentada sobre un círculo en cuyo interior tiene la cruz svástica.

El 26 oct 68, el grupo "Kronos" realizó / una reunión de instrucción en un local ubicado en Alta La Viña (S S de Jujuy), a las 17[illegible] horas.

Estuvieron presentes: ARMANDO ALVAREZ que sería uno de los principales promotores del grupo "Kronos", sindicado como de tendencia comunista, [redacted] (sindicada de comunista) y [redacted]

En la misma se explicó un esquema para // aprender lo que denominan "La Máquina Humana". En este esquema se puede apreciar las tres partes principales en que dividen el cuerpo humano y por medio de las cuales se mueve y actúa el hombre. Por medio del conocimiento y dominio del esquema, se puede identificar y conocer las tendencias de las personas, de acuerdo a la forma en que actúan en la vida.

Según declaraciones de [redacted], todos los miembros del grupo denominado "IGLESIA DE SILO", deben aprender una serie de procedimientos relacionados con la as-/ trología, biología y conocimientos generales del hombre. Dijo: "que para no ser molestados y trabajar con seguridad, se han visto obligados a disfrazarse con pieles de ovejas y escudándose en una secta religiosa", sin referirse a que tendencia pertenecen.

El mencionado grupo tiene programado el / operativo "Panfleteo", consistente en boletines como los mencionados precedentemente, para ser distribuidos a ciertas y determinadas personas que puedan provocar comentarios entre sus amistades. Al ser entregados los mismos, debe manifestarse: "SILO ES MILAGROSO, COMPLACE LOS DESEOS Y CURA ENFERMEDADES".

///-

ESTRICTAMENTE SECRETO Y CONFIDENCIAL

ESTRICTAMENTE SECRETO Y CONFIDENCIAL

//// Sigue diciendo que: "PARA ELLO HAY QUE TENER FE Y LOS DIAS VIERNES A HORAS 22, DEBEN SENTARSE MIRANDO EN DIRECCION S.O. HACIA EL ACONCAGUA Y EFECTUAR EL PEDIDO".

[redacted], miembro activo de la organización "Kronos" en Sgn Salvador de Jujuy, estaría formulando invitaciones a "coetáneos" a fin de que los mismos formen parte de la denominada "Orden de Viracocha".

[redacted], hijo de [redacted] y de [redacted] argentino, soltero, empleado, nacido 21 abr 39, con domicilio en calle [redacted] de Villa Sarmiento - San Salvador de Jujuy.

El nombrado tendría la misión de formalizar // vinculaciones y obtener adeptos para el grupo, también denominado "[redacted]", en tal sentido últimamente habría viajado a la localidad de Tartagal (Salta), para mantener contacto con [redacted] de nacionalidad paraguaya, nacido en 1924, domiciliado en Tangallo y Esmeralda de esta Capital / Federal y que habría decidido radicarse definitivamente en Tartagal, ignorándose domicilio y la actividad que despliega.

REFERENCIAS: Expte "SYC" Nº 2585/66 SIG

SYC 2585/66
23
03 III 69

DISTRIBUCION:

SIDE	1	ej
SIE	1	ej
SIA	1	ej
SIN	1	ej
COORD FEDERAL	1	ej
SIFNA	1	ej
SIFBA	1	ej
Total:	7	ejs

ESTRICTAMENTE SECRETO Y CONFIDENCIAL

Izquierda: Doña Dominga Donata Ravida segundos después de descender del barco que la trajo al país. La "nona", de 92 años, camina sonriente con sus dos hijos Rosa y José que la fueron a buscar a Sicilia. El hijo hacía 40 años que no la veía, la hija 17. La abuela (derecha) espera los trámites aduaneros, sentada en un banco de la estación fluvial.

LA "NONA" EN BUENOS AIRES

DOS HERMANOS, ROSA Y JOSE RAVIDA, CONSIGUIERON DESPUES DE MUCHOS SACRIFICIOS REUNIR EL DINERO NECESARIO PARA IR A ITALIA A BUSCAR A LA MADRE, UNA ANCIANA DE 92 AÑOS, QUE VIVIA EN UN PUEBLITO DE SICILIA. EL VARON HACIA 40 AÑOS QUE NO LA VEIA, Y LA HIJA, 17. LA "NONA", EXCEPTO A SUS DOS HIJOS, NO CONOCIA AL RESTO DE SUS FAMILIARES. ESTOS, COMO SON MUCHOS, DECIDIERON ALQUILAR UN COLECTIVO PARA IR A ESPERARLA. EL HIJO, A CAUSA DEL VIAJE, PERDIO EL EMPLEO, AUNQUE ESO NO LE PREOCUPA DEMASIADO. LA FELICIDAD QUE LES TRAJO Y LE DAN A LA ANCIANA, LO PAGA TODO.

Un numeroso grupo de personas se destacaba entre la muchedumbre que aguarda, el viernes último, la entrada en puerto del "Enrico C". Evidentemente, eran miembros de una misma familia, habían llegado hasta la Dársena "A" de Puerto Nuevo en un ómnibus y parecían esperar con más ansias que el resto de la gente la llegada de la nave. Por fin, a las 7.30, el "Enrico C" arrimó su mole a la Dársena y bajó la planchada. Por ella comenzaron a descender los pasajeros, mientras los integrantes de nuestro grupo estiraban sus cuellos buscando a la persona esperada, agitándose cada tanto con un "Ahí está... Ahí está", que resultó repentinamente frustrado. Descendió todo el pasaje y el grupo quedó solo.

Recién dos horas después, a las 9.30, en el extremo de la desierta planchada hizo su aparición, sostenida entre dos personas, una pequeña figura. Entonces sí, el grupo se alborotó: era **"la nona".**

Cuando el trío terminó de descender lentamente por la larga planch da fue casi sepultado, en una escena emocionante, por los saludos, abrazos y cariños de quienes los aguardaban. Las muestr s de afecto recaían con devoción especial sobre "l nona", una pequeña y arrugada viejecita que solo atinaba a hacer algunos gestos, mientras las lágrimas surcaban su rostro y sus labios se movían sin emitir sonidos, como si hablara con alguien que no estaba allí. Posiblemente le contaba su alegría y su emoción a José, su marido muerto hace doce años en un pequeño pueblo del sur de Italia.

Porque esta historia comenzó en **Castro Reale,** localidad de 3 mil habitantes, situada en la provincia de **Messina, en Sicilia.** Desde donde partió hacia la Argentina, hace 40 años, **José Ravida.** En el pueblo quedaron sus padres, **José** y **Dominga Ravida** y su hermana Rosa. Veintitrés años más tarde también ella se vino a nuestro país. En la casita de Castro Reale siguieron viviendo, ahora solos, dos José y doña Dominga, mientras sus dos vástagos formaban sus hogares en la para élla, inmensamente lejana Buenos Aires. Rosa se casó con un italiano y José lo hizo con una argentina. ambos se establecieron en Lanús. Mientras su hermana se dedicaba al cuidado de su hogar y de los hijos, José Ravida entró a trabajar en Obras Sanitarias de la Nación como carpintero y su familia también se vio aumentada por la llegada de los hijos.

En Sicilia, don José ya no podía salir a trabajar la tierra y doña Dominga se hacía cada vez más pequeñita. Finalmente, hace doce años, falleció don José. La anciana se encogió entonces todavía un poquito más y sus salidas de la pequeña casita que habitaba se hicieron cada vez más raras. Para sobrevivir contaba con una pequeña pensión, equivalente a algo así como doce mil pesos argentinos por mes. De vez en cuando, su soledad era alegrada por la llegada de noticias desde Buenos Aires. Las cartas le contaban que sus hijos estaban bien, más tarde que le habían dado nietos y, hace poco, que ya tenía bisnietos.

José y Rosa ya tenían 60 y 62 años, respectivamente. El hijo hacía 40 años que no veía a doña Dominga; la hija, 17. El deseo de tenerla junto a ellos y de endulzar sus últimos años con el cariño de los nietos y bisnietos se convirtió en una necesidad para los dos hermanos. Entonces cobró cuerpo en su mente la

La casi centenaria anciana, besa a uno de sus bisnietos. Los parientes, como eran muchos y todos quisieron estar presentes a su arribo, alquilaron un colectivo, para poder ir a darle la bienvenida.

Centro de Documentación y Archivo Comisión Provincial por la Memoria
cpm

Bajo un puente, que más se asemeja a una caverna, los miembros de la Sagrada Orden de América buscan concentrarse para meditar. Aspiran a formar "una nueva Iglesia".

zó a despertar inquietudes entre los que recibían algún fragmento. A partir de los veintisiete años comienza un período de continua persecución velada y él y sus discípulos fueron encarcelados tres veces, sin encontrar los encargados de la represión ni los jueces que colaboraron en los procedimientos, argumento alguno que justifique los atropellos".

Los **"coetáneos"** esperan. Tienen inquebrantable fe. Buscan por sobre todo la pureza y tranquilidad espiritual. No prohiben nada, solo recomiendan. Tienen otra versión del Bien y del Mal. **"Silo"** traerá un mensaje. Es un hombre de carne y hueso, pero **"probablemente hará uso de sus poderes sobrenaturales".**

Los integrantes de la **"Sagrada Orden de América"** terminan este largo diálogo, con una pregunta: **"¿Si Cristo volviera a la Tierra, lo crucificarían de nuevo?"** Nosotros no tenemos la respuesta.

La Ultima Ceremonia

El sol, que el 26 de diciembre se había negado a los ojos de los porteños, se fue convirtiendo a partir de las siete y media de la tarde en una enorme bola roja y comenzó a pintar con vivos colores el edénico paisaje de "Punta Chica". Allí, en las barrancas de San Isidro, con un marco de enormes y añosos árboles, con serpenteantes ríos y verdes islas como telón de fondo, con la extasiante música de pájaros y grillos, un grupo de "coetáneos" de la **Segunda Orden de América** realizó la última ceremonia **"para pedir el advenimiento de Silo".**

Carlos Lucero, soltero, de 22 años, ex estudiante de Ciencias Políticas, que gana su sustento diario trabajando como encuestador, se presentó como "el instructor". Nos informó que la mayoría de sus "coetáneos" estaban cumpliendo un retiro espiritual, preparándose para viajar con los primeros días del año a Mendoza. Los que estaban con él, jóvenes de ambos sexos cuyas edades oscilaban entre los 16 y 20 años, habían sido aceptados como miembros de la Orden hace muy poco tiempo y participarían de "la ceremonia" antes de pasar ellos también "a retiro".

La noche, lentamente, iba quebrando la luz. Los "coetáneos", que ya habían preparado el símbolo (que ellos llaman mándala), se comenzaron a alinear frente a él. Sus juveniles rostros estaban tocados por una seriedad impenetrable. **Lucero** se ubicó detrás de la "mándala" y cuando la oscuridad ganó el paisaje levantó sus brazos y con segura y vibrante voz gritó: **"¡Maestro Silo...!"**

onó como el disparo de un fusil. , grillos silenciaron su musical lenguaje... Los "coetáneos" se tomaron de las manos y repitieron: **"¡Maestro Silo...!"** Luego "el instructor" siguió diciendo: **"Tú ya has nacido... El despertar de las conciencias está entre nosotros..."** Los demás lo repitieron.

Hubo un corto silencio. Luego, nuevamente la penetrante voz de **Lucero: "Nosotros te pedimos... Nosotros te exigimos que vengas... A nosotros... Ahora..."** Los 'coetáneos'" acompañaron sus palabras firmemente parados, con los ojos clavados en el firmamento.

La luz de un fósforo iluminó a los conjurados y poco después "el instructor" encendía "la mándala". La víbora y la cruz gamada, construida con estopa y empapada con kerosene, comenzó a arder. Luego se encendieron antorchas, que fueron pasadas de mano en mano. **Lucero** sostuvo que **"Silo ya está junto a nosotros"** y que **"anunciaba su presencia material al pie del Aconcagua, el 6 de enero".**

Las iniciales de la orden aparecieron encendidas. Los "coetáneos", con una antorcha en cada mano, comenzaron a ascender la barranca rumbo al lecho de un seco arroyo, donde un viejo puente de cemento comenzó a ser iluminado con las letras que forman la palabra "SILO".

Abajo seguía ardiendo "la mándala" y desde las vecinas casas comenzaron a llegar mujeres y niños. Los "coetáneos" estaban sentados, haciendo un círculo, tomados de la mano, con los ojos fijados las encendidas letras. Una señora p guntó y el cronista, para disipar dudas y no ver malograda "la ceremonia", le dijo: **"Están filmando un corto publicitario..."**

Los curiosos aumentaban, pero los seguidores de "Silo" seguían en silencio, extasiados, impenetrables. De pronto sonoras y rítmicas palabras comenzaron a ser escuchadas. Las iban repitiendo, en distintas tonalidades, como buscando caer en estado de hipnosis. Solo duró unos segundos y luego volvió otra vez el silencio. Estaban concentrados, meditando.

Cuando la última llamarada se consumió los rostros comenzaron a cobrar flexibilidad y una fresca sonrisa fue ganando a los jóvenes allí reunidos. La "ceremonia", que había durado quince minutos, había finalizado.

Lucero nos explicó que esas palabras entrecortadas que habían pronunciado unos minutos antes tenían como finalidad armonizar el centro motriz, material e intelectual de los "coetáneos". Insistió en la **"aparición de Silo en Mendoza"**, y trató de demostrarlo recordando la presencia de los llamados "OVNI" (platos voladores) con una frase que **San Mateo** (24/30) puso en boca de **Jesús de Nazaret: "Les mandaré cuando regrese la señal de los cielos".**

SOLIDARIOS CON EL HIPPISMO

La mayoría de los seguidores de "Silo" son jóvenes. Por eso las primeras preguntas que hicimos tenían relación con "el fenómeno hippie". Y ésta fue la respuesta:

"No es característica del movimiento la similitud de extracción económica de sus miembros; ni los conflictos de sus hogares; ni sus pretendidos traumas infantiles; ni la dudosidad de su sexo; ni su estupidez, ni su inteligencia; ni su actitud delictiva; ni su tendencia anarquizante. No es cierto que los hippies respondan a dictámenes de partidos o de sectas tenebrosas. La característica de todos los hippies es: 1º) La actitud de no-violencia. 2º) El sentido del amor. 3º) El sentido del humor. 4º) La búsqueda de valores estables en un mundo de ruptura. 5º) La búsqueda de comunicación. 6º) La percepción de lo místico. 7º) La investigación de posibles niveles de conciencia superior. 8º) Su misma edad generacional. 9º) Sus disfraces.

"Las vacuidades generalizantes son expresadas en este tipo de frase-slogan: «Todos los hippies son sucios», «Todos los hippies son vagabundos, psicópatas, desarraigados y melenudos». Si se le pregunta qué debe hacerse con los hippies, la mayoría respondería: «raparlos». Los sioux actuaban igual, rapando. Esas tendencias revelan una misma actitud ritual ante lo desconocido.

"Vamos a la objeción de fondo. Entre los hippies existe la creencia según la cual puede accederse a niveles de conciencia superior mediante el uso de alucinógenos. Explican que algunas drogas son inocuas, ya que no producen acostumbramiento ni deterioran ulteriormente el sistema nervioso. En tal sentido afirman que más grave es el consumo de bebidas alcohólicas. Aun cuando desde el punto de vista médico pudieran probar tal afirmación, desde la posible evolución y desarrollo de la conciencia existen por lo menos dos dificultades: 1º) La conciencia puede desarrollarse mediante el autoesfuerzo y una larga disciplina, y no mediante factores mecánicos o químicos exógenos. 2º) Si se logra mediante drogas un nivel alucinante, éste es el comienzo incontrolable y posteriormente significa en la escala un retroceso de orden inferior al que se tuvo antes de la experiencia.

"La autoconciencia y la supraconciencia exigen el control de los procesos mentales, y ésa es tarea exclusiva de escuela. No hay evolución mecánica a nivel de conciencia. Los grandes maestros de la humanidad enseñaron a sus discípulos complejos sistemas de trabajo interior, y repudiaron las falsas panaceas desde el soma hasta el pentotal. No se objeta al hippismo desde una moral más o menos intencionada sino desde un punto de vista técnico.

"En lugar de insistir con el descrédito de los hippies conviene lograr que éstos profundicen en su problemática. De ese modo avanzarán hasta advertir la necesidad de escuela. A estos jóvenes que hoy revelan una ejemplar capacidad de amor, ¿cómo podríamos dejar de amarlos?"

NO TENGA PRIVACIONES POR DINERO

posiblemente sus ahorros no son suficientes para adquirir lo que desea. ¿Conoce nuestro sistema financiero? Con él podrá adquirir su auto, taxi, colectivo, camión, maquinaria en general, locales industriales y/o comerciales, silos, granjas, campos, etc. Sin que sea una carga para usted, podrá cumplir con el sueño de su vida Su consulta no nos molesta, nos halaga. Concurra a nuestras Oficinas y se lo demostraremos.

PLANES DURACION TOTAL HASTA 87 MESES

Por $	100.000	Integra c/m. $	1.000	Amortiza c/m. $	1.655
Por $	300.000	Integra c/m. $	3.000	Amortiza c/m. $	4.965
Por $	800.000	Integra c/m. $	8.000	Amortiza c/m. $	13.240
Por $	1 200.000	Integra c/m. $	12.000	Amortiza c/m. $	19.860
hasta $	5 000.000				

NUESTROS CLIENTES DE AYER SON LOS AMIGOS DE HOY. ESTA ES UNA REALIDAD MAS DE:

PORMAR

Sociedad Anónima de Ahorro para Fines Determinados Autorizada por el Poder Ejecutivo Nacional, Personería Jurídica 715. Planes técnicos aprobados por el Ministerio de Educación y Justicia, bajo Resolución Nº 863.

CASA MATRIZ: CARLOS PELLEGRINI 445
ENTREPISO - CAPITAL FEDERAL

Atendemos de lunes a viernes, de 10 a 20 hs. Sábados, de 9 a 13 hs. Si no puede concurrir escríbanos y un representante nuestro lo visitará en cualquier lugar del país.

Centro de Documentación y Archivo Comisión Provincial por la Memoria
cpm

SILO ENTRE LOS HOMBRES

EL 6 DE ENERO, JUNTO AL ACONCAGUA, EN MENDOZA, HARA SU APARICION PUBLICA "SILO, EL MAESTRO". ASI LO ANUNCIAN SUS SEGUIDORES, JOVENES CUYAS EDADES OSCILAN ENTRE LOS 17 Y 35 AÑOS, NUCLEADOS EN ORDENES DE LLAMATIVOS NOMBRES: "SAGRADA ORDEN DE AMERICA", "KRONOS", "THULE", "VIRAKKOCHA", "CRISTECAT", ETC. AFIRMAN QUE OCHENTA MIL COETANEOS (ASI SE LLAMAN ENTRE ELLOS) CONCURRIRAN A LA CITA PARA ESCUCHAR Y VER AL HOMBRE QUE CONCENTRA EN SI EL CONOCIMIENTO Y LA SABIDURIA QUE SE VIENE TRASMITIENDO DE GENERCION EN GENERACION DESDE EL FONDO DE LA HISTORIA. ASPIRAN A LEVANTAR LOS PILARES DE UNA "NUEVA IGLESIA", AFIRMADA EN CUATRO PUNTOS PARA LA LIBERACION HUMANA: NO-VIOLENCIA FISICA; NO-VIOLENCIA RACIAL; NO-VIOLENCIA ECONOMICA; NO VIOLENCIA RELIGIOSA. HASTA EL PRESENTE SE MANTUVIERON OCULTOS, PERO AHORA SALEN A LA LUZ PARA PONER A DISPOSICION DE TODOS LOS QUE QUIERAN ESCUCHARLOS SUS PRINCIPIOS MORALES Y FILOSOFICOS. "SILO, EL MAESTRO", UN HOMBRE DE CARNE Y HUESO, PERO "CON PODERES SOBRENATURALES", NACIO EN MENDOZA EL 6 DE ENERO DE 1938. PARA MUCHOS "REPRESENTA A CRISTO REENCARNADO O EL ULTIMO DE LOS BUDAS". VIENE, SEGUN SOSTIENEN SUS DISCIPULOS, "PARA TRAER A LA HUMANIDAD LA ULTIMA OPORTUNIDAD DE SALVARSE". MENDOZA HABRIA SIDO CONSAGRADA AL "SOL Y AL VINO", PARA QUE SE CUMPLA LO DICHO EN EL GENESIS (49-10/11): "NO CAERA EL CETRO DE JUDA HASTA QUE VENGA SILO... ATA A LA VID SU POLLINO, LAVA EN VINO SUS VESTIDOS Y EN SANGRE DE UVA SU MANTO". EN SAN ISIDRO, ULTIMA CEREMONIA.

"Decimos que el hombre piensa en una dirección, siente en otra y actúa en otra diferente. Así, en cada momento, vive sin armonía interna y obra con violencia en el mundo de los otros hombres. El caos de la humanidad es el simple reflejo de la desarmonía interna. De este modo, aunque no quiera, siente en contra de lo que piensa y piensa en contra de lo que actúa. No es pues responsable de sus maldades, porque no sabe lo que hace. Duerme profundamente y su ilusión mayor es creer que está despierto.

"Se nos ha otorgado el mandato de propagar entre todos los pueblos la doctrina del despertar, de la no violencia y de la hermandad. Se nos ha dado la enseñanza de la liberación del hombre. Se nos ha dicho: «Que jamás responda a la violencia con violencia». «Que las razas se hermanen definitivamente integrando la humanidad». «Que ese Dios y esa otra vida más allá de esta muerte se busquen en el fondo dormido de uno mismo. En aquel fondo lleno de fuerzas desconocidas y de poderes inmensos». **Así han hablado los maestros a los iniciados y éstos a nosotros, destacando los cuatro puntos de la liberación humana: NO VIOLENCIA FISICA; NO VIOLENCIA ECONOMICA; NO VIOLENCIA RACIAL; NO VIOLENCIA RELIGIOSA."**

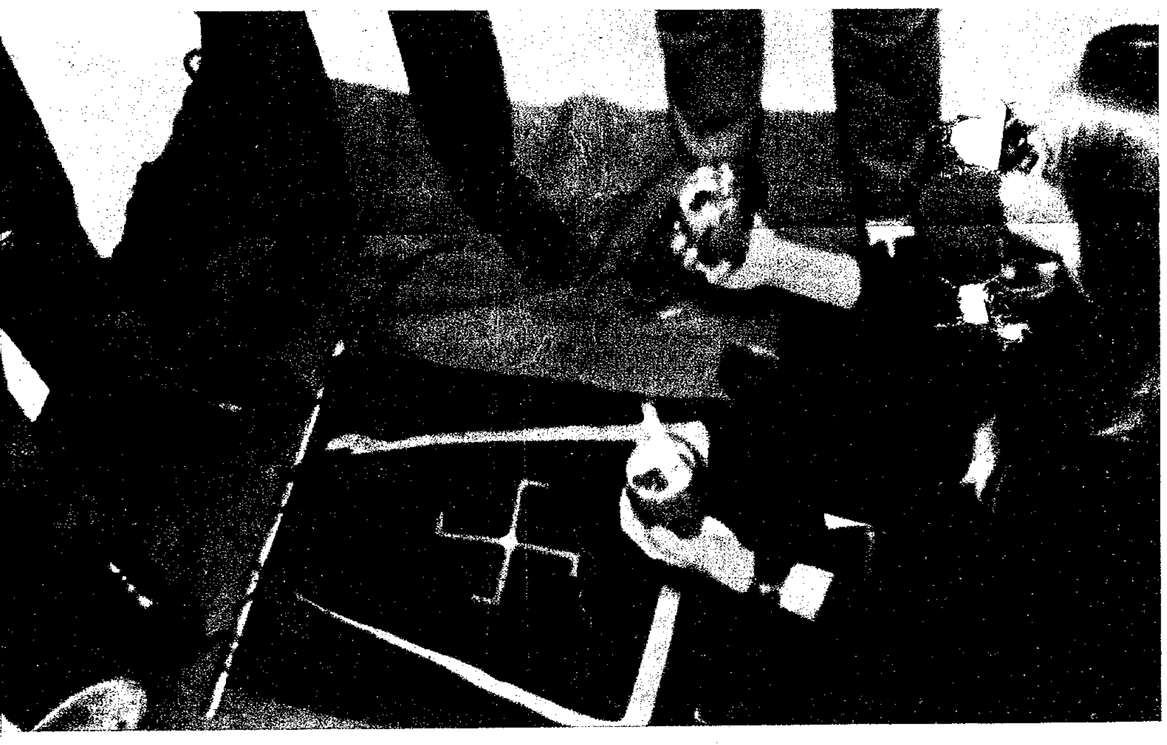

Una "coetánea", sentada frente a los símbolos de la Sagrada Orden de América, invoca la presencia de "Silo, el maestro". Abajo: Otra, luego del juramento, recibe "por medio de concentración la energía de Silo". El fuego "representa energía y vitalidad".

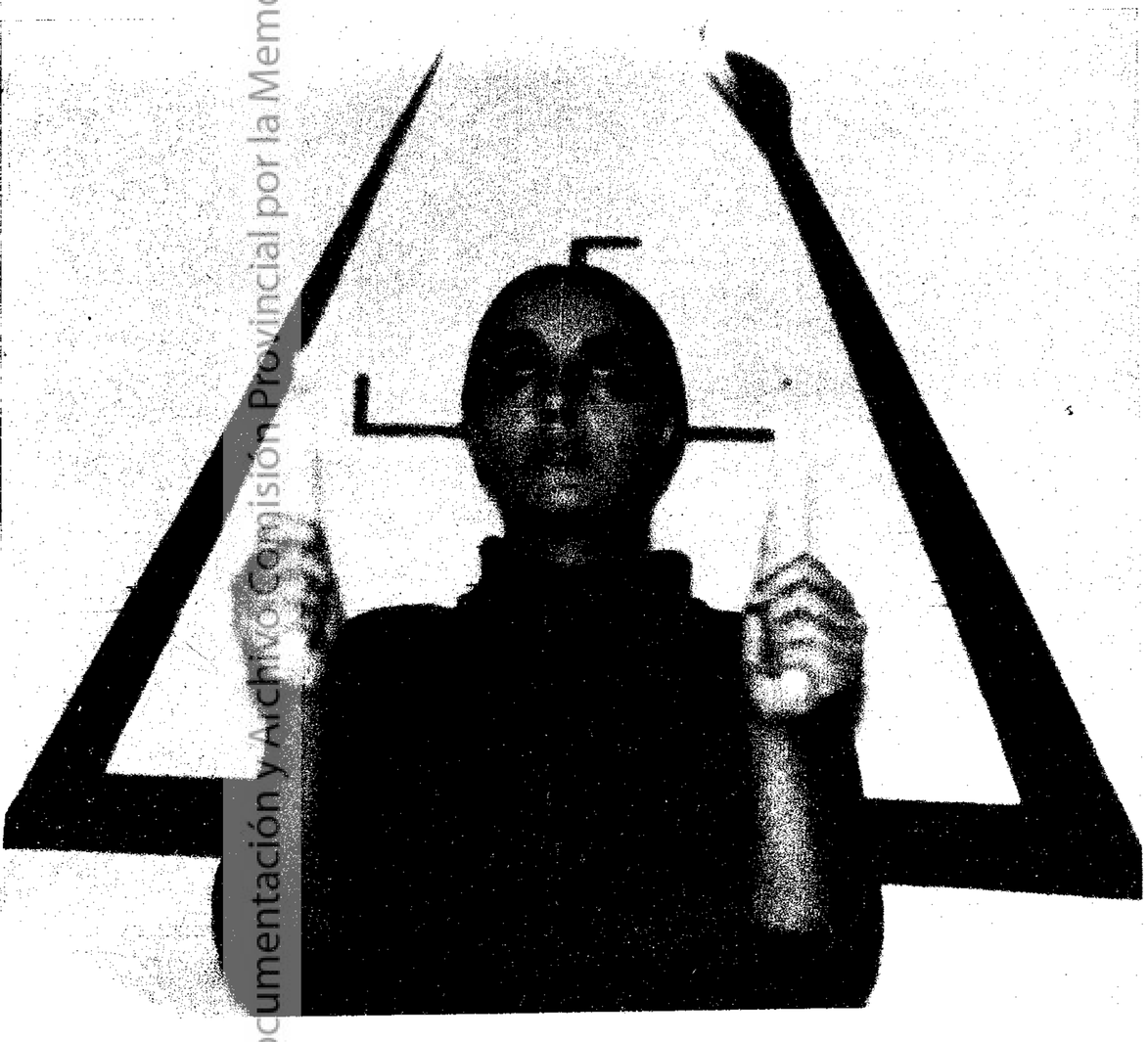

Así hablan los miembros de la **"Sagrada Orden de América"**, mientras preparan **"el camino de la nueva humanidad que ya se acerca"**. Para anunciar la aparición pública de **"Silo, Maestro"**, junto al Aconcagua, en Mendoza, durante la primera semana de enero.

Movimiento Generacional

Un millar de jóvenes integran en nuestro país la llamada **"Sagrada Orden de América"**. Hasta el presente actuaron en silencio, como una escuela esotérica. Sin embargo, sus enseñanzas, a partir de la aparición de **"el Maestro"**, dejarán de ser ocultas.

Integran un movimiento que podríamos llamar generacional, pues las edades de sus miembros, de ambos sexos, oscilan entre los 17 y 35 años. Entre ellos se llaman coetáneos. En la Argentina existen muchas órdenes, cada una de ellas con su tónica particular. Las hay restringidas a un solo lugar del país, las hay más extendidas. Las más conocidas son, junto con la **"Sagrada Orden de América", "Kronos", "Sagrada Orden Caballeros Americanos del Fuego", "Thule", "Virakkocha", "Cristecat", "Sagrada Orden del Rayo Americano", "Sagrada Orden Espirita Americana", "Celta", "C.A.P.A."** Unas pocas se comunican con órdenes de otros países americanos y tal vez dos o tres se muevan en el concierto mundial. Ochenta mil jóvenes sudamericanos se encuentran adheridos a estas órdenes o similares, formando escuelas, pero ligados siempre a una misma fuente.

El pintoresquismo de nombres y siglas nos llamó la atención. Ellos sostienen que **"están puestos para alejar a los que cuidan de la "seriedad" en sus designaciones. No suena igual 'Real Academia' o 'Sacro Colegio Cardenalicio' que 'Sagrada Orden de los Caballeros Americanos del Fuego'. Para el oído entrenado lo primero no es tan musical como lo último. Sin pensar, por cierto, que en el caso del nombre de la orden, hay una clave de vocales y consonantes que son significativas en el trabajo. Las órdenes nacen y mueren a medida que se necesita de ellas y a medida que ellas cumplen con sus objetivos. En ese sentido debe considerarse a toda orden como una misión a cumplirse en un plazo fijo de tiempo. No sucede igual con las escuelas. Estas no nacen y mueren como sus expresiones. Las escuelas abren o cierran sus puertas y se expresan o dejan de hacerlo y su tiempo de actividad o letargo se mide por centurias..."**

Afirman que sus conocimientos nacen con el hombre mismo y son transmitidos de generación en generación por los grandes maestros. Durante muchos años, siglos, tuvieron que permanecer ocultos. Sin embargo, **"a partir del 6 de enero, cuando 'Silo, el Maestro', esté entre nosotros, el período de la enseñanza oculta habrá terminado. Llegó la hora y el granero que acumuló el alimento del pueblo se abrirá para que los que sufren hambre sean saciados. El nos enseñó a curar los males del cuerpo y del alma y obraremos en consecuencia sin temor a la justicia de los hipócritas. 'Silo' nos ha dicho:** 'EL CIELO ESTA EN USTEDES MISMOS. ES NECESARIO PREPARAR EL CAMINO PARA QUE ESTE CIELO INALCANZABLE DESCIENDA A LA TIERRA DE LOS QUE SUFREN'.

Principios y Leyes

Les preguntamos su opinión sobre lo que comúnmente se denomina "Ciencia". La respuesta partió rápida, como si fuera una lección perfectamente aprendida: **"Es importante separar desde el comienzo dos regiones de la Ciencia, que a veces, por sus resultados o por errores de interpretación, aparecen mezcladas. Una es la Ciencia Superior, estudiada en las escuelas y caricaturizada por los 'ocultistas'. Otra es la de la ciencia oficial, hoy de gran prestigio y de fuerte divulgación. Hablando de Ciencias Superiores, se ha considerado a la Poética como madre de todas ellas. Hoy en nuestro lenguaje, su significado aparece oscuro. La Poética actuará como una suerte de Filosofía general, fijando los límites y dando escala y metodología a otras ciencias derivadas. Estas últimas son las designadas como: Alquimia, Síquica y Cósmica.**

"Tanto la Poética como sus tres dependientes estudian e interpretan distintas regiones entitativas, permitiendo actuar sobre ellas. ALQUIMIA: Trata los procesos del mundo material considerando solo los factores que intervienen dentro de un sistema, pero en su desarrollo individual. SIQUICA: Considera las acciones recíprocas de los elementos de un mismo sistema. COSMICA: Estudia la acción de diversos sistemas entre sí, sin tener en cuenta sus elementos constitutivos. A este nivel corresponde la aplicación de las escalas".

Interesados por interpretar su filo-

Centro de Documentación y Archivo Comisión Provincial por la Memoria

SOFÍA LOREN MADRE

FINAL FELIZ EN EL DRAMA DE LA CÉLEBRE ESTRELLA

Ha nacido Carlo Ponti junior (arriba, izquierda). Pesa tres kilos y medio, mide cincuenta centímetros y es el primer heredero del célebre matrimonio Sofía Loren-Carlo Ponti. El poderoso productor cinematográfico (arriba, derecha), cuya unión con la bellísima actriz motivó mil calumnias y polémicas, puede considerarse totalmente feliz. Pero Sofía (derecha) debe serlo más: después de perder cuatro hijos, el drama de su maternidad frustrada se iluminó definitivamente. (Amplia nota y fotografías exclusivas, pags. centrales)

LA REVISTA DE MAYOR CIRCULACION EN LA ARGENTINA

ASI

EL MUNDO EN SUS MANOS

AÑO XV Nº 677
7 DE ENERO DE 1969
$ 50.— EN TODO EL PAIS
En Paraguay 35 Gs. (V. Aérea)
En Uruguay 35 pesos oro

cpm Centro de Documentación y Archivo Comisión Provincial por la Memoria

En Punta Chica, paradisíaco lugar de San Isidro, los miembros de la Sagrada Orden de América se han reunido para realizar su última ceremonia. Están listos para viajar a Mendoza.

sofía, insistimos para que nos sigan informando sobre lo que ellos denominan **"La Poética"**. Sin inmutarse, seguros de sus conocimientos, siguieron hablando: **"La Poética además de proporcionar el método a las ciencias citadas, posee un conjunto de Principios y Leyes, que como tales son de aplicación general. Ese compacto cuerpo Poético puede esquematizarse de un modo más o menos tradicional, así:**

PRINCIPIOS: 1º) **De Estructura:** Todo se mueve en sistema y aisladamente nada existe. Un sistema deviene en otro merced a la armonía y el ritmo. Los sistemas se ordenan en escala. 2º) **De Ritmo** (o principio de tres): Todo sistema se mueve con ritmo triádico; sus momentos son: diferenciación, complementacion y síntesis. 3º) **De Armonía** (o Principio del Siete). Todo sistema se despliega armónicamente en ciclos septenarios.

LEYES: 1º) **De Mentalismo:** El todo es mente, el universo es mental; 2º) **De Correspondencia:** Como arriba es abajo, como abajo es arriba; 3º) **De Vibración:** Nada está inmóvil, todo se mueve, todo vibra; 4º) **De Polaridad:** Todo es doble, todo tiene dos polos; todo, su par de opuestos. Los semejantes y los antagónicos son lo mismo; los opuestos son idénticos en naturaleza, pero diferentes en grado; los extremos se tocan. Todas las verdades son semiverdades; todas las paradojas pueden reconciliarse; 5º) **De Ritmo:** Todo fluye y refluye. Todo tiene sus períodos de avance y retroceso; todo asciende y desciende. Todo se mueve como un péndulo; la medida de un movimiento hacia la izquierda es la misma que la de un movimiento hacia la derecha. El ritmo es la compensación; 6º) **De Causa-Efecto:** Toda causa tiene su efecto; todo efecto su causa. Todo sucede de acuerdo con la Ley. La suerte no es más que el nombre que se le da a una ley no conocida; hay muchos planos de casualidad, pero nada escapa a la ley; 7º) **De Generación:** La generación existe por doquier, todo tiene sus principios masculinos y femeninos; la generación se manifiesta en todos los planos.

"La comprensión de todos estos Principios y Leyes —continúan diciendo—, **es compleja y se efectúa de modo gradual. El Trabajo con las Ciencias Superiores comporta además de un cambio en los seres sobre los que se actúa, una trasmutación en el operador. Aparentes contradicciones en un nivel se resuelven en otro superior de la escala.**

"Desde el punto de vista de las Ciencias Superiores —agregan—, **la Ciencia oficial de hoy es un conjunto de Artes menores. No por eso se la desestima, así como no se desprecia tampoco el trabajo de artesanía vulgar. Aparte de eso existe una gran diferencia entre la Ciencia oficial y la técnica. Pero ahora no es momento de considerar tales problemas. Unas pocas ciencias que hoy poseen gran desarrollo, han conservado su conexión con la Fuente, tal sucede con las Matemáticas. En cuanto a las ciencias de la Naturaleza, admiten desarrollos divergentes hasta un punto que hoy no puede predecirse, pero que sin duda, tiene límite. En lo que hace a las llamadas "Ciencias** del Espíritu", **ya desde su nacimiento contribuyeron a frenar el desarrollo del Conocimiento, mezcladas como estaban con preconceptos teológicos y metafísicos, siempre absolutistas, siempre sectarios".**

"Nueva Iglesia"

El movimiento tiene como símbolo a una víbora, que encarna el conocimiento; y una cruz gamada, que representa una máquina de trabajo. Esta aparece en las primeras civilizaciones precolombinas. En medio de la cruz figura un punto blanco, que simboliza la conciencia.

La similitud de la cruz con el símbolo del nazismo, llama la atención. Pero ellos aclaran: **"No hay que confundir nuestro símbolo de la cruz gamada con la de los nazis. Esa gira al revés que la de nosotros, y representa la evolución; mientras que la otra es la de la creación. Nuestra organización data de fechas anteriores al Cristianismo y ha actuado, hasta ahora, subterráneamente.**

Los **"coetáneos"** reciben las enseñanzas por medio de un **"instructor"**. Por eso, cuando han asimilado la Sabiduría, juran **"mantener siempre viva la sagrada llama del saber, del querer, del osar"**. Carecen de un sistema jerárquico estatuido, empero, aceptan tácitamente la conducción y guía de los que han logrado **"mayores niveles de conciencia y de comprensión"**.

Afirman que **"en Silo, el pacifismo es ya conciencia de sí mismo, imagen del Mundo y estilo de vida"**. De sus postulados surge el Movimiento Pacifista. **"El fin del Movimiento Pacifista es la superación de la conciencia de la especie humana y su plan de lucha tiende a crear las bases intermedias para dicha superación.**

"Los siguientes puntos son las premisas de la revolución total pacifista: 1º) Derecho de huelga en todo tipo de trabajo y en cualquier momento; 2º) Participación en el poder político; 3º) Destrucción del aparato de persecuciones y presiones, sea cual fuere la supuesta legitimación de su origen; 4º) Socialización de la medicina; 5º) Socialización de la educación; 6º) Reparto de las riquezas; 7º) Derecho a la defensa pública frente a la calumnia organizada; 8º) Obligación de los medios de difusión de responsabilizarse por sus publicaciones; 9º) Hermandad con todos los pueblos y todas las razas; 10º) Igualdad de prédica con la Iglesia oficial; 11º) Libre práctica religiosa privada y pública; 12º) Derecho a la libre investigación y propagación de las ciencias no oficiales.

"Sabemos que los procesos de violencia que se registran en la humanidad son independientes de la voluntad de los protagonistas. De igual modo sucede en cada hombre. A pesar de sus intenciones, obra con violencia sobre los demás hombres porque no puede emanciparse del sistema en que vive. Hasta que los hombres y los pueblos no empiecen a sentir su mecanismo, su propia falta de voluntad, su dependencia de hechos en nada controlables, siguen atados a la rueda de los acontecimientos destructivos. En los momentos de gran convulsión y de violencia, la Escuela deja sentir el efecto de la enseñanza de paz, a través de voceros en quienes se reconoce a los grandes Maestros, o a través de líderes y de movimientos inspirados indirectamente por ella. Los puntos del «Movimiento Pacifista» que acabamos de citar, parecen inspirados en la Escuela. No obstante, sus enunciados y su estilo son propios de la época actual". ..

Están colocando **los pilares de una**

(Continúa en la página siguiente)

Dos "coetáneas", luego de que "el instructor" pidió de viva voz el "advenimiento de Silo", entregan a sus jóvenes compañeros las encendidas antorchas rituales.

Centro de Documentación cpm

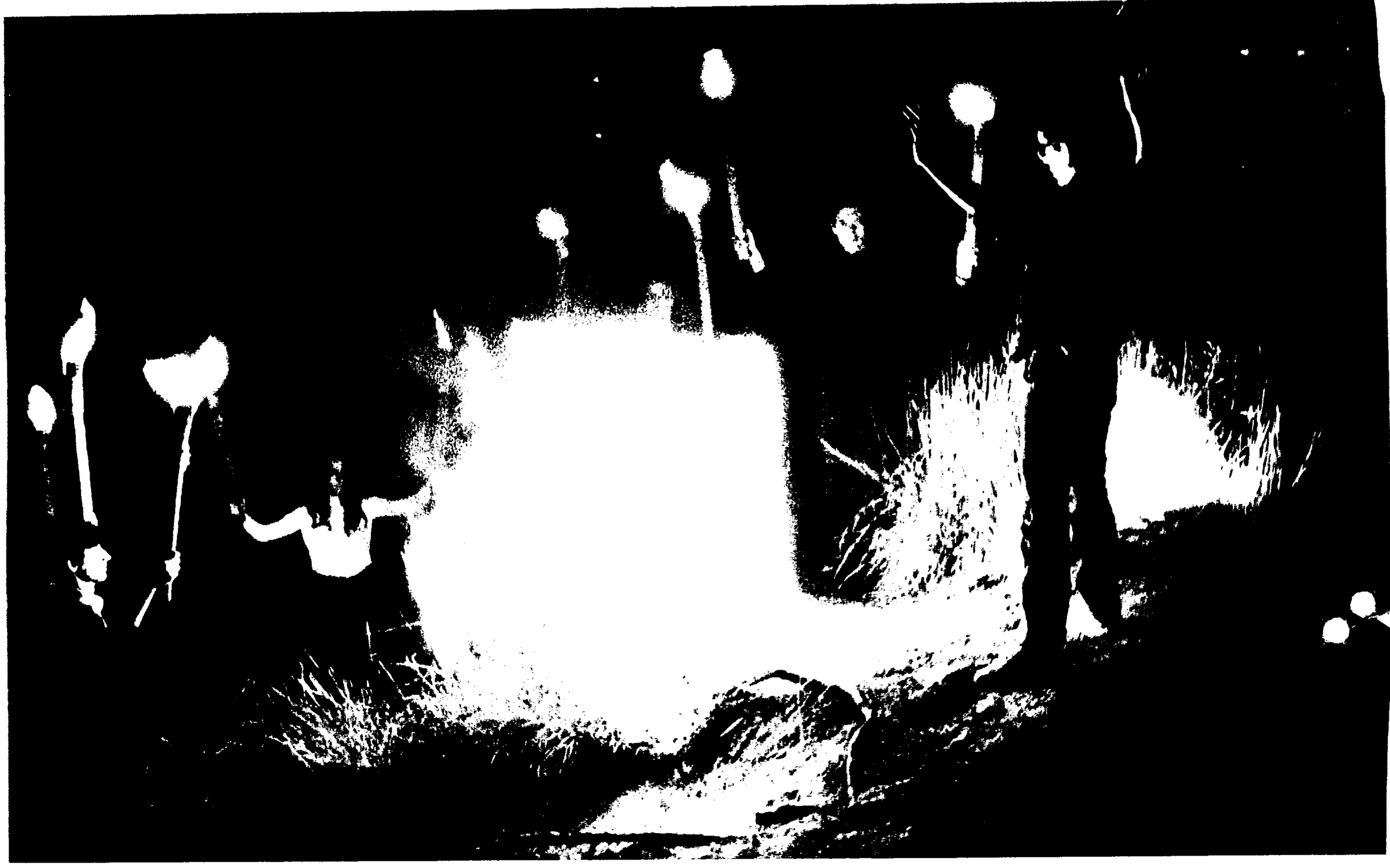

Los símbolos (que ellos llaman mándala) ya están ardiendo. El "instructor", con sus brazos en alto, afirma que "Silo ya está entre nosotros". Los rostros parecen impenetrables.

"LOS PLATOS VOLADORES ANUNCIAN SU LLEGADA"

(Viene de la página anterior)

nueva Iglesia: "La Iglesia de Silo". Tendrían mucho que hablar, que decir, pero prefieren callar y esperar la llegada del que llaman Maestro. **"Es necesario empezar a guardar silencio a fin de que hable él...",** nos dicen.

Breve Lección

Las enseñanzas de **"Silo"** solo son conocidas por los miembros de las órdenes. Las recibieron de los **"instructores"**, quienes a su vez las recibieron de **"Juan el Anunciador"**. Nos costó conseguir unos fragmentos de la enseñanza que imparte **"el Maestro"**. Así sabemos que dijo: **"A nivel microcósmico, todo hombre es una estrella danzarina y un arco tenso alejado del centro".**

En lo que tiene relación con el Microcosmos, enseña:

"El lenguaje común menciona cosas exteriores, por tanto ilusorias. La Realidad habla por boca del poeta (...). Cuatro son las funciones en el hombre, la cuarta es Fuego. (...) Las funciones se diferencian por su velocidad, son formas del tiempo. Así la motricidad es aire o cálido humano; la emoción a g u a o frío-húmedo. Cuando la emoción se expresa en el cuerpo se convierte en movimiento, toma calor. El intelecto finalmente es tierra. Todas las funciones se coagulan o subliman gracias a la cuarta que es fuego o tiempo puro; algunos la llaman sexo. (...) El yo periférico depende de la exterioridad ilusoria. Más frágil y variable es cuanto más adherido se encuentre a las cosas. El Yo profundo atiende a la Realidad. De este modo crear un Yo significa atenuar el movimiento de los sentidos. El Yo profundo no está aislado. El es la raíz del Universo. (...) El hombre solo no puede construir un Yo. Para eso necesita que una conciencia superior lo despierte. Esto mismo se enseñó hace mucho tiempo, pero los hombres volvieron a dormirse y tomaron a los maestros por divinidades y a las enseñanzas por ritos. (...) Ningún hombre o mujer nace con alma, pero tal vez puedan forjarla. Así el labriego ara los campos desde el amanecer. Hay unos pocos que vienen desde el pasado con un Yo; éstos permanecen conectados con la fuente, ellos representan el futuro del hombre y el presente no ha de entorpecer su marcha. (...) El Yo es el sentido de la tierra y el mundo. El hombre-tierra debe oscurecerse para dejar paso al Superhombre. Se oscurece quien examina sus sentidos desde adentro y no quien estudia los datos de los sentidos. Nacer realmente es olvidarse del Yo periférico y recordar la fuente. Esto puede hacerlo el hombre solo por destellos. (...) El Superhombre se organizará en cuatro funciones, ninguna será propietaria del cuerpo, como en el hombre ninguna lo posee completamente. Conforme esto los individuos no poseerán, sino que será el cuerpo quien posea".

Silo, un Mortal

¿Quién es Silo? La respuesta nos la da uno de los **"coetáneos"** de la **"Sagrada Orden de América". "Un verdadero Maestro enseña con gesto adusto, pero aquel que lo hace riendo y con chanzas, es dos veces Maestro... Así lo hizo con nosotros Silo".**

"Para algunos es Cristo reencarnado. Para otros es el último de los Budas. En las escuelas se sabe que es el Maestro de maestros, autoelegido y designado luego para traer a la humanidad la última oportunidad de salvarse.

"De remoto origen judío y árabe, nació 'Silo' el 6 de enero de 1938. Ese fue el año en que se produjo con exactitud el desplazamiento de la gran era de Piscis, conocida como 'era cristiana'. Su cuna estuvo en Mendoza, tierra consagrada al 'Sol y al vino', para que se cumpla lo dicho en Génesis 49-10!11: 'No caerá el cetro de Judá hasta que venga Silo... Ata a la vid su pollino, lava en vino sus vestidos y en sangre de uva su manto'. **Mendoza está asentada sobre uno de los siete chakras del mundo. El monte Aconcagua** 'techo de Occidente' **irradia como el Ararat lo hace sobre el chakra de Medio Oriente o el Everet sobre el Himalaya. La ciudad está ubicada a 33º latitud Sur, como Belén a 33º latitud Norte.**

"Cuando cumplió seis años se encomendó su educación a una escuela religiosa y allí permaneció hasta los dieciocho años, en que terminó su preparación. Aparte de anécdotas contradictorias, poco se sabe de firme desde sus dieciocho años a los treinta. En alguna ocasión se ha comentado sobre sus viajes por tierras de América y Europa y sobre la escuela 'Tahagata', ubicada en Nápoles, que fue tal vez quien le dio el nombre de 'Silo', queriendo significar: o una antigua ciudad o 'Señor' en sentido superlativo o granero y lugar de reunión de las mieses.

"A los veinticuatro años comenzó su enseñanza oculta, que por su vigor y sobre todo por su verdad, comen-

Carlos Lucero, de 22 años, ex estudiante de Ciencias Políticas, es el "instructor" de los jóvenes seguidores de Silo. El tuvo a su cargo "la última ceremonia ritual".

Centro de Documentación y Archivo Comisión Provincial por la Memoria
cpm

el "mesías" que vendrá del frío

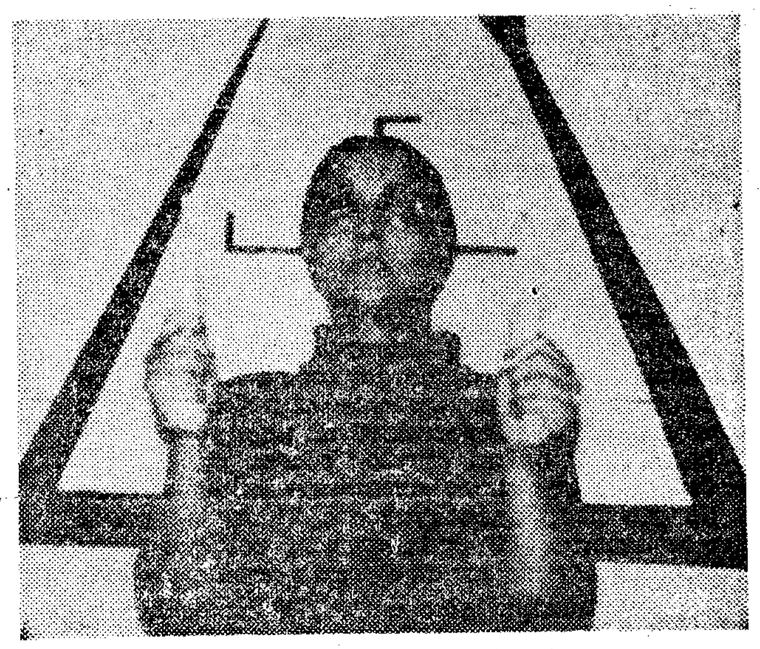

Una "coetánea" recibe "por medio de concentración la energía de Silo"

o el avasallamiento de un pueblo por otro, o la opresión del espíritu, este progreso material es un monstruo al que no debes alimentar, para no ser cómplice del asesinato de su hermano. No te equivoques jamás. La liberación humana por el progreso material no existe".

Yo coetáneo. Tú coetánea

Los diarios de todo el país lo clasificaron con distintos adjetivos. "Extraño núcleo", "corriente de difícil identificación". Dijeron que eran jóvenes de "características desconcertantes". Otros los asociaron a la desaparición de una de las "coetáneas" de La Plata, María Cristina Pulles de 21 años, y a un encubierto tráfico de alcaloides (1968).

Ese mismo año, durante un retiro en "un lugar de la provincia de Buenos Aires", los miembros de Kronos fueron acusados de corruptores por los familiares de otra "coetánea" Susana Piatini, a la que pretendieron hacer declarar demente, a fin de alejarla de los "coetáneos". Intentamos averiguar cómo son los retiros. Juan José Pecio, de 27 años, estudiante de psicología explica: "Silo trasmitió sus enseñanzas en un retiro inicial de cuatro meses a los primeros ***"cordones rojos"***.

Desde entonces, y bajo la dirección de éstos, se han realizado siete retiros. En algunos han participado hasta cuarenta "coetáneos". El primero fue urbano y para los restantes se eligieron lugares aislados o criptas. Muchos aspectos del retiro no pueden divulgarse, puesto que serían mal interpretados, señalan, en lo fundamental estudiamos la función intelectual, la emocional y la motriz. En una segunda etapa cada uno de nosotros se conduce como un "epónimo" (director), la tercera es de sobre esfuerzo.

—¿Qué se proponen las enseñanzas de Silo?

—Que cada uno de nosotros encuentre a Dios en su corazón. El ha dicho "el cielo está en ustedes mismos. Es necesario preparar el camino para que este cielo inalcanzable descienda a la Tierra de los que sufren". Silo quiere que seamos libres —agrega— él enseñó "no hay hombres buenos ni hay hombres malos. Donde no hay libertad no hay ni bien ni mal. Todo sucede a pesar del hombre. Entiende que no eres libre ni en el momento de tu nacimiento, ni cuando amas, ni en el momento de tu muerte".

Los retiros para vivir en libertad, no pasaron desapercibidos. Treinta o cuarenta jóvenes de ambos sexos que se dediquen a "ejercicios espirituales" en sitios semiescondidos son un buen estímulo para la "pecaminosa imaginación de algunos argentinos". Los seguidores de Silo han sido acusados hasta de ser extremistas, usar drogas, lavar el cerebro, utilizar máquinas infernales y corromper menores.

En agosto de 1966, 12 "coetáneos" fueron detenidos en Jujuy. En setiembre de 1967, 20 de ellos fueron apresados en La Plata mientras cumplían el "quinto retiro". Durante 1968 se realizaron allanamientos en Rosario, Córdoba, La Plata y capital federal. A consecuencia de los mismos, otros 25 "asilados" perdieron la libertad buscada en largas horas de meditación.

En todos los casos se quejaron de haber sido sometidos a apremios ilegales, injurias, tortura física, actos vejatorios y desprestigio público.

Silo contraatacó en sus escritos: ***"La iglesia católica, principal instigadora y culpable de lo que ahora ha sucedido y sucederá, rendirá cuenta fatalmente ante los ojos de los hombres y de la historia"***. Confiesa no estar seguro de ser el Mesías, pero proclama: ***"Si las grandes religiones enseñan de distinta manera, aléjate de ellas, que no están aquí para ayudarte, sino para encadenar tu conciencia".***

"Así pues, tú que eres sacerdote de tu iglesia y que has llegado hasta mí a preguntarme... te respondo: si no reconoces tu fracaso como hombre de fe y tu iglesia no reparte sus bienes entre los pobres tú eres un farsante que explota al pueblo en nombre de Dios" "yo no digo al pueblo que abandone tu iglesia. A tí te digo que lo hagas, para que tu ejemplo, que revela un fracaso y un escándalo, sea testimonio de la verdad".

Silo ha defendido a los "hippies" por ser propagandistas de la no violencia, "por su sentido del amor, su buen humor y su búsqueda de valores estables en un mundo de ruptura". Pregona, como ellos, la no violencia física, económica, racial y espiritual. El movimiento pacifista que pretenden encabezar los "coetáneos" proclama:

1º) Derecho de huelga en todo tipo de trabajo y en cualquier momento.

2º) Participación en el poder público.

3º) Destrucción del aparato de persecuciones y presiones, sea cual fuere la supuesta legitimidad de su origen.

Este es Silo, y nació el 6 de enero de 1938

4º) Socialización de la medicina.

5º) Socialización de la educación.

6º) Reparto de las riquezas.

7º) Derecho a la defensa pública frente a la calumnia organizada.

8º) Obligación de los medios de difusión de responsabilizarse por sus publicaciones.

9º) Hermandad con todos los pueblos y todas las razas.

10.) Igualdad de prédica con la iglesia oficial.

En verdad ninguna de estas "panaceas" les pertenece como originales. Las que no están impresas en las constituciones de muchos Estados democráticos fueron esgrimidas por rimbombantes demagogos o dictaduras hereditarias. Sus dogmas, fueron tomados de antiguas religiones y sus concepciones filosóficas pretenden relacionar la alquimia con la cibernética. Hay quienes afirman, sin embargo que aunque aparentemente incoherentes, conservan aún algo valioso: la fe. Pero... ¿acaso con algún objeto? ¿con algún sustento?

Dentro de unas horas todos sabremos si el maestro ha aparecido. Algunos argentinos miran a Mendoza con esperanza. Muchos otros pronostican el descubrimiento de una nueva farsa. Y van... Pero el mundo sigue siendo tentador. Para todos.

J. CAPSITSKI-M. MORENO

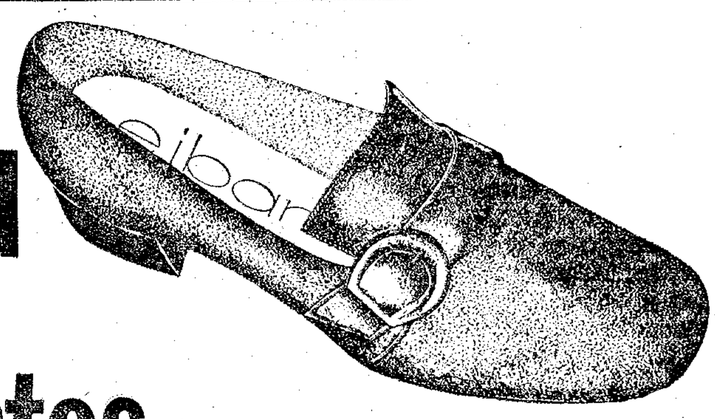

calidad en zapatos

eibar

LA PLATA · 48 n·660

solicite su crédito directo

Mas

Diag. 80 Nº 887
DAMAS
CABALLEROS

OTOÑO-INVIERNO

Invitamos a que nos visite y ponemos a su consideración todos nuestros modelos de actualidad.

Además nuestro sistema de CUENTAS PERSONALES en 10, 12, 15 y 20 meses. Consúltenos.

Centro de Documentación y Archivo Comisión Provincial de la Memoria

PODER JOVEN

I

Te pido perdón, porque a esto lo van a leer personas grandes. Es necesario que así sea. Tengo una excusa: toda persona grande fue niño; y quizás —casi con seguridad— todos o muchos de ellos, sufrieron; porque este mundo ha perdido la inocencia, ha perdido la ingenuidad del juego... ¿Comprendés? La gente grande tiene temores, muchos, y por eso a veces agrede... *Ellos no vuelan.* ¿Te das cuenta? Un mundo de horarios, geográficamente geométrico, les fue arrancando *la fantasía, los sueños*... Y ahora son *uno* más, pero no de UN montón, sino de miles de montones; uno de *esos*, nada más; uniformados, grises, foliados... Esto es un intento de sacudir sus memorias... Por eso me corrijo: *te pido perdón, porque a esto lo van a leer personas que fueron niños.* Espero que desde tu inocencia, les hagas recuperar la esperanza; la mínima esperanza de que se sepan hombres sabiendo que eso, es ya, un valor enorme.

¿Cómo contar tu historia? Si no fue diferente a lo vivido por los demás... Lo que cambia es el cómo lo viviste, y eso lo dibujás, constituyendo tu mundo, tu particular mundo que asombró a una Buenos Aires aburrida de falsos talentos *"novedosos"*, una Buenos Aires a la que se la pretendió hacer vivir *"experiencias" MADE IN CARNABY STREET.* Y aparecieron tus dibujos, tus juegos complicados, inocentes, mágicos. Y el mundo gris se disipó; un sol entraba desde los cuerpos desnudos, limpios, en donde se abría tu alma mostrando cada uno de los personajes de tu mundo fantástico; medioeval, como las iluminaciones del Bosco o los campesinos de Bruhegel. Hubo gente que se sintió feliz y te recorrió en ese mostrarte como un paisaje, como si fueras un enorme parque de juegos; pero hubo otros que se sintieron "ofendidos": *"¡Esto es impúdico!"*; dijeron entre sus arrugas hechas recuerdo. Porque ellos veían inmoral lo más limpio de tus dibujos, es decir con el desenfado de los pibes: *"Así soy"*. Y desnudarte hasta llegar al alma.

Tenías *dieciséis años* cuando sacudiste de esta manera la modorra creada por "la vanguardia". Hace *tres años*, y fue en el sótano de *El Laberinto*. Porque *Renata Schussheim* tiene hoy *diecinueve años*. *Diecinueve años* en que resguardó lo infantil *para ver* un mundo adulto, de "grandes", que la rodea y en el que pretende jugar como si fuera una plaza.

II

Tiene realizados una serie de auto-retratos, en que ella, desnuda, se abre la cabeza como a tajo, dejando en libertad, un sin número de figuras chiquitas, retorcidas algunas, otras felices, otras jugando... Así es su mundo y así lo cuenta. Muchas veces tiene miedo. Miedo a la oscuridad y al quedarse sola; a los médicos y a las inyecciones... y si tiene que recurrir a ellos sin escapatoria, hará lo que hacen todos los chicos... Llorará; igual que a las mañanas cuando se despierta temprano para ir a trabajar y quiere quedarse porque tiene sueño, y sabe que no puede. Porque Renata está casada y tiene su casa. Su marido es Víctor Laplace, actor que hace comerciales (Suflair; Valliant), también para "pucherear". Entre los dos buscan o tratan de vivir lo que aman realmente. Víctor Laplace hace "VIET-ROCK", sabiendo que tendrá que "afeitarse con la interminable" en todas las casas del país que tengan televisor, pero eso es su trabajo (?) para hacer o buscar lo que necesita.

Renata pinta escenografías; hace perspectivas "vendedoras"; clava y arma los bastidores entre los maquinistas *("pero si están ellos, nada más. Sino me da una vergüenza atroz");* sobre el escenario "levanta" una escenografía que no le pertenece, pero que le da de vivir... Terminado su trabajo, vuelve dolorida, cansada, y enfrenta sus papeles... Ahí comienza a garabatear, a mancharlos con los dedos sucios, hasta que aparece una figura o una sugerencia o la sombra de algo, y se lanza a buscar la luz, sin preocuparle ya su cuerpo dolorido, ni siquiera el saber que está sola y ya es de noche. Y curiosamente, siempre aparecen "Renatas" en sus papeles... "Renatas que ríen"; "Renatas tristes"... Nunca hay drama o comedia en sus dibujos; ella no "elabora" intelectualmente. Hay tristeza, o alegría, o felicidad... como en el mundo de los pibes.

Pero hay dos Renatas, en realidad. Conviven, comparten su cuerpo en partes desiguales... Una de ellas ocupa casi todo: es la nena, *la chiquita aquélla que fantasea en que los parques de diversiones, los caramelos, los globos de colores, los papás, todo...* han sido creados para ella. La otra ocupa parte de su cabeza. Es una conciencia sobre sí misma, una lucidez particular sobre lo que la rodea. Las dos Renatas están divorciadas. A veces es el juego lo dominante de cada acción; otras, una madurez, que sólo es vacío en la parte afectiva, y que dada su edad asusta: *"Mi niñez fue gratificante. Hoy mismo estoy gratificada... Lo que sucede es que exijo algo que ni yo misma soy capaz de dar. Soy atrozmente posesiva por miedo. Tengo miedo de volver a estar sola, entonces necesito la "demostración" del afecto.. Porque inmediatamente me vuelvo regresiva, se me aparece mi niñez sola, mis padres separados, mi necesidad de papá, que falleció luego... Y quiero apretar contra mí todo lo que tengo. Sé que es un mecanismo auto-destructivo. Sé que llegado un momento, Víctor se puede llegar a cansar... Y es la primera vez que junto a mi madre, alguien me da lo que necesito, sin embargo quiero siempre algo más... Y somos humanos, no "Superman", y todo tiene un límite, el límite de nuestra propia necesidad de respirar. Esto lo sé... Pero ¿qué importa todo esto para el reportaje? ¿Qué les puede importar a los demás que existió, o que existe, alguien que tiene miedo a volver a sentirse sola? Y qué tremendo, Lalo, que a nadie le importe. ¿No?".*

Todo se interrumpe en ella. Las imágenes tristes de lo cotidiano, la hacen "regresiva" *("perdoná el lenguaje psicoanalítico, pero me analizan desde chiquita...")*. Es entonces cuando sus enormes ojos verdes comienzan a reír con la sangre, con la piel, y juega, se disfraza de "rusa", con gorro y collares y parece una adivina de film americano... una "gitana-rusa". *("De esas es divertido. Las rusas de ahora son fuertes... Nada más")*. Y viene lo peor, porque esta charla se realiza un día, o mejor dicho una noche, antes de la visita que ella tendrá que hacer al médico: *"Análisis de sangre, radiografía, remedios, y hasta por ahí INYECCIONES"*. Su tristeza se sintetiza en un pequeño arqueo de las cejas; estoy seguro que no va a ir al médico, y me gustaría escribir que *Renata* hizo lo que ella quiso.

Pero no serviría: *"Necesito lo otro... Es absurdo lo sé. Pero es algo que tenés que sentir para darte cuenta de lo que es: sentirte desamparada... como la nenita de "Juegos Prohibidos", en la escena última, cuando grita "MICHEL", y se levanta corriendo en el hall de la enorme estación de trenes, ante la indiferencia absoluta de la gente. ¿Te acordás? Ella gritando: ¡MICHEL! y corriendo sola, entre grupos de seres humanos que tienen problemas concretos... ¿Por qué se tendrían que fijar en una nena que siente la soledad... el desamparo?".*

III

Renata nació un día "discutido" para los argentinos: un 17 de octubre, de hace diecinueve años. Estudió dibujo desde que supo garabatear en una hoja. Estudió en la academia Bolognini, un año en "la Academia", y luego sus estudios en el taller del dibujante y pintor Carlos Alonso. Su primera exposición colectiva fue a los quince años en "Once al Sur". Su primera exposición individual a los dieciséis años. Desde entonces expone una vez por año, con el éxito previsto para los "prodigios". Porque al margen de su mundo, Renata tiene "metier", y un oficio que tampoco es coincidente con su edad. Es una dibujante, como en la actualidad existen pocos... Pero ella repara más en otro aspecto: La Comunicación: *"La gente viene, se siente agradecida... y te lo dice. Imaginate lo que es, eso, hoy... Una vez, en LIROLAY, se acercó una chica y me dijo: Gracias. Yo te entiendo porque viví y vivo todo eso... No sé qué es lo que descubrió, pero no importa, porque yo no sé explicarlo tampoco, y por eso dibujo y no escribo o hablo... Un preso que había leído una nota sobre mí, con la reproducción de uno de mis dibujos, me escribió desde la cárcel. Se lo mandé, aunque después me escribió para decirme que no se lo habían dejado colgar, pero que no importaba porque ahora estaba guardado —mi dibujo— y después se lo llevaría. ¿No es hermoso?".*

Y sí, lo es. Cuando Saint Exuspery dedicó su Principito a León Werth, pidió disculpas y se corrigió: *"A León Werth, cuando era niño..."*. Hay gente que sigue guardando su niñez, y la acumula en la inocencia de "descubrir" las cosas en la tosudez de saber que tiene razón, aun cuando la lógica diga que no, y la tiene en el desparpajo de "mostrarse", de reír, de ser libre en cada movimiento... de gritarle al mundo que esa es la manera de vivir... Aun cuando Renata se levante a las mañanas y antes de trabajar, desholline uno a uno sus volcanes, *"porque uno nunca sabe"* y guarde su rosa, y tenga miedo por los *"boab-boab"*, la oscuridad, los médicos, y a estar sola.

Pero Renata no está sola en su asteroide. Por eso dibuja, por eso ríe, y quizás, es también por esa causa que nos hace sentir un poco mejor, un poco más reconfortados con este Buenos Aires que no siempre es gris, y a veces se permite esto: tener entre sus habitantes, *el último Principito*...

LALO PAINCEIRA

Centro de Documentación y Archivo de la Comunicación Popular
cpm

cuentos en miniatura

por Alejandro Solyenitzin. Emecé Editores. Buenos Aires. 1968. $ 400.

Muchos suponen que Alejandro Solyenitzin el más importante escritor de la Rusia contemporánea algo apoyado por los juicios de importantes corrientes del pensamiento del mundo libre que lo sindican como un narrador del cuño de Tolstoi, Turgeniev, Chejov, y hasta de Dostoievsky.

De cualquier manera, luego del impacto que produjera "Doctor Zivago", y todas las situaciones entremezcladas que proporcionó su descubrimiento y, sin duda también, las concomitancias políticas que impulsaron a su crédito, se encontró a un silencioso escritor de cuentos que ponía cierta esperanza en su obra y además hacía intuir la posibilidad de hallarse de nuevo ante su antigua veta de producción literaria rusa.

Alejandro Solyenitzin

Todas estas razones, hicieron de "Cuentos en miniatura", un conjunto de expectativas y que ha proporcionado disímiles actitudes y opiniones en el mundo de la crítica.

Esa vieja ternura

Cuando Discépolo estaba en el dintel de una muerte injusta y cansada, cuando sus huesos se habían impuesto el destino de separarse y desaparecer, allí, en el lejano día de una primavera que no quería ser tibia, se reconcentró nuevamente su cántico y su inspiración para decir: "Conque mi vieja ternura de criatura... te está prestando coraje...." A la hora del juicio definitivo el hombre es capaz de concentrar su cariño y escuchar el diálogo ininterrumpido de la ternura. Por eso, la ternura tiene capítulos inmortales en la literatura de todos los tiempos, tanto en la metafísica más honda, como en la filosofía del ser y hasta del objeto.

Cada uno de sus relatos posee la frescura ingenua de un escolar que no tiene otro camino que el recuerdo, y en cada uno de los recuerdos se queda prendido un nostálgico mirar hacia adentro, como queriendo encontrar la veta más simple del hombre, esa que confluye con la tristeza, pero que se alienta en el deseo de hallar amor y comprensión. De esta manera, el relator de los cuentos podría ser considerado como uno de los creadores que apenas se han dedicado al tono menor, que han mirado con pena y silencio el mundo interior de un recuerdo y nada más. Si así hubiere sido comprendido, interpretado o, cuando menos, anunciado, esta nota acaso hubiera tenido la justa humildad que requería para ser auténtica. Pero, cuando se asiste a un lanzamiento que involucra en el mensaje, toda la carga revolucionaria de un movimiento capaz de hacer temblar los argumentos más sólidos de cualquier esquema estatal y, por el contrario, se encuentra apenas un poema íntimo, entonces, todos tienen derecho a sentirse defraudados.

Como con bronca y junando

Para los críticos del mundo occidental, estas páginas son manifiestos al servicio de la libertad del pueblo ruso y, en consecuencia, tienen que ser leídas como "Las memorias del subsuelo", de ese inmenso escritor de todos los tiempos que también fue ruso y que alguna vez desató la furia de una de las literaturas más profundas y más serias de la civilización. Pero a Solyenitzin, no hay que esperarlo como a un salvador, ni a un ideólogo: apenas tiene una reconvención, a veces torpe y otras poética, para el clima stalinista que precedió a su liberación temporaria en manos de Khrushchev, dado que gracias al "gran viejo de las estepas rusas", (hoy triste y olvidado), Solyenitzin consigue que este libro vea la luz. Eso es, nada más que un poeta del tono menor, que podría estar ofreciendo las cuentas de nuestros Fernández Moreno, López Merino, González Tuñón y, sin mucho esfuerzo, de Juan Ramón Jiménez.

No hay ni rebeldía, ni rebelión; es solamente un poema pequeño dicho con voces cortas y quedas, aunque las menciones sean capaces de reflejar el mundo alucinado (de la Rusia stalinista) como cuando canta que "un príncipe feroz, un malvado tuerto, se apoderó del lago; allá está su casa, su balneario. Los malvados pescan en la orilla y cazan los patos desde el bote... Y para que nadie moleste a los malvados, han cerrado todos los caminos... El lago está desierto. Querido lago. Mi patria".

Además, Solyenitzin ha sido anunciado como un relator de la libertad, dentro de un clima de oprobio y de persecución y, entonces, ha tenido que hacer frente al lastre de la connotación política o filosófica. De allí su desventaja.

Todo llega de Rusia con esperanza, sobre todo cuando detrás de la literatura se puede apuntar a un rebelde. Estos "Cuentos en miniatura" están definidos en su título. Su autor también. FLOREAL FERRARA

Ayudamemoria

TELEVISION

Hoy, domingo 4: En su anual humorada, donde no queda "bicho" sin criticar, Tato Bores, con textos de Carlos Warnes, inaugura su temporada con un lema: cantar. (Canal 11, 21 hs.).

Aventuras: *"Robin Hood"* donde dos veteranos del cine norteamericano, (Erroy Flyn y Olivia de Havilland) retornan desde 1937 para solazarnos con el atractivo bandolero de Sherwood. (Canal 7, 16 hs.).

Lunes 5: *Teatro como en el teatro.* Aquéllos que aún recuerdan la comedia *Dos docenas de rosas rojas,* de Aldo de Benedetti, podrán juzgar si en "esos tiempos", había mejores intérpretes. Con Atilio Marinelli y María Aurelia Bisuti en Canal 11 a las 21.30 hs.

Martes 6: *Cita con las estrellas:* Con habilidad y experiencia Blackie renueva un estilo distinto en un horario que compite con lacrimógenos teleteatros. (Canal 13, de lunes a viernes, 16 hs.).

Cosa juzgada: Un alarde poco común en televisión; el "clan" Stivel, con libro de Martha Mercader y Juan C. Gené, exponen casos verídicos que están más cerca del periodismo que de la ficción. Esta vez: *La trampa,* historia de artistas hippies de Barrio Norte.

Jueves 8: *El agente de Cipol.* Con su cinismo característico, Robert Vaughn, como *Napoleón Solo,* urde junto con Illya Kuryakin (David Mc. Callum) una serie de ingeniosas escapatorias para evadir a sus hábiles perseguidores. (Canal 11, 18.30 hs.).

Viernes 9: *Premier 70:* Las fervorosas admiradoras de Alfredo Alcón, podrán retornar al esplendor romano, con uno de los personajes más desenfrenados de la historia de la humanidad: CALIGULA. Albert Camus supo engendrar teatralmente el personaje. Dirige Osvaldo Bonet. (Canal 11, 21 hs.).

Sábado 10: *La hora de los pibes:* Una renovación de estilos; los niños podrán entretenerse, asesorados por la candorosa Canela, quien distribuirá toda su magia para complacerlos. (Sábados de 10 a 12.30 hs.).

Misión imposible: Instrumentos insólitos, personajes sádicos y cambios de identidad, caracterizan esta serie llena de intrigas inquietantes. (Canal 13, 22.30 hs.).

MUSICA

Domingo 4: *Krysztof Penderecki.* "Amigos de la Música" programó uno de los más impactantes espectáculos del año: La Pasión según San Lucas. (Teatro Colón 22 hs. Se repite el lunes 22 hs.).

Espectáculos Beat: *La cofradía de la flor solar.* Un mundo comunitario, dos guitarras, un bajo y una batería. (Instituto Di Tella, 17 hs.).

Lunes argentinos: En un intento descomunal que logra desbordar el ámbito, Hugo Guerrero Marthineiz, se pone cara a cara con su público y proyecta en vivo lo auténtico de su audición radial. (Luna Park, 20 hs.). Martes 6 y miércoles 7: *Jazz:* Oscar Peterson y Earl Hines en dos únicas funciones. (Gran Rex, 22 hs.).

El viernes a las 21.30 hs. en el Cine-teatro Select, el extrañamente barbado José Larralde, desgranará sus canciones para beneficio de aquellos que quieren ver en el folklore también una actitud frente a la vida.

En el trasnochado horario de las 0.45, Nacha Guevara una de las sacerdotisas de la canción actual, acompañada por Favero, Lapouble y González, y con un espectáculo de nombre extraño: "Hay que meter la pata". En el Cine-teatro Astro el viernes próximo.

Polymorphias: El "Laboratorio de la Danza", creado y conducido por Susana Simmerman, proyecta ya desde su título una mezcla de formas que van desde el horror hasta la truculencia. La música pertenece al polaco Krzystoff Penderecki. (Instituto Di Tella).

TEATRO

Atendiendo al señor Sloane, de J. Orton. Un grupo mostrado al desnudo, entre carcajadas y estatismos, descubre que una solterona y un adolescente pueden provocar los más temibles desenlaces. (Sala Planeta).

Viet Rock, de Megan Terry. Con el mismo éxito retorna a escena una obra que pone en crisis la condición humana. (Payró).

DEPORTES

En Estudiantes de La Plata, la mayor atracción de la semana: el encuentro entre la escuadra local y Universidad Católica de Chile, en una revancha que podrá verse el próximo miércoles, a razón de cuotas que van desde los cuatrocientos hasta los dos mil pesos, según las perrogativas y las preferencias de los espectadores.

Hoy Gimnasia y Esgrima de La Plata, un equipo donde la mayor atracción es el despreocupado Gatti, deberá encontrarse con los atacantes de Velez Sársfield, a veces muy peligrosos.

EXPOSICIONES

Mañana, 5 de mayo, el Museo Provincial de Buenos Aires cerrará su "Novísima Exposición 69" de Arte Contemporáneo, para complicarse el viernes 9 con "Panorama de la Pintura" que se nutrirá con ejemplares obtenidos de colecciones particulares. Desde ese día, a partir de las 19 horas.

DISCOS

1º) *El extraño de pelo largo. La joven guardia.* RCA.
2º) *La pioggia. Gigliola Cinquetti.* CBS.
3º) *Mis conjuntos preferidos.* Un larga duración editado por RCA.

LIBROS

1º) *La hojarasca. Gabriel García Márquez.* Editorial Sudamericana. 133 páginas. 250 pesos.
2º) *Aeropuerto. Arthur Hailey.* Emecé editores. 427 páginas. $ 680.
3º) *El fin de la utopía. Herbert Marcuse.* Editorial Siglo XXI. 210 páginas. 790 pesos.

CINE

El viejo esplendor de los antiguos western a través de la cinematografía italiana, que revive los disparos y el fragor del desolado desierto norteamericano: hoy, domingo y hasta el miércoles, a través de Ringo Wood y su aparato publicitario. En el cine Astro a precios que no superan lo convencional.

cintas
PARA GRABADORES
hasta en 10 mensualidades
al contado 20 % descuento
cassettes de 2 horas a $1.960
musicassettes $2.050 (3 x $5.990)
canje de magazines y cassettes usados a $400
quinqué avenida 7 esquina 58

Centro de Documentación y Archivo Popular cpm

norman briski: la plata no, pero...

"Para mí La Plata es un gran museo... es de una chatura impresionante. No me gusta, desde el momento que bajás del tren te reciben con una piedra en cada mano. Cuando llega alguien de afuera todos se cierran y son hostiles como si se tratara de enemigos". Más o menos en estos términos se expresó Norman Briski hace pocos días cuando fue entrevistado por Martín Carrasco, cronista de "El Suplemento". La nota se llamó "Los porteños hablan de La Plata y los platenses" y provocó comentarios de distinto tono. Hubo quienes estuvieron de acuerdo con Briski, los menos, y quienes pensaron que el conocido actor no tenía derecho a referirse así de una ciudad que se caracterizaba precisamente por su capacidad de absorción de no-platenses, y hubo, bastantes, quienes escribieron a la redacción y censuraron abiertamente sus opiniones de distinta manera. Hubo cartas inteligentes y mesuradas, y también de las otras. Lo cierto es que Briski, fue durante los últimos días motivo de no pocas discusiones, y es por eso que se decidió llegar hasta él, saber más de su parecer acerca de La Plata y conocerlo, también más, como actor y como hombre.

Bendito tú eres...

El estudio principal de Canal Nueve estaba totalmente colmado de público, y febriles ayudantes de dirección trataban de mantener el orden y el silencio. Tropicana, uno de los shows televisivos más importantes se estaba desarrollando, y para más complicación, iba *"en vivo"*. Chico Novarro repasaba el guión junto a Marty Cosens, y poco más allá María Concepción César pretendía disimular con mucho maquillaje las imperfecciones de su rostro. Landriscina, Beba, y Amparito Castro charlaban de alguna cosa muy divertida, alejadas en un rincón, y por todos lados, como por arte de magia, aparecían muchachas de todos los tipos y medidas, que bien habrían podido competir en algún renombrado concurso de belleza. Rubias, pelirrojas, morenas y de cualquier otro color que uno pueda imaginar, salían de un casi diminuto cuartito y con escuetas bikinis, hacían que a los técnicos y a algunos periodistas les fuera cada vez más difícil concentrarse en su trabajo. Entre todas, como poderoso sultán con sus múltiples esposas, emerge la figura magra y desgarbada de Norman Briski, actor, compositor, autor teatral, mimo, y además acérrimo censor de La Plata y los platenses. Estaba vestido con una túnica celeste con dibujos dorados, listo ya para interpretar su personaje de *"Loveman"*, insólito instructor, que enseña a los hombres cómo conquistar a las mujeres. Después de una breve charla, la cita quedó convenida: *"al terminar el programa en el boliche de al lado"*. Mientras tanto María Concepción César ya bailaba, Marty Cosens se preparaba para lo suyo, y más, muchas más bikinis, impedían el libre andar hacia la salida, que después de muchas puertas y muchas vueltas conduciría, por fin, *"al boliche de al lado"*.

Quisiera ser intendente

Briski llegó al poco rato, y en seguida dos whiskys y dos cafés decoraron la mesa. Hubo diálogo, a veces también largos monólogos *"briskianos"*, pero todo comenzó con: *"Antes que nada prestame una lapicera y papel, quiero escribir algo para que lo lean todos los platenses"*. Naum Normando Briski, santafesino de treinta y un años, con los ojos muy cerca del papel, y deteniéndose muchas veces

para pensar, escribió: *"Una de las tantas cosas que ahora quiero es que La Plata tenga su bigote, su olor y su pantalón. No conozco cómo se hace una ciudad, y sí me gustaría ser su intendente, pero como Don Quijote me gustaría que esa ciudad, como también cualquier otra, fuera: 1) con muchas flores como la entrada a La Plata (barrio bacán, se entiende). 2) Que las calles tuviesen por ejemplo, estos nombres: "Muchas gracias", "Los marcianos", "El brujo", "Maula", "Alma muy fuerte", "Etcétera, etcétera", "Usted es linda". 3) Que los ómnibus digan: "Vamos a la capital que no tiene tampoco mucho humo". 4) Que Miss La Plata me visite. 5) Y que haya un monumento, no a los que fundaron el cuadrilátero y se olvidaron del río, sino a un joven estudiante que hizo alguna huelga contra el hormigón"*. Después Briski, dejó papel y lapicera, se recostó sobre la mesa, con los codos muy extendidos, y aventuró un casi imperceptible:

"Dale, ahora sí podemos conversar, pero quiero que eso que te dí, lo pongas textual, ¿puede ser?". Claro que podía ser, y así es. Briski escribió y aquí está, Briski habló y aquí está: *"Algunos dicen que yo me vendí a lo comercial, pero no, yo hago lo que me gusta, y afortunadamente lo que me gusta me da plata. Claro que antes, cuando a veces no tenía para comer, escribía más que ahora. Un poco debió ser porque el hambre siempre es buena musa inspiradora y otro porque trabajaba menos que ahora. En estos días lo único que escribo, además del guión de una película que pienso hacer con Stagnaro, son cartas de amor, pero ¿acaso no es mucho más importante escribir cartas a la persona que se quiere y no cuentitos que a lo mejor no lee nadie? Sí, ya sé que muchos me critican y que algunos dijeron que yo era "el Sandrini" de los intelectuales, pero pienso que haciendo reir también se pueden decir muchas cosas, ¿o acaso "La fiaca" es nada más que la posibilidad de una simple carcajada? También sé que se preguntan cómo es que Briski presta su cara para hacer publicidad, pero gracias a Gillete a mí me conocen en todo el país. ¿Sabés qué lindo y qué extraño es ser popular? Se me acercan, me piden consejos, algunos hasta me preguntan por mis chicos, y si todo me va bien. Yo creo que no hago cosas de las que me pueda arrepentir, además, ¿si no qué pasa?*

Aquí tenés que hacer lo que todo el mundo sabe que se puede hacer y nada más. Luchar contra esa realidad es luchar contra el hormigón, contra la censura".

Claro que esto se podría interpretar de mil ma-

Centro de Documentación y Archivo Comisión Provincial por la Memoria
cpm

neras distintas, algo así como las humoradas de Tato Bores, que a veces pareciera que esconden tras de un simple chiste, una trascendente denuncia, pero que puede ser así, o puede ser de otra manera, entonces se hacía necesario averiguar: Si pudieras hacer lo que quisieras, sin censura, ¿qué harías?

"Bueno, es difícil, tal vez mostrar la totalidad del ser humano en toda su complejidad. Por ejemplo, ahora estoy hablando con vos y estoy pensando en las piernas de las chicas de Tropicana, sin embargo el reportaje me interesa, ¿me entendés? me gustaría decir, por ejemplo: Me gusta el reportaje de la gamba gorda de Tropicana, ¿te das cuenta?".

Quince veces el sueldo mínimo

Norman Briski tenía un pañuelo muy chico bajo la camisa a cuadros y el pullover marrón, fumaba casi constantemente, y hablaba ahora de las diferencias entre el trabajo del artista y otras ocupaciones. Le era imposible entender que un artista de renombre es casi un privilegio, en un país donde el sueldo mínimo no llega a los cincuenta mil pesos. *"Sí, yo gano quince veces lo que gana un empleado pero mi responsabilidad es mucho mayor, porque debo investigar al ser humano y su problemática permanentemente, y eso significa estar en una constante dispersión y en un estado emotivo especial. La gratificación es grande, pero no tanto como se piensa, yo sólo tengo un auto y un departamento de un ambiente, ah... y además un grabador. Claro que casi todos tienen más problemas económicos que yo, pero no tengo la culpa, es una característica de esta sociedad".*

Fellini y Pasternak

Claro que Briski no tenía la culpa que otros tuvieran más problemas que él, pero tal vez le interesaran los problemas sociales y los problemas políticos, ya que había hablado de culpas de una sociedad, y de luchas contra el hormigón, y de censura, y como hasta ahora, igual que a los ya nombrados chistes de Tato Bores, era imposible encontrarle un solo y único sentido a sus afirmaciones, se trató, luego se verá que inútilmente, de lograr una definición. ¿Te interesa la política? ¿Estás contento de vivir en esta sociedad?

La política me interesa como medio dramático, no me desligo de lo que pasa en el mundo, pero tampoco me hago cargo de ello. Analizo los conflictos como si fuesen personas. Yo amo al mundo uno por uno, decía Saroyan y yo también lo digo. Mirá, no me gusta Moscú, porque no se dan películas de Fellini y Bergman, y me gusta... ¿por qué me gusta?... me gusta... porque Pasternak escribe bien... poné... y porque es un pueblo alegre. No me gusta USA por Vietnam y me gusta porque pasan muchas cosas, y también porque es una decadencia. No me gusta Inglaterra porque está la Reina y me gusta porque está la Reina, y porque tuvo un affaire con Los Beatles... y así

sucesivamente... me gusta el mundo porque en general todos tienen las mismas intenciones, y ellas son siempre las mismas: procrear".

Berta y Paulina Singerman: mis tías

Seguramente Briski, podía hablar con voz suave, a veces con esos *"saltitos"* casi cómicos, podía decir *"tengo fiaca"* a la manera de su personaje, pero le iba a ser muy difícil poder ser ambiguo si se le preguntaba por su familia, su vida anterior a la fama, sus comienzos.

"Bueno, yo soy un producto de clase media, con una mamá que enseña piano, unas tías que son Berta y Paulina Singerman. Mi papá quiso ser actor y mi mamá ingeniero. Mi papá es "fenicio" y mi mamá cocinera, mi hermano ingeniero y yo actor y mi mamá ingeniero. Mi papá es "fenicio" un hijo con una concertista de piano, al hijo no le queda más remedio que ser doctor. El hijo de Anchorena es Anchorena, o sociólogo. Bueno, al fin, que con esos genes y mi título de electromecánico y no teniendo con quien competir, más que con mi neurosis, que ya fue tratada, me va bien en el oficio de vivir".

Sí. Briski, claro que las figuras literarias son atrayentes y que ese pequeño monólogo está

"redondito" pero más de cuatrocientos mil lectores del Suplemento quieren saber algo concreto de tu vida. Hechos, si estudiaste en algún lado, cómo te iniciaste, cómo se dio el "boom" Briski, etcétera, etcétera, etcétera.

"Fenómeno, muy a mi pesar te cuento: a los cinco años subí por primera vez a un escenario, donde comía una torta, a los catorce hice, "Bon home" de Ferretti, dos años después me recibí de electromecánico y terminé segundo año de ingeniería, a los diecinueve me vine solo a Buenos Aires, becado por el Fondo Nacional de las Artes, había escrito algunas obras y cuentos y qué sé yo. A los veintiuno me fui a Estados Unidos de seco total, hice allá televisión como mimo y estudié con Etienne Decroix, ex maestro de Barrault y Marcel Marceau, a los veintitrés volví y estuve trabajando en cosas que para mí eran importantes pero que sólo eran papeles "cachusos" en obras comerciales y algunas no tanto, eran papelitos en los que ni hablaba, pero yo pensaba que ya tocaba el cielo con las manos. Después salí en gira con un platense, Tomás Mónaco, ah... y estudié tres años con Juan Carlos Gené. Mi primer espectáculo "grande" y mi primer éxito fue "Briscosis", después vinieron "Historias para ser contadas", "Correveidale", "El niño envuelto", "Luv", "Mens sana in corpore sano", "Verdejulia", "La mar estaba serena" y "La fiaca", pero realmente, lo que me dio el gran espaldarazo y me hizo popular, ya te dije que fue la publicidad. Sí, a mí me ven en la calle y me dicen "la interminable". Por fin. Briski, aunque lo haya sentido, contó cosas de él. Había dicho que no le gusta dar su curriculum, pero lo dio, y pareció que había llegado el momento de acelerar las preguntas, para obtener, tal vez ahora sí, respuestas que ayudaran a conocerlo.

Ametrallado a preguntas

¿Cómo definirías la relación hombre-mujer? ¿Qué es una pareja?

"Una pareja es hacer un reportaje con la esposa al lado, es un hombre y una mujer que están juntos en todo, pero que son bien cómplices con respecto al mundo exterior, no sé, definir una pareja, mejor dicho, ser una pareja, es lo más difícil que hay en el mundo".

¿Qué harías si tuvieras mucho dinero, algo así como cinco mil millones de pesos?

"Te daría el diez por ciento, pero después me compraría una casa con pileta, viajaría, produciría obras buenas, tendría un teatro donde daría mis obras y las de la gente que está cerca mío, qué sé yo haría de todo.

¿Te gusta ser actor, director o autor?

"Yo soy una mezcla rara, me gusta todo. Por ejemplo en "La fiaca" me gusta ser actor, en "Ocho y media" me hubiera gustado ser director, de "El niño envuelto" me gustó ser autor, de "Loveman" me gusta ser el intérprete".

¿Qué hacés durante tu tiempo libre?

Soy muy variable, voy al cine, veo televisión, no soy de ésos que dicen que ven sólo noticieros para "jugarla" de intelectuales, veo mucha televisión cuando tengo tiempo, me entretiene muchísimo, y me gustan Olmedo y Calígula, también Favio y Sandro, me divierten, los imito.

¿Lees mucho?

"Más o menos, por épocas, cuando trabajo mucho no puedo hacerlo con la regularidad que querría".

¿Qué personajes te gusta interpretar?

"Sólo [illegible] que me permiten disfrutar a mí".

Ya Na[illegible]a Normando Briski, estaba más suelto y dada su particular forma de contestar algunas cosas, pareció que la mejor manera de conocerlo era, no sólo preguntar, sino dejarlo preguntar a él mismo. Sí, un nuevo esquema para aprender a conocer a una persona, saber qué preguntas se haría a sí mismo. No existiría luego el compromiso de responderlas pero sería, indudablemente interesante, saber qué preguntas le haría Norman Briski a Norman Briski. Sin necesidad de pensarlas, como si siempre se las estuviera preguntando comenzó: *"Me preguntaría cuál es [illegible] adonde queremos llegar, qué es lo que queremos, si somos actores, autores, directores, o qué? Quisiera saber qué tenemos nosotros en común, todos... y también qué tenemos en común con un revolucionario? ¿Quisiera saber quién es el Che Guevara, si haría yo una película que se llamara la vida del Che Guevara Linch", si Fidel Castro es más importante, si los estudiantes franceses fueron los que aceleraron la caída del "papá viejo" De Gaulle, si Onganía va a leer a Prevert, qué "papá viejo" van a tener ahora los franceses? ¿Me gustaría saber si es verdad que quién conoce a Leopoldo Lugones se da cuenta que los poetas también pueden ser enfermos? No sé, quisiera hacerme tantes preguntas, y conocer tantas respuestas, que no me alcanzaría toda la noche para enumerarlas. Y entonces, basta, ya no me hago más preguntas, y además me voy. ¿Querés saber por qué? Porque tengo fiaca. Chau flaco".*

Chau, Briski.

NESTOR MUSOTTO

Risom

EN MUEBLES...
RISOM es la respuesta a las necesidades de la oficina moderna, y presta, por su versatilidad, la solución adecuada en todos y cada uno de sus ámbitos, desde el Directorio hasta la Recepción.

fabricados por ONLY S.A. bajo licencia de JENS RISOM DESIGN Inc. de Nueva York

en La Plata con exclusividad 8 y 48 ARTURI

Comisión Provincial por la Memoria
cpm

ANTE GARMAZ y la moda

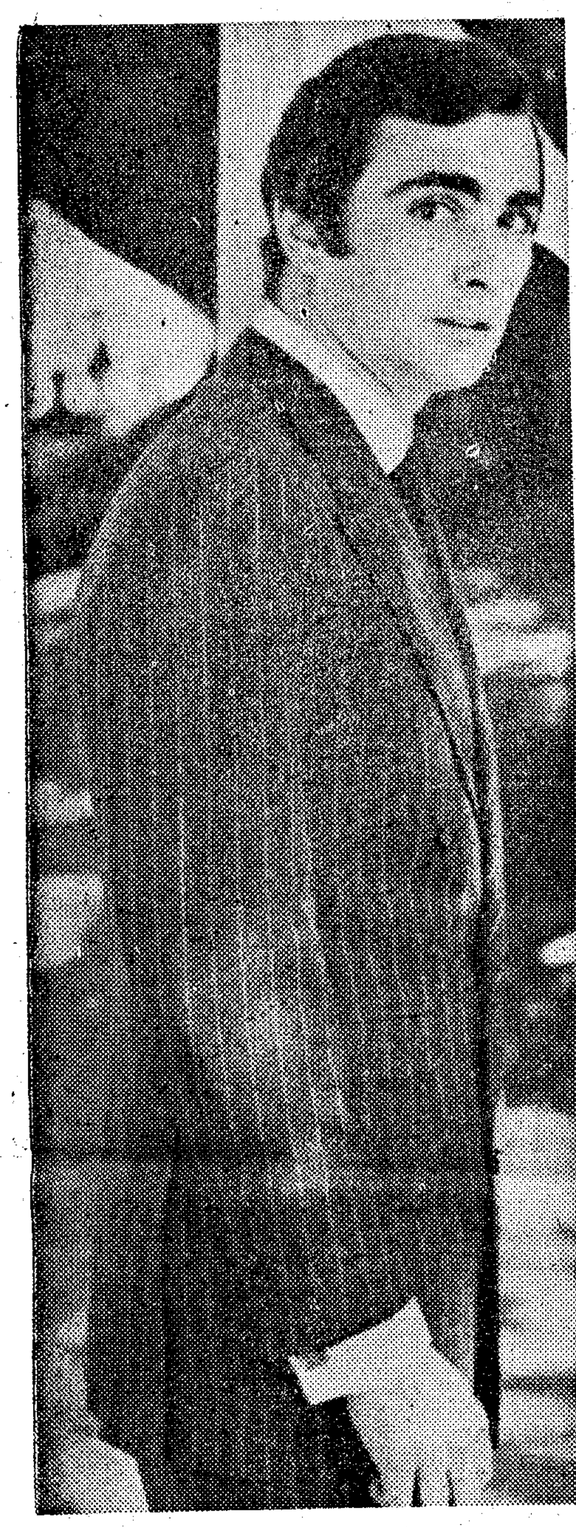

En honor a la verdad, debo reconocer que el Sr. J. Castilla tiene razón. ¿Pero quién es ese señor? se preguntarán ustedes. He aquí la respuesta, el Sr. Castilla es uno de los numerosos lectores de EL DIA, quien en muy amable carta me confiesa que desde hace dos domingos le "roba" a su esposa este Suplemento, ya que asegura haberse convertido en mi lector más fiel. Sin embargo no todas son alabanzas y me hace un reproche que yo considero justo. Me acusa de demasiados "floreos" en mis conocimientos sobre moda masculina y se lamenta que no vaya directamente "al grano". "Piano, piano se va lontano" señor Castilla, sin embargo considero justo su pedido y es por eso que hoy me ocuparé de detallar el estilo que esta temporada se usará en una de las prendas "claves", de todo guardarropa elegante: el traje.

Este sigue inspirando su línea en la del estilo inglés (aunque éste en su más pura esencia mantiene la silueta más apretada y acampanada).

El saco se seguirá usando largo y el talle será ubicado a una altura "más normal" que años anteriores. En proporción a este largo, las solapas se alargarán y serán más anchas. Esto es para los sacos derechos; en el caso de los cruzados (que lentamente van ganando más terreno entre la juventud), las solapas llegarán hasta la segunda hilera de botones, los que actualmente irán a la altura del talle o algo más abajo, como en los "blazer". Los hombros tienden a hacerse más cuadrados y el cuello se ensancha. El, o los tajos, continúan teniendo gran vigencia, (siempre de 20 cms.) aunque este año ha aparecido un serio rival de los tajos: los pliegues profundos, que simulan a la perfección, la caída de éstos.

Si bien en el saco derecho, el cuello mantiene las puntas largas, entre los jóvenes ha tenido gran preferencia el escote redondo, menos convencional sin cuello. También el cuello "Nehru" (recto) ha comenzado a tener aceptación. En todos estos modelos los botones han sido desterrados y suplantados por cierres relámpagos. Como esta nueva línea busca simetría y sencillez, los bolsillos casi no se usan o se hacen en forma invisible.

Claro está que el secreto de un buen traje no reside únicamente en el correcto corte del saco. Este debe estar acompañado por un perfecto pantalón. Este año los pantalones desecharán definitivamente el estilo "apretado" o "bombilla", para caer más holgados y rematar en pequeñísimo vuelo (versión superestilizada del Oxford). La botamanga sólo será permitida en los pantalones sport.

Otra prenda que complementa el traje es el chaleco, que ha quedado bastante relegado entre la juventud, pero este año intentará reaparecer, desterrando las habituales puntas y mostrando su borde inferior recto, ya sea en modelos cruzados o derechos.

¡Eso está muy bien! ¿Pero qué me dice de los colores?, imagino que preguntarán Uds. y el Sr. Castilla, pues bien, éste será el año de los tostados y toda su gama. Para los tradicionalistas se seguirán manteniendo los azules y grises. El negro, color que el año pasado se abriera paso tímidamente, logrará esta temporada todo su esplendor, no sólo en ropa de vestir sino también en sport.

Señor Castilla, espero que ahora esté conforme y no siga pensando que hago demasiados "floreos" y le prometo, a usted y todos los lectores, traerles muchas más novedades el próximo domingo.

Hasta siempre.

ANTE GARMAZ

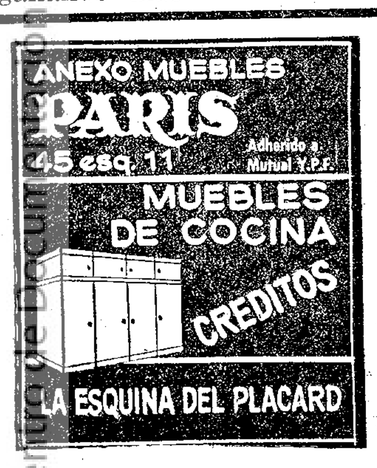

LAS MANOS de ARRAU

Estaba la clásica colección: gente de alcurnia, aficionados, snobs, amigos, empresarios y el invitado de honor: Claudio Arrau, uno de los pianistas latinoamericanos de más fama en el mundo, con sesenta años de acariciar el piano, ante la presencia universal de los grandes maestros. A su lado, una alemana alta, esbelta y dura; la ex mezzosoprano de Francfort, Ruth Schneider, su esposa.

Heredero de Liszt

Hace más de tres décadas, cuando México comenzó a resurgir después de duras luchas políticas, se presentó en su capital un joven chileno de figura tímida, ya famoso en el mundo de la música: Claudio Arrau. Esto ocurría en 1933. En ese tiempo, ofreció (durante seis semanas) veintiún conciertos en el célebre y vetusto "Teatro Hidalgo". Gustó tanto que se aficionó a un México, donde una élite exclusiva llenaba el teatro ante sus repetidas presentaciones. El cariño de los mexicanos llegó a su cumbre cuando, en 1949, se lo declaró "hijo predilecto de México". Ese mismo año. la Universidad de Chile lo declaró "Doctor Honoris Causa".

Casi al finalizar el cóctel, se le entregó una medalla de oro, y Arrau, después, quedó en manos del cronista: ¿Cuál es su obra favorita? "Un día dijo, siento el deseo de interpretar una obra; en ese preciso momento, es la más preciosa de todas".

Semblanza

Así siente Arrau, el hombre por cuyas venas corre sangre catalana, andaluza y "algo de escocés", según reconoce con voz calma, sin apuros.

Nació en 1900 en Chillán, un lugar apartado de Chile, desde donde parte, niño aún hacia Berlín, en búsqueda de un maestro, becado por su gobierno. A su paso por Buenos Aires, los periódicos le predijeron un futuro brillante y, en Berlín, pierde dos años hasta que encuentra un maestro adecuado. Luego, recorre el mundo, llevando su mensaje, con el colorido que sólo un sudamericano podría darle a los clásicos. En el teatro Colón, sienta un precedente insólito, cuando obligó a que los administradores dejasen entrar a más de mil personas que habían quedado sin un lugar para escucharlo. Estuvo en Australia, Viena, Moscú, Canadá, Israel, Sudáfrica, Singapur, Madrid... Un inacabable viajar por todo el mundo.

Posee un patrimonio desmesurado: talento, sensibilidad; y el caudal recogido de Martín Krause, discípulo de Liszt, su maestro.

Entre una y otra interrupción se insiste: ¿y la música moderna? Mira, atiende y dice: "Me encantan los Beatles, también Sinatra... No se que más decir sobre ellos, he tenido tan poco tiempo...". ¿Llegará la música clásica a inyectarse en las mayorías? "Tal vez nos hacemos demasiadas ilusiones sobre esto. El de la música clásica siempre será un público de élites".

"Ahora, prosigue, quiero sacar adelante la "Fundación Claudio Arrau para el músico joven", es un deseo de impulsar a los artistas latinoamericanos. La fundación funcionará en Santiago de Chile y Nueva York. Sólo exijo un requisito: escuchar a los jóvenes valores. Una vez aprobados podrán proseguir sus estudios con una ayuda de la fundación. No es sólo para pianistas, sino para ejecutantes de cualquier instrumento".

Y de pronto, se pierde: periodistas, fotógrafos, amigos y snobs dejaron un cúmulo de interrogantes. Dos días después, Claudio Arrau, rubricaba el aniversario, con un último concierto de temporada, en la máxima casa artística de México, el "palacio de Bellas Artes", interpretando a Beethoven, Debussy y Liszt, de quien los críticos afirman que es su heredero. El teatro lleno lo aplaudió con entusiasmo, y la figura cansada del maestro, desa[illegible]eció entre bambalinas.

Centro de Documentación Musical
cpm

FINANZAS:
Se cierne la tormenta.

Especial para "El Suplemento" por C. Gordon Tether

Antes de que hayan desaparecido totalmente las consecuencias de las grandes tempestades financieras del año pasado, surgen en el aire varios signos que sugieren la proximidad de otro huracán, de diferente naturaleza, pero apenas menos desvastador que el anterior. ¿Estallará la tempestad? Si estalla, la pregunta siguiente es obligadamente: ¿lograrán combatirla con igual éxito que en el pasado los planes y sistemas de colaboración financiera internacional?

Ninguna de las preocupaciones sobre las relaciones de cambios internacionales, que fueron las causas, en principio, responsables de la explosión especulativa de *circulante* de 1968, han sido disipadas del todo. La libra esterlina, a pesar de su desvalorización a razón de dos con cuarenta por dólar, es aún mirada con desconfianza.

Por oposición, se argumenta (aun en la misma Alemania), que la escapatoria de la revaluación del marco, efectuada a través de la introducción de subsidios de importación y multas de exportación en la época de su crisis de noviembre puede, eventualmente, dar lugar a un ajuste formal en la paridad.

Sobre todo, la creencia de que los días del precio oficial (treinta y cinco dólares por onza de oro) estaban contados, ha sobrevivido al primer año del sistema del precio de dos tercios, algo en el hecho, que parece haber ganado popularidad durante este tiempo. Hay por lo tanto, abundante materia de ansiedad, pero la mayor inquietud concierne a algo que debe considerarse como de significado mayor e inmediato: se trata del rumbo que ha tomado el mercado internacional de capitales, en respuesta a las nuevas fuerzas que han entrado en juego durante los últimos meses, en especial la decisión norteamericana de realizar un salto sin precedentes en apoyo del programa deflacionista de la nueva administración.

Se cierne la tormenta

Los presagios de tempestades más amenazadores, en la actualidad, son los siguientes: William Chartner, (asistente-secretario de Comercio de los Estados Unidos), sostuvo recientemente: "La tasa de intereses norteamericanos está acercándose al ocho por ciento". A continuación, declaró que el máximo del seis por ciento con el cual se había estado operando en su país durante muchos años, no era ya real, pues el hecho de que los precios al consumidor aumentaran más del cuatro por ciento en 1968, tuvo "importantes consecuencias para las decisiones económicas del pueblo". Por otra parte, el asistente-secretario Chartner se hizo eco de las predicciones de otras figuras claves de la jerarquía económica de la administración de Nixon, en el sentido de que se debe esperar que el encarecimiento de la moneda sea la orden del día, en Estados Unidos, por algún tiempo".

Por lo tanto, resulta ahora que la nación que tiene el papel mayor en el establecimiento de las medidas del mercado de valores mundial, se prepara para funcionar, por lo menos hasta fines de 1969, con intereses que superan aquéllos que hasta ahora se han tenido por típicos de una *supercrisis*, aun en países con mentalidad de moneda dura como Gran Bretaña. Esta conducta pudo haber provocado bastante inquietud en todo el mundo, aun en los días en que el control de cambios era tan estrecho que resultaba relativamente fácil para un país aislar sus actuaciones económicas y financieras de las fuerzas externas.

Pero, ahora que la libertad del tráfico internacional de capitales ha alcanzado un grado tan avanzado, produciendo un extenso intercambio de moneda, el problema ha cambiado: los países suficientemente avanzados como para tener *"un dedo dentro del pastel"* internacional económico, están siendo presionados para trabajar con tasas tan altas —como las obtenidas en Estados Unidos— o más aún, si sus circulantes son considerados con un *"status"* inferior al del dólar.

Además, el Mercado Internacional de Fondos Líquidos —que tienen relación con el tráfico de *euro-dólar*— también depende en parte del Mercado de Valores norteamericano. Allí los intereses han superado ya el nivel del ocho por ciento, aunque sólo por períodos. Por lo tanto, la presión de Estados Unidos en esta materia se hace sentir de todos modos en otros países. En algunas circunstancias, y dentro de ciertos límites, esto puede neutralizar el inconveniente, cerrando las puertas del mercado monetario interno. Pero una medida de este tipo, puede al mismo tiempo, crear complicaciones internas.

Por otra parte, los países que "manejan" moneda extranjera, pueden defenderse malamente, puesto que esto los vincularía al hecho impensable de rehusar a los extranjeros la salida de sus fondos. Estas regiones pueden padecer serias dificultades por las medidas tomadas por otros países que se proponen protegerse ellos mismos, ordenando la repatriación de los fondos depositados en el extranjero.

Más nubarrones

Entre las causas que producen los presagios de tempestad, figura la reciente decisión de las autoridades italianas de exigir a sus Bancos la repatriación de ochocientos millones de dólares de fondos líquidos invertidos en el extranjero, que exceden de sus responsabilidades.

Además, se han dado otros casos de países que toman medidas para refrenar las inversiones de fondos a corto plazo en el extranjero, con el fin de proteger sus posiciones en los pagos, o los mercados de valores internos contra peligrosas influencias internacionales. Por eso, la medida italiana tiene especial significado, ya que concierne a una nación cuyo circulante tiene una posición muy sólida. Y, desde que tales medidas tienden a reducir automáticamente el volumen de cambio extranjero, útil a los países con circulante débil, significan que la campaña de los Estados Unidos por la valorización de la moneda amenaza aumentar la tensión en los elementos más débiles de la estructura económica mundial, directa o indirectamente.

Y, la extensión de esta medida puede verse por el cálculo de que cientos de millones de dólares han sido sustraídos al mercado de *eurocirculación* desde principios de este año por parte de Bancos americanos que movilizan sus depósitos extranjeros para aliviar la creciente escasez interna.

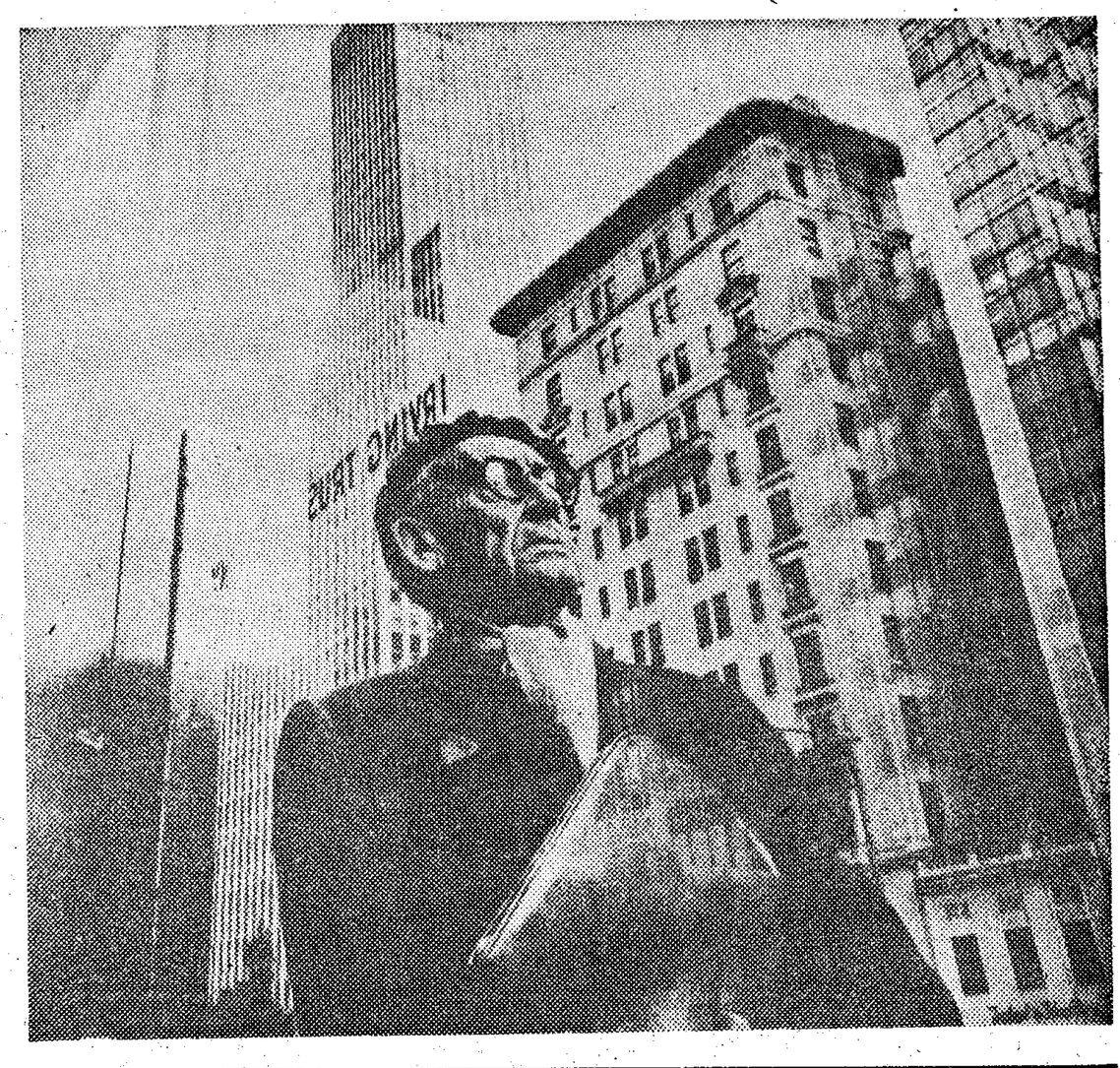

Si mañana, Ud. tuviera una sesión aquí,

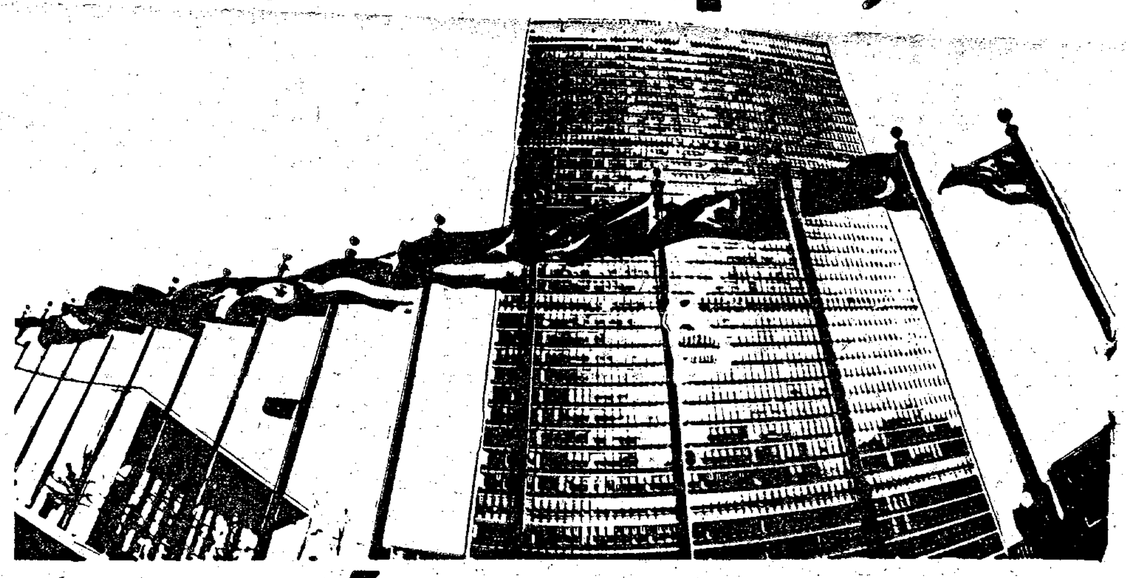

usaría un Rolex

Cuando la Asamblea General de las Naciones Unidas se reúne en Nueva York, el mejor reloj del mundo también asiste a sus sesiones.
Su clásico diseño está cincelado en un bloque de oro macizo. En el interior, protegido por su sólida caja Oyster a prueba de presión, palpita el cronómetro automático oficialmente certificado.
Como muchas de las piezas son hechas a mano, lleva más de un año fabricar un Rolex.
Muchos hombres de estado del mundo entero, consideran que es un tiempo muy bien empleado.
El Rolex que ellos usan es el Day-Date.

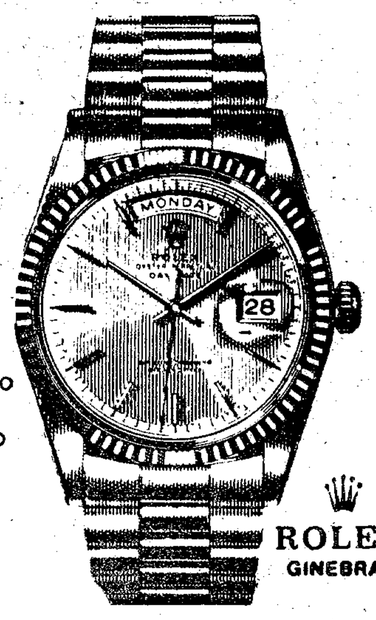

Usted puede admirar la línea completa Rolex y elegir el modelo que necesita en

JOYERIA COLISEO

Calle 47 - Nº 687

Centro de Documentación y Archivo Comisión Provincial por la Memoria
cpm

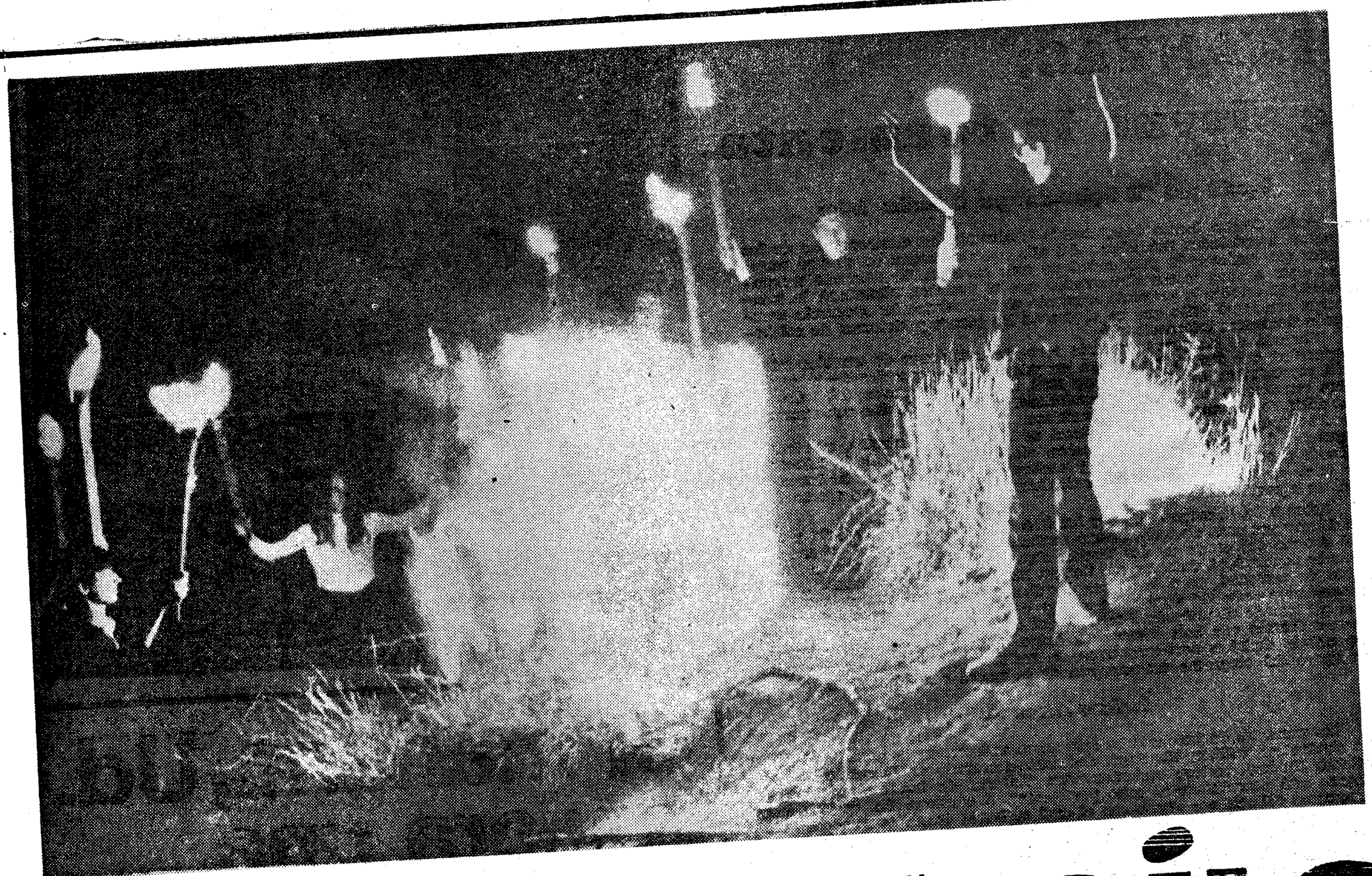

HOY, DOMINGO 4 DE MAYO DE 1969, QUIZAS EN EL MISMO MOMENTO QUE USTED LEA ESTAS LINEAS, MILES DE JOVENES DE TODA AMERICA, ESTARAN CONGREGADOS EN MENDOZA, EN UN SOLITARIO PARAMO DE LA CORDILLERA DE LOS ANDES, ESPERANDO LA APARICION DE UN NUEVO MESIAS. PARA ELLOS, LA CONSIGNA ES: "SILO ES CRISTO", Y PREGONAN: "ACABO EL DOLOR, LA ENFERMEDAD, LA TRISTEZA. EL MAESTRO HA RETORNADO".

El lugar de la cita es Punta de Vacas, un pequeño destacamento que solían utilizar los alpinistas que pretendían desafiar al Aconcagua. El momento en el tiempo: DOMINGO 4 de MAYO A LAS 12. Y el nuevo Salvador el Maestro SILO, para algunos CRISTO REENCARNADO, para otros "el último de los budas" y para los más un delirante mistificador.

Durante el mes de abril en varias ciudades de la República aparecieron unos misteriosos carteles. En La Plata fueron enigmáticos, sólo decían: SILO y MENDOZA. Como si repitieran un exorcismo mágico. En Córdoba fueron más prometedores: ACABO EL DOLOR, LA ENFERMEDAD, LA TRISTEZA. EL MAESTRO HA RETORNADO COMO PROMETIO.

También anunciaron ***"hablará sobre la cura del sufrimiento"*** y terminaban con una sutil invitación ***"no seas culpable de tu mal, ni del de aquellos a quienes amas. CONCURRE"***. Curiosos o indignados, muchos argentinos tomaron conciencia de un misterioso fenómeno que desde hacía varios años crecía ante sus propios ojos.

La historia de la Iglesia de Silo se remonta a 1963, cuando el "Maestro" con siete de sus discípulos o ***"cordones rojos"*** funda la orden de Kronos. Cada uno de ellos se encargó de la conducción de grupos menores y rápidamente los seguidores de Silo o "coetáneos" se expandieron por todo el país. En nuestra ciudad son aproximadamente 200. Otros grupos importantes están radicados en Córdoba, Salta, Mendoza y la capital federal. En muchas ocasiones aparecieron relacionados con hechos delictuosos: en los últimos dos años sus ***"retiros espirituales"*** fueron bruscamente interrumpidos por allanamientos policiales.

Hoy sostienen que llegan hasta 80.000 y han fundado órdenes en Chile, Perú, Bolivia y Uruguay: la Sagrada Orden de América, los Caballeros de la Orden del Fuego, Cristecat, Thule, la Soberana Orden del Rayo Americano, CAPA, Celta, la Orden de Kronos y la Sagrada Orden Espírita Americana, son algunas de las congregaciones que en nuestro país se confesaron como pertenecientes a la Iglesia de Silo.

Sólo Silo lo Sabe

Cada dos mil años la Tierra, en su largo peregrinaje espacial, entra en una de las casas zodiacales. "Esa fecha coincide —según los "coetáneos"— con un profundo cambio de la humanidad provocado por la llegada de un hombre. Hace 4.000, fue Abraham. Dos mil años después, cuando la Tierra entraba en la casa de Piscis, nació Cristo. El 6 de enero de 1938, la Tierra ha entrado en la casa de Acuario, marcando —afirman ellos— el fin de la era cristiana.

Aparentemente el lugar elegido para el ***"gran cambio universal"*** es la provincia de Mendoza. Por eso, quizás el nuevo Mesías es argentino. Roberto Bordenave, 26 años, platense, estudiante de arquitectura y "coetáneo" de la Sagrada Orden de Kronos, la cual protagonizó algunos hechos en La Plata explica: "No es casual que el "Maestro" haya salido a la superficie en ese sitio. Mendoza está asentada sobre uno de los siete "chakras" del mundo. El monte Aconcagua "techo de Occidente" IRRADIA como el Ararat lo hace sobre el Medio Oriente o el Everest sobre el Himalaya. La provincia está consagrada al sol y al vino, para que se cumpla la profecía del Génesis 40-10-11 "No caerá el cetro de Judá, hasta que venga Silo... ata a la vid su asno, lava en vino sus vestidos, y en su sangre de uva, su manto". Además —agrega— Mendoza está ubicada a 33 grados de latitud Sur, como Belén, a 33 grados de latitud Norte

Silo:

¿Quién es Silo?

Hace algunas semanas, en las cercanías de Punta de Vacas —camino de Chile— un extraño individuo terminaba de construir su casa de piedra a orillas de un manantial, como lo registrara el tradicional diario "Los Andes". Su nombre es Mario Luis Rodríguez, mendocino, soltero, mide un metro noventa, es extremadamente delgado y de rostro anguloso. Su cráneo es curiosamente alargado, tiene cabellos oscuros, tez blanca, una expresión peculiar y voz profunda. Nació el 6 de enero de 1938... sus discípulos lo llaman Silo. Ninguno de ellos pudo proporcionar datos precisos sobre su biografía. Cuentan que su origen es judío y árabe; que se educó en una escuela religiosa y viajó por América y Europa. El diario citado, de Mendoza, afirma que se trata de un conocido atleta y ajedrecista, dos de sus cronistas consiguieron llegar hasta el solitario punto cordillerano donde construyó su vivienda para ***"meditar en tranquilidad"***. ***"Es necesario cruzar dos ríos y subir a los 3.000 metros de altura, para llegar hasta él"***. Los periodistas le preguntaron si era o no el Mesías, a lo que respondió ambiguamente: ***"El mesianismo es un hecho histórico y sociológico. Sólo los acontecimientos dirán si aquí se está encarnando ese mesianismo o no"***. Empero sus discípulos parecen estar más seguros.

El platense Roberto Bordenave, —relata— "su prédica inicial pareció como una forma de psicoterapia, una ayuda espiritual que tendía a que superáramos nuestros conflictos. Después advertimos que era el Maestro de Maestros, autoelegido y designado luego para traer a la humanidad la última oportunidad de salvación'.

Y evidentemente el Maestro Silo tiene ideas muy particulares, en una de sus enseñanzas dijo: ***"Quede bien claro. Si el progreso material exige la esclavitud del hombre***

Centro de Documentación y Archivo de la Provincia de Mendoza

322

KRONOS
Ref. 14628

CLARIN

- 6 MAY 1969

★ MENDOZA

Mensaje del Líder de una Nueva Secta Religiosa en P. de Vacas

MENDOZA, (De nuestra agencia). — Rodeados de cumbres nevadas y de un medio centenar de acólitos y curiosos se presentó por primera vez en público en la localidad cordillerana de Punta de Vacas, "Silo", el "nuevo Cristo", como lo denominan sus seguidores, que es conocido en la provincia con el nombre de Mario Rodríguez Cobo, argentino, de 31 años de edad.

La aparición del maestro —Silo—, creó cierta expectativa en los medios locales y de países vecinos. Empresas que regularmente llevan excursionistas a la zona de la alta montaña contaron con una inusitada afluencia de pasajeros, interesados en conocer la "revelación" de Silo. Entre los que se dieron cita en el lugar, hubo enfermos, como el doctor Santiago Riesgo, médico chileno atacado de leucemia, profesores, estudiantes universitarios y hasta políticos de conocida militancia. El lugar elegido, la zona de faldeo de un cerro, estuvo profusamente demarcado con banderitas color naranja que parece el símbolo de la secta. Allí fue instalado un eficiente equipo de amplificación por medio del cual Mario Rodríguez Cobo desarrolló su tema: "La curación por el sufrimiento" ante la atenta concurrencia que siguió con interés durante más de 30 minutos su disertación. Silo aseguró que "no producirá milagros" y poco más tarde reunión a los periodistas en el confortable hotel de Uspallata, donde formuló declaraciones sobre sus objetivos y los postulados religiosos que predica.

cpm Centro de Documentación y Archivo Comisión Provincial por la Memoria

Ref: 14.628

LA RAZON

6 MAY 1969

323

El Santón de Mendoza Cree que lo Van a Encarcelar y Afirma que no es el Mesías ni Tampoco un Guerrillero

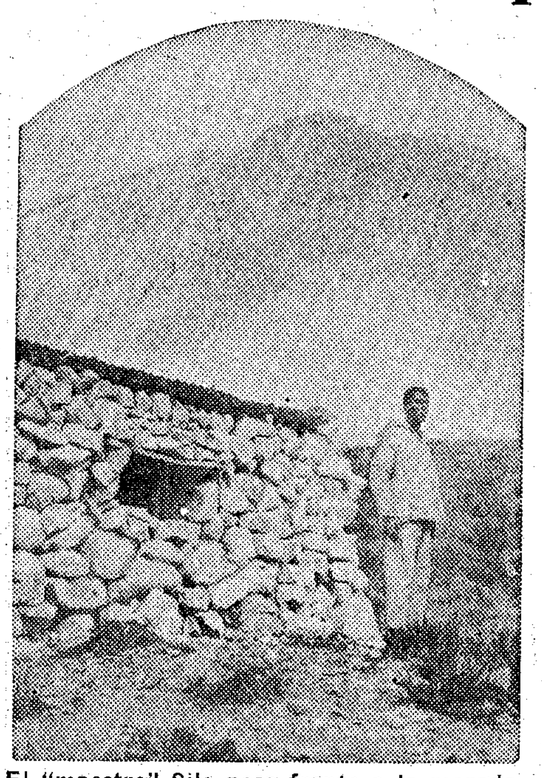

El "maestro" Silo posa frente a la morada que construyó con sus manos en la montaña

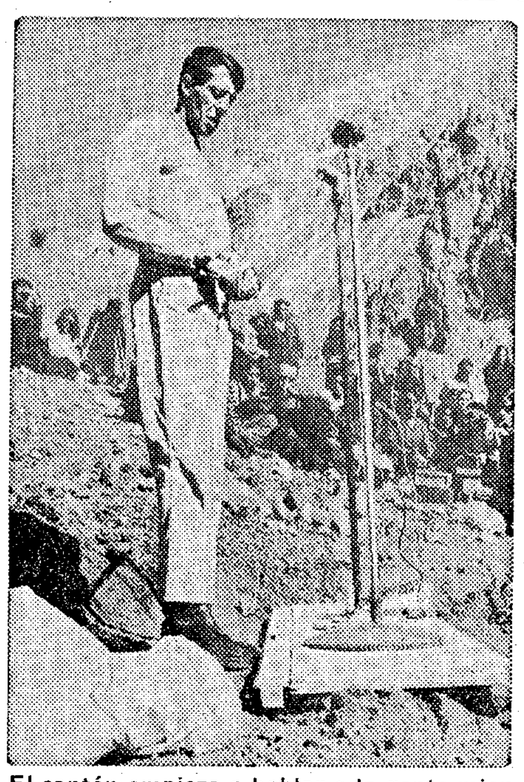

El santón empieza a hablar a la gente mientras en su mano juega un raro "caduceo"

MENDOZA — Perduran aún los comentarios de la extraña reunión a que convocó Mario Luis Rodríguez Cobo, hasta hace unos meses gerente de una empresa alcoholera y ahora autodenominado "Maestro Silo", en un cerro, en Punta de Vacas, en plena cordillera de los Andes, a 3.000 metros de altura sobre el nivel del mar. La reunión, como ya informó LA RAZON, se efectuó la tarde del domingo último, y a ella asistió gran cantidad de gente, mucha venida de Chile. El "Maestro Silo" vestía un buzo blanco y en su mano izquierda sostenía una varilla de metal de unos 30 centímetros, dividida en 12 partes y con 33 puntos. Después de pasear su mirada fría ante unos 400 oyentes, habló. Criticó la vida de las ciudades y exhortó a desterrar la violencia.

Tomó después su capote blanco y sus guantes, entregó la varilla de metal, a la que llamó "Caduceo", dio media vuelta y regresó por donde había venido. Y a paso firme se dirigió hacia su morada de piedras, ubicada en una hondonada de abrupto camino, construida por sus propias manos, y a la que se llega tras atravesar dos arroyos. Posteriormente conversó con el corresponsal de este diario. Desmintió que se considerara el Mesías y atribuyó esa afirmación al entusiasmo de la gente joven.

—¿Cree, maestro, que morirá dentro de dos años, es decir, cuando cumpla 33, como dicen algunos de sus discípulos?

—No. Pero sí creo que me van a encarcelar.

—¿Por qué?

—Hemos sido muy perseguidos. Como en Jujuy, donde se me acusó de guerrillero, sin base alguna, desde luego.

Y ahí terminó la entrevista.

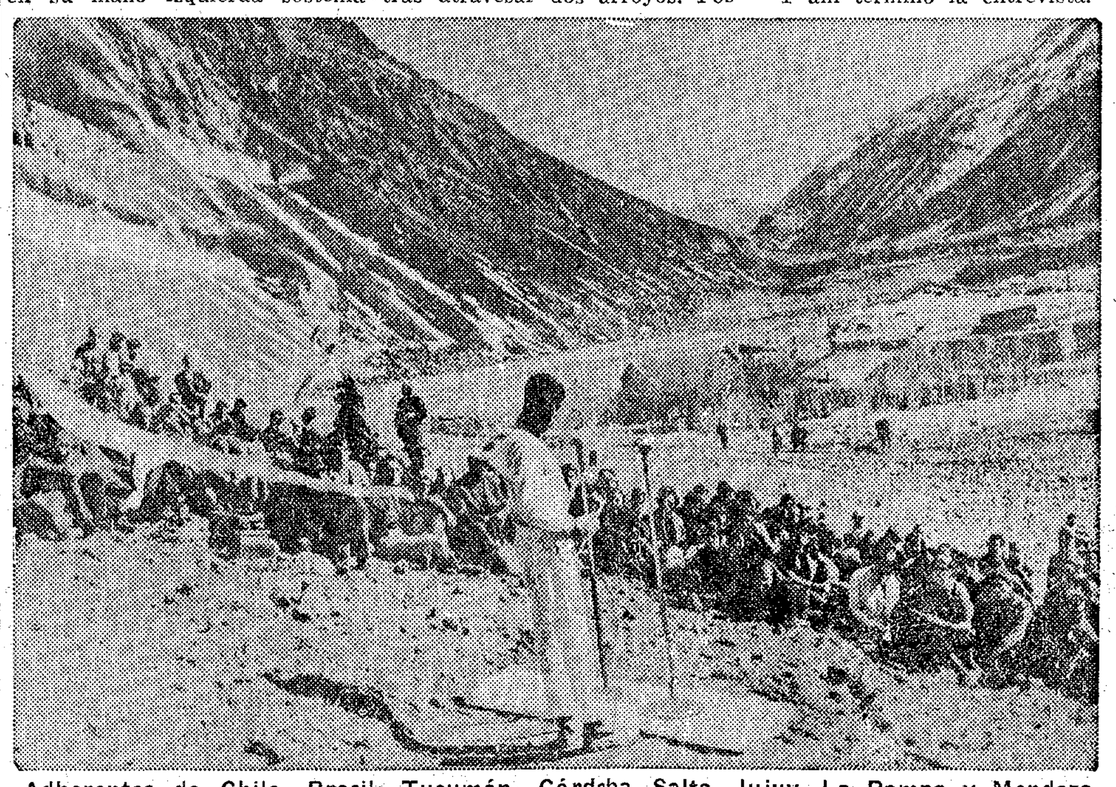

Adherentes de Chile, Brasil, Tucumán, Córdoba, Salta, Jujuy, La Pampa y Mendoza escuchan al "maestro" Silo, en plena cordillera, a unos tres mil metros de altura

Centro de Documentación y Archivo Comisión Provincial por la Memoria
cpm

Retirada una
revista sobre
Silo

10/VI/69

En poder del Sr. Director

cpm Centro de Documentación y Archivo Comisión Provincial por la Memoria

304

DIRECCION GENERAL DE SEGURIDAD
COMANDO DE OPERACIONES

RAMOS

VOLANTE Nº 405

AL SR. JEFE DE POLICIA:

Adjunto a la presente elevo a consideracion del Sr.Jefe memorandun y dos folletos elevados por el Jefe de la Unidad Regional La Plata, referente al procedimiento efectuado por personal de la Comisaria Novena en la calle 12 entre 58 y 59 de esta Ciudad.-
COMANDO DE OPERACIONES.- 22 de Abril de 1969.-

DISTRIBUCION
Sr.Jefe de Policia
Sr.Sub-Jefe de Policia
Sr.Direct.Gral.de Seg.
Sr.Sub-Direct.Gral.de Seg.
Sr.Jefe de S.I.P.B.A.-
A r c h i v o.

POLICIA DE LA PROVINCIA DE BS. AS.
COMANDO
(OPERACIONES)

JUAN CARLOS PIANTANIDA
COMISARIO
JEFE DE ESTADISTICA Y DELITOS
COMANDO DE OPERACIONES

R.D.M.

cpm Centro de Documentación y Archivo Comisión Provincial por la Memoria

PROVINCIA DE BUENOS AIRES
Ministerio de Gobierno
POLICIA

MEMORANDO

U.R.L.P. 1322

Para información de 1 SEÑOR DIRECTOR GENERAL DE SEGURIDAD.-
COMANDO OPERACIONES.

Producido por JEFE UNIDAD REGIONAL VI
LA PLATA.

La Plata, Abril 22 de 196 9.

ASUNTO

Cúmplome informar al Señor Director General, ratificando adelanto telefónico, que la Comisaría NOVENA de esta Ciudad, comunica, que en la fecha siendo las 04.15 horas, personal que efectuaba recorrida estableció en calle 12 de 58 a 59, un grupo de jóvenes procedían a fijar afiches de adhesión a una Organización Religiosa denominada "SILO", con la inscripción " CRISTO HA RETORNADO COMO LO PROMETIO Y DE LAS NACIONES DEL MUNDO HA ELEGIDO A NUESTRA PATRIA ARGENTINA LO CRUCIFICAREMOS NUEVAMENTE ? Y SILO - CURA DEL SUFRIMIENTO-MENDOZA"; secuestrándose varios de dichos volantes, como así un bolso de lona, tres botellas de un litro con tintas, dos máquinas // comunes de echar flit y una efigie del citado Cristo de la organiza// ción citada, denominado " SILO ", en cartón.-

Que se procedió a la detención y conducción a dicha Seccional de [redacted] argentino de 19 // años, soltero, estudiante, ddo. calle: [redacted] de Quilmes; [redacted], argentino de 23 años, soltero, instruido, estudiante, ddo. en [redacted]; [redacted], argentino de 18 años, soltero, estudiante; ddo. calle: [redacted] argentino, 18 años soltero, estudiante, ddo. calle: [redacted], argentina de 21 años, soltera, instruida, estudiante y dda. calle: 15 Nº [redacted], éstos últimos de esta ciudad; a quienes se le labró la correspondiente contravención por Infraccion al Art. 53 del Decreto 24.333/56 con intervención del Señor Juez de Faltas, adjuntándose a la presente afiches mencionados.-

POLICIA DE LA PROVINCIA DE BS AS
UNIDAD REGIONAL VI
LA PLATA

NICOLAS DAMIS
INSPECTOR MAYOR
JEFE UNIDAD REGIONAL LA PLATA

UNIDAD REGIONAL LA PLATA

1-2-U.E. ——— 50.000

Centro de Documentación y Archivo Comisión Provincial por la Memoria
cpm

326

CRISTO HA RETORNADO COMO LO PROMETIO Y DE LAS NACIONES DEL MUNDO HA ELEGIDO A NUESTRA PATRIA ARGENTINA

¿LO CRUCIFICAREMOS NUEVAMENTE?

cpm Centro de Documentación y Archivo Comisión Provincial por la Memoria

327

SILO

CURA DEL SUFRIMIENTO

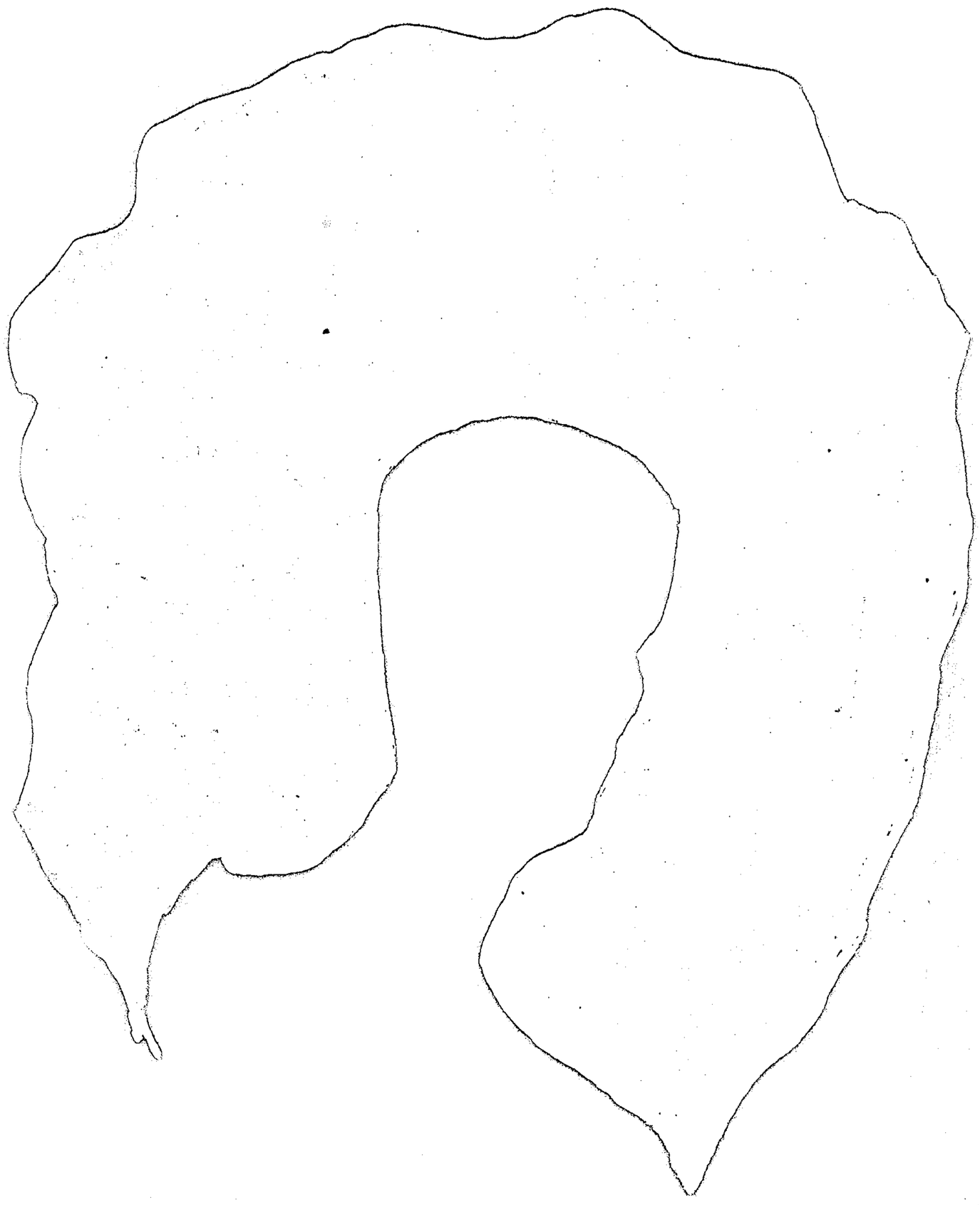

MENDOZA

cpm Centro de Documentación y Archivo Comisión Provincial por la Memoria

VILARIÑO Nº 415

PROCEDENCIA: U.Regional, La Plata.-

SEÑOR JEFE DE POLICIA:

Adjunto a la presente, copia fiel del memorando producido por el Señor Jefe de la Unidad Regional de epígrafe dando cuenta de diversas detenciones producidas en jurisdicción de la Comisaria 1ra. de esta ciudad y realizado por personal de la misma.-

Comando de Operaciones, Abril 24 de 1969.-

DISTRIBUIDOR:

Señor Jefe de Policia
Señor Sub Jefe de policia
Señor Director General de Seguridad
Señor Sub Director General de Seguridad
Señor Jefe de B.I.P.B.A.-
ARCHIVO.- Comando de Operaciones.-

POLICIA DE LA PROVINCIA DE BS AS
COMANDO
(OPERACIONES)

JUAN CARLOS PIANTANIDA
COMISARIO
JEFE DE ESTADISTICA Y DELITOS
COMANDO DE OPERACIONES

cpm Centro de Documentación y Archivo Comisión Provincial por la Memoria

329

PROVINCIA DE BUENOS AIRES
Ministerio de Gobierno
POLICIA

MEMORANDO

U.R.L.P 12 UV

Para información de 1 SEÑOR DIRECTOR
GENERAL DE SEGURIDAD.-
(Comando Operaciones)

Producido por JEFE UNIDAD REGIONAL
VI LA PLATA.-

La Plata, Abril 23 de 1969

ASUNTO: S/ reunión.-

Conforme a una información recibida en el Comando Radioeléctrico de ésta Unidad Regional, que en el día de la fecha siendo aproximadamente las 04.00 horas, se encontraban realizando una reunión en la Confitería " EL CAPRICHO", sito en calles 6 y 50 de esta ciudad, se dispuso que por intermedio de la Comisaría Sección Primera, se efectuaran las averiguaciones del caso, constatando el Oficial Principal Miguel Horacio Molinero, de esa Seccional que:

Efectivamente en la confitería indicada se desarrollaba una reunión de caracter religioso, con respecto a la organización "SILO", siendo atendido en esa circunstancia por el señor [redacted] Cedula de Identidad Nº [redacted] domiciliado en [redacted] quien manifestó que se encontraba reunido en la parte superior del Salón con [redacted] Argentina, 21 años, soltera, domiciliada en calle Santa Fé de la Provincia de Salta, [redacted] de 18 años, domiciliado en calle [redacted] argentino, mayor de edad, domiciliado en [redacted] argentino, 18 años, domiciliado en calle [redacted] y [redacted] argentino, 19 años, domiciliado en calle [redacted] de Quilmes, tratando como a visa de crónica y dirigidos por el primero de los nombrados, sobre los atributos morales de la orden mencionada.

Se hace constar que en el interior del salón se encontraban reporteros del Canal 11 de Televisión, no habiendose alterado en ningún momento la tranquilidad del vecindario.

UNIDAD REGIONAL LA PLATA
nnc

POLICIA DE LA PROVINCIA DE BUENOS AIRES
UNIDAD REGIONAL VI
LA PLATA

NICOLAS DAMIS
INSPECTOR MAYOR
JEFE UNIDAD REGIONAL LA PLATA

1-2-U.E. ——— 50.000

Centro de Documentación y Archivo Comisión Provincial por la Memoria
cpm

OK GS Y HLHLHL HLV
SID RAD 5505 CR AQUI SIPBA LLAMANDO A SID AD AD

SID RAD 5505 CR AQUI SIPBA LLAMANDO A SID AF AD X
SID RAD 5505 CR SIPBA LLAMANDO A SID AKI SID C NTRAL ADAD
B DIS T NGO PART PARA PROVINCIAL S SALGO
ASASB D OK ASAS

PARTE Nro
SID RAD 5505 CRADAD

PARTE Nº09 FECHA: 28-4-69
DE SIPBA
PARA SIDE DEPARTAMENTO ENLACES PROVINCIALES

==========

TEXTO: TIENESE CP+ CONOCIMIENTO QUE 4 DEL CTE. MES A LAS L 15 HORAS EFECTUARIAS REUNION PROPICIADA POR ORGANIZACION (SILO), MISMA, LLEVARIASE A CABO EN PARAJE (PUNTA DE VACA) MENDOZA. PARTVCIPARIAN ENTRE OTRAS LA ORGANIZACION KRONOS.

++++++++++

TRNSMITIO: BRUNO N RECIBIO: CASIFUSGH281120
S BI N ...ORGANIZACION KRONOS..ADAD SI S KRONOS AD MAS L NUM RO
D PART S NOV NTA Y TR S L ACLARAO PORQU LA MAQUINA ANDA MAL Y
NO MARCA L TR S Y LA L TRA OKOK GRS HLHLHL UN MOM NTO POR FAVOR
Q
UI RO TRANSMITIR ST PART A COORDINACION F D RAL AD

MAS TARD CUANDO LO T NGA LIBR OK??? HLHLH

Centro de Documentación y Archivo Comisión Provincial por la Memoria
cpm

Centro de Documentación y Archivo Comisión Provincial por la Memoria

AD

PARTE NUMERO 9 29/4/69 HORA 9,15

DE SIPBA

PARA: COORDINACION FEDERAL

==========

TEXTO: TIENESE CONOCIMIENTO QUE CUATRO DEL CORRIENTE MES A LAS 24,15 HORAS SE EFECTUARIASE REUNION PROPICIADA POR ORGANIZACION (SILO), MISMA . LLEVARIASE A CABO PARAJE (PUNTA DE VACA) PROVINCIA DE MENDOIZA Q PARTICIPARIA ENTRE OTRAS, LA ORGANIZACION KRONOS.

==========

TRANSMITIO VAYO RECIBIO GRISOLIA.-

OK GS Y HLHLHL HLV
SID RAD 5505 CR AQUI SIPBA LLAMANDO A SID AD AD

SID RAD 5505 CR AQUI SIPBA LLAMANDO A SID AF AD X
SID RAD 5505 CR SIPBA LLAMANDO A SID AKI SID C NTRAL ADAD
B DIS T NGO PART PARA PROVINCIAL S SALGO
ASASB D OK ASAS

PART N
SID RAD 5505 CRADAD

PART NZº9 F CHA: 28-4-69
D SIPBA
PARA SID D PARTAM NTO NLAC S PROVINCIAL S
==========
T XTO: TI N S CP+ CONOCIMI NTO QU 4 D L CT M S A LAS L 15 HORAS
 F CTUARIAS R UNION PROPICIADA POR ORGANIZACION (SILO) , MISMA,
LL VARIAS A CABO N PARAJ (PUNTA D VACA) M NDOZA. PARTVCIPARIAN
 NTR OTRAS LA ORGANIZACION KRONOS.
++++++++++
TRNSMITIO: BRUNO N R CIBIO: CASIFUSGH281120
 S BI N ...ORGANIZACION KRONOS..ADAD SI S KRONOS AD MAS L NUM RO
D PART 'S NOV NTA Y TR S L ACLARAO PORQU LA MAQUINA ANDA MAL Y
NO MARCA L TR S Y LA L TRA OKOK GRS HLHLHL UN MOM NTO POR FAVOR
Q
 UI RO TRANSMITIR ST PART A COORDINACION F D RAL AD

MAS TARD CUANDO LO T NGA LIBR OK??? HLHLH

cpm Centro de Documentación y Archivo Comisión Provincial por la Memoria

El día 22 de abril del corriente año, siendo las 04,15 horas, personal de la Comisaría 9na. de la ciudad de La Plata, procedió en la calle 12 entre 58 y 59, a la detención de cinco personas en circunstancias que procedían a fijar afiches de adhesión a una organización religiosa denominada SILO, con la inscripción "Cristo ha retornado como lo prometió y de las naciones del mundo ha elegido nuestra patria Argentina, lo crucificaremos nuevamente ? y SILO - cura del sufrimiento - Mendoza".

En esta oportunidad secuestróse determinado número de dichos volantes, bolsos de lona, tres botellas de 1 litro con tintas, dos máquinas comunes de echar flit y una efigie del citado Cristo de la organizaciόn citada en cartón.

Las personas mencionadas resultaron ser [redacted] argentino, de 19 años, soltero, estudiante, domiciliado en la calle [redacted] de Quilmes; [redacted] argentino, de 23 años, soltero, instruído, estudiante, domiciliado en [redacted] La Plata; [redacted] argentino, de 18 años, estudiante, soltero, domiciliado en la calle 2 [redacted], argentino, 18 años, soltero, estudiante, domiciliado en la [redacted] y [redacted] argentina, de 21 años, soltera, instruída, estudiante y domiciliada en la calle [redacted] y al igual que los anteriores en la ciudad de La Plata.

Se procedió a labrarles acta contravencional por infracción al artículo 53 del decreto 24.333/56 (el que inscribiere o trazare emblemas o pegare carteles sin permiso del propietario) habiendo recuperado su libertad en horas de la mañana del citado día.

En este Organismo se encuentran registradas [redacted] y [redacted], en razón de haber sido integrantes de la Agrupación "KRONOS", que se encontraba funcionando en una finca ubicada en la calle 514 y 173 jurisdicción de la localidad de Melchor Romero, Provincia de Buenos Aires, quienes conjuntamente con un grupo de personas de ambos sexos, algunos de ellos menores de edad, permanecieron desde el mes de setiembre hasta el mes de octubre de 1967.

///

cpm Centro de Documentación y Archivo Comisión Provincial por la Memoria

/// El día 23 del actual, aproximadamente a las 04,00 horas, personal de la Seccional 1ra. de esta ciudad, constató que en la Confitería "EL CAPRICHO" sita en la calle 6 y 50, se encontraban reunidas unas personas pertenecientes a la organización SILO. En esta oportunidad participaban de la reunión [redacted] C.I. [redacted], domiciliado en la calle [redacted]; [redacted]; [redacted] y [redacted] todos estos mencionados con motivo de la detención sufrida.

El nombrado [redacted] ilustraba a los componentes del grupo sobre los atributos morales de la citada orden, haciéndose constar se encontraban reporteros del Canal 11 de Televisión.

En razón de lo expuesto, este Organismo ha establecido que los jóvenes citados en la presente información pertenecen a la Agrupación denominada "KRONOS", -cuya organización y fines fueran informados oportunamente- y que el día 22 del corriente, fecha de su detención, el grupo se encontraba integrado por epónimos (los que dirigen) y coetáneos (los iniciados), oportunidad en que se encontraban efectuando un ejercicio de tipo motriz (caminatas, ejercicios físicos, etc.). Conjuntamente con los nombrados se hallaban otros jóvenes procedentes de la Capital Federal, quienes en realidad eran los que llevaban a cabo la tarea de pintar y pegar afiches.

Al ser sorprendidos por los integrantes de esta Repartición, procedieron a hacer desaparecer a los llamados coetáneos en razón de ser iniciados en esta clase de actos y no estimaban conveniente que se les detuviera por considerar que podrían desalentarse o hacer manifestaciones que por su falta de experiencia determinaran interpretaciones erróneas.

Entre las personas que venían de la Capital se encontraban algunas de Mendoza, Córdoba, etc., las que optaron por esconderse para evitar los inconvenientes señalados.

Por lo expuesto, los que fueron detenidos, son individuos con cierta experiencia dentro de la Agrupación y con una formación espiritual que les permite pasar el trance y estiman que ésta ha sido una experiencia que les sirvió para templar las emociones. Respeto a los provenientes de otras Provincias, se establece que estaban efectuando propaganda para una futura aparición de SILO.

///

cpm Centro de Documentación y Archivo Comisión Provincial por la Memoria

/// A estar por manifestaciones vertidas por uno de los componentes de esta Agrupación, define a SILO como a un individuo de 31 años, nacido en el mes de enero de 1939, en la Provincia de Mendoza y a quién los integrantes de la Organización lo llaman "el maestro", tratándose de una persona poseedora de un equilibrio espiritual excepcional, con un poder a su vez de transmisión que lo diferencia de los demás seres humanos. Desde corta edad se distinguió por su clara inteligencia y concentración, habiendo logrado deposeerse del YO, considerándolo los adherentes como de una amplitud espiritual diferente y una facultad de irradiar amor, ternura y comprensión que lo transforman en un ser bíblico.

SILO sería una mezcla de sociólogo, psicólogo, compenetrado de todas las formas modernas de la investigación, lo que daría lugar a un individuo -profeta-maestro- .

Acotó el entrevistado que en oportunidad de llevarse a cabo un retiro en la Provincia de Córdoba, los integrantes del grupo presente, inhibidos ante la presentación de SILO, no necesitaron más que unos instantes para que el magnetismo que irradia su personalidad los transformara y sintieron la sensación de que cada uno y por sí sólo estaban reunidos con "el maestro", liberando el espíritu ante una comprensión superior.

Las Organizaciones Internacionales que realizan ejercicios espirituales se habrían enterado de la aparición de SILO, motivo que habría dado lugar a que lo visitaran ciudadanos de la India y también el Santón, que arribó a nuestro país.

Estos visitantes le habrían adjudicado a SILO la designación del 34 Buda y que hasta el presente existirían 33 Budas. Según la biblia predice que la aparición de SILO ocurriría en una zona donde abundase la uva y el sol y según las místicas orientales hay en el mundo siete colinas que irradian fuerzas espirituales, siendo "El Aconcagua" uno de estos centros, lo que corroboraría las predicciones de la biblia, que SILO será el maestro esperado para aliviar a la humanidad.

El nombrado SILO representa en la actualidad el centro donde emergen toda una serie de transformaciones de tipo motriz, vegetativo, emotivo e intelectual, estando rodeado de agrupaciones entre las que se menciona a "KRONOS". Todas éstas ór

///

cpm Centro de Documentación y Archivo Comisión Provincial por la Memoria

///denes persiguen idénticos fines que es el de hallarse con uno mismo, conversar consigno, llegar a ejercer un conocimiento sobre sí, que le permita medir los actos motrices e intelectuales, emotivos y vegetativos.

SILO hasta el presente no ha hecho su aparición pública, viviendo en un paraje denominado Punta de Vaca, Provincia de Mendoza, casi en el deslinde con Chile y que el día 4 de mayo del corriente año hará su primera presentación ante el público a las 15 horas en la citada Provincia, concentración a la que concurrirán todas las agrupaciones del país, habiendo comprometido su presencia camerames de los Canales Televisivos 2, 11 y 13.

Refiriéndose a "KRONOS", acotó que se trata de una entidad que no tiene un tipo estable, dado que sus integrantes no permanecen por un tiempo indefinido en su organización y que más bien ésta sería un escalón para futuras investigaciones. Si bien considera que el accionar de "KRONOS" llegó a tener estado público por causas aún no bien establecidas, estima que esta circunstancia pudo haber sido producto de una indiscreción del ex-epónimo [redacted], quien el último tiempo se mostraba al exceso egocéntrico, necesitando transmitir su YO, no encontrando en consecuencia otra forma que hacer trascender a la organización.

El nombrado [redacted] se retiró de esta órden hace aproximadamente un año, encontrándose en la actualidad incorporado a un movimiento pacifista. Esta actitud serviría como referencia a lo que hace a la estructura de la agrupación, dado que el mencionado era considerado el fundador en el área de la Capital Federal y al abanadonarla corroboraría la impresión de que es un eslabón en la cadena de las prácticas de la mística oriental y que los actuales epónimos se han fijado como meta para consolidar sus experiencias hasta mediado el año 1970, momento en que dejarán la agrupación entregándola a quién demuestre interés y capacidad para seguir con ella.

Agregó finalmente que hace aproximadamente un año se efectuó en la localidad de Huinca-Renancó, Provincia de Córdoba, un retiro que duró seis meses, en cuyos comienzos el grupo estaba compuesto por 27 personas, habiendo desertado 10 en su finalización.

////

cpm Centro de Documentación y Archivo Comisión Provincial por la Memoria

/// Este retiro se realizó en una finca de 24 hectáreas y una vez instalados tomaron contacto con gente lugareña y a su vez con algunas autoridades estatales, de quienes en oportunidades recibieron ayuda consistente en leña, carbón, etc., al tiempo que lograron cosechar durante el período de su estadía, distintas clases de verduras, como ser acelga, rabanitos, hecho éste que llamara la atención a los vecinos, en razón de la aridéz de la zona y considera esta circunstancia a la fé y al amor que pusieran en sus tareas y al antecedente de que en algunas oportunidades fueran visitados por SILO, hecho que reafirmaría los dones que emergen de su personalidad.

En los primeros momentos de su permanencia en este lugar fueron interrogados por funcionarios policiales, los que al percatarse de que ellos únicamente necesitaban y requerían tranquilidad, la concurrencia policial se hizo en forma muy espaciada, al serle facilitado por los componentes del grupo todo acto y antecedente que la autoridad policial le requiriera.

cpm Centro de Documentación y Archivo Comisión Provincial por la Memoria

El día 22 de abril del corriente año, siendo las 04,15 horas, personal de la Comisaría 9na. de la ciudad de La Plata, procedió en la calle 12 entre 58 y 59, a la detención de cinco personas en circunstancias que procedían a fijar afiches de adhesión a una organización religiosa denominada SILO, con la inscripción "Cristo ha retornado como lo prometió y de las naciones del mundo ha elegido nuestra patria Argentina, lo crucificaremos nuevamente ? y SILO - cura del sufrimiento - Mendoza".

En esta oportunidad secuestróse determinado número de dichos volantes, bolsos de lona, tres botellas de 1 litro con tintas, dos máquinas comunes de echar flit y una efigie del citado Cristo de la organización citada en cartón.

Las personas mencionadas resultaron ser [redacted], argentino, de 19 años, soltero, estudiante, domiciliado en la calle [redacted] de Quilmes; [redacted] argentino, de 23 años, soltero, instruído, estudiante, domiciliado en [redacted] de La Plata; [redacted] argentino, de 18 años, estudiante, soltero, domiciliado en la [redacted]; [redacted] argentino, 18 años, soltero, estudiante, domiciliado en la calle [redacted] y [redacted] argentina, de 21 años, soltera, instruída, estudiante y domiciliada en la calle [redacted] y al igual que los anteriores en la ciudad de La Plata.

Se procedió a labrarles acta contravencional por infracción al artículo 53 del decreto 24.333/56 (el que inscribiere o trazare emblemas o pegare carteles sin permiso del propietario) habiendo recuperado su libertad en horas de la mañana del citado día.

En este Organismo se encuentran registradas [redacted] y [redacted] en razón de haber sido integrantes de la Agrupación "KRONOS", que se encontraba funcionando en una finca ubicada en la calle [redacted] jurisdicción de la localidad de Melchor Romero, Provincia de Buenos Aires, quienes conjuntamente con un grupo de personas de ambos sexos, algunos de ellos menores de edad, permanecieron desde el mes de setiembre hasta el mes de octubre de 1967.

///

cpm Centro de Documentación y Archivo Comisión Provincial por la Memoria

/// El día 23 del actual, aproximadamente a las 04,00 horas, personal de la Seccional 1ra. de esta ciudad, constató que en la Confitería "EL CAPRICHO" sita en la calle 6 y 50, se encontraban reunidas unas personas pertenecientes a la organización SILO. En esta oportunidad participaban de la reunión [redacted] C.I. [redacted], domiciliado en la calle [redacted]; [redacted] y [redacted] todos estos mencionados con motivo de la detención sufrida.

El nombrado [redacted] ilustraba a los componentes del grupo sobre los atributos morales de la citada orden, haciéndose constar se encontraban reporteros del Canal 11 de Televisión.

En razón de lo expuesto, este Organismo ha establecido que los jóvenes citados en la presente información pertenecen a la Agrupación denominada "KRONOS", -cuya organización y fines fueran informados oportunamente- y que el día 22 del corriente, fecha de su detención, el grupo se encontraba integrado por epónimos (los que dirigen) y coetáneos (los iniciados), oportunidad en que se encontraban efectuando un ejercicio de tipo motriz (caminatas, ejercicios físicos, etc.). Conjuntamente con los nombrados se hallaban otros jóvenes procedentes de la Capital Federal, quienes en realidad eran los que llevaban a cabo la tarea de pintar y pegar afiches.

Al ser sorprendidos por los integrantes de esta Repartición, procedieron a hacer desaparecer a los llamados coetáneos en razón de ser iniciados en esta clase de actos y no estimaban conveniente que se les detuviera por considerar que podrían desalentarse o hacer manifestaciones que por su falta de experiencia determinaran interpretaciones erróneas.

Entre las personas que venían de la Capital se encontraban algunas de Mendoza, Córdoba, etc., las que optaron por esconderse para evitar los inconvenientes señalados.

Por lo expuesto, los que fueron detenidos, son individuos con cierta experiencia dentro de la Agrupación y con una formación espiritual que les permite pasar el trance y estiman que ésta ha sido una experiencia que les sirvió para templar las emociones. Respeto a los provenientes de otras Provincias, se establece que estaban efectuando propaganda para una futura aparición de SILO.

///

cpm Centro de Documentación y Archivo Comisión Provincial por la Memoria

/// A estar por manifestaciones vertidas por uno de los componentes de esta Agrupación, define a SILO como a un individuo de 31 años, nacido en el mes de enero de 1939, en la Provincia de Mendoza y a quién los integrantes de la Organización lo llaman "el maestro", tratándose de una persona poseedora de un equilibrio espiritual excepcional, con un poder a su vez de transmisión que lo diferencia de los demás seres humanos. Desde corta edad se distinguió por su clara inteligencia y concentración, habiendo logrado deposeerse del YO, considerándolo los adherentes como de una amplitud espiritual diferente y una facultad de irradiar amor, ternura y comprensión que lo transforman en un ser bíblico.

SILO sería una mezcla de sociólogo, psicólogo, compenetrado de todas las formas modernas de la investigación, lo que daría lugar a un individuo -profeta-maestro- .

Acotó el entrevistado que en oportunidad de llevarse a cabo un retiro en la Provincia de Córdoba, los integrantes del grupo presente, inhibidos ante la presentación de SILO, no necesitaron más que unos instantes para que el magnetismo que irradia su personalidad los transformara y sintieron la sensación de que cada uno y por sí sólo estaban reunidos con "el maestro", liberando el espíritu ante una comprensión superior.

Las Organizaciones Internacionales que realizan ejercicios espirituales se habrían enterado de la aparición de SILO, motivo que habría dado lugar a que lo visitaran ciudadanos de la India y también el Santón, que arribó a nuestro país.

Estos visitantes le habrían adjudicado a SILO la designación del 34 Buda y que hasta el presente existirían 33 Budas. Según la biblia predice que la aparición de SILO ocurriría en una zona donde abundase la uva y el sol y según las místicas orientales hay en el mundo siete colinas que irradian fuerzas espirituales, siendo "El Aconcagua" uno de estos centros, lo que corroboraría las predicciones de la biblia, que SILO será el maestro esperado para aliviar a la humanidad.

El nombrado SILO representa en la actualidad el centro donde emergen toda una serie de transformaciones de tipo motriz, vegetativo, emotivo e intelectual, estando rodeado de agrupaciones entre las que se menciona a "KRONOS". Todas éstas or

///

Centro de Documentación y Archivo Comisión Provincial por la Memoria
cpm

///denes persiguen idénticos fines que es el de hallarse con uno mismo, conversar consigno, llegar a ejercer un conocimiento sobre sí, que le permita medir los actos motrices e intelectuales, emotivos y vegetativos.

SILO hasta el presente no ha hecho su aparición pública, viviendo en un paraje denominado Punta de Vaca, Provincia de Mendoza, casi en el deslinde con Chile y que el día 4 de mayo del corriente año hará su primera presentación ante el público a las 15 horas en la citada Provincia, concentración a la que concurrirán todas las agrupaciones del país, habiendo comprometido su presencia cameramen de los Canales Televisivos 2, 11 y 13.

Refiriéndose a "KRONOS", acotó que se trata de una entidad que no tiene un tipo estable, dado que sus integrantes no permanecen por un tiempo indefinido en su organización y que más bien ésta sería un escalón para futuras investigaciones. Si bien considera que el accionar de "KRONOS" llegó a tener estado público por causas aún no bien establecidas, estima que esta circunstancia pudo haber sido producto de una indiscreción del ex-epónimo [redacted] quien el último tiempo se mostraba al exceso egocéntrico, necesitando transmitir su YO, no encontrando en consecuencia otra forma que hacer trascender a la organización.

El nombrado [redacted] se retiró de esta órden hace aproximadamente un año, encontrándose en la actualidad incorporado a un movimiento pacifista. Esta actitud serviría como referencia a lo que hace a la estructura de la agrupación, dado que el mencionado era considerado el fundador en el área de la Capital Federal y al abanadonarla corroboraría la impresión de que es un eslabón en la cadena de las prácticas de la mística oriental y que los actuales epónimos se han fijado como meta para consolidar sus experiencias hasta mediado el año 1970, momento en que dejarán la agrupación entregándola a quién demuestre interés y capacidad para seguir con ella.

Agregó finalmente que hace aproximadamente un año se efectuó en la localidad de Huinca-Renancó, Provincia de Córdoba, un retiro que duró seis meses, en cuyos comienzos el grupo estaba compuesto por 27 personas, habiendo desertado 10 en su finalización.

////

cpm Centro de Documentación y Archivo Comisión Provincial por la Memoria

/// Este retiro se realizó en una finca de 24 hectáreas y una vez instalados tomaron contacto con gente lugareña y a su vez con algunas autoridades estatales, de quienes en oportunidades recibieron ayuda consistente en leña, carbón, etc., al tiempo que lograron cosechar durante el período de su estadía, distintas clases de verduras, como ser acelga, rabanitos, hecho éste que llamara la atención a los vecinos, en razón de la aridéz de la zona y considera esta circunstancia a la fé y al amor que pusieran en sus tareas y al antecedente de que en algunas oportunidades fueran visitados por SILO, hecho que reafirmaría los dones que emergen de su personalidad.

En los primeros momentos de su permanencia en este lugar fueron interrogados por funcionarios policiales, los que al percatarse de que ellos únicamente necesitaban y requerían tranquilidad, la concurrencia policial se hizo en forma muy espaciada, al serle facilitado por los componentes del grupo todo acto y antecedente que la autoridad policial le requiriera.

cpm Centro de Documentación y Archivo Comisión Provincial por la Memoria

339

EJERCITO ARGENTINO
GENDARMERIA NACIONAL

BUENOS AIRES, 01 de setiembre de 1969.

OBJETO: informar actividades de "SILO".

AL JEFE DEL SERVICIO DE INFORMACIONES DE LA POLICIA DE LA PROVINCIA DE BUENOS AIRES.

Siguiendo Expte. "ESYC" Nº 2525/66 de este registro, informo a Vd. que esta Dirección ha recepcionado informes de propios medios, relacionados con la actividad desarrollada por integrantes de la Organización "SILO" en distintos puntos del país, los que en forma sintética se detallan a continuación:

1. El 01 ene 69 hicieron su aparición en la localidad de Punta de Vacas (mendoza), 18 personas que viajaron en 3 automotores.

El grupo de mención traía sobre los vehiculos una casilla de madera desarmada, cuyas medidas eran de 4 x 4 metros. Además portaban otros materiales de construcciones necesarios para la instalación.

Los integrantes del conjunto (entre los que se encontraba [redacted] (-"SILO" El Maestro de Maestro según sus adeptos) manifestaron su propósito de montar en el lugar una casilla exhibiendo un contrato de arrendamiento con los propietarios de un predio de la zona, señor [redacted] y [redacted] ésta militante de "Kronos"); acción ésta que no han podido llevar a cabo debido a la intervención de integrantes de Gendarmería Nacional que impidieron la misma basándose en directivas sobre seguridad de fronteras, hasta tanto obtengan el permiso pertinente.

Durante la permanencia en la zona, el 06 ene 69 festejaron el cumpleaños de "SILO". En los días restantes en horas de la noche especialmente -según versiones- se hicieron verdaderas orgíasn con promiscuidad sexual.

El 07 ene se ausentaron de la zona los componentes del grupo, a excepción de [redacted] quien permaneció hasta el 21 ene 69; lapso este durante el cual se llevaron los materiales para la construcción de la casilla antes mencionada, a una hostería cercana, propiedad del señor [redacted] desapareciendo al dia siguiente, sin precisarse el destino tomado.

2. El 08 ene 69 han aparecido cartelones murales en las ciudades de Córdoba y Mendoza, expresando algunos de los mismos lo siguiente: "SILO ENTRE NOSOTROS", "SILO", "EL MAESTRO HA RETORNADO", "SILO ESTA EN MENDOZA", "SILO ES CRISTO, P. Y.R.", etc.

3. El 12 ene 69, la Policía de Mendoza detuvo a los ciudadanos [redacted] y [redacted] pertenecientes a la "Sagrada Orden de América" (SOA) -escuela del Grupo "SILO", en momentos que repartian estampas con las ima-

cpm Centro de Documentación y Archivo Comisión Provincial por la Memoria

de SILO en calles céntricas de la ciudad. Posteriormente fueron absueltos por el Magistrado Interviniente, por falta de méritos suficientes para juzgarlos.

4. En abril de 1969, elementos pertenecientes a la Sagrada Orden de América (SOA) distribuyeron estampas con la figura de "SILO" en la localidad de Vallecito, departamento Caucete (San Juan), entre asistentes que rendían culto a la Difunta Correa en los días Jueves y Viernes Santos.

5. El 04 may 69 se realizó en la localidad de Punta de Vacas (Mendoza) una reunión de la SOA, asistiendo a la misma aproximadamente unas 300 personas.

   Entre la concurrencia se notó la presencia de enfermos y lisiados, periodistas y camarógrafos de distintos órganos de difusión, provenientes éstos de Nueva Jork, Chile y Argentina.

   Iniciado el acto usó de la palabra el ciudadano chileno [redacted] quien luego de una introducción anunció la presencia del Maestro "SILO" ([redacted].

   Seguidamente "SILO" dirigió una alocución a los presentes por espacio de 20 minutos; y durante su transcurso, uno de sus acólitos fué pasando a los enfermos una vara de metal blanco entregada por aquél, para que la tuvieran durante un breve lapso cada uno. También se distribuyó folletos entre los asistentes.

   Finalizada la reunión "SILO" se ausentó de inmediato con destino a la localidad de Uspallata, donde ofreció una conferencia de prensa, para luego proseguir su viaje hasta Mendoza.

6. A mediados del mes de junio del corriente año se observa la presencia de "SILO" en San Salvador de Jujuy, donde inmediatamente tomó contacto con [redacted] (sindicado de comunista) perteneciente a "Kronos" de Jujuy.

   El 20 jul 69 se efectuó un acto en el paraje denominado "Las Piedras" aledaño a la Laguna de Yale (San Salvador de Jujuy), al que a las 1500 horas se hizo presente "SILO" en compañía del nombrado [redacted], asistiendo al mismo alrededor de unas 250 personas. La reunión citada fué interrumpida por la policía en los primeros minutos de haberse iniciado, en momentos que "SILO" hacía uso de la palabra, solicitando a éste que finalizara su alocución, siendo acatada la orden sin inconvenientes.

   Instantes más tarde todos los concurrentes se dispersaron en forma ordenada, al igual que [redacted] (SILO).

AGREGADOS:

REFERENCIAS: Expte."ESYC" Nº 2585/66 Cde.12, 14, 27 al 31 -DIG-

FIRMADO: EDGARDO MARIO CORTELLETTI
COMANDANTE MAYOR
DIRECTOR DE INTELIGENCIA
INTERINO.

cpm Centro de Documentación y Archivo Comisión Provincial por la Memoria

21 OCT 1969

2.Ph.625 extra

Silo

En una conferencia de prensa realizada en un departamento de la calle Bulnes 2094, Mario Rodríguez, 31 años, conocido por el pseudónimo de Silo, expuso vagamente su prédica pacifista y denunció una supuesta campaña de difamación, acusando esencialmente al clero de tales actitudes.

Advirtió también que el 31 de este mes intentará realizar un acto público en Plaza Once, "pero —dijo— será éste mi último intento de comunicar a la gente mis ideas. Si fracaso no continuaré adelante".

A modo de descargo, se refirió a frustradas reuniones públicas en Jujuy y Córdoba y dijo que en esencia se trataba de la armonización interior del hombre. "Pensar, sentir y actuar en una misma dirección".

Afirmó luego que el hombre vive en una sociedad de alienados y que a partir de esa base no se puede planificar una nueva sociedad, porque también sería de alienados.

Su doctrina propone el vacío político, la denuncia pública de injusticias "y el no concretar programas". En síntesis reveló que su teoría está por el "no hacer" y dejar que las cosas agonicen. "De la dinámica de los futuros acontecimientos —dijo— surgirá la dinámica de una nueva sociedad".

Poco después de haberse iniciado la reunión, dos jóvenes cuyas edades oscilaban entre los 16 y 18 años hicieron estallar frente al edificio de departamentos un petardo y una bomba de gas lacrimógeno. No provocó la alteración que aparentemente se aguardaba de la gente de prensa y 40 minutos después un inspector y un suboficial de la seccional 21ª arribaron al lugar para tomar declaraciones sobre el episodio.

Minutos antes, Mario Rodríguez, inquieto por la requisitoria periodística, dejó con algunas preguntas sin responder a quienes fueron convocados a dicha reunión.

cpm Centro de Documentación y Archivo Comisión Provincial por la Memoria

c/ Dpto 14.628

346

Diario: LA RAZON

Fecha: 21 OCT 1969

Silo Llegó a Buenos Aires

Silo llegó y habló como Zaratustra en conferencia de prensa que no alcanzó a ser perturbada por el estallido de un potente petardo arrojado en el zaguán de la casa. "Aquí no hay ningún santón, ningún mesías, ningún maestro", afirmó el extraño predicador mendocino. Dijo que si no lo dejan arengar a sus amigos en la plaza Once el 31 de octubre tendrá que retirarse.

"AQUI no hay ningún maestro, ningún mesías, ningún santón; hay solamente un hombre a quien grupos de amigos le piden que dé a conocer su opinión, y quiere hacerlo sin violencia, en tanto se le opone la violencia", declaró Silo, finalmente en Buenos Aires, tras las resonantes peripecias e incidentes que acompañaron hasta ahora sus intentos de predicación en el interior del país. Y habló como Zaratustra ante la conferencia de prensa que le convocaron sus amigos" para que anunciara su propósito de pronunciar una de sus arengas en un gran acto público a realizarse el próximo 31 de octubre en plaza Once... si lo dejan. A los pocos minutos de iniciar sus declaraciones ante una nube de periodistas, flashes y focos de televisión, una fuerte explosión hizo retumbar el edificio, pero no logró inmutar el porte resuelto ni la voz clara del personaje. La reunión se realizaba en el primer piso de la casa de departamentos ubicada en Bulnes 2094, esquina Arenales, cuando a eso de las 18.45, desde un automóvil que pasó velozmente, fue arrojado al zaguán un artefacto de regular poder detonante; pero fuera del estruendo no produjo ningún daño material. Minutos más tarde se hizo presente un patrullero de la comisaría 21ª, procediendo a recoger los restos del explosivo y practicar las averiguaciones del caso, sin que el procedimiento tuviera otras proyecciones. El oficial se alejó llevando consigo el artefacto. Comentarios de los admiradores que rodeaban a Silo, coincidían en que debía tratarse de un atentado tardista del grupo FAEDA, ya que habían recibido amenazas de esa procedencia. Mientras tanto, Silo proseguía imperturbable con su conferencia de prensa. Se le preguntó sobre el camino que seguiría si las autoridades prohibían la realización del acto del 31 en plaza Once, a lo que respondió en forma rotunda:

No soy ni mesías ni santón, dijo Silo y anticipó que si no lo dejan hablar en plaza Once, abandonará su prédica

—Me han dicho que se conseguiría permiso. Si me prohíben hablar, éste será mi último intento, abandonaré definitivamente mi prédica y retornaré a mi vida privada de meditación y búsqueda del perfeccionamiento interior... Si se producen tumultos, basta de prédica, me aparto, porque rechazo la violencia. Si mis palabras son verdaderas, esto continuará y si son falsas, desaparecerán. Hay grupos que me apoyan y otros que me combaten y atacan; estos últimos son sobre todo los sacerdotes católicos, tanto los oligarcas, como los politiqueros que andan en no sé qué juego revolucionario... Pero de todos modos, mientras no repartan sus bienes entre los pobres, no podemos creerles.

A lo largo de toda la entrevista fue imposible lograr que Silo definiera concretamente en qué consistía "su doctrina", pese a que constantemente se refería a ella en términos de abstracción. Habló de derrotar la injusticia en forma pacífica, pero declaró:

—Una cosa es la no violencia y otra muy distinta es la cobardía: no violencia sin denuncia pública es retroceder ante la injusticia, y denuncia no es agresión. Los invito a reflexionar en lo que pasó en la India cuando Gandhi logró, por el método de la no violencia expulsar a los colonialistas ingleses. Luther King, en cambio, estaba por la asimilación de los negros en un sistema de oprobio. Claro que en la Argentina el problema es otro. Se burlaban de mi prédica cuando el 4 de mayo hablaba de no violencia en mi refugio cordillerano y dos semanas más tarde se producía lo de Córdoba. No soy político ni soy especialista en temas sociales o económicos. Mi prédica es de tipo social y espiritual. ¿El Che Guevara? Era un hombre íntegro, pero no estoy de acuerdo con sus métodos. ¿El anarquismo? Un excelente punto de vista, pero no lo acepto como sistema. Se me dice que es importante proponer un programa y yo afirmo que un hombre alienado diseñará también una sociedad alienada.

—¿Es usted un alienado?

—Busco mi perfeccionamiento en la meditación y en la trascendencia. Creo que hay que apartarse de la política para llegar a producir un vacío que dé lugar al nacimi hombre nuevo, espi armónico. Me basta hombre no robe, ar sea fiel... aunque Dios y no particip nes. Por mi part Dios es una posibi

Silo terminó sus encendiendo un cig "negro", y alejánd habitaciones interi sa. No se parecía santón, ni a un cuidadosamente ai briamente vestido, y pulóver gris, ca corbata oscura. Co que su nombre ver rio Luis Rodrigue por qué le dicen de trigo) ya que el seudónimo, sino Nació en Mendoza día de Reyes, de que se lanzó a la p la cordillera, trabaj rente de una emp mendocina. Ahora ahorros, "que se va y algunos trabajos d nes eléctricas. Empe notoriedad con su Punta de Vacas, e cagua, haciendo siones a Chile. D ladó a Jujuy, dor permiso para sus siguiendo la misi Córdoba, más alg Ahora espera que en Plaza Once. S clericalismo de t manifestado en fo contra los sacerdot hombre normal.

Centro de Documentación y Archivo Comisión Provincial por la Memoria
cpm

347

Diario: CRONICA

Fecha: 1 OCT 1969

SILO HABLO DE LIBERACION NO VIOLENCIA Y PERONISMO

En forma sencilla, pero luciendo buena esgrima verbal, Mario Luis Rodríguez, a quien sus amigos y seguidores llaman "Silo" (granero donde se juntan las mieses), expuso su doctrina. La reunión, convocada por el Movimiento Pacifista, se realizó en un pequeño departamento de una finca ubicada en la calle Bulnes.

Afirmó, que había llegado a Buenos Aires invitado por sus amigos y que, a pedido de ellos, estaba dispuesto a hablar el 31 del corriente, a las 19, en Plaza Once. Predica el pacifismo y la no violencia, sin embargo, luego de su arenga del 4 de mayo en Punta de Vacas, en plena Cordillera de Los Andes, no pudo volver a hablar. Lo intentó hacer primero en Yala, Jujuy, y luego en un barrio de Córdoba, sin conseguirlo, pues la policía prohibió los actos apelando para ello a la violencia: hubo sesenta detenidos.

Sostuvo que no era un "Mesías" y tampoco un "Maestro". "Yo trato de explicar mis experiencias... Los hombres deben pensar, sentir y actuar en la misma dirección". Cuando le preguntaron quiénes se oponían a su prédica, sostuvo: "Los violentos... y los sacerdotes, tanto de la línea oligárquica como la de la politiquera. A estos últimos, les pido que repartan sus bienes entre los pobres, que abandonen su iglesia anticristiana y pagana, que se arrepientan y enseñen al pueblo con humildad".

"No violencia física, no violencia económica, no violencia racial, no violencia religiosa... Pero aquí no termina, no debe haber quedantismo, porque todo esto sin la denuncia pública sería cobardía. Hay que denunciar las injusticias, alejarse de los que engañan y explotan al pueblo, provocar el vacío en los cuadros políticos. Es necesario no avasallar sino ignorar, desoír a los políticos. Cuando se generaliza el vacío a un sistema de poder, tarde o temprano cae por su propio peso. Nada de esquemas, ni declaraciones de principios ni programas, ni plataformas partidarias. Bastan que las grandes mayorías estén de acuerdo con las cosas que no quieren, para que de ese descontento y de esa dinámica surja una nueva concepción adecuada a las circunstancias".

"Si un hombre alienado por la situación actual diseña el futuro, tendremos por lógica una sociedad alienada. Por consiguiente, importa el vacío político, la denuncia pública de la injusticia y la acción no violenta, pero no los esquemas del futuro sino la acción de hoy". Ante una pregunta dijo que "el Ché Guevara fue un hombre armónico, que pensó, quiso y obró en la misma dirección", pero que no creía en sus métodos para liberar al hombre. "La liberación debe partir de uno hacia afuera".

Mientras hablaba, dos petardos sonaron en la calle. Lo habían colocado un grupo de jovencitos, uno resultó herido en una mano. Silo luego diría: "La violencia es como un boomerang..." Usted habla de alejarse de los partidos políticos: ¿Vale eso para el peronismo?

"El peronismo no es un partido político sino un movimiento y más que eso un estado de conciencia, y esto es muy importante", fue su última respuesta.

Finalmente afirmó que si prohiben su arenga en Plaza Once, pensaba dejar de lado este tipo de tarea, retirarse posiblemente a Tierra del Fuego. "No me agrada la violencia... Si lo que digo tiene validez, perdurará...

cpm Centro de Documentación y Archivo Comisión Provincial por la Memoria

A Y F C

nº 405

Mar del Plata, 1º de setiembre de 1970.

POLICIA PROV. BS. AIRES
Nº 350
S. I. P. B. A.
SECRETARIA
A.Y.F.

SEÑOR JEFE DEL SERVICIO DE
INFORMACIONES POLICIALES.-

Elévole adjunto la información requerida en memorando Departamento "C" nº 2123.-

SIPBA
ma.

POLICIA DE LA PROV. DE BS. AIRES
SERVICIO DE
INFORMACIONES

JOSE R. GERMONDARI
COMISARIO
JEFE DELEGACION S.I.P.B.A.

D11
S.I.P.B.A.
Nº de Orden 4750
ENTRADA: Día 2 Mes 9 Año 70
SALIDA: Día Mes

Centro de Documentación y Archivo Comisión Provincial por la Memoria
cpm

nº 405

CUMPLIMIENTO DEPARTAMENTO "C" 2123

MAR DEL PLATA, 1º de agosto de 1970

El grupo perteneciente a la congregación "SILO", se mantuvo en la vivienda de la calle Italia 3036 hasta el día de ayer en que la abandonaron, precisamente al vencerse el contrato de locación, que tuvo vigencia por un mes.

Durante la vigilancia y visitas que se efectuaron a la casa, siempre se encontró a algún grupo manteniendo "retiro espiritual", perteneciente a los integrantes de la misión.

La conducta observada por todos dentro del vecindario fue muy correcta, no existiendo quejas de ninguna clase y por el contrario, muchos vecinos se ofrecieron en su ayuda.

Sintetizando, cabe destacar que los jóvenes en cuestión, simplemente se limitaron a su práctica moral-religiosa, sin trascendencia pública y dentro de un marco de absoluta normalidad.

cpm Centro de Documentación y Archivo Comisión Provincial por la Memoria

Archivo

Pasado a Arch. F.

Devolver al C.

18/8/70

377

Mar del Plata, 14 de agosto de 1970

POLICIA PROV. BS. AS. FOLIO Nº 354 S.I.P. B. A. SECRETARIA A.Y.F.

Pasado a Arch. 19-8-70

31-8-70

SEÑOR JEFE DEL SERVICIO DE
INFORMACIONES POLICIALES.-

Elévole adjunto información relacionada con la identificación de un grupo de jóvenes componentes de una congregación moral-religoso.-

S.I.P.B.A.

Policía de la Provincia de Buenos Aires
Nº de Orden 1430 4310
ENTRADA: Día 16 Mes 8 Año 70
SALIDA: Día ....Mes.....Año.....

SERVICIO DE INFORMACIONES POLICIA DE LA PCIA. DE BS. AIRES

JOSE R. GERMONDARI
COMISARIO

Archivo 19-8-70. mañana

Centro de Documentación y Archivo Comisión Provincial por la Memoria

POLICIA
Nº 355
S. I. P. B. A.
SECRETARIA
A.YP.

INFORMACION DEPARTAMENTO "A"
MAR DEL PLATA, 13 de agosto de 1970

Personal de la Seccional 4ta. de esta ciudad, en el día de ayer procedió a la identificación de un grupo de jóvenes que se alojan temporariamente en la finca ubicada en Italia 3036.

Se tomó conocimiento de la permanencia de dicho grupo, por manifestaciones de algunos vecinos del lugar, que observaron movimientos inusuales en la casa, no pudiendo interpretar exactamente que tipo de actividades allí se desarrollaban.

Trasladados los jóvenes en averiguación de antecedentes a la dependencia aludida, identificáronse como:

[redacted], hija de [redacted] y [redacted] nacida el 15 de febrero de 1952 en Salta, soltera, empleada fábrica pescado "Pastrano", C.I.P.Fed. [redacted] domiciliada con sus padres en [redacted] e Avellaneda y residente en esta ciudad desde el 8 del actual.

[redacted], hijo de [redacted] y de [redacted] nacido el 11 de mayo de 1950 en Cap.Fed., soltero, estudiante de psicología de la Facultad de Humanidades de la Universidad Provincial M.del Plata, curso preparatorio; profesor de judo del Instituto "Beccio" ([redacted] ciudad), domiciliado en esa finca desde hace un mes y medio y anteriormente en 9 de julio [redacted] de Miramar. En Capital Federal, vivía en [redacted] L.E. [redacted]

[redacted] hijo de [redacted] nacido el 7 de octubre de 1952, en La Plata, soltero, trabaja como vendedor por cuenta propia de cosméticos; cursa 5º año secundario en la Escuela de Enseñanza Media de calle 12 y 60 de La Plata; se radicó aquí desde hace cinco días; domicilio anterior [redacted], departamento "A" -La Plata. C.I.Reg.Prov. Pers. [redacted]

[redacted] hijo de [redacted] de San Mateo, nacido el 18 de julio de 1952 en La Plata, soltero, no trabaja, alumno 2º año psicologia Facultad Humanidades U.Provincial local, C.I.R.P.Pers. [redacted] domiciliado en [redacted]

[redacted] Hijo de [redacted] y de [redacted] nacido el 4 de setiembre de 1942 en Jujuy, soltero, estudiante de electromecánica Escuela Albert Einstein, de Salta, electricista por cuenta propia, vino a Mar del Plata el 8 del actual y su domicilio lo es en [redacted]

[redacted] hijo de [redacted] nacido el 15 de julio de 1951 en Capital Federal, soltero, vendedor de cosmético a domicilio, L.E. [redacted] Vino a la finda el 8 del corriente, su domicilio es [redacted] de esta ciudad. Estudiante de 1er.año de física de la Universidad de La Plata.

[redacted], hijo de [redacted] nacido el 27 de enero de 1950, soltero, músico, ha cursado el 3er.año industrial. Vive en esta ciudad,calle [redacted]

///

Centro de Documentación y Archivo Comisión Provincial por la Memoria
cpm

///

[redacted] hijo de [redacted] nacido el 12 de julio de 1950, en Mar del Plata, soltero, estudiante de Arquitectura local, 3er. año, domiciliado en [redacted]

[redacted] hijo de [redacted] nacido el 7 de agosto de 1949, en Mar del Plata, soltero, gasista por cuenta propia, domiciliado en [redacted] ha cursado hasta 1er. año industrial. L.E. [redacted]. En abril de 1969 fue detenido en Mendoza por Hurto.

[redacted] hijo de [redacted] nacido en Cap.Federal el 7 de setiembre de 1946, llegó a esta ciudad el 8 del corriente, alojándose en la finca de la calle [redacted] la que alquiló en 20 mil pesos m/N. mensuales, a los efectos de realizar los ritos de la congregación que componen, siendo él jefe del núcleo a que nos referimos.

De las indagaciones efectuadas y de la observación del material que obraba en poder de los nombrados, surgen las siguientes conclusiones:

Se trata de integrantes de una congregación o logía moral-religiosa, que aspira en sus finalidades a la purificación del hombre a través de la práctica de especiales ritos de retiro y meditación, en los que se cultiva los sentimientos de desprendimiento, humildad y confraternidad humana, en abierta oposición a la organización de las iglesias conocidas, particularmente la católica, de la que critica la jerarquización de sus representantes.

Este grupo sigue las enseñanzas del llamado maestro "SILO", conocido predicador, que dio lugar a la intervención policial en otros lugares del país, especialmente en la Capital Federal.

En Mar del Plata es la primera vez que se conoce la actividad de integrantes de esta secta, pero existen antecedentes tanto en la Dirección de Coordinación Federal como en la Secretaría de Informaciones del Estado, sobre la actuación de la misma en Tigre, Cap.Federal, sur del país y otros puntos.)

Los lugares donde se practican las concentraciones se denominan criptas y el jefe del grupo o encargado lleva el nombre de"Epónimo", teniendo la responsabilidad de las vidas de los componentes, como así de la organización, desarrollo y seguridad.

Ninguno de los nombrados registran antecedentes en ~~esta Delegación~~ y no se han establecido por parte de ellos contactos con movimientos ideológicos.

cpm Centro de Documentación y Archivo Comisión Provincial por la Memoria

S. I. P. B. A. - Departamento

0358

ASUNTO: "IDENTIFICACION DE PERSONAS INTEGRANTES DE UNA LOGIA MORAL-RELIGIOSA, EN LA CIUDAD DE MAR DEL PLATA".-

Nº. 2.208

SINTESIS: Sus integrantes responden al llamado Maestro "SILO", quien se hace conocer a principios del año 1969 en la Provincia de Mendoza y / luego en Jujuy.-

cpm Centro de Documentación y Archivo Comisión Provincial por la Memoria

365
S. I. P. B. A.
SECRETARIA
A.Y.F.

De acuerdo con información obtenida,se ha tomado conocimiento,que en una casaquinta ubicada en la calle 25 entre / 504 y 505 de la localidad de Gonnet,provincia de Buenos Aires,habi tan un determinado múmero de personas,pertenecientes a ambos sexos, los que resultan desconocidos en el lugar,y aparentemente sin ocupación alguna.

De conformidad con averiguaciones llevadas a cabo se ha podido establecer lo siguiente:la finca antes mencionada, es de propiedad de [redacted],domiciliado en la calle [redacted] de esta ciudad,con teléfono [redacted];y que,desde hace aproximadamente quince días a la fecha,y por el término de dos meses,fué alquilada a [redacted],titular de la Libreta de Enrolamien to Nº [redacted] sin ocupación conocida;en la suma de pesos moneda nacional veinticinco mil mensuales.

No obstante lo antedicho,y de acuerdo con informes obtenidos,surge que,conjuntamente con la persona que figura co mo locatario,el domicilio se halla ocupado por: [redacted] con / Libreta de Enrolamiento Nº [redacted] con Libreta Cívica Nº [redacted] con Cédula de / Identidad Nº [redacted] con Libreta de En rolamiento Nº [redacted] con Libreta de Enro- lamiento Nº [redacted] con Libreta de Enro lamiento Nº [redacted];con Cédula de Identi- dad Nº [redacted] con Libreta de Enrolamiento Nº [redacted];titular de la Libreta de Enrola miento Nº [redacted];titular de la Libreta de Enrolamiento N [redacted]I;con Cédula de Identi dad Nº [redacted] con Cédula de Identidad Nº/ [redacted] de quien se desconocen datos de identidad.

Con respecto al aspecto,comodidades y dimensiones de la finca,ésta presenta muy buén estado de conservación,pues to que ha sido entregada con obras de arreglo y pintura recién con cluídos;hallándose edificada sobre un terreno de una dimensión apro ximada de treinta por treinta metros;perteneciendo la construcción al estilo "chalet",el cual consta de las siguientes comodidades:una cocina;un baño,instalado;un comedor;y dos dormitorios de cuatro por cuatro metros;teniendo este inmueble una superficie cubierta de / ochenta y cinco metros cuadrados.

Se deja constancia,que esta morada,se halla situa da en una zona poco poblada,de tipo residencial.

Estas personas,cuyos medios de vida actual se des conocen,se dedican al aprendizaje,enseñanza,meditación,y difusión / de una doctrina seudo religiosa,propugnada por una persona que actúa bajo el seudónimo de "SILO",el que,según datos de sus seguidores,nació el 6 de enero de 1938,en la provincia de Mendoza,Repúbli ca Argentina;habiendo sido educado en su niñez y juventud en insti tutos religiosos;apartándose mas tarde de la doctrina cristiana,y estableciendo un nuevo enfoque místico filosófico de la vida humana,desde el punto de vista material y espiritual,condensando su / concepción filosófica,en una serie de preceptos y teorías cosmogónicas y aplicadas al individuo considerado como un ser libre y emi nentemente espiritual;y autoconsiderándose un "iluminado".

///

cpm Centro de Documentación y Archivo Comisión Provincial por la Memoria

366
S. I. P. B. A.
SECRETARIA
A.Y.R.

///Los antes nombrados,comparten el domicilio señalado, como así los alimentos;llevando una vida comunitaria,dedicada a la meditación y el retiro espiritual.Los fondos pecuniarios,son allegados por cada uno de éstos,formando un depósito común,y habiendo/ sido obtenidos,mediante la realización de trabajos temporarios realizados en anteriores oportunidades;pensando permanecer en esta situación,por espacio de dos meses,y hasta que expire el contrato de locación suscripto por uno de sus integrantes,mencionado precedentemente.

Con relación a la opinión que sustentan los vecinos,éstos han manifestado que las personas mencionadas,demuestran una / conducta ejemplar,sin inmiscuirse en problemas ajenos,y viviendo / en un aislamiento completo;practicando una vida de austeridad,desprovistos de toda clase de comodidades,inclusive mobiliario,(durmiendo,por ejemplo,tendidos sobre mantas esparcidas directamente sobre el suelo).

Se adjunta a la presente,folleto explicativo sobre los fundamentos de esta doctrina,y la labor puesta en práctica por sus discípulos.

Dpto."Reunión",Noviembre 5 de 1970.

cpm Centro de Documentación y Archivo Comisión Provincial por la Memoria

POLICIA PROV. BS. AIRES
Folio
Nº 369
S. I. P. B. A.
SECRETARIA
A.VR.

"C" Nº 3.135

ASUNTO: CONCENTRACION DE PERSONAS INTEGRANTES DE UNA LOGIA MORAL-RELIGIOSA, EN LA LOCALIDAD DE -/ GONNET, PARTIDO DE LA PLATA.

SINTESIS: Se encuentran reunidos en una casa-quinta ubicada en la calle 25 e/504 y 505. Responden al llamado Maes-/ tro SILO, quien se hace conocer a principios del año 1969 en / la Pcia. de Mendoza y luego en Jujuy.

cpm Centro de Documentación y Archivo Comisión Provincial por la Memoria

Nº 3470
S. I. P. B. A.
SECRETARIA
A.YF.

Dento."C" Nº 3.-52

Sr.Ministro de Gobierno
Sr.Jefe de Policía
Sr.Sub Jefe de Policía
Sr.Directorde Informaciones
de la Gobernacion.
Sr. Jefe Comando de Operaciones.

S. I. P. B. A.

11 de noviembre 0.-

Me dirijo a Ud., elevándole adjunto información relacionada con una concentración de / personas integrantes de una logia moral-religiosa, que / sigue las enseñanzas del llamado Maestro "SILO".-

rr

cpm Centro de Documentación y Archivo Comisión Provincial por la Memoria

Diálogo con Horacio Arteaga
VINCENTE

S. I. P. B. A.
SECRETARIA
385

P.- Que es Silo es una persona en si misma. Que papel representa entre Uds. , por lo que llevan el mismo nombre

R. Bueno Silo en este momento se retiró, no era el lider, sino quién entregaba todas las enseñanzas, nosotros le llamamos el Maestro tomó conciencia de que ya había entregado todo lo que tenia que entregar es decir había cumplido con su misión y se retiró.

P. Hace mucho que se retiró

R. No, hace cosa de unos meses

P. La última manifestación en público cuando fué

R. Su última manifestación en público fue cuando apareció en Puntas de Vaca-Mendoza (Respuesta dubitativa)

P.- Cuando decimos "Dió todo lo que tenia que dar" ¿nos referimos a un cuerpo de doctrina o que queremos significar con ellos ?

R.- Se basa en una liberación interior, la doctrina se basa en una manera de actuar, de pensar y de sentir. Se dice que el hombre piensa en un sentido, actúa en otro y siente en una forma muy distinta.

P.- Actuar, pensar y sentir como podriamos explicar esto

R.- Tratar de lograr que el actuar, sentir y pensar sean en una misma dirección. Si el hombre no actuara sintiera y pensara en distintas direcciones no viviriá en estado de violencia consigo mismo y con los demás.

P. Ese sería el fundamento básico de la doctrina que Uds. sostienen

R.-Si claro

P. Donde está contenida esa enseñanza

R. En el Mundo,

P.- Solamente las enseñanzas de Silo contienen estos principios

R.No la necesidad la dió el medio o sea la dió la situación actual del Mundo.Hay todo un estado de violencia; un estado de crisís Se inició como una necesidad todo esto .

Podemos ver que se están matando los unos a los otros. No fisícamente, sino también psiquícamente , económicamente. Fíjese que ha Silo en Punta de Vacas no se lo dejó hablar

P.- Como no lo dejaron hablar, yo vi fotos y por televisor

R.- Claro toda la gente fue hasta allá pero...

P. Hubo prohibición policial

R.- Si parece que sí o sea en ese momento no se lo dejó hablar

P.- Así oportmnidad de una comunicación masiva no tuvo

cpm Centro de Documentación y Archivo Comisión Provincial por la Memoria

POLICIA PROV. BS. AIRES
FOLIA 376
M. I. P. B. A.
SECRETARIA
A.Y.P.

R.- En Puntas de Vacas ~~xxx~~ hubo unas 1.000 personas o un poco más..

P. Como surge el nombre de Silo

R.- Fué un mombre que se le dió a él por resonancia a lo que hay dentro de él. O sea es un sembrador. Es su monento fue un sembrador. Un sembrador ~~xx~~ de todo un sentir, de toda una acción, de toda una forma de vida.

P.- Específicamente, el nombre de Silo de donde lo sacan

R.- El nombre de Silo se encuentra en la Biblia. Una de las interpretaciones de su nombre quiere decir: granero de trigo ..... es decir una resonancia de lo que él es o fué en su momento

P.- Muy bien Silo Pasó. Ahora no puede volver o reaparecer en algún momento

R.- Yo creo que lo que simplemente queda es llevar a la práctica lo que él dijo

P.- Donde esta contenido lo que él dijo , hay algún cuerpo sistematizado de su doctrina

R. Hay una serie de ejercicios que llevan al hombre a ~~xxx~~ toda una liberación interna. Por empezar, el hombre debe conocerse para saber que es en realidad.

P.- En que consisten esa serie de ejercicios

R. Bueno si a la meditación le podemos llamar ejercicios, ese sería un ejercicio.

P.- Entiendo que lo utilizan las religiones orientales en especial

R.- Claro.Si, no, pero allá, no en América. Oriente es Oriente, acá es acá,

P. No hay coincidencias

R.- No. La diferencia es que estamos acá en América. O sea en Oriente se respira aire, pero aquí también se respira aire. O sea si una persona alcanza a conocer su cuerpo como para poderlo relajar completamente, posiblemente a partir de ahí podría lograr otro estado interior

P.- Esto podria estar emparentado con el"yoga"

R. En esto vamos a encontrar muchas cosas de muchas cosas. Este es un momento síntético, de síntesis, de ahí que toda la enseñanza es una síntesis

P.- Cristo también viene a ser una síntesis

R.- En su momento sí

///

cpm Centro de Documentación y Archivo Comisión Provincial por la Memoria

FOLIO 327
M. I. P. B. A.
SECRETARIA
A.YY.

P. Y ese momento para Uds., históricamente y temporalmente es totalmente distinto

R.-Eso fue hace 2000 años atrás. Surgió como necesidad pero hace 2000 años atrás y ahora como necesidad surge esto

P.- Sería un replanteo. De Acuerdo a nueva necesidad , surge esta respuesta

R. Exactamente

~~P.- Podríamos~~

P.- Podriamos entonces decir que Silo es semejante a los personajes que aparecen en el antiguo testamento donde se anuncia la llegada del hijo de Dios.

R. Claro. El dijo en su momento eso.

P.- Es decir la presencia de Silo, se compagina con ese anuncio

R.- Claro- si,. Se compagina si podemos decirle compaginar , El tenía una misión para con él y con los demás. Esn su momento él mismo dijo - apareció en una revista- informativa de que veía la posibildad de que ... eso fue en "Siete Dias"

P.- Está contenido en ese artículo el mensaje de Silo

R. No. Ahí se dá un punto de vista en el intervíú con el Periodista

P.-Es real, Uds. lo aprueban a ese reportaje

R.-Claro, Por supuesto

P. Cuando fue publicado eso

R.- No recuerdo. Fue el año pasado

P.- Fue antes de la reunión de Puntas de Vaca

R.- Puede ser

P.- Suponiendo que yo quiera hacer un retiro de la naturaleza del Uds., que clase de vinculaciones necesito o de que manera puedo integrar un grupo como este

R. Bueno. Tendrias que estar dispuesto a renunciar a muchas cosas

P. Esa renuncia es de tipo material, físico, espiritual.

R.- Si. Por ejemplo renunciar a lo que estas haciendo. O sea por ejemplo, hay quienes entre nosotros renuncian a un perído educativo. A la Facultad . Para él tomarse dos meses en una cosa muy importante, que tendria que sacrificar dos mesesde Facultad, eso no quiere decir que la vuelva a retomar dentro de dos meses Pero es el hecho que por dos meses no va estar en la Facultad. Es decir se detiene para meditar por dos meses. Ese es un tipo de sacrificio.

cpm Centro de Documentación y Archivo Comisión Provincial por la Memoria

POLICIA FED. ARG. Nº 338 S. I. P. B. A. SECRETARIA A.Y.R.

R.- O sea el sacrificio lo sabe , lo lleva o lo hace la persona que lo tiene que hacer en si mismo. O sea que quiere integrarse al movimiento. O sea para unos puede ser sacrificar la Facultad, para otros sacrificar estar en contactos con la familia durante dos meses o a veces puede ser sacrificar un viaje.

O sea un retiro es un momento de detenimiento, de mesura, de meditación.

Desde el puntoa de vista técnico podriamos dar la imagen de un hombre que viene caminando y se detiene; que viene realizando todo un ritmo de hacer y se detiene y empieza a ver todo eso para darse cuenta donde es que está él que ha dejado atrás y que puede tener por delante.

P.- Es decir hacer un análisis interno, retrospectivo y prospectivo

R.- En un momento dado uno se da cuenta que vá y se pregunta hacía donde vá.

P.- Que objeto tiene hacer el retiro en grupos

R. Sucede que vivimos en sociedad no vivimos aisladamente y para hacer un retiro se necesitan una serie de condiciones y las condiciones en este momento estan dadas donde estamos viviendo por eso no lo podria hacer en mi casa donde por ejemplo hay un televisor que me está distrayendo un hacer diario; televisor tenemos durante todo el año, por eso no podria estar en mi casa

P.- Si , pero que diferencia habría entre un retiro solitario y un retiro comunitario como el que hacen Uds.

R. Hay quién lo ha hecho, pero sucede que si uno toma conciencia o se da cuenta de que necesita ayuda, entonces se pone en actutd de recibir y dexaprenderaprenderx aprehender una medicina. Entonces tiene sentido utilizar todas las enseñanzas o aspectos doctrinarios o una doctrina,; algo que en un momento dado entregó Silo.

P.- Los trasmisores de la enseñanza de Silo remedan a los apóstoles es deciir que clase de gente tuvo acceso a las enseñanzas de Silo, por que seguramente no todos habrañ recibido enseñanza directa de él.

R.- La persona que trasmite tiene que estar viviendo eso que trasmite, para poder saber que trasmite. Sedice que el objetivo xxx es lograr la paz interior.

Se trataria de-terminar que hay de violencia en uno . Como se podria luchar interiormente contra esa violencia ;como se po-

cpm Centro de Documentación y Archivo Comisión Provincial por la Memoria

POLICIA PROV. BS. AS.
Fol. 359
S. I. P. B. A.
SECRETARIA
A.Y.P.

dria conseguir esa paz para entonces poder trasmitírsela a los demás. Eso es un aviso , que sería un obrar con la no violencia en el mundo.

P.- Quién sería el vocero que trasmites ese cuerpo de doctrina , esa doctrina que me hace a mí o lo hace al integrante del grupo sentir se en algún momento atraido militante o identificado y quien me enseña o cual es el método, como aprehendo el método por el cual yo me identifico en un determinado momento con un grupo de gente que está en lo mismo que yo.

R.- (Larga pausa) participando de esas enseñanzas que es llevar a la prácticas esas enseñanzas.

P. Quién consigue liberarse de la violencia, consigue la paz espiritual, es decir una tranquilidad, consigue realizarse uno mismo y estaria en condiciones de trasmitir las enseñanzas de Silo. Muy bien yo podria conseguir una pacificación interior, despojarme de la violencia,tratar de ver las cosas buenas de los demás . Todo muy bien . Pero como puedo trasmitir las enseñanzas de Silo si no las conozco; porque supongo que Silo habrá dejado enseñanzas , de puntos fundamentales para que uno consiga esa pacificación interna, o una especie de método.

R.- (Larga pausa)Claro..., sea tecnicamente para poder recibir algo, se dice que el hombre debe estar en crisis. En este momento la crisis es generalpor eso es que existe todo esto. O sea hay un momento de crisis; el hombre hecha por la borda una serie de cosas que tiene él y con las cuales vive. Las hecha por la borda por que ve que no le sirven o sea en ese momento está en condiciones de recibir algo , O sea tenemos un vaso de agua, si está lleno, hasta arriba no puede recibir más líquido. Tiene que estar vacio....

P.- El estado de crisis es el momento oportuno para recibir algo. Quién nos hace vivir el cambio del estado del Crisis

R.- Trasmite la enseñaneza aquel que la ha asimiliado interiormente o sea aquel que ha logrado desarraigar una violencia interna y en su lugar colocar u obtener una paz interior. O sea que cuando un hombre logra estar en paz con el mismo, así el mundo a su alrededor caiga a pedazos el se va a seguir manteniendo como es. En cambio un hombre violento es un hombre que no está firme en su

////

cpm Centro de Documentación y Archivo Comisión Provincial por la Memoria

POLICIA DE LA PROVINCIA DE BUENOS AIRES
Folio 380
D.I.P.B.A.
SECRETARIA
A.Y.F.

mente y tiene todo un medio ambiente que está también convulsionado por todo un estado de violencia se siente arrastrado por todo ese medio ambiente. Por eso es que si todos en el retiro tuviesemos mal nadie nos sacaria del embrollo. Se necesitaria alguien que a pesar de todo el estado de violencia nuestro sea el que nos guie

P.- En este retiro habrá muchos que se encuentran en estado de crisis, pero también entre Uds, hay alguien que no está en estado de crisis

R. Claro por supuesto y

P.- Y en este momento está haciendo que Uds. salgan del estado de crisis

R.- ...

P.- Quien es en este momento el que no encuentra en estado de crisis

R.- Me parece que esto va más allá de todo lo que podria ser esta charla. Lo veo algo muy personal

P.- Que relación hay entre SILO o Uds. y grupos parecidos como podría ser KRONOS?- Que conocimiento de KRONOS tiene?

R.- (Larga pausa). Bueno...en su momento fue una orden a nivel de estructuras ese;todo un grupo de gente que se nucleó a traves de nombre, KRONOS, para poder realizar las prácticas y los ejercicios que hacemos siempre.-

P.- Las mismas prácticas que hacen Vds.- Es un grupo similar

R.- Sí, de meditación, interpretación y relajamiento.

P.- Es similar o de la misma organización

R.- Claro, es de la misma organización. Existen algunas modificaciones que se dan en el tiempo, o sea como nada permanece inmóvil; todo va en el tiempo sucediendo moviéndose de ahí que existen otras necesidades de que existe otra "forma mentis" exteriormente. Interiormente decimos que todos somos iguales, Es por eso que los ejercicios se van modificando.

P.- Ahora cambiaron de signo, entonces - P.- Por que KRONOS tenía el signo de la víbora

R.- Sí; era una forma de representar el TIEMPO

P.- Ese ya no lo usan más

R.- Sí. ahora el signo es un Círculo y un triángulo. El signo de KRONOS tenía un significado intrínsico,que en sí mismo le daba el significado del signo.-

Toda la estructura que se daba tenía una tónica, un tiempo. Había que hacer algo determinado en un tiempo, esperamos que se diera ese algo en ese tiempo y luego surgieron otras cosas.-

cpm Centro de Documentación y Archivo Comisión Provincial por la Memoria

POLICIA PROV. BS. AIRES
Nº 381
S. I. P. B. A.
SECRETARIA
A. VE.

P.- Que significado tiene el nuevo signo

R.- Al hombre. Al hombre en función de el mismo, en su forma de sentir de pensar y de actuar. Son tres fuerzas, tres coordenadas.

P.- Esto también tiene algo que ver con LOS CABALLEROS DEL FUEGO, organización que también tiene su origen en Mendoza.

R.- (rápida) De eso no tengo ningún conocimiento

P.- Al cumplir KRONOS su etapa se desintegra o prosigue como una orden primaria.

R.- Desaparece, como desapareció. La gente que lo integró pasa a formar la nueva organización como etapa superior

P.- La organización interba de Kronos fué superada

R.- A nivel de estructura se sigue manteniendo. Siempre se necesita alguíén que transmita algo y alguién que escuche

P.- Decimos que este es el momento mas sintetico - porqué- que nuevas necesidades hay

R.- Todo momento de sintesis es extraño al hombre mismo. O sea no es el hombre el que provoca el momento de sintesis, es la situación la que dá un momento histórico sintético.

De ahí que si se dá un cambio a nivel de masas, si de dá un cambio negativo como el que se está dando o sea un cambio que esta llevando a la auto-destrucción del hombre.

Bién dijo en un momento SILO: "salvemos al hombre de la venganza que ya se acerca,-

Esa venganza de la cual hablaba SILO, es algo que está adentro del hombre y que por estar dentro del hombre se vá a volver contra él mismo.-

O sea cuando el hombre se enfrente con todas sus cosas, con todas las cosas que ha hecho, fallará por su propia base.-

Nadie va a pisar a nadie ni nadie vá a imponer el destino a nadie, si nó que el hombre se va a destruir a si mismo....tanta violencia va engendrar.-

O sea,fisicamente, si lo vemos desde ese punto de vista es como un centro magnéticoque atrapan mas partículas de esa misma carga.e

Es un centro negatívo, que es una persona que actua dentro de una serie de normas que la llevan a ser tal.

P.- Dentro de esta doctrina Uds. visualizan salidas de tipo político o como se operaría un cambio de ser necesario y como salida para el hombre

Centro de Documentación y Archivo Comisión Provincial por la Memoria
cpm

382
S. I. P. B. A.
SECRETARIA
A.Y.P.

P. Cómo definirías una salida o un cambio, para lograr no la auto - destrucción del hombre por el hombre, sino la armonización del hombre para con el hombre?.

R. Cuando se dé el vacío político, por ejemplo, cuando se dé el no accionar, cuando el hombre en vez de ser violento hacia afuera, sea violento hacia adentro, contra el mismo, el hombre EL mismo va a encontrar la formulita o la solución o va a saber que hacer.
O sea cuando en vez de enfrentarse con los demás, se enfrente con él mismo, cuando en vez de enfrentar la violencia que existe de los demás hacia EL, primero enfrente su violencia, entonces va a cambiar, va a cambiar EL solo.

P. - Cómo lograr que los distintos estratos, remitiéndonos a la realidad circundante, logren descubrir esas formulaciones - porque nos encontraríamos con que mucha gente no está en condiciones de pensar ésto- ?

¿ Cómo aunar las fuerzas que no sean negativas para tratar de lograr algo diferente?.

R. Cuando cada uno, o sea cuando uno, logre visualizar lo que es necesidad en uno y lo que es deseo en uno y le de más bolilla a lo que es necesidad y no al deseo, entonces va a desaparecer todas esas diferencias que existen en el hombre.
Sea la violencia que existe en el hombre está engendrada por todo el deseo que hay en EL.

P. Para hacer ésto se necesita un nivel de cultura determinado...
En un momento dado, es claro, que todos quisiéramos que todo estuviese O.K.,magnífico, fenómeno, todo el Paraíso .

Pero al mundo fuimos largados, como fuimos largados... hemos sufrido una serie de accidentes, que se puede llamar civilización, que se puede llamar ley del tiempo.
O sea son accidentes que hacen que alguien llegue a Ministro y otro sea lustrabotas, desde un cierto punto de vista.
De ahí que decimos que el hombre necesita una serie de esfuerzos concientes, intencionales, para que el hombre pueda cambiar, evolucionar, superarse

P. - Por lo que el hombre con una serie de esfuerzos individuales conseguiría cambiar?.

Lo importante es ver en uno que es lo quebhay de necesidad y que es lo que hay de deseo. Este sería además un esfuerzo conciente. A partir de ahí tomar las decisiones.
Bien,yo acometo mi vida hacia adelante y trazo mi futuro en base a una necesidad mía, o en base a un deseo mío.

Por eso es que estando todo tan mezclado dentro de la licuadora que es uno, dentro de la licuadora mayor que es uno, dentro del medio, es que hemos coincidido todos aquellos que andamos con estas ideas en la necesidad de hacer un retiro.

P. - ¿ Para tratar de encontarse todos individualmente y comunitariamente entre los que componen el retiro?.

R. Si, para tratar de comprenderse a sí mismo, tratar de comprender a los demás y luego, una vez finalizado el retiro, volver

///

Centro de Documentación y Archivo Comisión Provincial por la Memoria
cpm

FOLIO 383 S. I. P. B. A. SECRETARIA A.Y.F.

porque no nos vamos a recluir para recluirnos, cosa que no tendría sentido. Sino cada cual hubiese armado su mochila y se acabó la historia.

P. ¿ Cómo conseguríamos que todas las personas piensen y actúen así?.

R. No es cuestión de lograr que toda la gente pensase como pienso yo.
No se puede obligar a nadie que se despoje de la violencia que hay dentro de EL; eso tiene que surgir como necesidad en uno.
Surge como necesidad en uno cuando el sujeto, cuando una persona está en crisis.
Si se lo obliga da resultados negativos a la larga o a la corta.

P. ¿ Llevado compulsivamente el pensamiento así y la obligación a determinadas políticas, ya sea dentro del sistema capitalista o el marxista el Estado presionando para que cierta gente o la gran mayoría piense en una forma determinada, a la larga eso produce una reacción?.

R. Sí. Pero no es la forma o sea no es el Capitalismo ni es el marxismo ni es el hippismo ni es nada. Es el hombre como es él por dentro.
Claro. También está esa cosa que es el medio ambiente.
Si fueras un sicólogo sabrías de que el medio ambiente lo condiciona a uno y aparte del medio ambiente condicionarlo a uno, uno es como es.
Desde un punto de vista fisiológico hablaríamos de glándulas internas.
O sea uno es como es porque está condicionado fisiológicamente o anatomicamente de una manera determinada.
Entonces se dan dos cosas, lo de afuera y lo de adentro. Bein que lo de afuera es demasiado grande para que yo pueda aprehenderlo. Inclusive desde un punto de vista técnico, luchar contra eso.
Es mucho más fácil, está más dentro de mis límites de posibilidades de lograr yo luchar con todo lo que tengo dentro, por una cuestión de tiempo y una cuestión de espacio, que luchar contra algo que está fuera mío. Está muy probado eso.

O sea el hombre ha estado tratando siempre hacer de acá para afuera sí macanudo, pero para hacer de acá para afuera, primero hay que hacer de acá para adentro.

Porque de acá para afuera es muy pobre. Es un medio pero no es un fin Porque si el hombre piensa, que parte de acá para afuera, pues entonces todos tenemos un coche y todos nos llenamos la panza, como queremos llenarnos y todos tenemos este"status" y todo tenenos aquello ¿ y ya estamos felices?.

La humanidad ya ha perdido mucho tiempo para lograr eso. Pero pareciera que hay algo más. De ahí que fracasa el capitalismo, el marxismo y todos los "ismos"

---

cpm Centro de Documentación y Archivo Comisión Provincial por la Memoria

Nº 384
S. I. P. S. A.
SECRETARIA
A.VE.

- [redacted] -

P. ¿ Tengo entendido que ustedes se encuentran tramitando personería jurídica?

R. Si hemos pedido Personería Jurídica en el Ministerio de Relaciones Exteriores y Culto de la CAPITAL FEDERAL.

Los detalles del expediente están en Buenos Aires.

La denominación es "CENTRO DE LA RELIGION INTERIOR".

Nosotros presentamos los Estatutos. Hemos ido aproximadamente unas 200 veces a ver que resolverían y siempre se ~~xxxxxxxxx~~ delegaba esa cuestión de un lugar a otro.
Nos decían que se nos enviaría a nuestro domicilio.

P. ¿ Que les exigieron en el Ministerio ?.
Bueno. Todos los Estatutos.

P. ¿ En cuanto a nombre de personas?.

R. Buenos. Los miembros que forman la Comisión y unas cincuenta firmas como paracque esa Institución funcionara.

P. ¿ Con que nombre solicitaron permiso para que funcionara?.

R. CENTRO DE LA RELIGION INTERIOR.

Nunca obtuvismo respuesta. Nos dieron un comprobamte como que habíamos presentado los Estatutos, pero nunca obtuvimos respuesta de eso.

Hace un año y medio de ésto. Hemos insistido sobre la cuestión.

Ahora no se porqué no se da eso. Aparte siempre nos ha sucedido lo mismo. O sea nuestras peticiones nunca han tenido eco. ¡No sé por qué!
No tengo la menor idea por qué. Posiblemente por que quizá nosotros nos movamos dentro de otra cosa ...

P. ¿ Habrá temor a lo desconocido?.

Claro, tienen que temerle a lo desconocido ; te das cuenta?. Porque no saben en que atenerse con respecto a ésto.

Creo que es un problema de confusión. Un sistema mayor con un sistema menor. Sabes perfectamente que si a vos te rige en cierta medida el sol, vos estás dentro dél sistema solar, que es el que dá energía. Por eso es que todo esto es un problema de sistemas que vos desconoz cas otra cosa y por eso mismo le temas.

Aparte por que vos no lo conocés, lo que se defiende es tu cuerpo, o sea que es lo que hacés con el miedo, lo degradás? , por un lado riéndote o llorás sí? o segregás adrenalina?

Frente a eso el intelecto no tiene razón; porque es más poderoso el estímulo exterior que interior.

El intelecto funciona en tres tiempos; diferenciadamente, complementa riamente y sisntéticamente.

O sea que el hombre que es un ser superior dentro de todos los animales, por ese simple hecho que puede pensar en tres tiempos. Simplemen te que piensa binariamente o sea en dos.

O sea no conoce otra forma de pensamiento.

Centro de Documentación y Archivo Comisión Provincial por la Memoria
cpm

FOLIA 385 Nº S. I. P. B. A. SECRETARIA A.Y.E.

Tiene la capacidad para hacerlo, simplemente que no lo puede hacer o no lo quiere hacer., o no le interesa; quizá le interesa otro tipo de valores.

Por otro lado estoy muy de acuerdo que no le interese

No se si vos creés en la Astrología? No tengo conocimiento

Por ejemplo vos sabés que soy de Sagitario y por qué? Hay astrólogos que te dicen, bueno porque hay un planeta que rige el momento de tu nacimiento, o sea llevás el "sellito". Todos llevan su sellito o como otros dirían su "talón de Aquiles".

Ahora vos date cuenta que aquí el problema que se plantea o que se le ha planteado siempre a Uds. en el Ministerio de Relaciones es así relacionado con provocaciones de tipo más bien político, porque es indudable que a Uds. no les han dado el permiso o su autorización para manifestarse así libremente como tienen las demás religiones o movimientos, por esa razón, posiblemente.

La trascendencia que podría tener una organización de esta naturaleza llevada a la práctica en forma masiva.
así

Nos interesa más el conocimiento interno de uno mismo; sabemos que por ese lado, sabemos que por ese lado se puede hacer algo.
Pienso que no se puede cambiar una Sociedad; pienso que tiene cambiares el hombre. Y en base al cambio del hombre, así en forma particular, vos creés que no puede cambiar la Comunidad?

Puede ser, pero creo que es bastante embromado y dificultoso.

Por que muchos quieren y otros no quieren, u otros necesitan y otros no.

Esto no es compulsivo. O sea que vos me hablás respecto al fin de esto bueno nosotros solo pretendemos al fin de la liberación del hombre.

Pero se entienda liberación, se entienda libertad con todo sentido de la palabra.

No una democracia o un dogma ni una doctrina. O sea fijate vos yo esto no lo tomo como una doctrina sino que lo tomo como un medio, para mi libertad.
No sé si te claro es claro. A mí todo esto me importa tres cuernos no se si es claro, esto es simplemente es un medio que me llega a mí; que a mí me sirve y por eso lo utilizo, te dás cuenta?

Si no fijate que yo también quedaría prendido de este sistema.

Me quedaría enajenado de todo esto y no me interesa enajenarme de todo esto.

Yo no digo alejarme del medio social en que vivimos; yo creo que el medio te puede brindar muchas cosas y que puede enseñar muchísimas más; creo que es necesario inclusive.

Simplemente si nos retiramos aquí es porque pensamos que hay un trabajo que no podemos realizar en las ciudades; que necesitamos de un silencio de un trabajo en conjunto. Te das cuenta?

O sea es un estudio esto. Posiblemente no es un estudio de Universidad no de Facultad. En la búsqueda interior hay que buscar el medio propicio para que esa búsqueda interior se acelere; pero no lo vas a encontrar en las ciudades.

cpm Centro de Documentación y Archivo Comisión Provincial por la Memoria

POLICIA PROV. BS. AS.
FOLIO
Nº 386
S. I. P. B. A.
SECRETARIA

Sí, lo podemos encontrar en una ciudad, como en cualquier lado.

No es cuestió de aislarse diez años a un Convento; yo creo que se puede encontrar acá como en la ciudad como en cualquier lado o en la China.

Está ~~enxix~~ eso implícito en cada hombre, en la conciencia de cada hombre.
Aquí en cierta medida tomamos conocimiento así de problemas que no podemos ver fuera, No es cierto? Por que muchas veces también nos enajenamos con ~~lx~~el mèdio. Entonces tomamos cierta distancia para ver lo que sucede, realmente con lo que uno tiene ~~x~~dentro.

Nosotros hablamos de una religión interna; de una moral interna, no de una moral impuesta o una condición impuesta o un dogma impuesto.

Suponete que aquí sí, se siguen ciertos ejercicios, no es cierto?

Que nos permiten ver cosas. Eso no quiere decir que yo me tenga que quedar agarrado a eso, quizá yo de eso tomo uno solo o tomo todos.

A mi no me interesa en absoluto el dogma ni la doctrina.

Por que sé que también es eso, es una secta y por lo tanto eso es un redil para el hombre.

~~Es~~ ~~a~~ ~~dogma.~~ ~~Se~~ ~~han~~ ~~dive~~ ~~si~~ ~~creadas~~ ~~en~~ ~~las~~ ~~creencias~~

Fíjate los tiempos cambian. Occidente está enquilosado. Perdón Oriente está enquilosado. Ya tiene sus formas de vivir, sus cosas. Nada que ver con Occidente.

Aquí es una coación de razas y de pueblos. Esto es más limpio, más sano. Es aquí donde puede ser, donde el hombre puede darle un significado a su vida.

No dentro de los canones esquemáticos, te das cuenta?

Lleno de reoncores y sinsabores y de dolores, sufrimiento.

Pero no te olvidés que somos occidentales.

No sé si es original pero sí positiva.

Las personas que están trabajando aquí que se yó ellos le dan un ~~x~~ ~~x~~ ~~x~~

S. I. P. B. A.
SECRETARIA
A. Y. E.
Nº 384

(Esta copia se mandó el 10-12-1970. Emp.Rodriguez.-)

GOBERNACION 1 OK VA PARTE BUENAS TARDES

PARTE 7949/2281 7/12/70 HS 1605
DE SIDE DTO. 3 EP
PARA .SIPBA.

==========

A SU MEM. DPTO. ''C'' NR . 3386,SOLICITO DEL SR.JEFE QUIERA TENER BIEN REMITIR,A TITULO DE COLABORACION,OTRO EJEMPLAR SILO ''RETIRO GONNET'' REMITIDO POR MEMORANDO DE REFERENCIA.

==========

TTIO.COPES REC:EN SIBAIRES PARA SIPBA STA. D'ADDONA

cpm Centro de Documentación y Archivo Comisión Provincial por la Memoria

POLICIA PROV. BS. AIRES
Nº 388
S. I. P. B. A.
SECRETARIA
A.Y.F.

Este Organismo tomó conocimiento en fecha reciente que un grupo de jóvenes participan de un denominado "retiro espiritual" en la localidad de GONNET, partido de LA PLATA.

A fin de verificar todas las circunstancias que justifican la presencia de estas personas en jurisdicción de la Provincia, se dispusieron una serie de medidas tendientes a la individualización y la obtención de informaciones relacionadas con su quehacer.

Se constata que se encuentran instalados en una finca ubicada en la calle 25 entre 504 y 505 de la localidad antes mencionada y según sus manifestaciones se trata de los seguidores del "maestro" SILO, de conocida actuación, iniciada en Mendoza.

Se conforma a continuación un amplio informe relacionado con las actividades actuales que desarrolla este grupo, describiendo los antecedentes que se poseen de distintas fuentes, que permiten elaborar un panorama de conjunto a efectos de conocer el accionar y su posible proyección.

La relación de los hechos estará comprendida en los siguientes temas:

- SILO: sus referencias personales. Significado de su nominación;
- Las enseñanzas de SILO: Principios y métodos de difusión;
- Sus seguidores: Referencias retrospectivas y situación actual en el ámbito Provincial.
- Apreciación de conjunto sobre el momento actual de esta Organización, conforme con los antecedentes obrantes.

- A N E X O -

- Referencias personales de los participantes del "retiro" de GONNET. (Ilustración fotográfica de los componentes y del lugar.

//////

cpm Centro de Documentación y Archivo Comisión Provincial por la Memoria

POLICIA PROV. BS. AIRES
Nº 389
S. I. P. B. A.
SECRETARIA
A. 16.

I) SILO: Sus referencias personales. Significado de su nominación.

Se trata de [redacted] quién se hace llamar SILO, nacido el [redacted] en la Provincia de Mendoza.

Cursó estudios en un Colegio religioso, a partir de los seis años, terminando su preparación doce años más tarde.

Sus seguidores, mistificando su personalidad, relatan que poco se sabe desde sus dieciocho hasta los treinta años, comentando que en ese lapso habría viajado por América y Europa, dando un significado providencial a esta presunta desaparición.

Conformada su preparación espiritual a los veinticuatro años, organiza la enseñanza de Escuela, a un reducido número de discípulos, quienes luego serán los encargados de difundir su mensaje.

Su aparición en público se produce en forma muy circunstancial, hasta el publicitado retiro en Punta de Vacas, en las inmediaciones del Aconcagüa, a partir del 1º de enero de 1969.

En mayo de ese año se convoca a una reunión en Punta de Vacas de la que participan aproximadamente 400 personas, algunas procedentes de CHILE, con presencia del periodismo de distintos lugares del país, incluyendo grandes diarios y revistas de la Capital Federal.

El nombre adoptado ha sido extraído del Antiguo Testamento. En Génesis (Capítulo 49, párrafo 10), se lee:

"No caerá el cetro de JUDA ni el legislador de entre "sus pies, hasta que venga SHILOH, ... ata a la vid su pollino, lava "en vino sus vestidos y en sangre de uva su manto".

Hay una serie de circunstancias coincidentes que determinan la justificación por parte de sus seguidores del advenimiento del "maestro". Hacen referencia que en el mundo hay siete "chacras" (resultarían ser centros de fuerza espiritual y cósmica).

Una de ellas estaría en el Aconcagüa "techo de América"; el Everest y el Ararat, serían otros de los siete.

///

cpm Centro de Documentación y Archivo Comisión Provincial por la Memoria

POLICIA PROV. BS AIRES
FOLIO 390
S. I. P. B. A.
SECRETARIA
A.Y.P.

/// Teniendo en cuenta los grandes movimientos espirituales que han surgido de estos dos últimos lugares, manifiestan la importancia que reviste, el hecho de que SILO, haya hecho su aparición para irradiar su doctrina en esta Región Andina.

El suceso de Punta de Vacas habría sido el momento culminante en lo que respecta a la presencia física relacionada con la comunicación masiva de SILO, a la que se dió gran difusión. Con posterioridad se anotan apariciones de tipo publicitario en la Capital Federal, no consiguiendo crear gran expectativa.

Luego de estos acontecimientos y según manifestaciones de sus seguidores, SILO habría cumplido su misión, entregando sus enseñanzas ("dió todo lo que tenía que dar"), retirándose de su vida de maestro.

Confirmando lo que dicen sus adeptos, en el momento actual no se ha detectado su actividad, ni se ha obtenido referencia alguna -en los diálogos mantenidos- que indique sus propósitos en el futuro.

cpm Centro de Documentación y Archivo Comisión Provincial por la Memoria

FOLIO 391
M. I. P. B. A.
SECRETARIA
A.Y.F.

II) Las enseñanzas de SIIO. Principios y métodos de difusión.

a) La enseñanza de Escuela:

Este tipo de enseñanza fué dirigido a un reducido número de discípulos y traducen las experiencias vivenciales y culturales recibidas a través del tiempo de preparación espiritual, por el "maestro".

"Para participar de estas enseñanzas, se necesita un "gran espíritu de sacrificio y una enorme paciencia. No hay mucha gen"te con tal vocación, por este motivo se da a grupos de números redu-"cidos".

Aquí, en este exordio que utilizan los miembros de la organización, están contenidas las pautas generales a tener en cuenta por aquellos que decidan participar de esas enseñanzas.

Para el observador, esta etapa del conocimiento de la doctrina de SIIO, resulta el punto más oscuro a esclarecer. Las experiencias recogidas, a través del diálogo y la observación, indican que el "retiro de GONNET", sería utilizado por sus participantes para la transmisión y conocimiento de las enseñanzas de SIIO, a nivel de "enseñanza de Escuela".

Ellas van dirigidas a "la búsqueda de la armonía interior, a la comprensión del hombre, buscando en las profundidades del espíritu", recurriendo para ello a la meditación, a ejercicios y prácticas y exteriorización de problemas individuales y de conjunto.

Esa "búsqueda de la armonía interior" está relacionada con encarar el problema de la existencia, que conduciría a una auténtica felicidad. Es decir, intentan resolver el problema del hombre occidental, por no haber encontrado el camino que lo realice espiritualmente.

La necesidad de ésta búsqueda "la dió el medio o sea, la situación actual del mundo". "Hay todo un estado de crisis y de violencia, que envuelve al hombre individual y colectivamente".

De ahí la necesidad de esa búsqueda interior, para poder desarraigar la violencia intrínseca del hombre, que proporcione la paz interior, en forma individual, para luego ser transmitida al medio.

///

cpm Centro de Documentación y Archivo Comisión Provincial por la Memoria

MESA PROV. DE LA MEMORIA
Nº 392
S. I. P. B. A.
SECRETARIA
A.YF.

/// Consideran que los males que afligen a la humanidad, no son de índole material o corpóreo, sino más bien de carácter psíquico-espiritual. "Se ha comprobado que sin dedicarse a la posesión irracional de los objetos y sin predicar utópicas teorías de comunidad, el hombre puede llevar una vida apacible, controlada y en perfecta concordancia consigo mismo".

La presunta originalidad de su posición, hace que los miembros de esta organización nieguen vigencia a las estructuras políticas y religiosas actuales. Creen exclusivamente en las posibilidades individuales del hombre para salir "de su estado de crisis", fuera de cualquier contexto político, religioso o social vigente.

El desencuentro interior del hombre deviene de una desarmonía en el "pensar, actuar y sentir". Niegan la existencia de un cuerpo de doctrina y afirman que la "liberación interior y el logro de un pensar, un actuar y un sentir, en sentido coincidente" son los elementos básicos para el hallazgo del equilibrio personal.

Cabe preguntarse inmediatamente, frente a aseveraciones tan vagas desde el punto de vista doctrinario, siempre de acuerdo con los elementos de juicio obtenidos, ¿ cuál sería la metodología a aplicar para despojarse de la violencia interior y conquistar un perfecto equilibrio ?. Ello se contesta con las prácticas y meditación mencionadas anteriormente.

Estos instrumentos sencillos, intensamente empleados en los "retiros espirituales", se hacen individualmente y en conjunto. La meditación es el medio que utilizan para lograr un total relajamiento que posibilite a partir de aquí el logro de un cambio del estado interior.

Los ejercicios y prácticas físicas generan el equilibrio de los centros motrices.

En una de las visitas realizadas se pudo percibir la práctica de "ejercicios sensoriales". Tal como se ilustra en el anexo fotográfico; simulaban en la emergencia la falta de visión, olfato, oído ó tacto.

///

cpm Centro de Documentación y Archivo Comisión Provincial por la Memoria

398
S. I. P. B. A.
SECRETARIA
A.YF.

/// Con ello pretenden demostrar que hay fuerzas interiores que pueden desarrollarse de tal forma que suplanten la falta real de algún órgano o miembro.

La necesidad de estas prácticas induce a los componentes a recluirse en lugares apartados e incomunicados con la realidad habitualmente circundante. Desde el punto de vista técnico, definen el "retiro espiritual" como "la imagen de un hombre que viene caminando y se detiene; que viene realizando todo un ritmo de hacer y lo interrumpe para verificar donde está él, que ha dejado atrás y que tiene por delante; o sea un"retiro" es un momento de "detenimiento, de mesura y de meditación".

Todos estos ejercicios necesitan de un orden, de una estructura previa, de experiencias anteriores, es decir, de alguien que transmita lo que ha asimilado de la doctrina y que supuestamente haya superado su estado de crisis. No obstante que en las entrevistas se logró un diálogo amplio, cada vez que se incursionaba sobre la estructura interna del grupo o quién dirigía sus actividades, era evidente el deseo de ocultarlo, desviando el tema al terreno de las divagaciones.

Pero, de todas maneras y acorde con los antecedentes obrantes sobre prácticas anteriores de los precursores del "grupo de GONNET", se sabe que en su estructura interna, existe un orden establecido, donde los dirigentes se denominan "epónimos" y los iniciados "coetáneos".

En este caso, y luego de las entrevistas realizadas quedó en evidencia que el epónimo era [redacted], persona con experiencias anteriores, que son mencionadas en sus antecedentes adjuntos.

Es decir, que en un intento de interpretación sobre el curso futuro de esta organización y de acuerdo con esta experiencia, la "Enseñanza de Escuela" que estamos refiriendo se ha diversificado entre aquellos que tuvieron acceso a las enseñanzas directas de SIIO.

///

cpm Centro de Documentación y Archivo Comisión Provincial por la Memoria

394
S. I. P. B. A.
SECRETARIA
A.Y.F.

/// Esto significaría que el proceso se ha desarrollado en dos etapas, hasta el presente. La primera de ellas contiene a SILO transmitiendo directamente sus enseñanzas y finaliza cuando sostienen que "El período de la enseñanza interna o de Escuela ha terminado y el granero que acumuló el alimento del pueblo se abre para que los que sufren hambre sean saciados."

La segunda está encarnada en la prosecución, por parte de quienes recibieron directamente las enseñanzas del "maestro", en transmitirlas a nuevos adeptos, en nuevos adherentes proclives a esta clase de manifestaciones.

b) La enseñanza popular.

Este tipo de enseñanza, que los seguidores de SILO pretenden que alcance difusión masiva, se hace utilizando todos los medios de comunicación disponibles.

El "maestro" ha tratado de llamar la atención de los grandes diarios en distintas oportunidades, la más calificada de ellas seguramente lo fué con motivo de su aparición en Punta de Vacas, que concitó la presencia de los medios televisivos, radiales y reporteros de diarios.

Sus ideas básicas han tenido acogida también en revistas de la Capital Federal de corte sensacionalista; se ocupó hace algún tiempo de este fenómeno la Revista "ASI", y la Revista "SIETE DIAS", que dentro de sus características peculiares, tienen ganado un público masivo proclive a determinados temas.

Existen publicaciones de muy reducido tiraje y circulación que editan los seguidores de este "movimiento". A principios del corriente año, una revista denominada precisamente "SILO", hizo su aparición, conteniendo detalles biográficos del "maestro", referencias sobre su trayectoria y sintéticas enunciaciones doctrinarias.

No obstante la aparente indiferencia que muestran por estos modernos medios de comunicación, es evidente que han tratado de llamar su atención. A las circunstancias ya mencionadas se suma alguna aparición de SILO en la Capital Federal, con el propósito de ampliar su prédica, que tuviera accidentado trámite (se sabe que no se

///

cpm Centro de Documentación y Archivo Comisión Provincial por la Memoria

FOLIO 395 S. I. P. B. A. SECRETARIA A.V.F.

///le autorizaron actos públicos en esa jurisdicción y una entrevista televisiva no logró el impacto que esperaba).

Pero indudablemente el método preferido que utilizó SILO en sus exposiciones que fundamentan la "enseñanza popular", es la arenga, que por su intermedio ha ganado prestigio entre sus admiradores, quienes hacen resaltar que "desde 1969 en que SILO comenzó a predicar en Chile y Argentina, lo hizo con ese estilo especial, hablando al corazón de cada hombre como si meditara y no como el que agita una doctrina".

No obstante que no se han obtenido hasta el momento datos concluyentes en sentido afirmativo, los indicios recogidos permiten deducir que los encargados de difundir estas enseñanzas populares, que no constituyen ciertamente un cuerpo de doctrina de sólida estructura, son los que componen los "retiros espirituales", a quienes tienen acceso los "epónimos", o sea aquellos integrantes de la organización que han acumulado experiencias anteriores y probablemente han tenido contacto directo con SILO (se ha mencionado que en el "retiro de GONNET", tal papel es desempeñado por [redacted]).

Sus participantes, en sus prácticas de "Enseñanzas de Escuela" descriptas, a través de los ejercicios espirituales y psico-motrices, se interiorizan de esos principios básicos y en caso de seguir adheridos como militantes, lo hacen con profunda fé y lealtad, porque se opera todo un cambio en la personalidad luego de un lapso prolongado de compartir estos ritos.

Esa difusión es sencilla, "porque no depende de organizaciones ni de iglesias, sino del calor humano de los propagadores". Sus propagadores se dirigen a sus familiares, compañeros de trabajo o estudio, a sus conocidos "explicándoles lo que ellos han aprendido".

Es dogma entre los "epónimos" y "coetáneos" que "cualquiera que propaga la Doctrina lo hace porque está convencido de que está ayudado a los demás, sin afiliar a nadie, sin organizar a nadie, sin asociar a nadie". Agregan que "La doctrina de SILO no tiene sacerdotes ni ministros, porque cualquier hombre o mujer por sencillos que sean pueden dar a conocer las verdades de la Doctrina a sus allegados"

///

cpm Centro de Documentación y Archivo Comisión Provincial por la Memoria

FOLIO Nº 396
S. I. P. B. A.
SECRETARIA
A.YK.

///

Los puntos más importantes de la "enseñanza popular" se encuentran contenidos en un libelo publicado por la Organización, cuyo contenido es el siguiente:

¿ De dónde proviene la Enseñanza ?

- Proviene de SILO a quién se pidió que la transmitiera al pueblo.

¿ Cuáles son los fines de la Enseñanza ?

- Desterrar la violencia del mundo, liberar al hombre y a la mujer del sufrimiento y del miedo en la Tierra y ayudarlos a alcanzar su Destino eterno.

¿ Qué debe hacerse para lograr ésto ?

- Cumplir con los Mandatos, meditar cada día y buscar siempre el lado bueno de las cosas.

¿ Cuáles son los mandatos ?

- 1º No mientas.
- 2º No mates.
- 3º No robes.
- 4º Sé fiel.
- 5º Logra la paz en tí y llévala a los demás.

¿ Cómo se medita ?

- Al terminar cada día, se busca un lugar silencioso y allí se piensa en todo lo que uno ha hecho en la jornada, pesando las cosas buenas y malas obradas a fin de perfeccionarse y ser mejor al día siguiente.

¿ Qué es buscar el lado bueno de las cosas ?

- Todo lo que nos parece feo y adverso tiene también su parte buena. Esa es la que hay que buscar olvidando la otra parte. Al enemigo no solo hay que perdonarlo sino buscar su parte buena y esforzarse por mostrarle nuestra parte buena.

¿ Porqué existe la maldad en el mundo ?

- Porque hay injusticia.

¿ En qué consiste la injusticia ?

- En obrar con violencia física, económica, racial, o religiosa.

¿ Cómo acabar con la injusticia ?

- Sin violencia, pero denunciando públicamente todo lo que uno ve o sabe injusto. Este buen ejemplo llega a todo el pueblo y la verdad no puede ser entonces ocultada.

¿ Cómo se logra la paz en el mundo ?

- Primero en uno mismo. Esto contagia a los demás. Pero la paz no se logra con violencia.

///

cpm Centro de Documentación y Archivo Comisión Provincial por la Memoria

POLICIA PROV. BS. AIRES
FOLIO
Nº 3097
S. I. P. B. A.
SECRETARIA
A.Y.P.

///

¿ Dios existe ?

- Si, pero no es una persona sino una fuerza, una Inteligencia Universal que dirige todas las cosas.

¿ Cómo hay que rezarle a Dios ?

- Para estar con Dios hay que ser puro, pero no se necesita de oraciones, ni de sacerdotes, altares, sacramentos, ni estatuas.

¿ Hay cielo e infierno ?

- El espíritu del hombre es inmortal y cuanto más se perfecciona, más lejos llega en ésta y en la otra vida... más cerca está de la Inteligencia Universal a la que llamamos Dios. Por otra parte, no hay infierno para castigar eternamente a las personas que han cometido errores.

¿ Pueden curarse enfermedades por acción espiritual ?

- Muchas enfermedades son espirituales y se reflejan en el cuerpo. Por el espíritu y la fé, tales enfermedades pueden curarse.

¿ Se debe participar en política ?

- Todo lo contrario. Es necesario difundir el "vacío" político y propagar un creciente sentimiento de repudio hacia los políticos que quieren usar al pueblo para su beneficio. No participar en el juego político y denunciar públicamente la injusticia sin apelar a la violencia. La presión popular y la fuerza del espíritu pueden más que todos los políticos juntos.

¿ Cómo se difunde la Doctrina ?

- Cualquier hombre o mujer que haya entendido los puntos anteriores y esté de acuerdo con ellos, tiene el deber espiritual de hacerlos conocer a sus familiares, a sus compañeros de trabajo y a sus conocidos. Nadie debe tratar de organizar, ni afiliar o asociarse a otros. Basta con que difunda la Doctrina a los demás. Esa es una forma noble de ayudar al prójimo haciéndole comprender la verdad.

cpm Centro de Documentación y Archivo Comisión Provincial por la Memoria

POLICIA PROV. BS. AS.
FOLIO 398
S. I. P. B. A.
SECRETARIA
A.VF.

III) Sus seguidores: Referencias restropectivas y su situación ac-/
tual en el ámbito Provincial.

Para definir la individualidad de los seguidores de / SILO, debemos remitirnos a la experiencia que significa el haber mantenido con ellos cierta comunicación, es decir, el diálogo entablado con los componentes del "grupo de Gonnet".

El origen socio-cultural de los integrantes del grupo es diverso. Entre ellos hay estudiantes universitarios, empleados, / trabajadores manuales, etc. Aparentemente su "estado de crisis" se / conjuga para que se acorten las diferencias culturales y permita la/ exteriorización y tratamiento de sus problemas y la vida en los "retiros".

Algunos de los componentes actuales han tenido expe-/ riencias anteriores en organizaciones afines; en sus antecedentes figuran específicamente. En nuestro medio se produjo un "retiro" semejante de la organización "KRONOS" en setiembre de 1967.

Los actuales seguidores de "SILO" han coincidido que/ esa organización, cuyas prácticas rituales tienen mucha semejanza -/ con el "grupo de Gonnet", fue una de las manifestaciones precedentes a la actual estructura del grupo. Se trataría de una etapa superada/ lo cual queda de manifiesto por la aparente simplificación en los ejercicios y también en el cambio de símbolo.

En la Provincia de Buenos Aires, la cantidad de personas nucleadas es escasa, según todos los antecedentes que se poseen. El reclutamiento se realiza por medio de contactos personales entre los individuos experimentados y jóvenes proclives a ingresar a estas manifestaciones.

Los responsables de la difusión de las ideas de SILO, se habrían fijado como ambiciosa meta, nuclear a todos los integrantes de órdenes que tuvieran prácticas semejantes, alrededor de la figura del "maestro" y además tratar de captar la mayor cantidad de -/ nuevos adherentes.

En esta tarea de nucleamiento y expansión cumplió papel preponderante [redacted], quien entre los años 1967 a 1969, aparecía como el principal responsable de la orden de "KRONOS", en el ámbito de la Capital Federal.

///

cpm Centro de Documentación y Archivo Comisión Provincial por la Memoria

POLICIA PROV. BS. AIRES
Fs. 399
S. I. P. B. A.
SECRETARIA
A.Y.F.

El liderazgo absolutista que ejercía sobre la citada orden y su personalidad egocéntrica, habrían determinado ciertas -/ indiscreciones que permitió la toma de estado público de su estructura. Lo acusaron de "necesidad de transmitir su YO", lo que determinó su conocimiento fuera del ámbito de sus integrantes.

Los hechos no han confirmado la concreción de la i-/ dea primaria sustentada por los primeros seguidores de "SILO", es / decir, no hay indicios concretos que determinen la formación de ese gran nucleamiento alrededor de la figura del "maestro".

Otras organizaciones de características "secretas" / que no reconozcan a la figura de "SILO" quedan excluídas de su contexto. Específicamente desconocen las actividades de "LOS CABALLE-/ ROS DEL FUEGO" o "ROSACRUCES", desvirtuando toda analogía que se -/ pretenda encontrar entre ellos y estas organizaciones, haciendo hincapié en que no alientan afinidades con las corrientes "hippies".

cpm Centro de Documentación y Archivo Comisión Provincial por la Memoria

POLICIA PROV. BS AIRES
FOLIO 400
Nº
S. I. P. B. A.
SECRETARIA
A.Y.F.

IV) Apreciación de conjunto sobre el momento actual de esta Organización, conforme a los antecedentes obrantes.

La interpretación en una dimensión objetiva, no se puede sustraer a todos los datos obtenidos a través de los contactos y del material revisado.

La naturaleza de las prácticas de los "Seguidores de SILO" y los principios que los guían, ubicarían a esta organización como de carácter esotérico, con impregnaciones de místicas orientales.

Analizada desde nuestra racionalidad, aparece como extraña, provocando rechazo dentro de los espíritus normales, en cambio para los espíritus inestables o angustiados, significaría a juicio de ellos, una posibilidad de reordenamiento espiritual.

Las enseñanzas de "SILO" pretenden crear una nueva concepción espiritual en el Mundo Occidental, ya que consideran, que el actual estado conflictivo en que se encuentra esta parte del continente, podría ser superado mediante la concreción de una gran corriente espiritual.

Se presume que los reclutamientos de esta organización en la actualidad o en tiempo futuro, están sometidos a las consideraciones que anteceden, puesto que adquirir la "libertad del espíritu" preconizada de acuerdo a la imagen que trasunta esta filosofía, implica un aislamiento de los individuos de las instituciones fundamentales que rigen nuestra sociedad.

Atento a los elementos de juicio que se poseen y de no mediar cambios fundamentales que alteren el actual -statu quo-, se preve que esta organización carecerá de gravitación en el ámbito provincial. Su trascendencia quedaría circunscripta entre los elementos ya analizados.

No obstante, este Servicio cree en la conveniencia de no romper esta suerte de comunicación informal, puesto que permite establecer contactos y mantenerse informado de las alternativas que pueda deparar la acción futura de esta organización.

cpm Centro de Documentación y Archivo Comisión Provincial por la Memoria

Centro de Documentación y Archivo Comisión Provincial por la Memoria

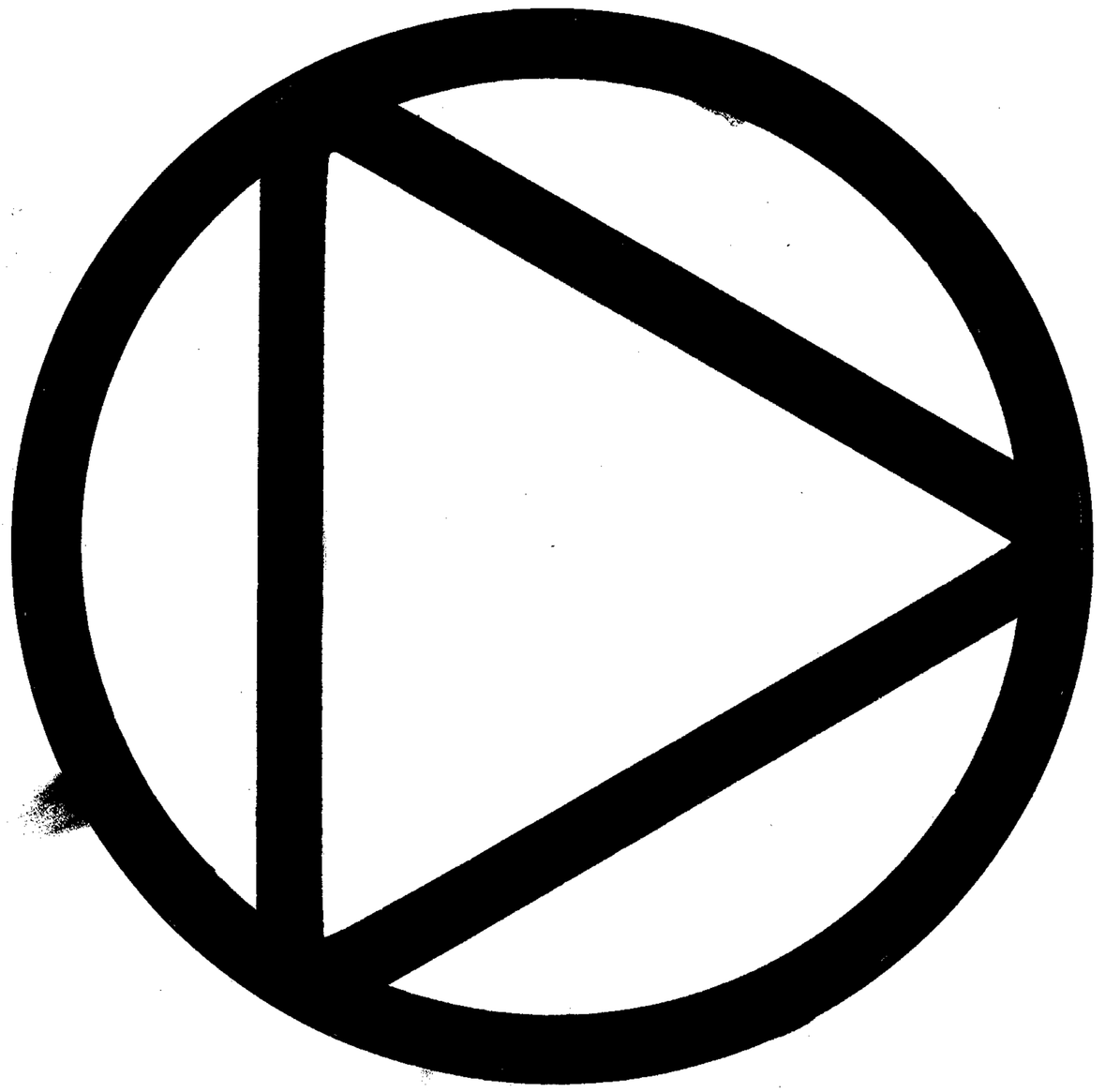

POLICIA PROV. BS. AIRES
FOLIO
Nº 401
S. I. P. B. A.
SECRETARIA
A.Y.F.

POLICIA PROV. BS. AS.
FOLIO 473
Nº
S. I. P. B. A.
SECRETARIA
A.Y.F.

FINCA EN DONDE SE PRACTICO EL RETIRO ESPIRITUAL (parte trasera).

cpm Centro de Documentación y Archivo Comisión Provincial por la Memoria

POLICIA PROV. DE BS. AS.
Nº 4414
S. I. P. B. A.
SECRETARIA
A.Y.F.

VISTA PARCIAL DEL TERRENO EN DONDE SE EFECTUABAN EJERCICIOS ESPIRITUALES.

cpm Centro de Documentación y Archivo Comisión Provincial por la Memoria

POLICIA PROV. DE BUENOS AIRES
FOLIO Nº 415
S. I. P. B. A.
SECRETARIA
A.YF.

ELEMENTOS (HERRAMIENTAS) UTILIZADOS POR LOS MIEMBROS DE LA AGRUPACION PARA LA ELABORA-/ CION DE OBJETOS PARA SER COMERCIALIZADOS.

cpm Centro de Documentación y Archivo Comisión Provincial por la Memoria

SILO

AÑO I - No. 1 Buenos Aires MARZO-ABRIL de 1970

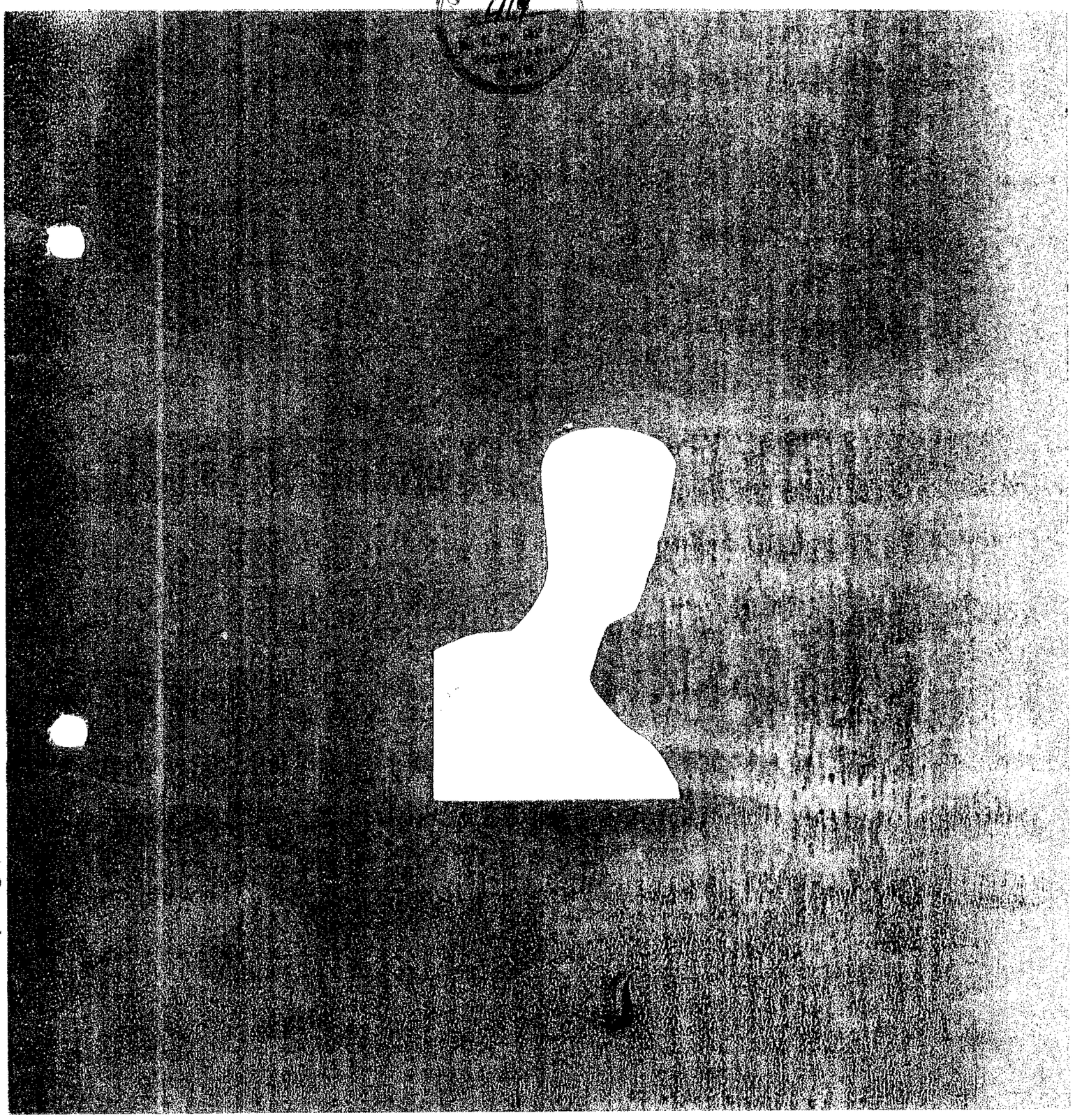

SU ENSEÑANZA POPULAR

cpm Centro de Documentación y Archivo Comisión Provincial por la Memoria

PROXIMO NUMERO de Abril - Mayo

SILO Y LA LIBERACION

Arenga del mar
El espíritu y la opresión
Diálogos de Isla Negra
La despedida
La curación del sufrimiento
La arenga prohibida
La segunda arenga prohibida
La tercera arenga prohibida
Consideraciones finales

AÑO I - número 1 - Bs. As. Marzo-Abril 1970 - Director responsable: Adalberto José Jorge Tolnay De Hagymassy, domicilio: Bulnes 2094 - Capital Federal - Registrado en Propiedad Intelectual Nº 1.015.000. Hecho el depósito que manda la ley 11.723. Publicación mensual de Editorial Transmutación - Distribuidor en Capital Federal y Gran Bs. As.: Pascual Marchesano, Sánchez de Bustamante 1190, Capital Federal, T. E. 86-7544.

Precio del ejemplar en toda la República m$n. 100. Pesos Ley 18.188, 1.—

cpm Centro de Documentación y Archivo Comisión Provincial por la Memoria

POLICIA DE LA PROV. DE BS. AIRES
Nº 429
S. I. P. B. A.
SECRETARIA
A.Y.F.

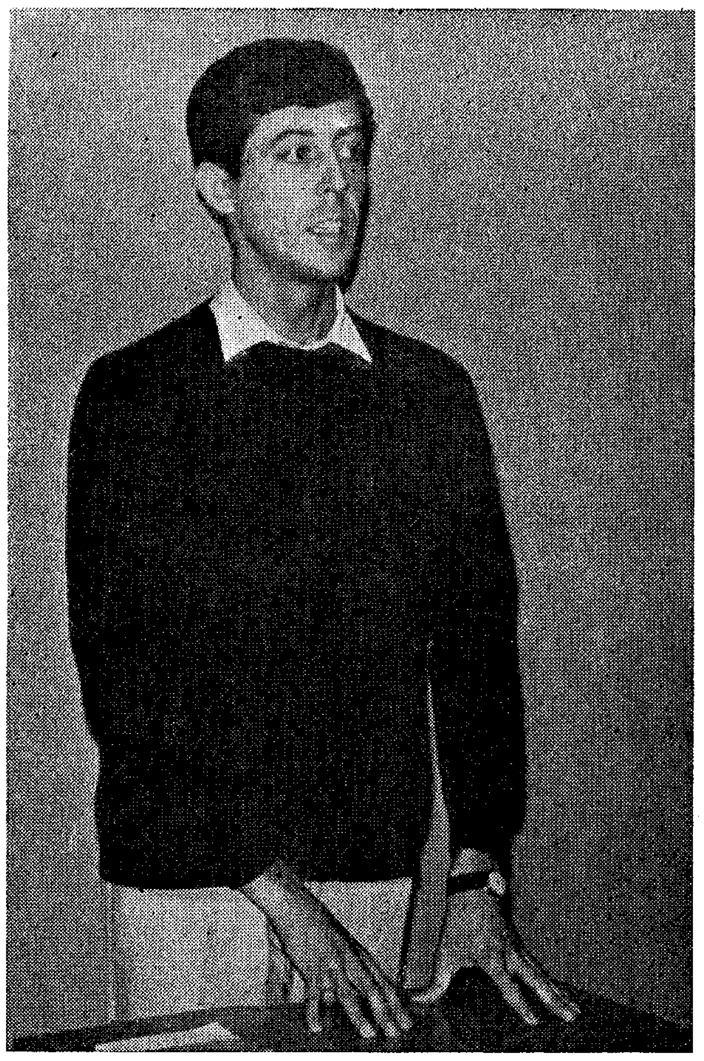

Maestro Silo

Centro de Documentación y Archivo Comisión Provincial por la Memoria
cpm

POLICIA PROV. DE BUE
Nº 421
S. I. P. B. A.
SECRETARIA
A.Y.F.

LA ENSEÑANZA POPULAR DE SILO

A comienzos de 1969 surgió un fenómeno que fue interpretado y discutido en diversos tonos.

Silo había hecho su aparición pública, utilizando para comunicarse con el pueblo un medio directo y sencillo: la arenga.

El periodismo de América acusó el impacto. Desde las cadenas de T.V. de Estados Unidos a la prensa oral y escrita de América del Sur, casi todos los medios informativos dieron a conocer una extraña noticia: "Silo arengó a la multitud cerca del monte Aconcagua". Luego se preguntaban: "¿Santón, Político, Cristo o Anticristo?"

La radiodifusión francesa indagaba sobre las consecuencias sociológicas de tal acontecimiento.

Varios sacerdotes católicos comenzaron haciendo frente, pero luego optaron sagazmente, por ignorar o denigrar el caso, limitándose a la guerra de bambalina y al juego de presiones sobre sus títeres.

Izquierda y derecha prefirieron no pensar, confiando en que tal explosión tendría efectos de corto alcance.

Lo cierto es que a nueve meses del surgimiento de la Doctrina, que la palabra de Silo, prohibida en muchas ocasiones, crece y se encarna en pueblos y ciudades de América, sin entenderse bien cómo se está produciendo esta especie de contagio mental.

Hemos dicho que Silo ha usado la arenga para comunicarse con el pueblo. La primera fue dada el 21 de enero de 1969 en Quintero, Chile.

Casi todas las posteriores han sido grabadas en el momento de ser pronunciadas y se conservan en cintas magnetofónicas y en discos.

Fotografías, films y publicaciones, retienen los hechos y permiten el estudio de los acontecimientos producidos en torno a las arengas.

cpm Centro de Documentación y Archivo Comisión Provincial por la Memoria

Algo Sobre Silo

Silo nació el 6 de Enero de 1938. Mendoza, su tierra natal (limítrofe entre Argentina y Chile está emplazada al pie de la cordillera de Los Andes *.

Cuando cumplió seis años se encomendó su educación a un colegio religioso y allí permaneció durante doce, hasta terminar su preparación.

Aparte de anécdotas contradictorias y discutidas, poco se sabe en firme desde sus dieciocho años hasta los treinta.

En alguna ocasión se ha comentado acerca de sus viajes por tierras de América y Europa y sobre los maestros que le dieron el nombre de "Silo" que quiere decir: granero de trigo. En sentido bíblico el mismo nombre parece significar: Señor.

Desde los veinticuatro a los veintinueve años organizó la enseñanza de Escuela, destinada a un reducido número de discípulos en varios países de América.

El 1º de Enero de 1969 se retiró a la montaña a un lugar próximo a Punta de Vacas emplazado en los alrededores del Aconcagua. Allí construyó su morada de piedra. Algunos discípulos lo invitaron a que les hablara en Chile y Silo así lo hizo, regresando a su ermita hasta que nuevas invitaciones lo sacaron de su lugar de meditación, para acercarlo a quienes podían escuchar su palabra.

Perseguido y encarcelado en varias ocasiones, siempre se tejió a su alrededor la calumnia, pero esas pruebas sirvieron para fortalecer su amor y ayuda a los que sufren.

Los jerarcas católicos, principales instigadores y culpables de lo que hasta ahora ha sucedido y sucederá, rendirán cuenta fatalmente ante los ojos de los hombres y de la Historia.

El período de la enseñanza interna o de Escuela ha terminado y el granero que acumuló el alimento del pueblo se abre para que los que sufren hambre sean saciados.

El, sonriente ha dicho: "El cielo está en ti mismo, es necesario preparar el camino para que ese cielo inalcanzable descienda a la Tierra de los que sufren".

En sus primeros pasos públicos en Chile anunció que su palabra sería perseguida y prohibida cada vez con mayor vileza y hemos visto que esto se ha ido cumpliendo.

Por otra parte recalcó que "Basta un año para que se haga toda la siembra".

No alcanzamos a comprender todavía cómo es posible que en un año pueda desarrollar su pensamiento público, máxime si su palabra es prohibida ya casi totalmente.

Con respecto a este problema de la palabra prohibida, interesa hacer la siguiente reflexión: los católicos dependen del Vaticano; los mormones de Estados Unidos: los protestantes de Inglaterra o de otros estados ajenos a América Latina... Todos ellos se reúnen y predican públicamente sus doctrinas y Silo, nacido en nuestras tierras, es perseguido.

Si el imperialismo religioso no está de acuerdo con el nuevo espíritu de América que por lo menos aprenda a convivir y d je "al hijo de esta tierra un lugar en donde apoyar su cabeza".

Silo se irá entristecido cuando concluya su misión y nosotros cuando él no esté, recién diremos: "llegó a su propia casa con paso de ladrón y no lo supimos reconocer".

Dos Caras de una Moneda

Existe una enseñanza interna lejanamente parecida a la que se da en los seminarios religiosos: es la enseñanza de Escuela. Para participar de ella se necesita un gran espíritu de sacrificio y una enorme pacien cia. Se comprende que no es mucha la gente con tal vocación. Por ese motivo, se da a grupos de número reducido.

Pero además está la enseñanza popul dada por Silo en declaraciones, entrevistas y arengas populares. De ella nos ocuparemos ahora.

Los Mandatos

Los puntos generales de la enseñanza pública están formulados en los Mandatos que dicen:

1º No mientas.
2º No mates.
3º No robes.
4º Sé fiel.
5º Logra la paz en ti y en los demás.

Hay un mandato de perfección que reza así: "Piensa, siente y actúa en la misma dirección".

Finalmente, un mandato de liberación: "Purifica el deseo".

La Meditación

Silo ha explicado que todo hombre y mujer deberían meditar al finalizar cada día, sobre las buenas y malas acciones realizadas en la jornada a fin de proponerse al día siguiente ser mejores y no cometer errores nuevamente.

Para meditar correctamente, es necesario buscar un lugar silencioso y pensar lentamente lo que se ha obrado durante el día.

Se puede meditar a solas o en compañía de otros, pero siempre en silencio y sin distracciones.

La Paz

Este es el quinto mandato.

La paz empieza en uno mismo y luego se trasmite a los demás. Hay guerra y violencia en el mundo porque los hombres no tienen paz en su corazón.

Aquél que odie la injusticia, la opresión, la violencia y la guerra, debe comenzar por lograr la paz en su conciencia.

Cuando una mujer o un hombre ven una injusticia, no deben callarla para no ser cómplices del injusto, sino que deben denunciar públicamente el atropello y sin temor a ser perseguidos. Este ejemplo cundirá rápidamente y la verdad no podrá ser ocultada.

La injusticia surge cuando alguien obra con violencia sobre los demás. Pero hay varias maneras de ser violento.

Cuando alguien roba o explota a otro, hace violencia económica.

Cuando alguien persigue, insulta o difama a otro porque no es de su raza, hace violencia racial.

Cuando alguien quiere imponer por la fuerza su religión a otro o calumnia o no

le da trabajo, o
otro porque su
violencia religio
Hasta ahora s
Justicia será la

Silo nos ha di
obra de la Paz s

Para lograr la
uno mismo. Se l
y la alegría a la
do con los Man
y buscando sien
personas y de la

Cristo dijo: "

Silo enseña ah
donar sino que e
no del enemigo.
do, sigue siendo
la culpa sino yo
su parte buena.

Sucede igual c
chos adversos. Si
lo bueno y lo be
hechos, no estoy
el optimismo y l

Silo nos ha di
alegre!".

Resumiendo: u
ciencia cuando cu
do medita y cuan
las personas y d
la mujer sin paz
la injusticia entr

La Re

No es casual qu
que surge la Ens
estén derrumband
ligión con muertos
teriales. Que las f
seno de las iglesi
disminuyan en to
mo debido a que
jóvenes a los sem
abandonan sus há

Los hombres ho
ciente que las reli
doctrina pero las
enseñarla ya no p

Hoy se siente q
Dios, no son nece

cpm Centro de Documentación y Archivo Comisión Provincial por la Memoria

nibida cada vez con mayor vileza y he- visto que esto se ha ido cumpliendo.

or otra parte recalcó que "Basta un para que se haga toda la siembra".

o alcanzamos a comprender todavía o es posible que en un año pueda desa- lar su pensamiento público, máxime si palabra es prohibida ya casi totalmente.

on respecto a este problema de la pala- prohibida, interesa hacer la siguiente exión: los católicos dependen del Vati- ; los mormones de Estados Unidos: los estantes de Inglaterra o de otros esta- ajenos a América Latina... Todos se reúnen y predican públicamente doctrinas y Silo, nacido en nuestras tie- , es perseguido.

el imperialismo religioso no está de rdo con el nuevo espíritu de América por lo menos aprenda a convivir y d l hijo de esta tierra un lugar en donde ar su cabeza".

o se irá entristecido cuando concluya isión y nosotros cuando él no esté, re- diremos: "llegó a su propia casa con de ladrón y no lo supimos reconocer".

Dos Caras de una Moneda

iste una enseñanza interna lejanamen- recida a la que se da en los seminarios osos: es la enseñanza de Escuela. Pa- articipar de ella se necesita un gran itu de sacrificio y una enorme pacien e comprende que no es mucha la gente al vocación. Por ese motivo, se da a os de número reducido.

ro además está la enseñanza popul por Silo en declaraciones, entrevistas ngas populares. De ella nos ocupare- ahora.

Los Mandatos

puntos generales de la enseñanza a están formulados en los Mandatos

icen:
No mientas.
No mates.
No robes.
Sé fiel.

5º Logra la paz en ti y en los demás.

Hay un mandato de perfección que reza así: "Piensa, siente y actúa en la misma dirección".

Finalmente, un mandato de liberación: "Purifica el deseo".

La Meditación

Silo ha explicado que todo hombre y mujer deberían meditar al finalizar cada día, sobre las buenas y malas acciones realizadas en la jornada a fin de proponerse al día siguiente ser mejores y no cometer errores nuevamente.

Para meditar correctamente, es necesario buscar un lugar silencioso y pensar lentamente lo que se ha obrado durante el día.

Se puede meditar a solas o en compañía de otros, pero siempre en silencio y sin distracciones.

La Paz

Este es el quinto mandato.

La paz empieza en uno mismo y luego se trasmite a los demás. Hay guerra y violencia en el mundo porque los hombres no tienen paz en su corazón.

Aquél que odie la injusticia, la opresión, la violencia y la guerra, debe comenzar por lograr la paz en su conciencia.

Cuando una mujer o un hombre ven una injusticia, no deben callarla para no ser cómplices del injusto, sino que deben denunciar públicamente el atropello y sin temor a ser perseguidos. Este ejemplo cundirá rápidamente y la verdad no podrá ser ocultada.

La injusticia surge cuando alguien obra con violencia sobre los demás. Pero hay varias maneras de ser violento.

Cuando alguien roba o explota a otro, hace violencia económica.

Cuando alguien persigue, insulta o difama a otro porque no es de su raza, hace violencia racial.

Cuando alguien quiere imponer por la fuerza su religión a otro o calumnia o no le da trabajo, o expulsa de su trabajo a otro porque su religión es distinta, hace violencia religiosa.

Hasta ahora se ha dicho: "La obra de la Justicia será la Paz".

Silo nos ha dicho por lo contrario: "La obra de la Paz será la Justicia".

Para lograr la paz hay que empezar por uno mismo. Se lleva la paz, la tranquilidad y la alegría a la propia conciencia cumpliendo con los Mandatos, meditando cada día y buscando siempre el lado bueno de las personas y de las cosas.

Cristo dijo: "Perdona a tus enemigos".

Silo enseña ahora que no basta con perdonar sino que es necesario buscar lo bueno del enemigo. Si otra persona, pese a todo, sigue siendo mi enemiga, ella no tiene la culpa sino yo porque no he descubierto su parte buena.

Sucede igual con las cosas feas y los hechos adversos. Si me preocupo por buscar lo bueno y lo bello en las cosas y en los hechos, no estoy en la resignación sino en el optimismo y la alegría.

Silo nos ha dicho: "No te resignes, sé alegre!".

Resumiendo: uno logra la paz en su conciencia cuando cumple los Mandatos, cuando medita y cuando busca el lado bueno de las personas y de las cosas. El hombre o la mujer sin paz, provocan la violencia y la injusticia entre los demás.

La Religión Interior

No es casual que en estos momentos en que surge la Enseñanza, las religiones se estén derrumbando. Que haya luchas de religión con muertos, heridos y destrozos materiales. Que las fracciones aumenten en el seno de las iglesias y que los sacerdotes disminuyan en todos los cultos. Esto último debido a que merma el ingreso de los jóvenes a los seminarios y a que muchos abandonan sus hábitos.

Los hombres hoy sienten con fuerza creciente que las religiones son buenas en su doctrina pero las personas encargadas de enseñarla ya no pueden hacerlo.

Hoy se siente que para comunicarse con Dios, no son necesarios los sacerdotes ni

POLICIA PROV. BS. AIRES
FOLIO Nº 432
SECRETARIA
A.Y.M.

cpm Centro de Documentación y Archivo Comisión Provincial por la Memoria

los intermediarios y que a Dios hay que buscarlo en el corazón de uno mismo.

Hoy se siente que no son necesarios los altares, las estatuas ni los sacramentos.

Las mayorías piensan que los bienes de los sacerdotes serían una ofrenda a Dios si se repartieran entre los pobres.

Cualquier niño está cerca de Dios porque su corazón es puro.

Dios no castiga con infierno ni con suplicios eternos al que comete errores... ¡No hay infierno!

Es una gran desgracia atemorizar al hombre y al niño con infiernos que no existen.

Si uno debe perfecionarse no es por miedo al infierno sino por amor al prójimo y por amor a Dios.

Quien no cree en Dios pero obra en bien de su prójimo, se perfecciona y es un buen hombre.

El espíritu del hombre es inmortal y más lejos llega luego de esta vida cuanto más se haya perfeccionado.

No debe creerse que Dios es una persona, sino más bien una fuerza, una Inteligencia Universal de la que participa el hombre cuanto más perfecto es.

La Curación del Dolor

Silo ha explicado que el dolor es el resultado de la falta de paz.

Muchas enfermedades son reflejo de la falta de paz espiritual. Igual sucede con los vicios. Si el espíritu se pacifica, muchas enfermedades cesan, aún algunas consideradas incurables.

A veces se ha curado el sufrimiento del cuerpo por la paz y la fuerza del espíritu y de no haberse explicado que existen fuerzas y leyes todavía no conocidas por la ciencia oficial, hablaríamos del milagro.

A la paz, Silo la llamó también: "Armonía".

La Política

Los calumniadores han dicho que Silo es un hábil político. Lo han dicho para hacer desviar la atención de la doctrina espiritual. Consideremos qué posición toma Silo frente a la política.

El ha explicado que no hay partidos ni política en el mundo, capaces de solucionar al hombre sus problemas. Que la situación especialísima que vive hoy la humanidad, le permite iniciar una era de cambios y de progreso material y espiritual sin que la política participe.

Hay pueblos ricos y pueblos pobres y los hay medianamente ricos o pobres. Así sucede también con las personas.

Es deseable un sistema en el que no existan ricos y pobres sino hermanos. Para lograr ésto, algunos políticos pretenden cambiar la sociedad suponiendo que al crearse mejores condiciones de vida, se creará un nuevo hombre.

Parece sin embargo, que luego de los cambios sociales que se han dado en la historia, el hombre sigue oprimido y la violencia y la injusticia siguen entronizadas.

¿Cómo es posible que el capitalismo en defensa de la "democracia" explote y masacre a pueblos enteros?

¿Cómo es posible que dos países socialistas luchen entre sí o que un Estado socialista explote y masacre a otros pueblos dentro de su área de influencia?

¡Claro que ambos sistemas tienen excelentes razones para justificar el atropello! Pero la violencia continúa y ya las gentes están hartas de "excelentes razones".

No habrá cambio real sino cambian las condiciones espirituales de los pueblos.

Concretamente. Si las nuevas generaciones hacen el "vacío" a los políticos, si hacen el "vacío" a los explotadores, si hacen el "vacío" a un sistema de violencia y denuncian públicamente la injusticia, cualquier minoría encaramada en el Poder perderá calor popular y a la larga se desintegrará y caerá.

El engaño consiste en hacer creer al pueblo que debe "llenar" los partidos, que debe "llenar" el Poder, que debe "llenar" las iglesias. Y Silo parece querer decir que es necesario un viraje en la historia, que es necesario sin violencia, dejar de ser utilizados por los políticos y los farsantes.

Vacío político y denuncia pública de la injusticia, son dos armas pacíficas terribles y de eficacia segura.

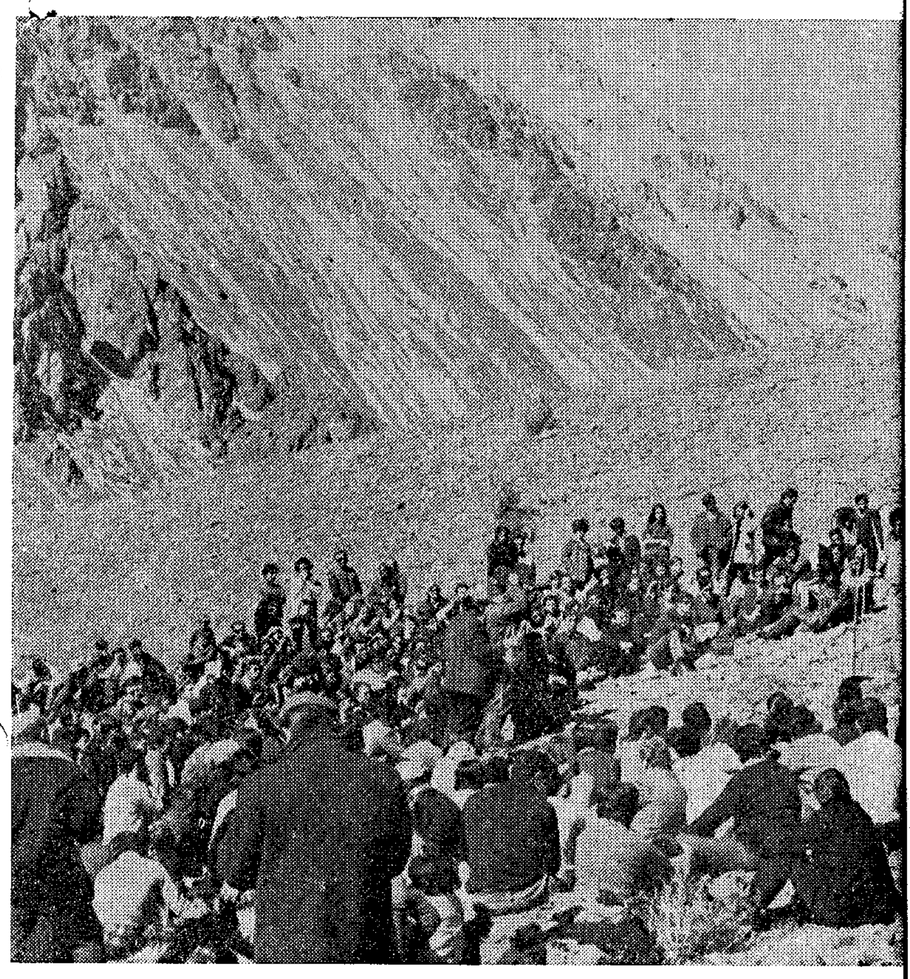

Se trata de salir de las organizaciones ya conocidas, no para formar nuevas organizaciones que serían utilizadas por nuevos políticos, sino para gestar un estado de conciencia colectivo, un movimiento de sentimientos y de opnión general capaz de producir el cambio en las estructuras sociales.

El capitalismo y el socialismo traicionan al hombre que los ha llevado al poder. Por lo tanto no se trata de buscar inmediatamente nuevos sistemas ideales, porque sucedería siempre lo mismo.

Ningún manifiesto, programa, declaración de principios, o plataforma política sobre el tipo de sociedad que se desea, tiene ningún valor ni podrá ser jamás cumplido si antes no se han creado nuevas condiciones espirituales para que un nuevo hombre diseñe el futuro.

Basta con que la gente advierta todo lo que no quiere de la situación en que vive y que este rechazo se generalice para que la dinámica de surgir la conce social.

Visto así el p dad cambiar al cia política.

América es el al mundo un nu

América unid un mismo senti teras entre pue cerá líderes par cos.

América movi pirituales, capa hombre y una n

El cristianism mundo materiali mo consecuencia

En América e piritualidad y cambio social y

Centro de Documentación y Archivo Comisión Provincial por la Memoria cpm

a atención de la doctrina espiritual.
emos qué posición toma Silo fren-
olítica.

explicado que no hay partidos ni
en el mundo, capaces de solucionar
e sus problemas. Que la situación
sima que vive hoy la humanidad,
e iniciar una era de cambios y de
material y espiritual sin que la
articipe.

ueblos ricos y pueblos pobres y los
ianamente ricos o pobres. Así su-
bién con las personas.

eable un sistema en el que no exis-
y pobres sino hermanos. Para lo-
algunos políticos pretenden cam-
ociedad suponiendo que al crearse
condiciones de vida, se creará un
mbre.

sin embargo, que luego de los
ociales que se han dado en la his
ombre sigue oprimido y la violen-
njusticia siguen entronizadas.

es posible que el capitalismo en
e la "democracia" explote y ma-
ueblos enteros?

es posible que dos países socialis-
entre sí o que un Estado socia-
te y masacre a otros pueblos den-
área de influencia?

que ambos sistemas tienen exce-
ones para justificar el atropello:
olencia continúa y ya las gentes
as de "excelentes razones".

rá cambio real sino cambian las
s espirituales de los pueblos.

amente. Si las nuevas generacio-
el "vacío" a los políticos, si ha-
cío" a los explotadores, si hace
a un sistema de violencia y de-
úblicamente la injusticia, cual-
ría encaramada en el Poder per-
popular y a la larga se desinte-
erá.

o consiste en hacer creer al pue-
e "llenar" los partidos, que de-
el Poder, que debe "llenar" las
Silo parece querer decir que es
n viraje en la historia, que es
in violencia, dejar de ser utili-
os políticos y los farsantes.

lítico y denuncia pública de la
on dos armas pacíficas terribles

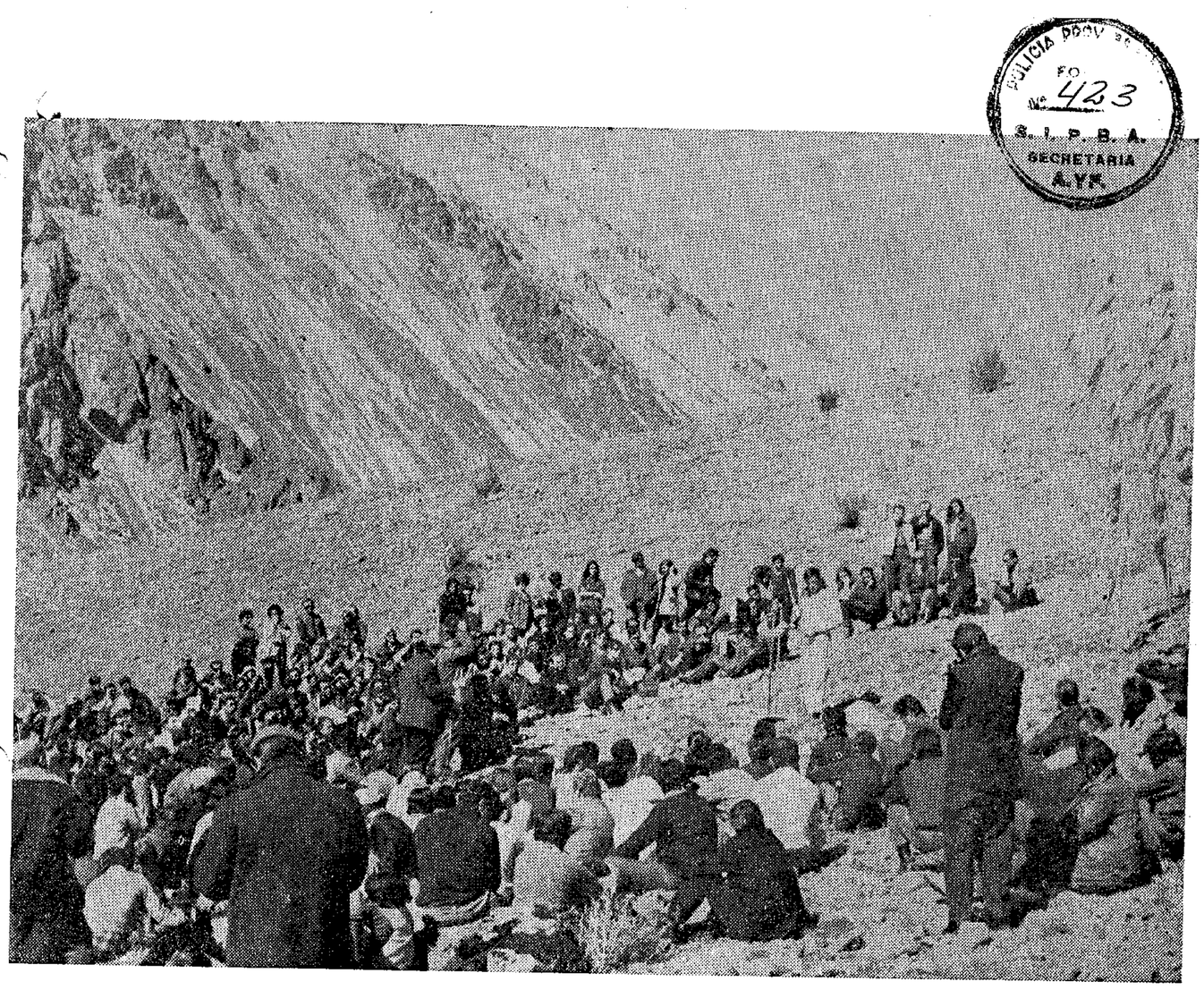
POLICIA PROV. DE BS. AS.
FO
Nº 423
S. I. P. B. A.
SECRETARIA
A. Y. R.

y de eficacia segura.

Se trata de salir de las organizaciones ya conocidas, no para formar nuevas organizaciones que serían utilizadas por nuevos políticos, sino para gestar un estado de conciencia colectivo, un movimiento de sentimientos y de opnión general capaz de producir el cambio en las estructuras sociales.

El capitalismo y el socialismo traicionan al hombre que los ha llevado al poder. Por lo tanto no se trata de buscar inmediatamente nuevos sistemas ideales, porque sucedería siempre lo mismo.

Ningún manifiesto, programa, declaración de principios, o plataforma política sobre el tipo de sociedad que se desea, tiene ningún valor ni podrá ser jamás cumplido si antes no se han creado nuevas condiciones espirituales para que un nuevo hombre diseñe el futuro.

Basta con que la gente advierta todo lo que no quiere de la situación en que vive y que este rechazo se generalice para que la dinámica de los acontecimientos haga surgir la concepción de un nuevo sistema social.

Visto así el problema, importa en realidad cambiar al hombre fuera de la influencia política.

América es el continente elegidó para dar al mundo un nuevo significado.

América unida es un mismo ideal y en un mismo sentimiento no reconcerá fronteras entre pueblos hermanos. No reconocerá líderes partidarios ni sistemas políticos.

América movilizará colosales fuerzas espirituales, capaces de moldear un nuevo hombre y una nueva sociedad.

El cristianismo trajo espiritualidad al mundo materialista de aquella época y como consecuencia cambió la civilización.

En América está naciendo una nueva espiritualidad y como consecuencia habrá cambio social y cambio de civilización.

cpm Centro de Documentación y Archivo Comisión Provincial por la Memoria

Arengas de Silo

Desde Enero de 1969, Silo comenzó a predicar en Chile y Argentina y lo hizo con un estilo especial. Quien ha escuchado su palabra maravillosa sabe que nunca dice: "Ustedes" o "esta masa", "este pueblo". Se dirige llanamente a cada uno: "Tú que me escuchas", "a ti te digo", etc.

El habla al corazón de cada hombre y de cada mujer como si meditara y no como el que agita una doctrina.

La Sencillez de la Enseñanza

La enseñanza no es algo terminado y quieto. Al contrario, se está dando hoy, se está produciendo hoy. Nosotros tenemos el privilegio de vivir en esta época magnífica en que se dan tales revelaciones.

La Enseñanza es sencilla, popular. Sin las complicaciones de las religiones misteriosas y de las grandes filosofías.

El hombre y la mujer que sufren, no reciben consuelo y ayuda de los sistemas complicados sino de la comprensión, del amor, de la sonrisa fraterna.

El mundo no será salvado por la complicación y la soberbia, sino por la sencillez del espíritu.

La Difusión de la Enseñanza

La difusión de la Dotrina es igualmente sencilla, porque no depende de organizaciones ni de iglesias, sino del calor humano de los propagadores. Ellos se dirigen a sus familiares a sus compañeros de trabajo y a sus conocidos, explicándoles lo que ellos han aprendido de estos puntos que hemos explicado.

Cualquiera que propaga la Doctrina lo hace porque está convencido de que está ayudando a los demás, sin afiliar a nadie, sin organizar a nadie, sin asociar a nadie.

La doctrina de Silo no tiene sacerdotes ni ministros, porque cualquier hombre o mujer por sencillos que sean pueden dar a conocer estas verdades a sus familiares, compañeros y conocidos.

La difusión está a cargo entonces de verdaderos heroes anónimos, a los que nadie les da beneficio material alguno, pero que tienen la satisfacción espiritual de ayudar al prójimo a comprender la Verdad.

16 preguntas y respuestas sobre los puntos más importantes de la Enseñanza.

¿De dónde proviene la Enseñanza?

—Proviene de Silo a quien se pidió que la trasmitiera al pueblo.

¿Cuáles son los fines de la Enseñanza?

—Desterrar la violencia del mundo, liberar al hombre y a la mujer del sufrimiento y del miedo en la Tierra y ayudarlos a alcanzar su Destino eterno.

¿Qué debe hacerse para lograr ésto?

—Cumplir con los Mandatos, meditar cada día y buscar siempre el lado bueno de las cosas.

¿Cuáles son los Mandatos?

—1º No mientas.
2º No mates.
3º No robes.
4º Sé fiel.
5º Logra la paz en ti y llévala a los demás.

¿Cómo se medita?

—Al terminar cada día, se busca un lugar silencioso y allí se piensa en todo lo que uno a hecho en la jornada, pesando las cosas buenas y malas obradas a fin de perfeccionarse y ser mejor al día siguiente.

¿Qué es buscar el lado bueno de las cosas?

—Todo lo que nos parece feo y adverso tiene también su parte buena, esa es la que hay que buscar olvidando la otra parte. Al enemigo no solo hay que perdonarlo sino buscar su parte buena y esforzarse por mostrarle nuestra parte buena.

¿Por qué existe la maldad en el mundo?

—Porque hay injusticia.

¿En qué consiste la injusticia?

—En obrar con violencia física, económica, racial, o religiosa.

¿Cómo acabar con la injusticia?

—Sin violencia, pero denunciando públicamente todo lo que uno ve o sabe injusto. Este buen ejemplo llega a todo el pueblo y la verdad no puede ser entonces ocultada.

¿Cómo se logra la paz en el mundo?

—Primero en uno mismo. Esto contagia a los demás. Pero la paz no se logra con violencia.

¿Dios existe?

—Sí, pero no es una persona sino una fuerza, una Inteligencia Universal que dirige todas las cosas.

¿Cómo hay que rezarle a Dios?

—Para estar con Dios hay que ser puro, pero no se necesita de oraciones, ni de sacerdotes, altares, sacramentos, ni estatuas.

¿Hay cielo e infierno?

—El espíritu del hombre es inmortal y cuanto más se perfecciona, más lejos llega en ésta y en la otra vida... más cerca está de la Inteligencia Universal a la que llamamos Dios. Por otra parte, no hay infier-

no para castigar
nas que han come

¿Pueden curars
ción espiritual?

—Muchas enfer
y se reflejan en e
y la fe, tales enfer

¿Se debe partici

—Todo lo contra
dir el "vacío" polí
ciente sentimient
políticos que quie
su beneficio. No
político y denunc
justicia sin apelar
sión popular y la
den más que todos

¿Cómo se difund

—Cualquier hom
entendido los punt
acuerdo con ellos,
de hacerlos conocer
compañeros de tra
Nadie debe tratar
o asociarse a otros.
la Doctrina a los de
noble de ayudar al
prender la Verdad.

* ¿Por qué no tener en cuenta las siguientes coincidencias? 1938 es el año en que la gran era de Piscis termina y comienza la de Acuario. Mendoza, a 33° latitud sur (como Belén a 33° latitud norte) está consagrada "al Sol y al vino". En la Biblia se lee como un anuncio (Gen. 49/10 "No caerá el cetro de Judá ni el legislador de entre sus pies, hasta que venga Shiloh... ata a la vid su pollino, lava en vino sus vestidos y en sangre de uva su manto".

Uno de los siete chak
piritual y cósmica) está
el cordón del Aconcagua
señalan otros dos. Piéns
mientos espirituales que
rededor de los dos últim
se podrá establecer algu
"techo de Occidente", es

cpm Centro de Documentación y Archivo Comisión Provincial por la Memoria

425
S. I. P. B. A.
SECRETARIA
A. Y F.

cpm Centro de Documentación y Archivo Comisión Provincial por la Memoria

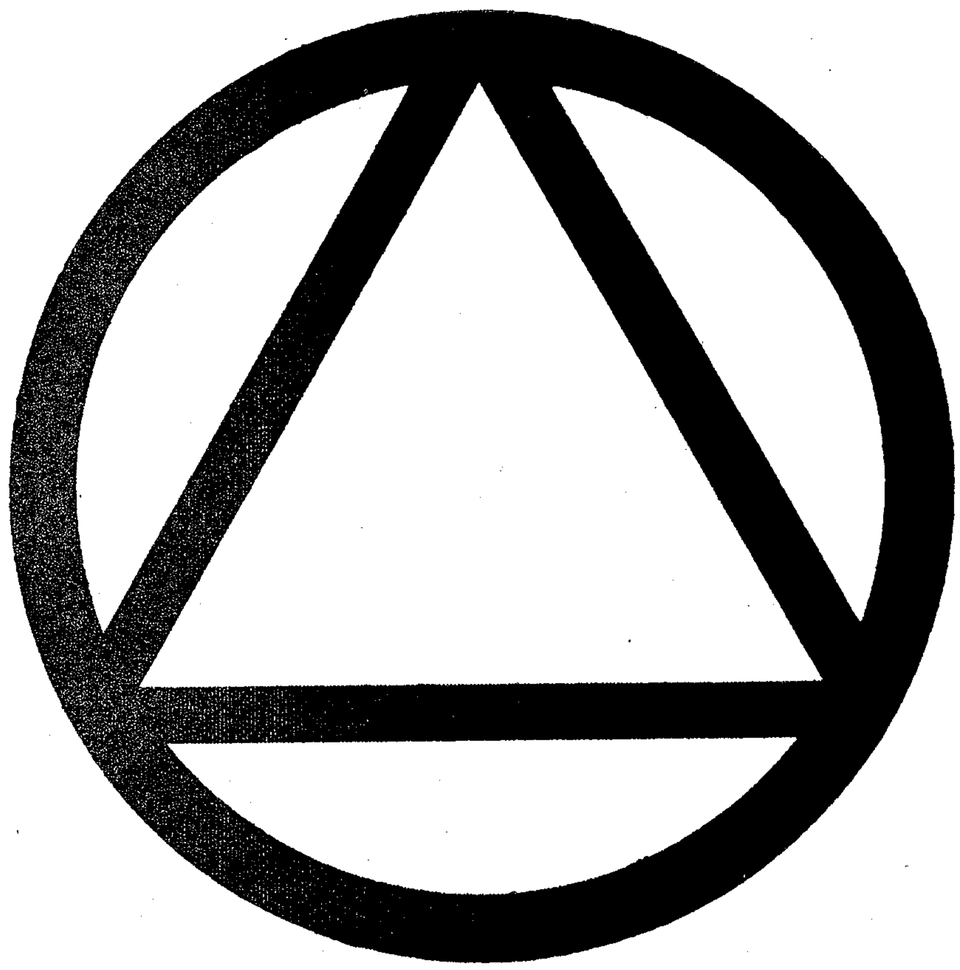

m$n. 100. Pesos Ley 18.188, 1.—

cpm Centro de Documentación y Archivo Comisión Provincial por la Memoria

Ref. 14.628 —

23-8-71

GRUPO INTEGRANTE DEL V.A.R.

F 73
100

[redacted]

A las preguntas sostienen que el grupo se - crea por expontaneidad, y no se define por la sigla "V.A.R."; su - pensamiento es la liberación del hombre por sus propias fuentes - / volitivas, que lo lleven a instaurar una forma de vida en la que - todos los seres sean iguales, nó "destruyendo los actuales siste-/ mas" los que "se destruirán por sí solos".

Manifiestan que grupos de este pensamiento o línea de conducta existen en todo el mundo, con los cuales man- tienen contactos, como así entre los grupos integrados en nuestro país.

Se autodefinen como "pacifistas" negándose

/...

cpm Centro de Documentación y Archivo Comisión Provincial por la Memoria

/... a la violencia en todas sus manifestaciones para propender a sus fines.

Se mantienen de acuerdo en la creencia que el medio para obtener esa finalidad es el trabajo interior-personal, para auto-conocerse y de esta manera integrar el grupo; llegan - incluso al pensamiento de recluirse voluntariamente en tareas de - meditación, cosa que mantienen en ciernes ante la posibilidad de - creación de un "monasterio" en Tierra del Fuego, adonde mencionaron que grupos argentinos han adquirido 200 hectáreas de tierra - para construirlo y posibilitar esa reclusión, que tendrá el carácter de voluntaria en todo aspecto. Esta medida sería como una - / "prueba" para cada integrante del grupo.

No tienen un sistema planeado ó fijo para la - promoción del movimiento ó del grupo (niegan la palabra "movimiento" para identificarlos); ante la iniciación de la propaganda - mural por la que varios de ellos fueron detenidos, no saben actualmente qué medio utilizar para dar a conocer sus ideales.

En anteriores preguntas del día 20 del cte, el nombrado [redacted] definió al movimiento como "anarquista";al sostener la tésis del voto en blanco (de allí la sigla V.A.R.") para que el pueblo no elija representantes (consideran - que no existen conductores políticos capacitados) se le preguntó - sobre qué significado tenía la letra "P" sobre la primer letra de la sigla "V.A.R." y definió la frase "Perón Vuelve", dado que consideran como "posible" solución el regreso de J.D.Perón, pero sin afirmarlo como para determinar que sustentan esa ideología política. Más aún, se consideran apolíticos.

Supone ello que la propaganda llevada a cabo - tiende solamente a promocionar el grupo solamente entre las personas que conocen a los integrantes, dado que los fines que persi-/ guen, dentro de la metodología que sostienen, no se expresa en dicha propaganda, la que bien podría ser para acercar por "curiosidad" mas adeptos.

Todos los integrantes han leído Psicología por medios propios; ninguno ha cursado regularmente esa ciencia. El - autor leído con más profusión es Kroit (psicología básica) y sos

/...

Centro de Documentación y Archivo Comisión Provincial por la Memoria cpm

/..tienen que el trabajo interior debe tener como finalidad el -/ estudio del inconciente para liberarse de todas las presiones que - la educación tradicional, y la materialización de la vida llevan - al hombre a ser un eslabón mas de prosecución del actual sistema - social.

Existe inseguridad en algunos de los integrantes del grupo, tal el caso de [redacted] que sin confesarlo trasunta inestabilidad en la creencia del éxito a que arribe el grupo.

Su símbolo, un círculo con un triángulo, es el - emblema del poder jóven que significa una "revolución en el sistema social, cultural y psicológico del hombre" " expuesto en cada uno de sus vértices".

Su ataque al régimen gubernativo actual, evidenciado en los panfletos, no tiende a una lucha de violencia, sino -/ a que los jóvenes se aúnen en sus pensamientos, en sus creencias - espirituales, para volcar a favor de ese poder la necesidad del cambio de estructuras, quellegará por sí solo, haciendo desaparecer -/ los actuales sistemas.

Pese a no determinarse entre ellos líderes o directores de grupo, se determina que aquellos con mayor capacidad -/ intelectual (Caso de [redacted] y de [redacted]) pueden exponer los ideales del grupo sin inconvenientes, denotando superioridad sobre el resto de los integrantes.

No se definen como "atacantes del régimen actual" ni " contra la salida electoral"; entienden que ambos sistemas no - sirven, pero antes de otra frustación, no desean elecciones.-

Sus conceptos personales sobre "vida interior" son similares a la agrupación "KRONOS" pero con horizontes mayores de - alcance, evidenciados sobre su tésis de "poder jóven" que cambie -/ todas las estructuras.

cpm Centro de Documentación y Archivo Comisión Provincial por la Memoria

S. I. P. B. A.
SECRETARIA
A.Y.E.

Ante la detención de personas dedicadas a inscripciones murales en distintos lugares de la ciudad de La Plata, de la sigla "V.A.R." junto a un círculo rojo con un triángulo del mismo - color en su interior, y la frase " Poder Jóven", como así el secuestro de panfletos de dos textos, este Organismo ha logrado establecer que:

1º) Integran un grupo autodenominado "PODER JOVEN" compuesto por personas de ambos sexos en su mayoría de edades oscilantes entre 17 y 24 años, y estudiantes.

2º) Persiguen la finalidad del conocimiento interior, mediante la meditación y tareas de autoobservación por aislamiento voluntario, para lograr la liberación por sus propias fuentes volitivas, que determine - por la expansión del grupo - un cambio - social, cultural y psicológico de la comunidad.

3º) Este grupo se crea por expontaneidad, es decir por la necesidad interior de cada uno de quienes ahora lo integran, - de elevar sus condiciones espirituales.

Uno de ellos, [redacted] argentino, - nacido el 7-10-52, quien se desempeña como demostrador de lectura rápida y domiciliado en la Avenida [redacted] de La Plata, fué - miembro de la agrupación "KRONOS"(Tiempo) detectada en septiembre de 1.967, cuya finalidad era "la elevación espiritual, cultural e intelectual de sus integrantes", para posteriormente pertenecer a la agrupación "SILO", que se diera a publicidad en enero de 1.969.

Se autodefinen como "pacifistas", negando toda forma de violencia para lograr la paz social y la liberación del hombre.

Integran también este grupo, las siguientes personas:

[redacted] argentino, nacido el 23-9-51 hijo de [redacted] estudiante de medicina y domiciliado en la calle [redacted] titular de la L.C. [redacted]

///...

cpm Centro de Documentación y Archivo Comisión Provincial por la Memoria

FOLIO Nº 1761
S. H. P. B. A.
SECRETARIA
A.Y.P.

//..

[redacted]

mado y de Teresa Lima, [redacted] en Inteligencia por su cuenta, do-
miciliado en la [redacted]
de la L.I. [redacted]

[redacted]

de lectura rápida, hijo de [redacted]
en la calle [redacted]

Este último integró la agrupación "KOMOS" en 1.967 y la denominada "SILO" en 1.969, resultando ser persona de -/ elevado nivel intelectual y proclive al entendimiento de las Ciencias Ocultas.

Otros integrantes, que fueran detenidos junto [redacted] son:

[redacted] argentino nacido el -/ 3-12-49, [redacted] trabaja con el padre como comerciante; se domicilia en la calle [redacted]

[redacted]

[redacted] argentino nacido el -/ 4-2-51, hijo de [redacted]

[redacted]

Al interrogatorio efectuado con las reservas y cobertura del caso, manifiestan que grupos de esta línea de conducta existen en todo el mundo, con los cuales mantienen contactos, como así entre los grupos integrados en nuestro país. Se mantienen de acuerdo en la necesidad del trabajo interior como se excluirse voluntariamente para esos fines; aclararon que mediante el aporte de integrantes de distintos grupos se ha adquirido una extensión de tierra en el sur (Tierra del Fuego) para la construcción de un Mo-

/....

Centro de Documentación y Archivo de la Comisión Provincial por la Memoria
cpm

S. I. P. B. A.
SECRETARÍA
A.Y.P.

/..nasterio que posibilite dicho aislamiento. Esta medida sería - como una "prueba" para cada integrante del grupo.

Todos los integrantes han leído psicología por medios propios, o profundizado sus conocimientos aquéllos de cursos universitarios, pero ninguno ha cursado regularmente esa - ciencia. El autor a quien todos se inclinan es Freud (Psicología Básica-Contemporánea) y sostienen que el trabajo interior debe -/ tener como finalidad el estudio del inconsciente para liberarse -/ de todas las presiones de la educación tradicional y la materialización de la vida que llevan al hombre a ser un eslabón más de prosecución en el actual sistema social.

Pese a no determinarse entre ellos líderes o directores del grupo, se establece que aquellos con mayor capacidad intelectual (tal el caso de [redacted] y [redacted]) pueden exponer los ideales del grupo sin inconvenientes, denotando - superioridad sobre el resto de los integrantes.

En relación a la ingerencia política que - la propaganda mural y panfletaria llevada a cabo por este grupo - extremista, fueron interrogados, y pese a definir la frase "Perón Vuelve" surgente de la letra P sobre la letra V de la sigla - "V.L.A." (Voto Aludado "evolucionario"), no se expresan directa-/ mente como sustentadores de esa ideología, considerando como "una posibilidad de solución" el regreso de Juan Domingo Perón. Mas -/ aún, se consideran o se definen como apolíticos.

Definen su emblema -círculo rojo conteniendo un triángulo - como símbolo de la "revolución en el sistema social, cultural y psicológico del hombre, expuesto en cada uno de sus vértices".

APRECIACION

Ante la similitud de dogma, de emblema y finalidades, como así de la anterior integración de algunos de los componentes de este grupo con los denominados "R.O.C.S." y "SIFO", del - estudio de los antecedentes de estos dos agrupaciones, surjen elementos para considerar a "POR LA JUVENTUD" una prosecución de aquellas; el emblema es el mismo que identificara a "SIFO" como símbolo de las -

//..

cpm Centro de Documentación y Archivo Comisión Provincial por la Memoria

//.. "tres fuerzas coordenadas del interior del hombre"; las tareas a que se somete el grupo para su autoestudio, no varían en lo específico; la finalidad, al cambio de las estructuras sociales, para lograr la igualdad de los hombres, y la paz del mundo, se mantienen.

Puede suponerse entonces que la propaganda mural llevada a cabo, tiende a promocionar al grupo, ya sea entre las personas que anteriormente conocieron el trabajo de "Kronos" y "Silo" como para lograr más adeptos entre el común de los jóvenes, instando a su "curiosidad" para acercarlos, dado que la metodología que sostienen no se expresa en dicha propaganda, quedando desvirtuada una inclinación política determinada.

La gestión del grupo para inculcar en la población el "voto en blanco" no resulte un ataque a la salida electoral, ni al Gobierno en sí por falta de confianza; desean llegar a lo que llaman "vacío político" para permitir al hombre mediante su liberación interior, reiniciar una vida social, consciente de ejercitar el poder.

La importancia de este grupo puede calificarse de relativa o mínima, dado que no se compone de más de 30 ó 40 jóvenes, y las imposibilidades de promoción ó propaganda que han evidenciado por escacés de medios, dan pie a la hipótesis de que este grupo pierde vigencia, o por lo menos no cuenta con el elemento humano de sus anteriores-similares.

Se adjuntan fotocopias de dos volantes y un manuscrito secuestrados.

cpm Centro de Documentación y Archivo Comisión Provincial por la Memoria

Las direcciones ideológicas, tienen valor, en cuanto se las ubica en el lugar y momento histórico que se asume.
Asumir, de eso se trata. Toda norma o patrón, toda dirección política, social o económica es provechosa en tanto y en cuanto es tomada (total o parcialmente) dentro de las necesidades de momento y lugar, por un pueblo despierto que con ideas claras y puras, sepa discernir cuales son y como debe manejar las direcciones ideológicas en su beneficio.
En definitiva, el valor de peso, está dado por el movimiento y la oportuna actuación de un pueblo culto conciente, no-espectador y capaz de asumir responsabilidades activamente.

UN PUEBLO QUE:

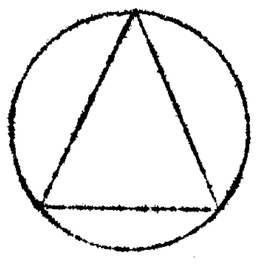

PODER JOVEN

Ordene un sistema edificado sobre la vertical del hombre, en donde el capital y el Estado no tengan otra función que la de servir al bien común, en una acción conjunta y armónica.

Elimine la lucha de clases, reemplazándola por la cooperación.

Ponga el capital al servicio de la economía y ésta al servicio del país.

Y QUE POR SOBRE TODAS LAS COSAS, SE SIENTA DUEÑO, ACTIVA Y CONCIENTEMENTE, DEL PODER.

cpm Centro de Documentación y Archivo Comisión Provincial por la Memoria

(2)

Poder Joven, nuclea a un grupo de personas que desean el cambio, mas aún, que necesitan de él.
Nuestro símbolo señala ese cambio (social, cultural y psicológico) en cada vértice de su triángulo.
Hemos tomado conciencia del nefasto esquema político-económico en que nos venimos manejando como espectadores, carentes de poder, y las consecuencias de todo esto, nos han obligado a no hablar mas de los problemas, sino a actuar en los problemas, tratando de despertar en usted la conciencia política, sin que esta palabra le inspire temor y desconfianza.
Como todo movimiento, Poder Joven, tiene una dirección ideológica y una estrategia a aplicar. Por el momento nos conforma lograr de usted, una actitud de lucha en busca del cambio que (suponemos) también desea.
No pierda tiempo en discusiones bizantinas, actúe. Si actuar implica arriesgar, arriesgue.
Reúnase con sus amigos, organice grupos y difunda a través de ellos, su repudio al régimen y la actitud que ello encierra.
Confeccione y distribuya afiches y panfletos que expresen las ideas del grupo.

Y decimos que por el momento nos conformamos simplemente con esto, porque estamos seguros que, por ser nuestras ideas, las ideas del pueblo, no tardarán vuestro accionar y el nuestro, en ser solo uno.

PODER JOVEN 12/8/71

Centro de Documentación y Archivo Comisión Provincial por la Memoria
cpm

cpm Centro de Documentación y Archivo Comisión Provincial por la Memoria

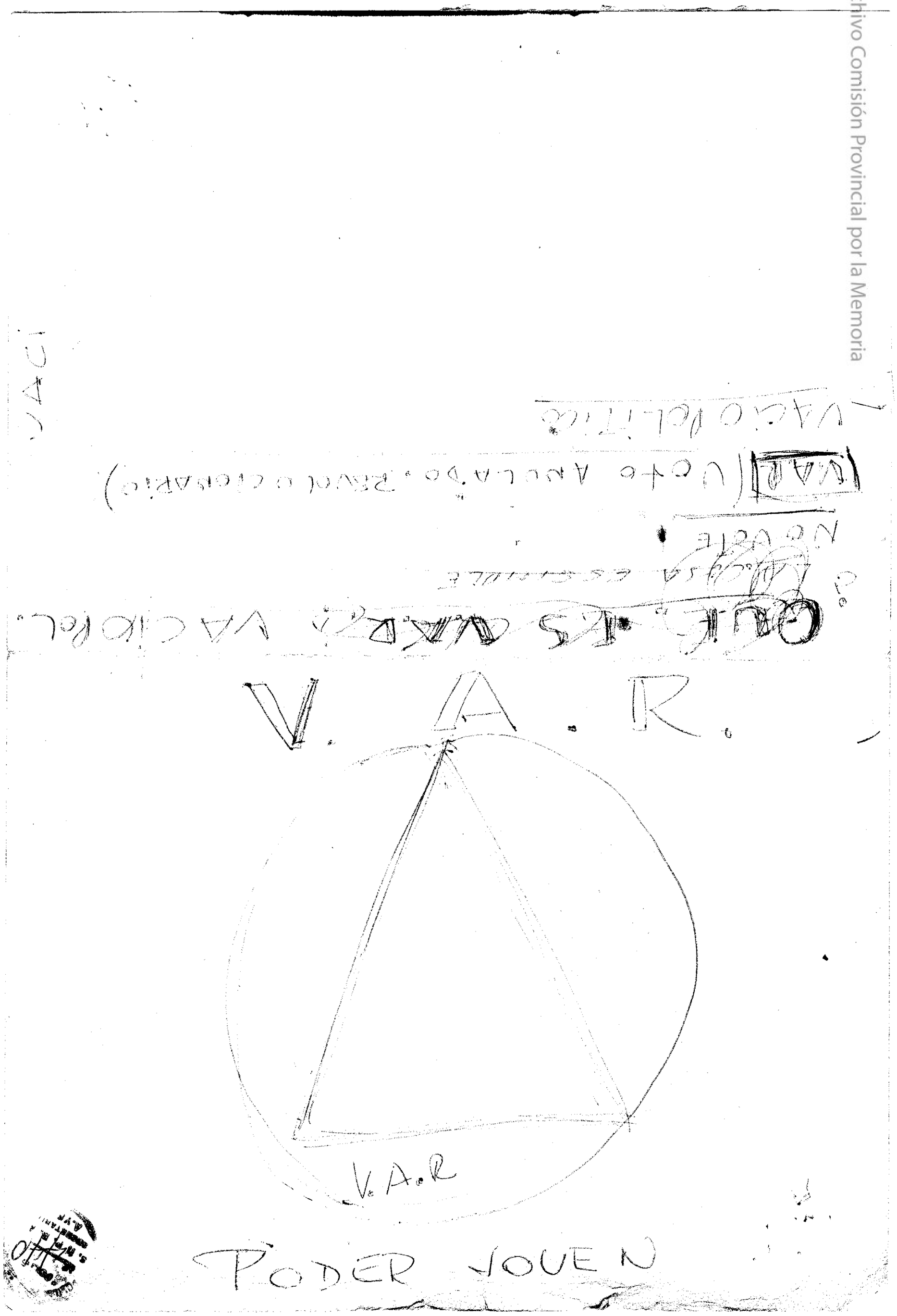

TOMER JOVEN

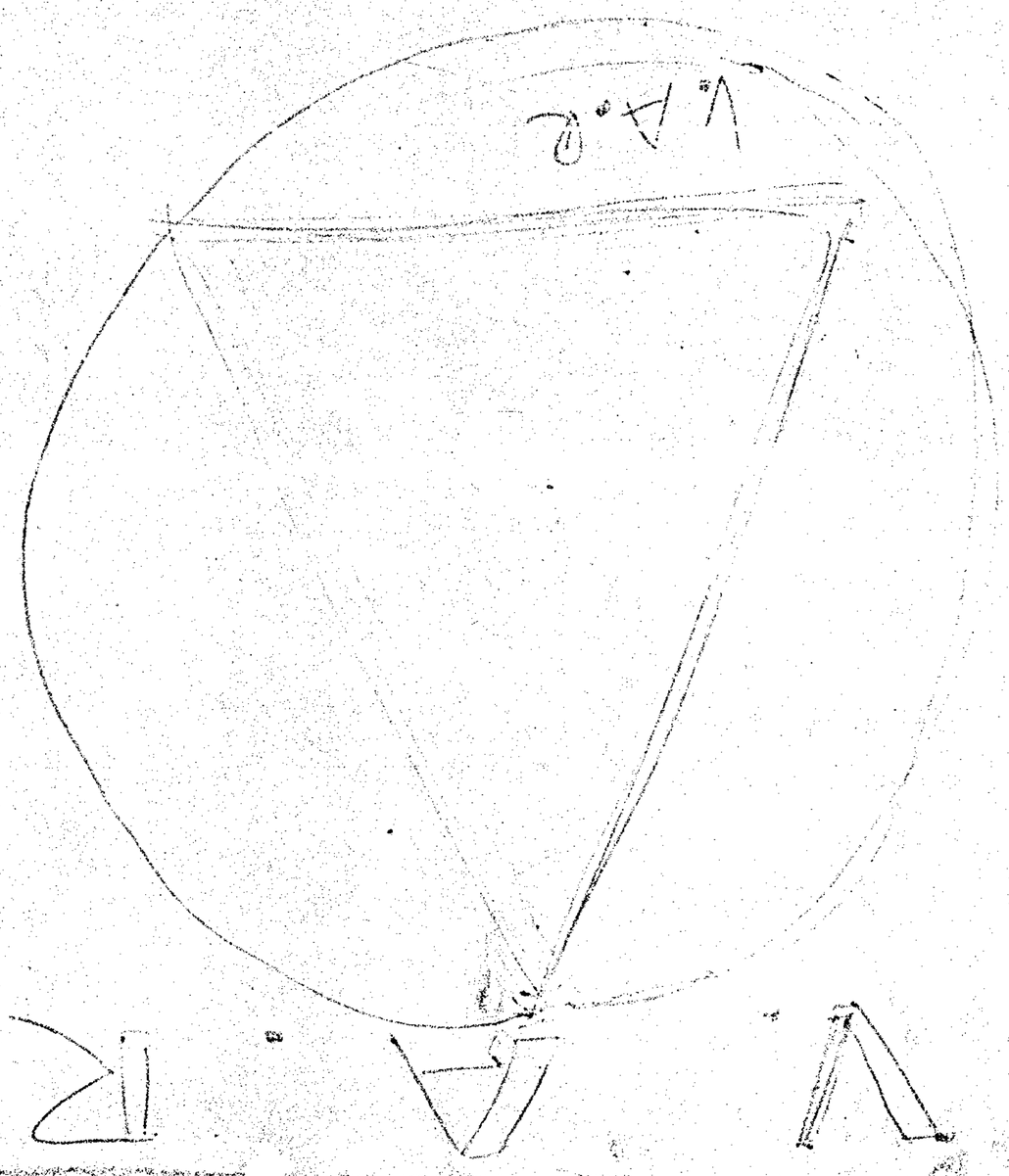

QUE ES CUARTO VACIO POLITICO

NOTA

(VOTO ANULADO. REVOLUCIONARIO)

VACIO POLITICO

cpm Centro de Documentación y Archivo Comisión Provincial por la Memoria

Archivo

S.I.P.B.A. R. 14.628

Departamento "C" 1366.

ASUNTO: INFORMACION RELACIONADA CON GRUPO AUTODENOMINADO "PODER JOVEN".

SINTESIS: A raíz de la detención de personas dedicadas a inscripciones murales de la sigla V.A.R., junto a un círculo rojo y a un triángulo del mismo color en su interior, con la frase "Poder Jóven", como así al secuestro de panfletos, se ha logrado establecer que:

Integran el grupo personas de ambos sexos, en su mayoría de edades oscilantes entre 17 y 24 años y estudiantes.

Se autodefinen como pacifistas, negando toda forma de violencia para lograr la paz social y la liberación del hombre.

Se estima que "Poder Jóven" es la prosecución de los grupos denominados "KRONOS" y "SILO".

Su importancia puede calificarse de relativa o mínima dado que está compuesto por 30 ó 40 jóvenes.

La gestión para inculcar a la población el "voto en blanco" no resulta un ataque a la salida electoral ni al Gobierno. Desean llegar a lo que llaman "vacío político" para permitir al hombre mediante su liberación interior, reiniciar una vida social conciente del ejercicio del poder.

Centro de Documentación y Archivo Comisión Provincial por la Memoria

PROVINCIA DE BUENOS AIRES
Ministerio de Gobierno
POLICIA

MEMORANDO

Dpto "O" Nº 1368

Para información del SEÑOR

Producido por:
S.I.P.B.A.

LA PLATA, 24 de Agosto de 1971

ASUNTO

Me dirijo a Ud, adjuntando información sobre el grupo "Poder Jóven".

hub

Distribuidor
Sr. Jefe de Policía
Sr. Sub-Jefe de Policía.

Centro de Documentación y Archivo Comisión Provincial por la Memoria

(1)

Las direcciones ideológicas, tienen valor, en cuanto se las ubica en el lugar y momento histórico que se asume.
Asumir, de eso se trata. Toda norma o patrón, toda dirección política, social o económica es provechosa en tanto y en cuanto es tomada (total o parcialmente) dentro de las necesidades de momento y lugar, por un pueblo despierto que con ideas claras y puras, sepa discernir cuales son y como debe manejar las direcciones ideológicas en su beneficio.
En definitiva, el valor de peso, está dado por el movimiento y la oportuna actuación de un pueblo culto conciente, no-espectador y capaz de asumir responsabilidades activamente.

UN PUEBLO QUE:

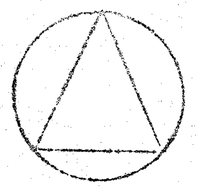

PODER JOVEN

Ordene un sistema edificado sobre la vertical del hombre, en donde el capital y el Estado no tengan otra función que la de servir al bien común, en una acción conjunta y armónica.

Elimine la lucha de clases, reemplazándola por la cooperación.

Ponga el capital al servicio de la economía y ésta al servicio del país.

Y QUE POR SOBRE TODAS LAS COSAS, SE SIENTA DUEÑO, ACTIVA Y CONCIENTEMENTE, DEL PODER.

Centro de Documentación y Archivo Comisión Provincial por la Memoria

(2)

Poder Joven, nuclea a un grupo de personas que desean el cambio, mas aún, que necesitan de él.
Nuestro símbolo señala ese cambio (social, cultural y psicológico) en cada vértice de su triángulo.
Hemos tomado conciencia del nefasto esquema político-económico en que nos venimos manejando como espectadores, carentes de poder, y las consecuencias de todo esto, nos han obligado a no hablar mas de los problemas, sino a actuar en los problemas, tratando de despertar en usted la conciencia política, sin que esta palabra le inspire temor y desconfianza.
Como todo movimiento, Poder Joven, tiene una dirección ideológica y una estrategia a aplicar. Por el momento nos conforma lograr de usted, una actitud de lucha en busca del cambio que (suponemos) también desea.
No pierda tiempo en discusiones bizantinas, actúe. Si actuar implica arriesgar, arriesgue.
Reúnase con sus amigos, organice grupos y difunda a través de ellos, su repudio al régimen y la actitud que ello encierra.
Confeccione y distribuya afiches y panfletos que expresen las ideas del grupo.

Y decimos que por el momento nos conformamos simplemente con esto, porque estamos seguros que, por ser nuestras ideas, las ideas del pueblo, no tardarán vuestro accionar y el nuestro, en ser solo uno.

PODER JOVEN 12/8/71

Centro de Documentación y Archivo Comisión Provincial por la Memoria
cpm

AyF

Llegado Comos y Sibs.

Se informó por "A" 1146 — g

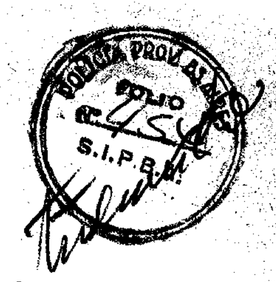

VC14830 C14830 DIAS AKI SIPBA CENTRAL CON
COMUNICACION CON NSTRA DELEG. AD SI QSL OK DIAS CP EMPLEADO TOSCANO
PARA PASAR EL SIGUIENTE RESULTADO:
RECUPERARON LIBERTAD CUATRO DETENIDOS RELACIONADOS V.A.R.- HALLABANSE
SECCIONAL PRIMERA.-
NADA MAS AD KIEN RECIBE AHI
AKI OPERA EMPLEADO COSTI

Ref ~~14.628~~ Ref: 14.628

cpm Centro de Documentación y Archivo Comisión Provincial por la Memoria

Mar del Plata, 20 de setiembre de 1971.

SEÑOR JEFE DEL SERVICIO DE
INFORMACIONES POLICIALES.-

Elévole adjunto información relacionada con la detención de 8 jóvenes en esta ciudad.

ma.

5 f 9 f
22-9-71

Centro de Documentación y Archivo Comisión Provincial por la Memoria
cpm

POLICIA PROVINCIAL
FOLIO 50
S.I.P.C.
#56

INFORMACION DEPARTAMENTO "E"
ASUNTO: DETENCION DE ESTUDIANTES EN ESTA CIUDAD.
MAR DEL PLATA, 20 de setiembre de 1971.

A las 20.30 horas aproximadamente del dia de ayer, personal de la Seccional 1ra. de esta ciudad procedió a la detención de 8 jóvenes, 7 de ellos estudiantes, que se encontraban prendiendo fuego a algunos cuadernos y útiles escolares, a la vez que arrojaban panfletos, uno de cuyos ejemplares se adjunta, en la intersección de las calle San Martín y San Luis de esta ciudad.

Identificados resultaron ser: [redacted] hija de [redacted] argentina, nacida el 5-6-950, soltera, L.C. nº [redacted] estudiante de Artes Visuales, domiciliada en [redacted] hija de [redacted] argentina, nacida el 1º de noviembre de 1952, soltera, C.I. [redacted] estudiante de artes visuales y domiciliada en [redacted] argentino, nacido el 23 de setiembre de 1951, L.E. [redacted] trabaja con su padre en la reparación de motores marinos en su domicilio de [redacted] hijo de [redacted] y de [redacted] peruano, soltero, nacido el 10 de noviembre de 1949, domiciliado en [redacted] estudiante de artes visuales. [redacted] hija de [redacted] argentina, soltera, nacida el 5 de febrero de 1954, estudiante del 2º año de comercio. [redacted] hijo de [redacted] teo, argentino, nacido el 23 de setiembre de [redacted] domiciliado en [redacted] argentino, hijo de [redacted] soltero, domiciliado en [redacted] nacido el 29 de marzo de 1954, estudiante de artes viaualles. [redacted] hijo [redacted], argentino, nacido el 22 de octubre de 1954, domiciliado en [redacted] tudiante de artes visuales.

A los cuatro primeros, que son mayores de edad, se les labró contravención por infracción al Art. 39, inciso c) del Decreto 24.333, mientras que a los menores restantes le fueron entregados a sus padres.

La policía se vio precisada a intervenir ante un llamado telefónico, por lo tanto el grupo de jóvenes que promovia el desorden al notar su presencia se dispersó en distintas direcciones, introduciéndose varios de ellos en los comercios de los alrededores. Las detenciones en realidad se producen en el interior de un café y los interrogatorios no permitieron identificar a los responsables del desorden, ya que los detenidos solamente reconocen haber estado en el lugar sin participar e ignorar la finalidad de quemar esos útiles, que estaban en poder de los estudiantes que regresaban de la zona de Sierra de los Padres, adonde, con motivo de la primavera, habían concurrido, como lo hacen todos los años, a realizar algunos trabajos de pintura.

Respecto a los panfletos, desconocen completamente su origen y significado y solamente el menor [redacted] reconoce haberlos arrojado en el lugar del desorden por indicación de quien se los entregó o se otro joven a quien no conoce

///

Centro de Documentación y Archivo Comisión Provincial por la Memoria
cpm

Con respecto a la sigla V.A.R. señalada en el panfleto, hasta el momento no se ha podido determinar a que movimiento ideológico pertenece, pero en los últimos días se ha observado profusas inscripciones en paredes de la ciudad, en las que se representa la circunsferencia con el triángulo y la sigla V.A.R.-

cpm Centro de Documentación y Archivo Comisión Provincial por la Memoria

REVOLUCION SOCIAL

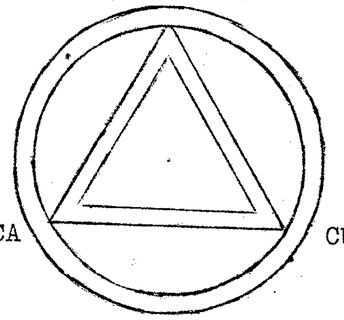

SICOLOGICA CULTURAL

REPUDIEMOS LA CULTURA HIPNOTIZANTE
IMPUESTA POR EL SISTEMA,
PARA DAR PASO
A UNA SOCIEDAD NUEVA
Y A UN HOMBRE NUEVO.

PODER JOVEN V.A.R.!

Centro de Documentación y Archivo Comisión Provincial por la Memoria

PROVINCIA DE BUENOS AIRES
Ministerio de Gobierno
POLICIA

E. Tudisco

MEMORANDO

Depto. "A" Nº 1146

Para información de 1 SEÑOR A y F

Producido por: S.I.P.B.A.

La Plata, 20 de setiembre de 19 71

ASUNTO Dto "A" 1146 -

Tengo el agrado de dirigirme a Ud., remitiéndole información en hoja adjunta.

Con tal motivo, saludo a Ud. con distinguida consideración.

jcl
OD

R. 14.628

DISTRIBUIDOR:

Sr. Ministro de Gobierno
Sr. Jefe de Policía
Sr. Sub-Jefe de Policía
Sr. Director de Informaciones de la Gobernación
Sr. Jefe del 1er. Cuerpo de Ejército - Dpto. 2 - ICIA
Sr. Jefe del D.I.M. 101 -La Plata
Sr. Jefe de Seg. e Inf. - Región Naval Rio Santiago
Sr. Jefe del Comando de Operaciones

15-9-UI ———— 36.000-VI-69

cpm Centro de Documentación y Archivo Comisión Provincial por la Memoria

POLICIA PROV. DE MZA.
S.I.P.O.D.
Folio
Nº 463

LA RAZON

(setiembre-octubre/71)

Sus Propios Padres, Aristócratas Chilenos, Querellan a 3 Chicas y sus Amigos Seguidores de Silo por Querer Fugar

SANTIAGO, Chile (ANSA) — Tres padres de familia presentaron querellas por "inducción al abandono del hogar de menores de edad" contra seis jóvenes (tres muchachos y tres jovencitas). Estas, hijas de los propios querellantes. Los seis detenidos pertenecen a Silo, un grupo que formara el argentino Mario Rodríguez de Mendoza y que propicia la purificación. En Chile, Silo, con la firma de Bruno Werner von Ehremberg (que se encuentra detenido), editó el "Manual del poder joven", donde establecen los aspectos doctrinarios de la organización. Von Ehremberg es considerado como el "ideólogo", y hasta hace algunos meses era funcionario de la CEPAL, perdiendo este puesto y trabajando ahora como taxista, lo que le permite reunir acólitos. Los detenidos, especialmente las muchachas, tienen apellidos de rancia aristocracia nacional, y se indica que alguna de ellas estaría embarazada. Los varones, además del ideólogo, que están detenidos, son los hermanos Andrés, de 23 años, y Eugenio Palma Ariztía, de 21 años. Las muchachas son María Pía Figueroa Edwards, de 18 años; María Eliani Astaburuaga Correa, de 19, y Constanza Díaz Valdés Gumucio, de 20. Las detenciones se produjeron después que los padres de las muchachas hicieron la denuncia en los tribunales.

Centro de Documentación y Archivo Comisión Provincial por la Memoria

no 586

Mar del Plata, 30 de setiembre de 1971

SEÑOR JEFE DEL SERVICIO DE
INFORMACIONES POLICIALES.-

Elévole adjunto información relacionada con el resultado de las averiguaciones realizadas en torno a la formación y actividades del denominado "PODER JOVEN - V.A.R.", de acuerdo a lo dispuesto oportunamente.

SIPBA
ma.

SERVICIO DE INFORMACIONES

JOSE R. GERMONDARI
COMISARIO
JEFE DELEGACION S.I.P.B.A.

Policía de la Provincia de Buenos Aires
S.I.P.B.A.
Nº de Orden 6065
Fecha 1º de Oct. de 1971
Remitido: Día ... Hora ... Año ...
Salida: Día ... Hora ... Año ...

cpm Centro de Documentación y Archivo Comisión Provincial por la Memoria

POLICIA PROV. DE BS. AIRES Nº 586
FOLIO 165

INFORMACION DEPARTAMENTO "E"

ASUNTO: ANTECEDENTES REFERIDOS AL MOVIMIENTO "PODER JOVEN" -V.A.R.-

MAR DEL PLATA, 30 de setiembre de 1971.

Ampliando información suministrada por nota nº 563 del 20 del actual, referente a la aparición en esta ciudad del movimiento "PODER JOVEN - V.A.R.", las averiguaciones que se continuaron practicando, han arrojado el siguiente resultado:

El grupo que actúa en esta ciudad, integrado por jóvenes a nivel de estudio secundario y universitario, alcanzaría a unos 30. Han estado vinculados al conocido grupo "SILO", donde realizaron reuniones tanto aquí como en la ciudad de La Plata.

Según expresiones de algunos de los componentes, en el mes de marzo del corriente año recibieron correspondencia procedente de Mendoza, haciéndoseles saber que habían surgido algunas divergencias en el seno del "SILO" y que sus "simpatizantes" quedaban en libertad de acción.

Posteriormente, mantienen contactos con [redacted] y [redacted], ya identificados en esa Central, quienes promueven la constitución del movimiento "PODER JOVEN -V.A.R.", tomando como base las enseñanzas de "SILO" es decir la liberación del hombre mediante el auto-estudio en grupos y poder iniciar una vida social por sí sólo, produciendo un vacío político.

Otros antecedentes reunidos, señalan que algunos de los seguidores de "SILO" no han querido integrarse a este nuevo movimiento, por considerarlo con intenciones políticas y moral-religioso como los principios que regían cuando permanecieron en "SILO".

Las inscripciones murales en diversos lugares de esta ciudad, se efectuaron con la finalidad de divulgar la existencia del movimiento y lo mismo ocurrió con lo que hicieron en la Plaza San Martín de esta ciudad, al quemar papeles y útiles escolares, arrojando también volantes.

La investigación, hasta el momento, no ha permitido determinar quienes son los principales dirigentes locales,

///

cpm Centro de Documentación y Archivo Comisión Provincial por la Memoria

///

apareciendo como conexión, fuera de Mar del Plata, los nombrados [redacted] y [redacted] de La Plata.

Las inscripciones murales, cuyas fotografías se adjuntan, son similares en toda la ciudad, pero en ninguna de ellas se observa la sigla P.V.

Con respecto a los panfletos arrojados en la Plaza San Martín, son del siguiente texto: "NO A LA FARSA ELECTORAL - NO AL GOLPE - VACIO A LOS PARTIDOS - VACIO A LOS POLITICOS- POR UN SOCIALISMO AUTENTICAMENTE ARGENTINO Y LATINOAMERICANO - PODER JOVEN"; "JOVEN SE FUERTE - NIEGA LOS VALORES - REPUDIA A LA CULTURA ESTUPIDA DE ESTE SISTEMA AGONIZANTE- DESTRUYE LOS ESQUEMAS - PREPARATE PARA SER LIBRE - PODER JOVEN"; "REPUDIEMOS LA CULTURA HIPNOTIZANTE IMPUESTA POR EL SISTEMA PARA DAR PASO A UNA SOCIEDAD NUEVA Y A UN HOMBRE NUEVO - PODER JOVEN -V.A.R"

Es importante señalar, que [redacted], conjuntamente con 10 jóvenes más, fueron identificados en la Seccional 4ta. de esta ciudad el día 10 de agosto de 1970, cuando realizaban reuniones y prácticas de las enseñanzas de "SILO", en una vivienda alquilada para tal fin, ubicada en la calle Italia nº 3036. En la oportunidad estaba presente en ese grupo el llamado [redacted] que resulta ser hermano de [redacted] detenido en los sucesos de la Plaza San Martín.

Analizados los antecedentes obtenidos, como así las manifestaciones de los interrogados, no es posible ubicar al nuevo movimiento dentro de una orientación política clásica, o determinada, ya que sus principios se basan fundamentalmente en la liberación del hombre, sin conductores ni profetas y con la intención de constituir o lograr la formación de un sistema donde cada uno de los componentes halle su equilibrio.

No se ha determinado ninguna vinculación de PODER JOVEN con el grupo "CRONOS", como tampoco con secta o congregación de otra naturaleza, salvo lo mencionado sobre "SILO".

Puede estimarse que este movimiento careee de bases de sustentación de envergadura, que le permita hallar eco favorable en su prédica, que por el momento se desarrolla en el ámbito estudiantil, particularmente secundario, donde también

///

Centro de Documentación y Archivo Comisión Provincial por la Memoria
cpm

POLICIA PROV. BS. AIRES
FOLIO
467
S(I.P.B.A.)

///

tienen vigencia otras orientaciones ideológicas (peronistas, izquierdistas, nacionalistas), que evidentemente, con argumentos muchas más consistentes y cercanos a la realidad humana, logran mayor adhesión y en consecuencia restan posibilidades de influencia al denominado "PODER JOVEN". En síntesis, su futuro aparecería ínfimamente ligado al éxito.

Prosiguen las averiguaciones tendientes a establecer o identificar a los"cabecillas" de la agrupación en Mar del Plata, como así reunir más antecedentes que faciliten el control de las actividades de este movimiento.

cpm Centro de Documentación y Archivo Comisión Provincial por la Memoria

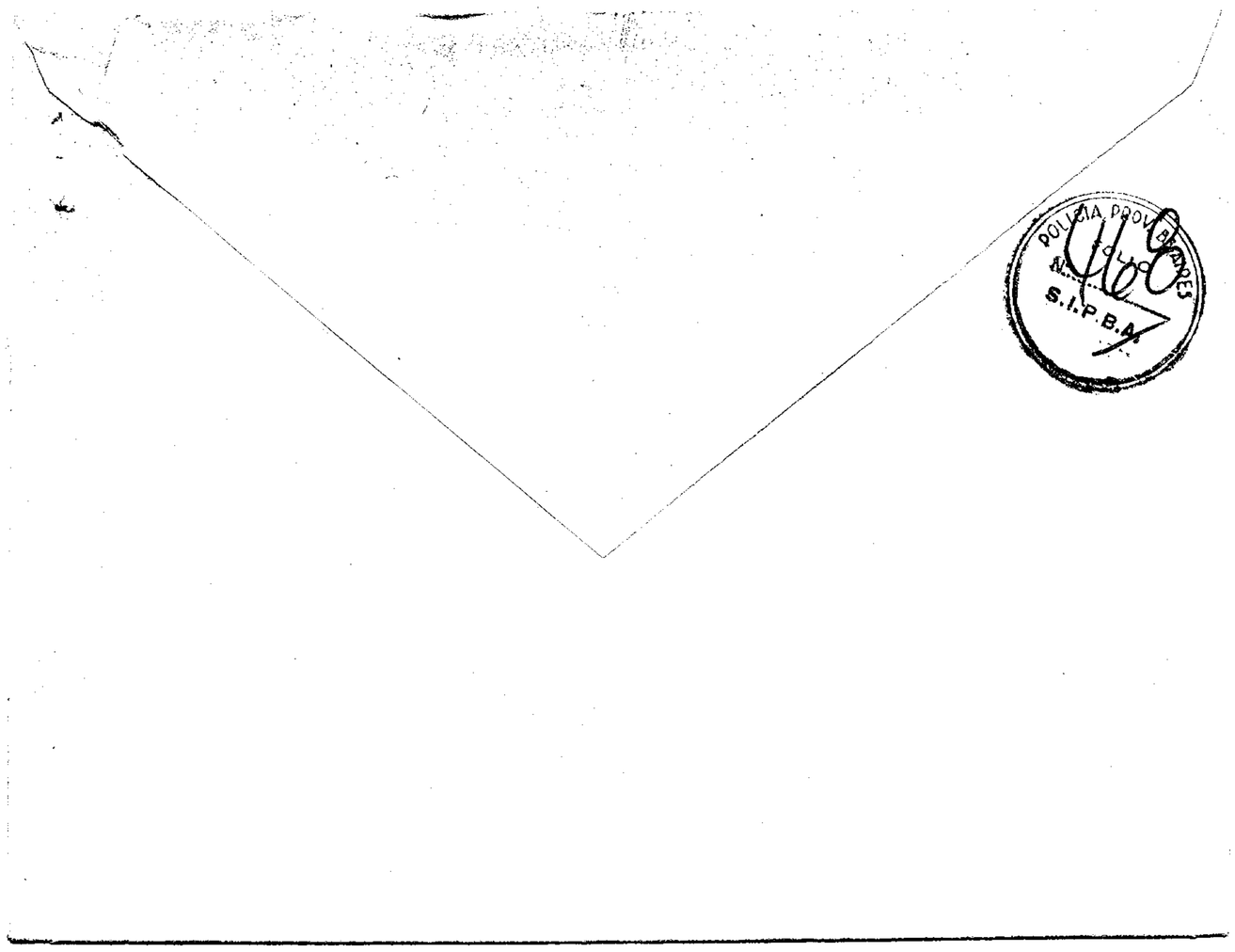

cpm Centro de Documentación y Archivo Comisión Provincial por la Memoria

Centro de Documentación y Archivo Comisión Provincial por la Memoria
cpm

KRONOS

(Set. 1967)

Melchor Romero

Seguidores de Silo

INTEGRANTES
DETECTADOS EN LA PLATA
23-8-71

[redacted]

(Eponimo en seguidores de Silo)

DETECTADOS EN
MAR DEL PLATA
19-9-71

Aproximadamente
30 militantes?

[redacted]

(menor, reconoció haber arrojado panfletos)

(Hubo otros detenidos pero no pudo determinarse su responsabilidad)

V.A.R.

Voto Anulado Revolucionario

PODER JOVEN

SIMBOLO

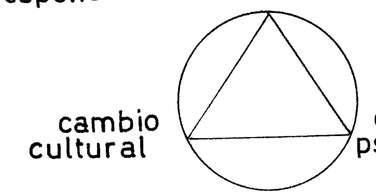

OBJETIVOS INDIV.

Conocimiento interior mediante tareas de autoobservación

Reclutamiento

expontaneo

OBJETIVOS POLITICOS

"PACIFISTAS"

Niegan a la violencia como medio para lograr la paz social y la liberación del hombre.

Pretenden instrumentar un "Vacio Político"

METODOS DE ADOCTRIN.

Reclusión en comunidad ("Retiros espirituales")

¿Monasterio en Tierra del Fuego?

Vinculado a "KRONOS"
" a "Seguidores de Silo"
" La Plata y Mar del Plata

POLICIA PROV. BS. AS. S.I.P.B.A.

Centro de Documentación y Archivo Comisión Provincial por la Memoria

POLIC. FOTO. NAC. Nº 472 S.I.P.B.A.

El día miercoles 22 de setiembre el causante, siendo las 16horas, procede a tomar un vehículo patente de la Capital C-053.818 trasladandose desde su domicilio hasta la Terminal de Omnibus de esta ciudad, sita en la calle 4 y 42. El causante vestía pantalón vaquero, polera gris y un saco azul marino, portando en su mano una valija chica de tela, color verde. Desde la terminal procede a tomar el omnibus Rio de La Plata, con destino a la Estación Retiro.

Una vez en Retiro, el causante se traslada hasta la estación del Ferrocarril Gral. Belgrano, donde luego de una espera de aproximadamente media hora, toma contacto con un hombre joven, rubio, de un 1,80 de estatura aproximadamente, quien vestía vaquero, gaban de plastico y portaba bolsas de campaña y cañas de pescar. Acorde a lo observado, se pudo establecer que el contacto era el que portaba los pasajes.

El causante y su contacto proceden a tomar ubicación en el vagón de clase única nº 201, asientos 3 y 4, con // destino a Jujuy. El tren partió a las 20,45hs. y durante el viaje y hasta la localidad de Dean Funes, los seguidos no bajaron en ningún momento del tren y recien en esa localidad procedió juntamente con su contacto, a traladarse a un bar, donde habrían comprado comida. Posteriormente el viaje se realizó sin ninguna novedad digna de mención.

En la ciudad de Tucumán y siendo las 21,30hs. del día Jueves 23 de setiembre, se procede a tomar contacto de acuerdo a lo pre-establecido con un Oficial del DIM de esa localidad y quien se identificó como Oficial DALBO, al que se le informó la marcha del seguimiento y quien a su vez, se ofreció ante cualquier necesidad. Este contacto realizado por la Comisión permitió establecer comunicación con DIM-Salta, para que nos esperara en la ciudad de Guemes, lugar donde hacía desvío el tren con destino a Salta, por un lado y a Jujuy por el otro. Desde Tucumán y hasta la localidad de Guemes, se verificó concisansudamente, que el causante y su contacto, no bajaran del tren o que llegaran a tomar contacto con persona alguna. Se hace notar que a esta altura, el causante y su acompañante, habían empezado a notar la presencia de la Comisión dado que las vestimentas y constitución fisica de los ocupantes del tren, son los de las personas tipicas de la zona, por lo que se empezó a notar en forma evidente la diferenciación existente entre//

Centro de Documentación y Archivo Comisión Provincial por la Memoria cpm

POLICIA PROV. BS.AIRES
FOLIO
S.I.P.B.A.

///

los ocupantes del tren. Por tal motivo, el contacto con el DIM-Salta, se realizó en la localidad de Guemes, dentro del camarote ocupado por la Comisión. En la ocasión se resolvió que la Comisión siguiera viaje hasta Jujuy y una vez en ésta, procediera a entregar a los seguidos. Siendo las 12hs. del día viernes 23 de setiembre, al arribar el tren a la ciudad de Jujuy, la Comisión del DIM-Salta, con sumo cuidado procede a tomar el seguimiento del causante y su acompañante y la Comisión se traslada a una oficina delegación del DIM-Jujuy, que depende de la localidad de Salta. Una vez allí, la comisión informa que el seguido y su acompañante, se trasladaron a la casa de un tal [redacted] quien es Jefe de la organización KRONOS. Asimismo se informó // que el causante y su acompañante, eran de los primeros de un grupo de veintiseis (26) personas, que eran esperadas en la localidad, a los efectos de recibir adiestramiento de esa organización. Se tomó conocimiento que además vendrían a la zona y desde Bolivia y Perú, como así también de Provincias de nuestro país, jefes adiestradores, a los efectos de realizar trabajos con los grupos. El día viernes 23 de setiembre y en horas de la tarde, esta Comisión procede a hacer entrega en manos al Tte. Cnel.ALVAREZ, de la esquela remitida a ese Jefe, por el Sr. Sub-Jefe de la Policia de la Provincia Cnel (R.E) Pedro O. Quiroga.

Al tomarse conocimiento que podría haber algún inconveniente, por la falta de hombres, los integrantes de la Comisión se ofrecen para colaborar con el DIM-Salta, si fuera necesario. Posteriormente se tomó conocimiento que el DIM-Jujuy tenía una persona infiltrada en la Organización Kronos, por lo que el Tte. Cnel.ALVAREZ procede a deslindar a la Comisión, de toda responsabilidad.

Durante los días sabados, domingos y Lunes, en horas de la mañana, la Comisión procede a realizar amplias averiguaciones en la zona, de la organización Kronos, habiendose establecido que la misma posee un Campamento en la zona serrana, conocida como [redacted] y que en ese lugar es donde se adiestra a los visitantes. Asimismo se obtuvo una documentación realizada por un tal [redacted] quien fuera integrante de KRONOS y que al estar de los comentarios, se halla afectado psiquicamente. Tal documentación que se adjunta y que se considera de un gran valor, pués fijaría la forma de desenvolverse con los / colores que se les asigna a los que reciben la instrucción, como así tambien a los instructores.

////

Centro de Documentación y Archivo Comisión Provincial por la Memoria
cpm

POLICIA PROV. BS. AS. FOLIO 1774 S.I.P.B.A.

///

Al respecto de la documentación que se adjunta, a la misma se le podría dar la siguiente interpretación:

HOJA 1): Fija los lugares de actuación actual de la Organización Klonos, siendo los lugares principales, establecidos por un circulo rojo y un triangulo con un número, en nuestro país. Asimismo el color verde establece los lugares principales de contacto de la Organización con el extranjero, fijandose como vías principales, las de Bolivia, a traves de Salta y la de Chile a traves de / Córdoba. Además con una línea rosada, se unen las principales vías de nuestro país y con línea de tinta, las vías secundarias.

HOJA 2): Establece tres Etapas- 1ra. ETAPA-ORGANIZACION INTERNA-SURGIMIENTO DEL LIDERAZGO- En esta primera etapa, el dibujo permite establecer la importancia de los colores, siendo el color rojo, el del sector negativo (-), es decir el más reaccio, el sector intermedio establece indiferencia y con la mezcla de colores, fijaría su inestabilidad y finalmente el trecer sector, es el adicto, es decir el positivo (+). El mencionado ordenamiento es / previo al adiestramiento y estable un grupo fijo de doce (12) personas. Con respecto a los colores, los mismos deben jugar un valor fundamental en las clases sociales, niveles culturales, resistencia al adiestramiento, lo que permitiría realizar un ordenamiento previo.

2da. ETAPA- PLANIFICACION DE ACCIONES- PUGNA DE SECTORES (-) y (+). Esta etapa, que como se podrá observar, corresponde a la 3-E. de la Hoja nº3, fijaría la lucha entre los sectores representados por el rojo y el verde, en un plano total de igualdad.

3ra. ETAPA-ACCION CONCRETA-EXPANSION DEL SECTOR (-) Esta etapa, fija una preparación de un sector rojo, para enfrentarse a los más capacitados (verde), con un número mayor de oponentes (-) rojo. Se observa además un sector en las dos últimas etapas, de color marrón, que actuaría como observador de la pugna y a su vez el que menos problema crearía en el adiestramiento.

HOJA 3): Presenta una numeración que fijaría 1-E (1ra.Etapa) y que

////

cpm Centro de Documentación y Archivo Comisión Provincial por la Memoria

POLICIA PROV. BS. AS. FOLIO N° 4778 S.I.P.B.A.

////

ya establecería la intervención de los adiestradores, con una previa "DETECTACION POR CONTACTO" y una "CONEXION DIRECTA en la 2da. Etapa, donde se puede observar la inclinación de los adiestradores (color azul) en ayuda del color verde, quienes procede en la 3ra. Etapa, a estimular al sector verde, en su puguna con el color verde. En esta etapa, nos encontramos en un plano de igualdad de los dos sectores. En la 4ta. Etapa, se observa la penetración del color azul (adiestradores), apoyando la accion del color verde (+), el arrastre del color verde y obtenemdo la "ABSORCION DEL SECTOR INTERMEDIO". En la 5ta. Etapa, se fija la dominación del sector verde (+) sobre el sector rojo (-), llegandose así a la etapa final 6ta. que es la "CONTROL COMPLETO", donde impera el color verde, pudiendose observar que queda un adiestrado verde (sobre los doce), lo que establecería un lider absoluto sobre el total.

HOJA 4): Se observa el nombre y/o apodo de cabecillas de las localidades de TUCUMAN y SALTA, pudiendose notar que los / principales se hallan encuadrados en color verde y los / secundarios (intermedios) en color marrón.

HOJA 5): Se observa al igual que la anterior la distribución en las localidades de CORDOBA y BUENOS AIRES y CAPITAL FEDERAL.

HOJA 6): Se referiría a los principales adiestradores de nuestro país y del exterior.

Se adjunta al presente informe fotos tomadas a los seguidos durante el trayecto desde Capital Federal, hasta la localidad de Jujuy.

La Plata, 1° de octubre de 1971.

cpm Centro de Documentación y Archivo Comisión Provincial por la Memoria

POLICIA PROV. DE BS. AS.
FOLIO 76
Nº
S.I.P.B.A.

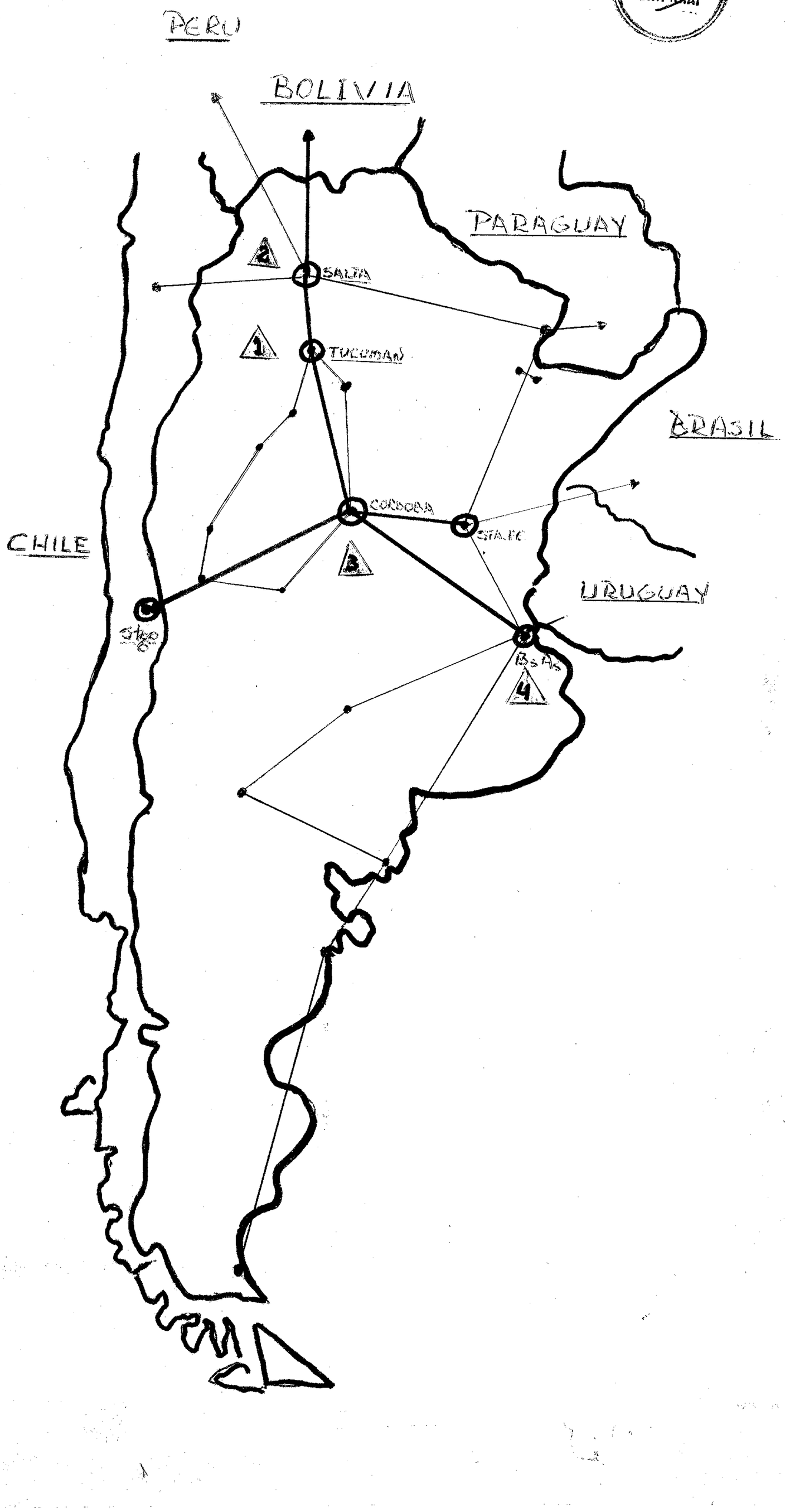

cpm Centro de Documentación y Archivo Comisión Provincial por la Memoria

1ª ETAPA ORGANIZACION INTERNA SURGIMIENTO del LIDERAZGO

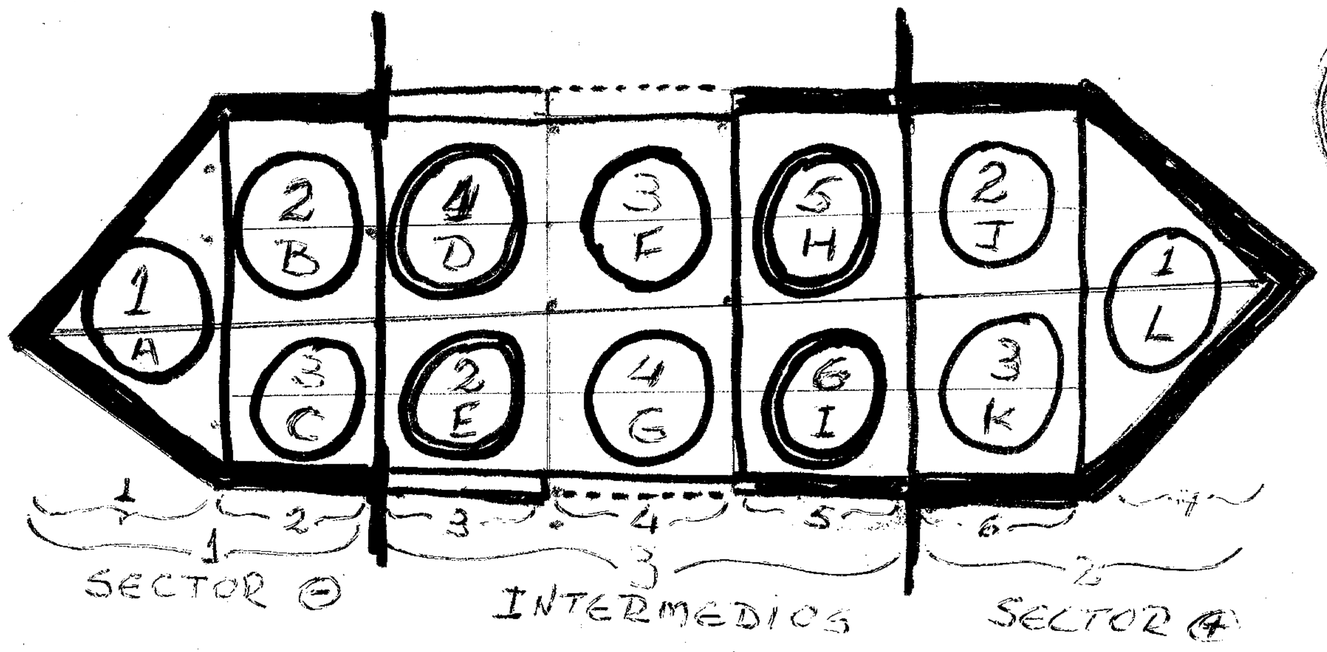

POLICIA PROV. BS. AIRES
Nº 4771
S.I.P.B.A.

2ª ETAPA	PLANIFICACION de ACCIONES	PLENA de SECTORES ⊖ y ⊕

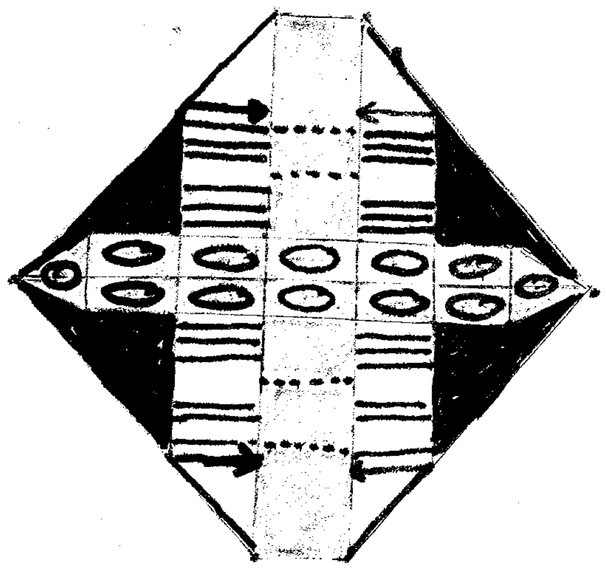

3ª ETAPA	ACCION CONCRETA* (EXPANSION del SECTOR ⊖

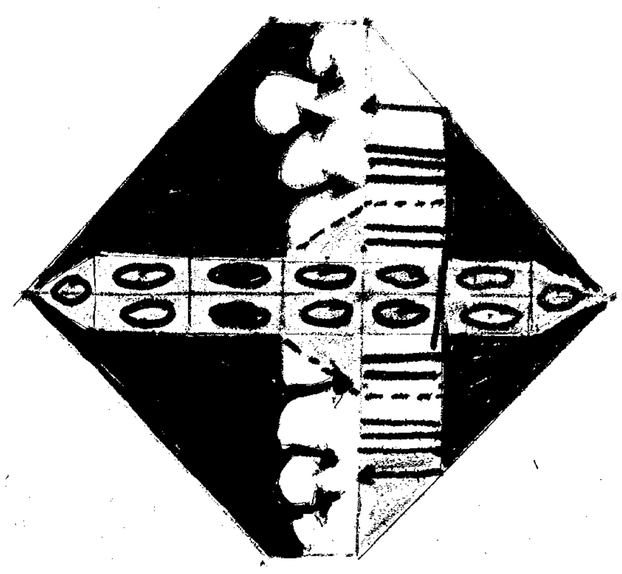

cpm Centro de Documentación y Archivo Comisión Provincial por la Memoria

cpm Centro de Documentación y Archivo Comisión Provincial por la Memoria

1º E	Detectacion Por Contacto	2º E	Conexion Directa	3º E	Estimulación del Sector (+)

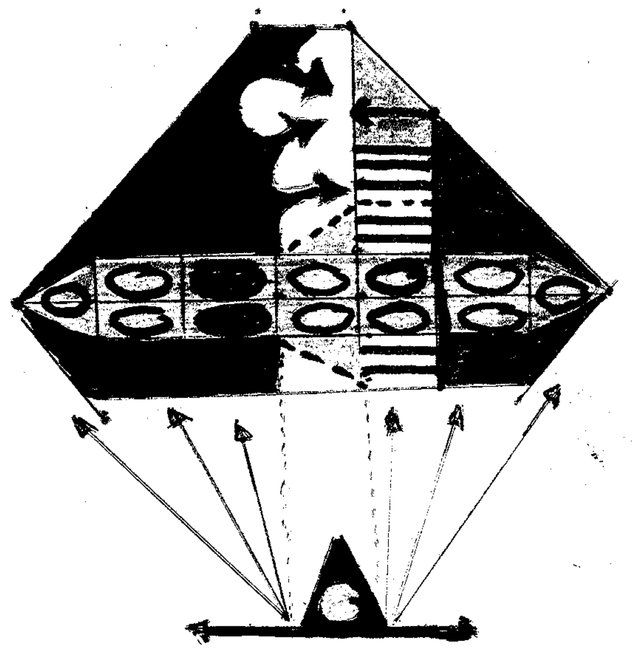

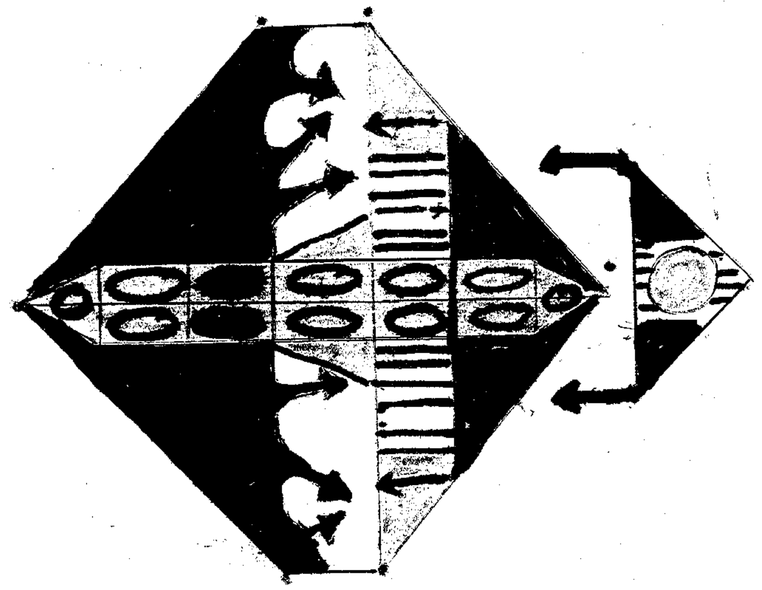

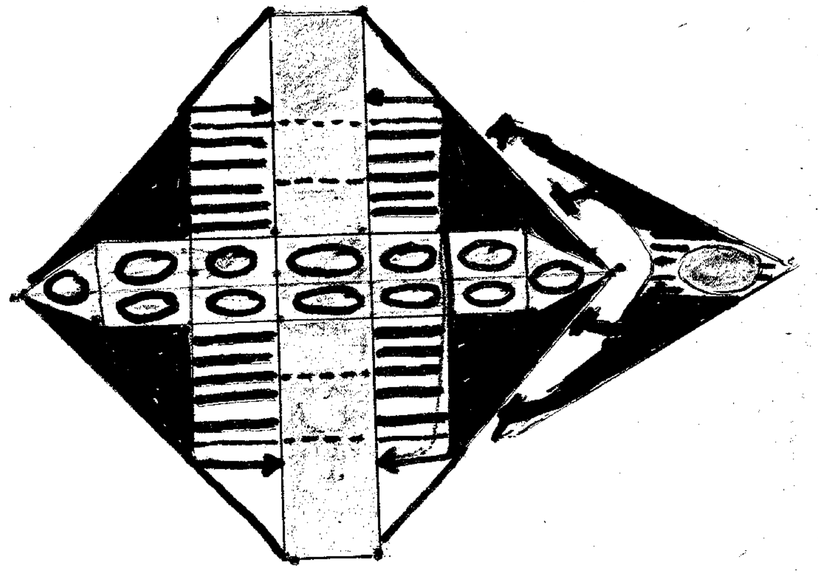

4º E	Absorcion del Sector Intermedio	5º E	Dominacion del Sector (−)	6º E	Control Completo

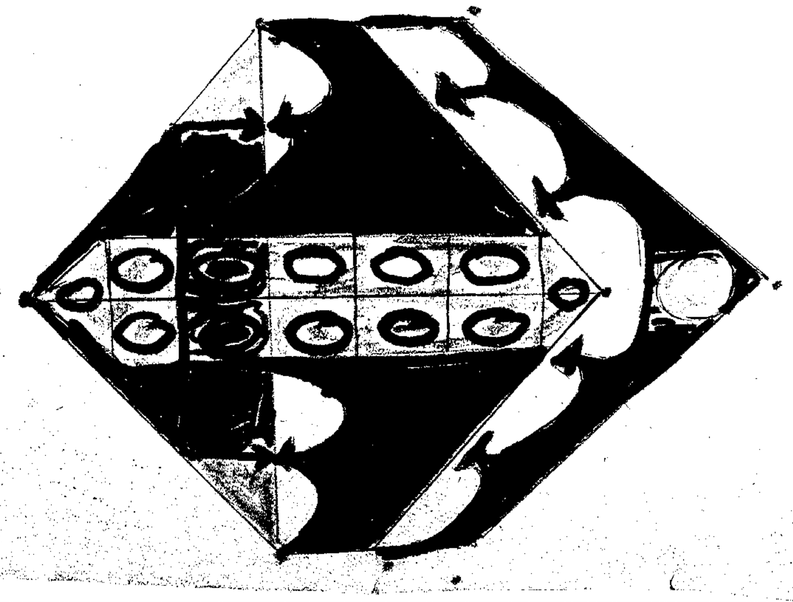

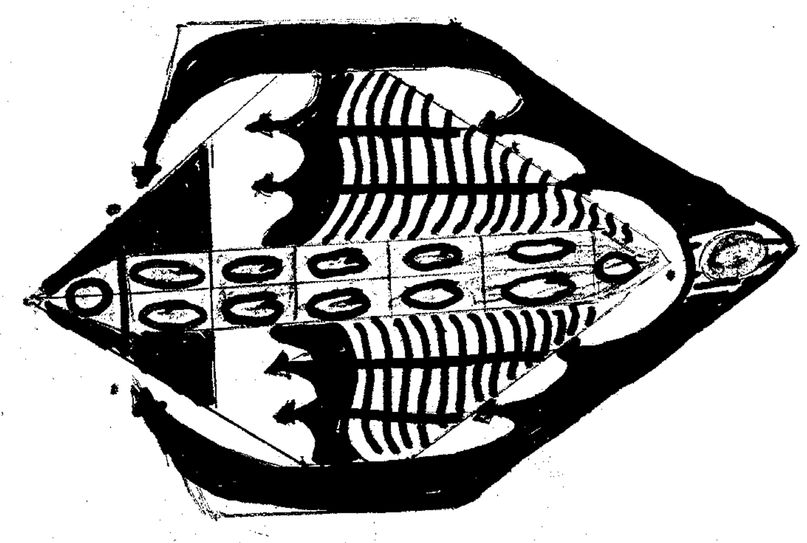

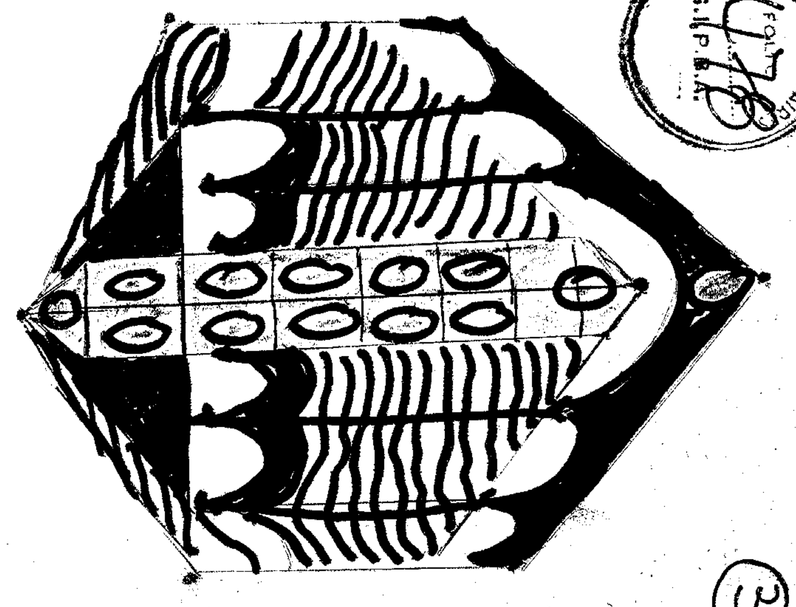

POLICIA PROV. BS. AIRES N. FOLIO 476 S.I.P.B.A.

TUCUMAN

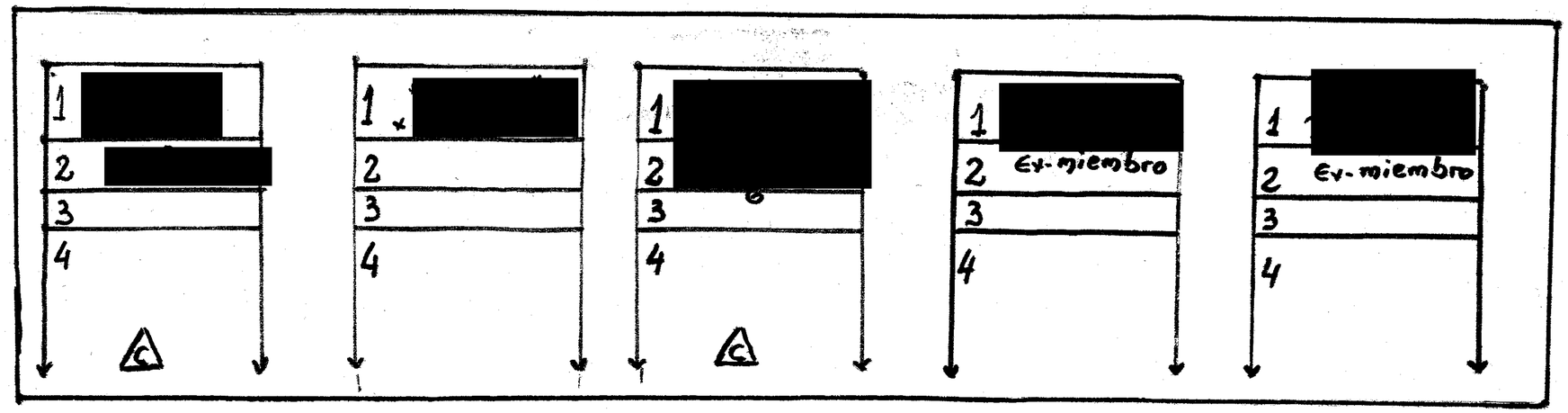

SALTA

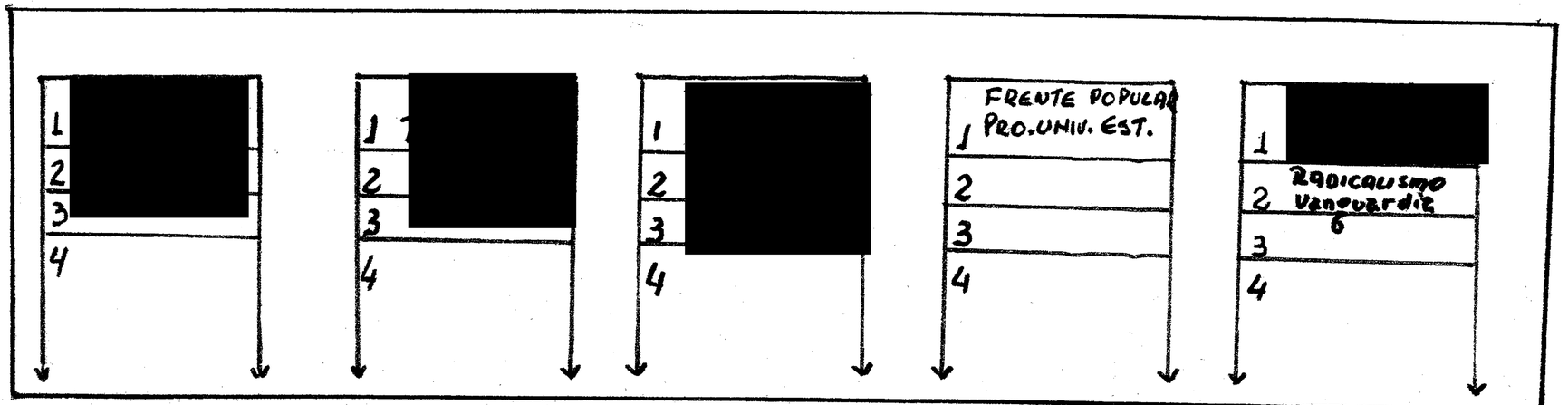

POLICIA PROV. BS. AIRES
Nº 6076
S.I.P.E.A.

4

Centro de Documentación y Archivo Comisión Provincial por la Memoria

CORDOBA

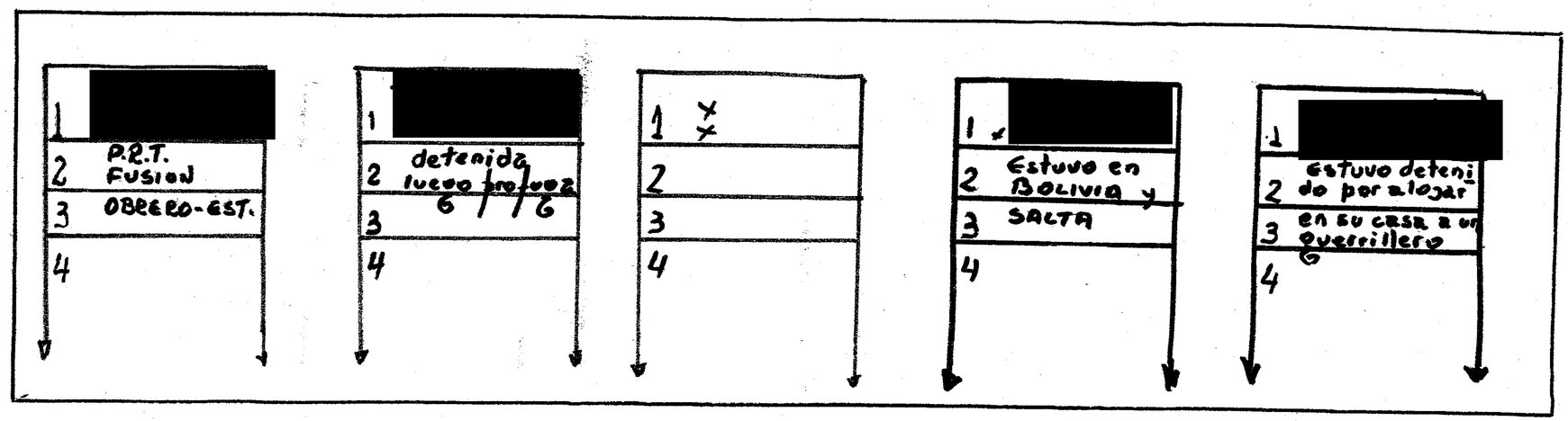

Bs As y Cap. Fed.

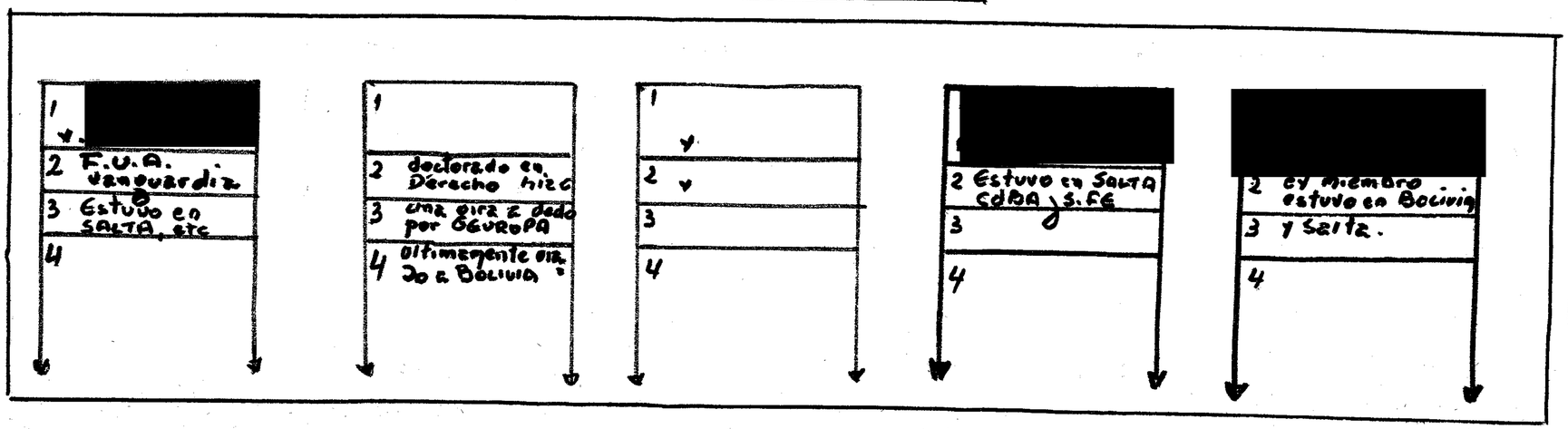

Centro de Documentación y Archivo Comisión Provincial por la Memoria

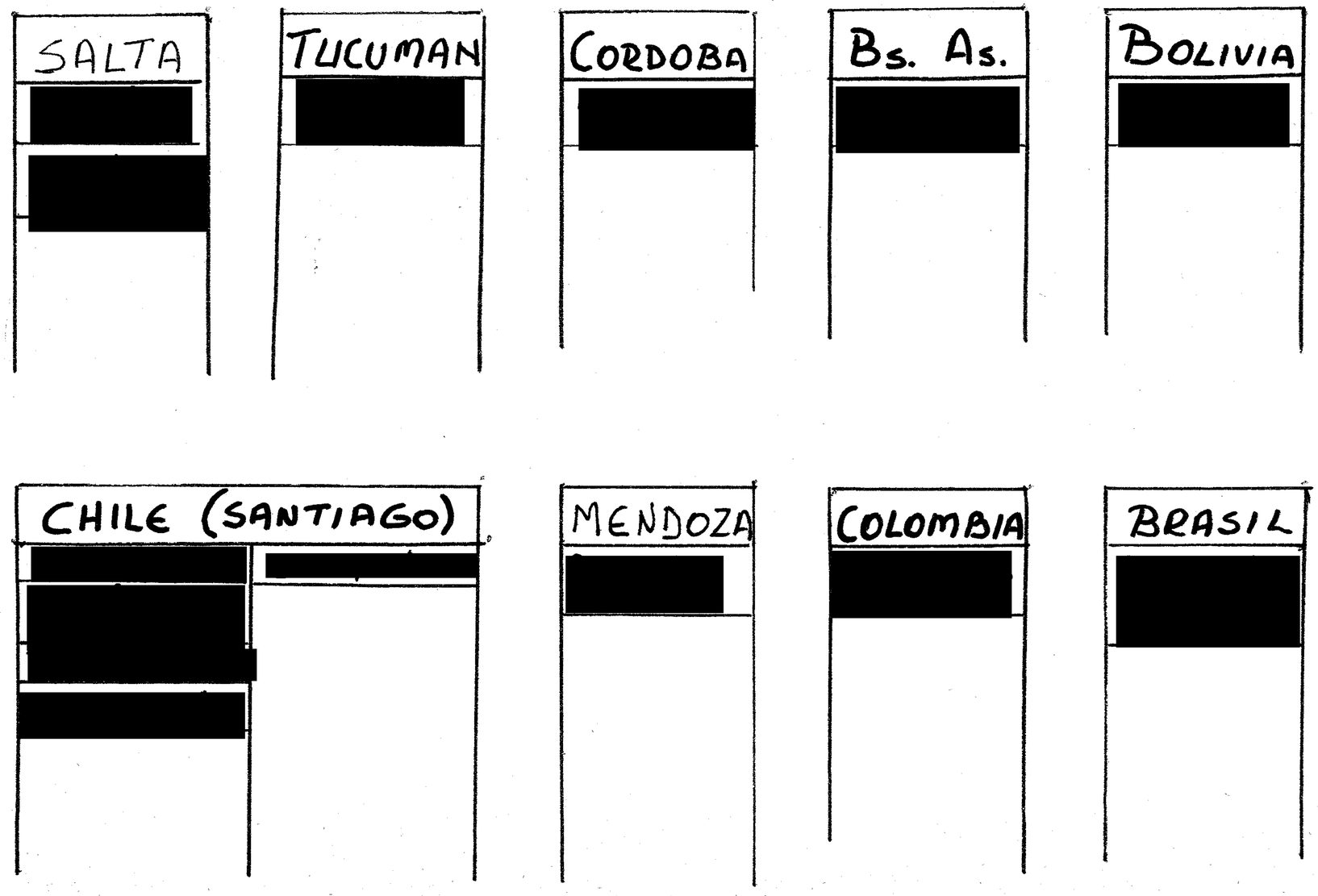

POLICIA PROV. BS. AS.
Folio 681
S.I.P.B.A.

6

Centro de Documentación y Archivo Comisión Provincial por la Memoria

POLICIA FEDERAL ARGENTINA
FOLIO 493
S.I.P.B.A.

Del estudio del material se extrae lo siguiente:

lra. hoja) - Contiene números pertenecientes al conmutador 3-9999 (se averiguará)
Conmutador 3-1011 - (pertenece a Policía) y otras anotaciones relacionadas con el personal de administración, nombres y lugares de trabajo y horario, presumiblemente por diligencias o encargues que debe realizar.
En la misma hoja aparecen direcciones, apellidos que se procurará averiguar.

2da. hoja) - Contiene anotaciones referentes a horarios de trenes para las provincias de Jujuy y Tucumán.

3ra. hoja) - Vuelven a aparecer nombres de empleados de Administración, siempre en relación a encargos o diligencias por realizar.
Se menciona el nombre [redacted], figurando la siguiente dirección: Casa Toro - [redacted]
Además figura una nómina de personas a las cuales se deberán inmunizar. Existen además varias anotaciones de tipo agenda, donde figuran compromisos por cumplir, y algunos conceptos sobre revolución de Base, coincidentes con la agrupación KRONOS.

4ta. hoja) - Se destaca los subterfugios que emplea para poder obtener licencias.
Hace mención asímismo a un denominado "Congreso de Macrobiótica Zen" y los pasos que en él se llevaran a cabo.

5ta. hoja) - Detalla con fechas y ciclos las actividades que desarrollarán desde el 24/9 hasta el 27/11.
Constan también preparativos para días inmediatos; como la firma de la foja de calificaciones, averiguación sobres viajes hacia Córdoba, preparación del equipo personal, etc.-

- - - - -

cpm Centro de Documentación y Archivo Comisión Provincial por la Memoria

POLICIA PROV. BS. AIRES
Folio 49
S.I.P.B.A.

CONMUTADOR 3-9999
3-1011

335 - Ower

[redacted]

Encargado de antiguedad
Hasta 12 horas
" 13 horas
Oficina 80 - 2º piso

- [redacted] Of. Sueldos
- Reintegro Partida 99
Reintegro descuentos anteriores ~~Mayo~~ Junio Julio

LA CHINCHE
516 bis y 22
[redacted]
Zapatero

Camino Gemeral Belgrano
pasando 5 cuadras
Fábrica Frío Plast (a la derecha)
Primer cuadra después doblar
a la izquierda not.
cuadra de casas (6 ó 7 cuadras)

2da. hoja

- [redacted] - Reintegro Partida 99
Grabación Carrera jueves 19,30 París -

C. [redacted] - Recuperar pulloveres - libro Saupeku { Casa Toro
explic. s. mentira de comando guerr. ([redacted]
regalo material -
Inmunizar a: [redacted]
Avisar REXP.- RCRUZ.-

Escribir al Negro, de paso agregar datos sobre Base, consulta s. desconexión, que envíe telegrama a Br. [redacted] que me envíe dirección de [redacted] a Jujuy y que me tenga al tanto sobre esta gente y s. novedades en general.-

///

cpm Centro de Documentación y Archivo Comisión Provincial por la Memoria

POLICIA PROV. BS. AIRES
Nº 169 FOLIO
S.I.P.B.A.

///

Orden médica para radiografía [redacted] (llevarle análisis) -

-

Visita papi __ renuncia y cesación
Equipo personal - La Chinche
T.E. [redacted]

Viernes a la mañana: [redacted]
encargado antiguedad
Siglo 20 [redacted] (reintegro)

- Que me cobren en Policía

Terminar grabación (explicar a [redacted]
asunto grabación

Leer y arreglar macrobiótica (ver Sra. [redacted])

Averiguar T.E. médico - verlo x lengua)

Hablar con [redacted] sobre revolución de Base:
Planear dicha revolución — al servicio de mi
Carta al Negro — revolución interior
Equipo personal — (bombardeo núcleos
Estreno Arcanos — romper formas
Pedir licencia 15 días — redescubrir la vida
Averiguar horas y días — del aventurero
salida trenes.- — ver p. futuro
Ida a dedo hasta Rosario. — vida de comunidad
— y que permi
— tan movilidad

19 hs.- París - [redacted]

Hoy - ~~T.E.~~ : [redacted] T.E. [redacted]

Averiguar días y horas de trenes y ómnibus

Pedir permiso para ir y volver

(B.A.) averiguar días y hs. de viaje a Córdoba

Preparar carta disolución

///

cpm Centro de Documentación y Archivo Comisión Provincial por la Memoria

POLICIA PROV. BS. AIRES
Nº 496
S.I.P.B.A.

Todos los días Jujuy menos Jueves y Domingos (20,30hs)

- Tucumán - 31-5287

Informes (hasta 21 hs.)

(Tarde 23,05) (Tarde 19 horas)

Tuc. 8,00 y 17,20 (Mitre)

(todos los días)

Regreso todos los días 18,30 hs.

Tren a Jujuy (Belgrano)

Todos los días excepto jueves y domingos

A la mañana 08,30 hs. directo a Jujuy

18,30 hs. a Tucumán

POSIBILIDADES

1º) Conseguir unos días permiso ir y volver
Voy - shokeo doy elementos por escrito y
largo dispersión.-
Encuestas luego en distintos puntos del
país.- En tanto gestiono 15 días de licencia
por el remate - sino los logró hacer experiencia
comunitaria.

2º) Conseguir ahora una semana - iniciar con experiencia
campamento móvil con carpa y con elementos de ciclos
de base- 2) Dispersión 3) experiencia comunitaria
4) Jujuy - 15 días

3º) Como lo tenía previsto. Por ello ver: Médico, amigo de
Policía, carpeta médica, averiguar post-operatorio

4º) Audiencia Secretario General
Excusa: Salud
Pariente enfermo; velatorio - herencia
viaje estudios
tanteo de posibilidades de negocio turístico

///

cpm Centro de Documentación y Archivo Comisión Provincial por la Memoria

///

POLICIA PROV. BS. AS. Folio 47 Nº S.I.P.B.A.

Mañana martes - T.E. a la mañana [redacted]

Ver Secretario General. Planteo turismo - una persona que viene de Estados Unidos

Congreso de macrobiótica Zen

"Sabe que le desconfío y se propone generar esas situaciones para hacerme sentir culpable y pensar que no debo desconfiar"

Shok

inicial

Ruptura de formas.-

Suspensión de Base como elemento formal generador de mole viejo. El cambio organizado, con la seguridad de una casa y comida que reemplaza la protección paterna, vale decir una forma de burguesismo formal con techo y comida asegurada.

Para el cambio hay que estar dispuesto a todo especialmente a cortar los lazos de dependencia -

.:. Bases se suspende y que cada uno genere según necesidades, para aquellos que están dispuestos a vivir una experiencia totalmente nueva sin esquemas ni moldes tradicionales vetustos si siguen una experiencia de sobre esfuerzo

24 SET. _____ 8 OCT. CICLOS (I) , (E)

Autobiografía, esperanto - boley - ensayos escalamiento Expediciones cortas en carpa - escalamientos cerros pequeños.-

9 OCT _____ 22 OCT. - Dispersión con consignas y objetivos a cumplir.

23/24/ OCT - Gran Encuentro en Córdoba - Comentario experiencias.

26/OCT - La Plata - Experiencia comunitaria casa o car

///

cpm Centro de Documentación y Archivo Comisión Provincial por la Memoria

POLICIA PROV. B.A.
Nº 4698
S.I.P B.A.

///

pas. afuera La Plata - Laburo obligatorio, sicodramas calle
jeros de enfrentamiento con el medio | ganarse la comida

12 NOV.- 17 días - ciclos (M), (V), (SUP.)

13 NOV.- 14 Viaje Jujuy

15 ____ 19 - Escalamiento.- Copia La Plata
Ceremonia en Montaña

20/21 - REGRESO
Terminar copia La Plata, explicaciones teóricas y pre
parativos para 27/NOV.-

PREPARATIVOS HOY Y MAÑANA

Leer Macrobiótica - T.E. [redacted]

Carta Negro

Preparar equipo personal

{ Dejar carta para [redacted] donde se esboza entrenamiento base (tónica)- Decir que vuelvo en 15 días-que tuve suerte y logré licencia en Policía y explicación de mi postura sobre la g.

Averiguar horas y días ómnibus y trenes a Córdoba y regreso

Preparar carta disolución Base

Telegrama llego viernes 24

(
(
(hoy 19 hs.; carrera: viaje pasaje

[redacted] : grabador

[redacted] (que está en Córdoba o dejarle mensaje a [redacted]

Mañana a la mañana Haberes - ver [redacted]

Tarde 13.30 hs. [redacted] - firmar foja calificaciones

cpm Centro de Documentación y Archivo Comisión Provincial por la Memoria

[redacted] ----> KRONOS?
seguidores de Silo?

VIAJE A JUJUY

I) DIA 22/9:

La Plata a Retiro (Onnibus)

II) En Retiro:

1º) Contacto con persona joven
(viajan juntos)

2º) 20.45 hs., desde Retiro a Jujuy.
(F.C. Belgrano)

JUJUY (arribo 12.00 hs.)
CASA DE [redacted]

III) Se congregaron 26 líderes?

1 Se realizaron averiguaciones (Ver anexo explicativo)

2 Seguimiento (Ver anexo explicativo)

Centro de Documentación y Archivo Comisión Provincial por la Memoria

APUNTES SOBRE SUS NOTAS

(1) [redacted]
516 bis y 22

[redacted]
Zapatero
(ver detalles en anexo)

(2) SOBRE VIAJE A JUJUY

Referencias sobre horarios de trenes a Jujuy (F.C.Mitre)

(3) Diversas notas sobre trámites a realizar en Policia, previo a su viaje.

(4) CASA [redacted]

Recuperar pullover - libro SAN PAKU
(Casa Toro 6 - 1312)

(5) NOTAS sobre su actividad en el grupo.

Ver detalles diversos en anexo explic.

(6) T.E. [redacted]

(7) CICLOS DE ENTRENAMIENTO

(I) (E) (M) (U) (SUP)

Ver detalles en anexo explicativo

(8) Teléfono 3_9999?

(9) REUNIONES (Nombra personas)

[redacted]

(1)

II)

III)

(1) Se realizaron averiguaciones (Ver anexo exp

(2) Seguimiento (Ver anexo explicativo)

POLICIA PROV. BS.AIRES
FOLIO
Nº 500
S.Y.P.B.A.

-I N D I C E-

-ACTIVIDADES DEL "V.A.R." (VOTO ANULADO REVOLUCIONARIO),

"PODER JOVEN" Folio 1 al 5

-Actividades en La Plata..... 1/2
-Actividades en Mar del Plata.. 4/5
-Referencias de la Organización 3
-CONCLUSION..... 5

-FOTOGRAFIAS DE INSCRIPCIONES MURALES " 6

-PANFLEKOS DE LA ORGANIZACION " 7 al 8

-"KRONOS Y SEGUIDORES DE SILO" " 9 al 12

-DIALOGOS CON [redacted] y [redacted] " 13 al 15

-"Cofradía de la Flor Solar". 13/14
- Escuela de la Cuarta Vía... 13

- - - - - - - - - - -

Centro de Documentación y Archivo Comisión Provincial por la Memoria
cpm

POLICIA PROV. BS. AIRES
Folio
Nº 301
S.I.P.B.A.

POLICIA PROV. BS. AIRES
FOLIO
Nº 1
S.I.P.B.A.

ACTIVIDADES DE "V.A.R." (VOTO ANULADO REVOLUCIONARIO), PODER JOVEN:

A mediados del corriente año fueron detectadas en La Plata y Mar del Plata actividades de una organización clandestina que, mediante propaganda mural y afiches se identificó como "V.A.R." (VOTO ANULADO REVOLUCIONARIO) - "PODER JOVEN", inscripciones que en algunos casos eran fijadas con el agregado P.V. (Perón Vuelve).

Junto a esas inscripciones se insertaba un círculo rojo con un triángulo en su interior del mismo color. El símbolo sugirió inmediatamente que sus autores pertenecían al grupo de jóvenes detectados en esta provincia que en 1967 hicieran un retiro espiritual ampliamente publicitado con la denominación "KRONOS" en Melchor Romero y que posteriormente volvieron a manifestarse en Tigre, Mar del Plata y Gonnet (La Plata). Sobre la forma en que exteriorizan sus actividades estos grupos, ver síntesis adjunta titulada "KRONOS Y SEGUIDORES DE SILO".

- Actividades de V.A.R. en La Plata

El 21 de agosto del corriente año fueron identificados como responsables de las inscripciones de tales siglas en esta Ciudad:

- [redacted] argentino, nacido el 7 de octubre de 1952, domiciliado en Avenida [redacted] La Plata, qu trabajaría como "demostrador de lectura rápida".

Había sido identificado en Mar del Plata el 12 de agostole 1970, en momentos que con otros jóvenes realizaban un "retiro espiritual" propiciado por los seguidores de "SILO"; luego se comprobó que asitió al "retiro" de Gonnet en noviembre de 1970.

- [redacted] argentino, nacido el 23 de setiembre de 1951, est diante de medicina, [redacted] La Plat

//-

cpm Centro de Documentación y Archivo Comisión Provincial por la Memoria

POLICIA PROV. BS. AIRES FOLIO Nº 502 S.I.P.B.A.
POLICIA PROV. BS. AIRES FOLIO Nº 2 S.I.P.B.A.

- [redacted]: argentino, nacido el 22 de mayo de 1949 en Buenos Aires y domiciliado en Avenida [redacted] de la Capital Federal.

Hasta el momento en que se lo individualiza formando parte del grupo "V.A.R.", [redacted] no había sido indentificado. Luego, el 6 de octubre de 1971, es sorprendido juntamente con [redacted] uno de los líderes de los seguidores de "SILO", en La / Plata en momentos que portaban elementos de propaganda del movimiento.

Agregado al presente se encuentran las referencias de esta nueva identificación, como asimismo las referencias que aportaron [redacted] y [redacted] sobre sus actividades en el grupo, aunque exterizadas con muchas reservas.

- [redacted]: argentino, nacido el 5 de diciembre de / 1941, domiciliado en la calle [redacted] La Plata. Se desempeñaría como "demostrador de lectura rápida".

Se puede afirmar que [redacted] es el líder máximo en la Provincia en estos momentos de estos grupos. Fue identificado en el grupo "Kronos", en el retiro de Melchor Romero; en el suceso similar de Mar del Plata de 1970 y luego se determinó que cumplía un papel importante en el "retiro" de GONNET. Es quien adoctrina y orienta a / los iniciados en las prácticas físicas y mentales en los retiros, mereciendo entre los seguidores el calificativo de "epónimo", jerarquía relevante que implicaría algo así como el vicario del "maestro SILO".

- [redacted]: argentino, nacido el 3 de diciembre de 1949 y domiciliado en la calle [redacted] La Plata, desempeñándose en el comercio de su padre.

No se encontraba identificado con anterioridad.

- [redacted]: argentino, nacido el 29 de noviembre de 1951. Hermano del anterior y con misma ocupación y domicilio. Tampoco se encontraba identificado con anterioridad.

[redacted] argentino, nacido el 4 de febrero de 1951, estudiante de Medicina, domiciliado en [redacted] de La Plata.

///-

Centro de Documentación y Archivo Comisión Provincial por la Memoria cpm

POLICIA PROV. BS. AIRES
FOLIO
Nº 3
S.I.P.B.A.

POLICIA PROV. BS. AIRES
FOLIO
Nº
S.I.P.B.A.

- Conclusiones extraídas de las conversaciones con los identificados en LA PLATA.

En las conversaciones mantenidas con el grupo, pudieron extrarse algunas conclusiones con relación a la conducta observada.

Así, sugirieron que forman parte de grupos similares que se encuentran diseminados por el país, con puntos de coincidencia de pensamiento con sectas de otras latitudes.

La comunicación entre el grupo y la afinidad psicológica la logran fundamentalmente en vida comunitaria que en ocasiones realizan mediante "retiros espirituales" y además, llevan a cabo las prácticas que reiteradamente se han explicitado en los informes de los grupos influenciados por el "Maestro SILO".

Lo que ha llamado la atención en la actividad actual del grupo, es su apertura hacia el campo político, tomando con ésto / con ciertas reservas, por cuanto hasta el momento las exteriorizacio - nes auscultadas no admiten una apreciación coherente en lo que se refiere a la estructuración de una verdadera ideología y su consecuente / "praxis". (Ver el contenido de la copia de los panfletos adjuntos).

La estructura no ha variado con respecto a lo que se ha recogido en las experiencias anteriores y el liderazgo del grupo "V.A.R." lo ejerce [redacted] epónimo en el "Retiro de Gonnet) en esta zona.

Definen al movimiento "VOTO ANULADO REVOLUCIONARIO" (al que se ha sumado en algunas inscripciones la sigla "P.V." o sea PERON VUELVE), como una sugerencia a la población para que se abstenga de votar positivamente y en ello consistiría la actitud revolucionaria de las ideas que oscuramente preconizan.

Sostienen que la gestión del grupo para inculcar a la población el "voto en blanco" no resulta un ataque a la salida electoral, ni al gobierno en sí. Desean provocar lo que denominan un "vacío político", a partir del cual se obtendría la liberación interior

////-

cpm Centro de Documentación y Archivo Comisión Provincial por la Memoria

POLICIA PROV. BS.AIRES
FOLIO
Nº 4
S.I.P.B.A.

/del hombre- particularmente de los sectores juveniles- que les permitiría asumir actitudes totalmente distintas a las que conoçemos.

Debe destacarse que los componentes del grupo revelan evidentes desórdenes psicológicos.

- <u>Actividades del "V.A.R." en MAR DEL PLATA</u>.

En el mes de setiembre ppdo., en la ciudad de Mar del Plata, también aparecieron inscripciones "PODER JOVEN" - "V.A.R.", (de las que se acompañan copias de fotografías), habiendo sido arrojado panfletos en la plaza San Martín de esa ciudad, con el siguiente contenido:

"No a la farsa electoral - No al golpe - Vacío a los partidos - Vacío a los políticos - Por un socialismo auténticamente argentino y Latinoamericano- PODER JOVEN - Jóven sé fuerte - Niega los valores - Repudia a la cultura estúpida de este sistema agonizante - Preparate para ser libre - destruye los esquemas - PODER JOVEN - Repudiemos la cultura hipnotizante impuesta por el sistema para dar paso a una sociedad nueva y a un hombre nuevo - PODER JOVEN, "V.A.R.".

El dia 19 del mes citado, un grupo de jóvenes que regresaban de "Sierra de los Padres", lugar donde habían organizado un pic-nic con motivo del "Día de la Recreación", incendiaron algunos útiles escolares en la Plaza San Martín de esa ciudad, al tiempo que distribuían algunos panfletos con el texto antes descripto.

Enterada la autoridad policial por denuncia telefónica anónima se hizo presente en el lugar deteniendo a OCHO (8) jóvenes, pero cuando se dispersaban -apercibidos de la presencia policial- por lo que no se pudo asignar responsabilidad directa con esos panfletos e inscripciones a los detenidos.

Solamente al menor de edad [redacted] argentino, hijo de [redacted] y [redacted] oltero, nacido el 29 de marzo de 1954, estudiante de Artes Visuales y domici -

////-

Centro de Documentación y Archivo Comisión Provincial por la Memoria cpm

POLICIA PROV. ASUNTOS S.I.P.B.A. FOLIO Nº 503
POLICIA PROV. BS. AIRES FOLIO Nº 5 S.I.P.B.A.

Fiado en [redacted] de Mar del Plata, le fueron encontrados panfletos como el que se menciona precedentemente.

Las posteriores averiguaciones realizadas en Mar del Plata indican que los responsables de estas actitudes son los seguidores del "Maestro SILO" y que militarían unas treinta personas no identificadas, nucleadas con esos fines.

- CONCLUSION:

Se estima de "SEGUIDORES DE SILO" y la nueva variante "V.A.R." no nuclea a sectores muy importante.

Por el contrario, sus componentes son numéricamente escasos y de una capacidad muy relativa para efectuar tareas de proselitismo.

Se remarca que la importancia de estos grupos desde el punto de vista social, reside en que tienen capacidad como para nuclear a jóvenes con problemas de carácter espiritual, que luchan por encontarse a símmismos.

2 de noviembre de 1971.

cpm Centro de Documentación y Archivo Comisión Provincial por la Memoria

(1)

Las direcciones ideológicas, tienen valor, en cuanto se las ubica en el lugar y momento histórico que se asume.
Asumir, de eso se trata. Toda norma o patrón, toda dirección política, social o económica es provechosa en tanto y en cuanto es tomada (total o parcialmente) dentro de las necesidades de momento y lugar, por un pueblo despierto que con ideas claras y puras, sepa discernir cuales son y como debe manejar las direcciones ideológicas en su beneficio.
En definitiva, el valor de peso, está dado por el movimiento y la oportuna actuación de un pueblo culto conciente, no-espectador y capaz de asumir responsabilidades activamente.

UN PUEBLO QUE:

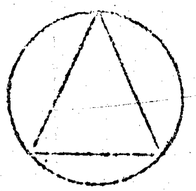

PODER JOVEN

Ordene un sistema edificado sobre la vertical del hombre, en donde el capital y el Estado no tengan otra función que la de servir al bien común, en una acción conjunta y armónica.

Elimine la lucha de clases, reemplazándola por la cooperación.

Ponga el capital al servicio de la economía y ésta al servicio del país.

Y QUE POR SOBRE TODAS LAS COSAS, SE SIENTA DUEÑO, ACTIVA Y CONCIENTEMENTE, DEL PODER.

Centro de Documentación y Archivo Comisión Provincial por la Memoria

(2)

Poder Joven, nuclea a un grupo de personas que desean el cambio, mas aún, que necesitan de él.
Nuestro símbolo señala ese cambio (social, cultural y psicológico) en cada vértice de su triángulo.
Hemos tomado conciencia del nefasto esquema político-económico en que nos venimos manejando como espectadores, carentes de poder, y las consecuencias de todo esto, nos han obligado a no hablar mas dc los problemas, sino a actuar en los problemas, tratando de despertar en usted la conciencia política, sin que esta palabra le inspire temor y desconfianza.
Como todo movimiento, Poder Joven, tiene una dirección ideológica y una estrategia a aplicar. Por el momento nos conforma lograr de toda, una actitud de lucha en busca del cambio que (suponemos) también desea.
No pierda tiempo en discusiones bizantinas, actúe. Si actuar implica arriesgar, arriesgue.
Reúnase con sus amigos, organice grupos y difunda a través de ellos, su repudio al régimen y la actitud que ello encierra.
Confeccione y distribuya afiches y panfletos que expresen las ideas del grupo.

Y decimos que por el momento nos conformamos simplemente con esto, porque estamos seguros que, por ser nuestras ideas, las ideas del pueblo, no tardarán vuestro accionar y el nuestro, en ser solo uno.

PODER JOVEN 12/8/71

POLICIA PROV. BS. AIRES FOLIO 8 S.I.P.B.A.
POLICIA PROV. BS. AIRES Nº 596 S.I.P.B.A.
Centro de Documentación y Archivo Comisión Provincial por la Memoria

POLICIA PROV. BS. AIRES
FOLIO
Nº 9
S.I.P.B.A.

POLICIA PROV. BS. AIRES
FOLIO
Nº 508
S.I.P.B.A.

"KRONOS Y SEGUIDORES DE SILO"

Existen diversas referencias que se han ido recopilando en torno a la actividad de la organización de carácter espiritual que se conoce en principio con el nombre de "KRONOS" y que luego toma otras denominaciones, aunque sin variar sus fundamentos y que en algunos casos se declaran seguidores de "SILO" (a quien llaman "Maestro" y que se iniciara con amplia difusión de actividades en Mendoza al promediar la década pasada).

En nuestra Provincia fueron detectados "Retiros Espirituales" y pudo lograrse una comunicación bastante abierta con sus participantes que ha permitido conformar un cuadro de apreciación estimado de bastante certidumbre para conocer sus fundamentos, métodos de acción y fines.

En efecto, en setiembre de 1967 se toma contacto con miembros de la Organización - entonces denominada "KRONOS" - que se habían afincado en Melchor Romero (del Partido de La Plata); con posterioridad se conoce, por intermedio de uno de sus participantes, otro "retiro" efectuado en Tigre en mayo de ese año, y por último se establece nuevamente relación con un grupo similar que se instaló en una casa con amplio predio en la calle 25 e/ 504 y 505 de Gonnet, también partido de La Plata, los que admitieron haber abandonado la nominación de "KRONOS" y se declaran solamente seguidores de "SILO".

Objetivos que persiguen y prácticas que realizan para lograrlos:

Sostienen los seguidores que la agrupación "KRONOS" (en griego: tiempo) persigue mediante el perfeccionamiento físico, espiritual e intelectual una mejor comprensión de si mismo y un mayor conocimiento de las posibilidades y recursos materiales y espirituales del ser humano.

A ello llegan fundamentalmente por medio de la realización de "retiros espirituales", los que se realizan siguiendo las huellas de las expresiones religiosas de antiguas culturas indo-europeas y de los primitivos cristianos.

///

cpm Centro de Documentación y Archivo Comisión Provincial por la Memoria

POLICIA PROV. BS AIRES
FOLIO
Nº 510
S.I.P.B.A.
POLICIA PROV. BS AIRES
FOLIO 510
S.I.P.B.A.

///

A esos "retiros" se incorporan grupos de personas que son aceptadas sin distinción de credo o ideología, exigiéndoseles únicamente una total disposición para cumplir " con los preceptos y sacrificios inherentes a los retiros", que se efectúan en circunstancias y lugares preestablecidos, como en los casos referidos precedentemente.

Básicamente ello consiste en la realización de intensos ejercicios gimnásticos y trabajos físicos en horas de la mañana, meditaciones, relajamiento muscular, gimnasia "yoga" y lecturas de libros de integración espiritual y charlas filosóficas, aunque los horarios no se respetan sistemáticamente, sino que, por el contrario, con el fin de realizar esfuerzos desacostumbrados efectúan prácticas en horas intempestivas.

El sistema de vida que se observa en estos "retiros" es sumamente austero, incluyendo la alimentación que se reduce a lo estrictamente necesario, generalmente compuesta de galletas secas, conservas y legumbres.

Las experiencias así realizadas son motivo de notas personales que luego son comentadas en grupo.

Han existido opiniones coincidentes entre las personas consultadas, vecinas a los "retiros" con respecto al comportamiento de estos grupos. Consideran que se trata de ciudadanos sumamente cultos y educados, retraídos y parcos en sus expresiones, que realizan sus ejercicios con regularidad sin efectuar salidas del lugar en que residen.

<u>Publicidad de sus actividades</u>:

Si bien es cierto que entre los grupos, que en un primer estadio está formado por cinco ó seis personas, la individualización de las mismas no adquiere carácter relevante e incluso utilizan seudónimos como medio de despojarse de la personalidad cotidiana, las prácticas que realizan no son ocultadas.

///

cpm Centro de Documentación y Archivo Comisión Provincial por la Memoria

POLICIA PROV. BS AIRES FOTO Nº 51 S.I.P.B.A.
POLICIA PROV. BS AIRES FOTO Nº 11 S.I.P.B.A.

///

Como ejemplo puede citarse el "retiro" de Melchor Romero que en su momento alcanzó amplia difusión por la prensa del país o las apariciones de "SILO" que como se recordará atrajeron la atención del periodismo nacional e internacional.

En el caso de Melchor Romero, que aparentemente es el momento de mayor trascendencia de esta Organización, los congregados al finalizar su permanencia en el lugar efectuaron una ceremonia de despedida, en la que practicaron ritos francamente exóticos conforme con lo que regularmente se estila en nuestras costumbres, a la que invitaron a gente caracterizada de la zona, incluyendo al Párroco del Hospital Neuropsiquiátrico, hechos de los que la prensa se hizo eco en un momento.

En este sentido también se acota que han tramitado en distintos momentos y jurisdicciones provinciales o en la nacional, la personería suficiente para sumarse a las entidades de cultos que en nuestro medio se califica como no católicos. Se posee copia de los estatutos que presentaron en la Provincia de Mendoza con esa finalidad.

Organización:

A través del escaso material bibliográfico con que se cuenta, ha podido apreciarse que existe una organización interna entre los grupos y una intercomunicación con otros grupos de igual naturaleza que adquiere coherencia mediante la acción de sus líderes.

Estos líderes (o jefes de grupos) son conocidos como "epónimos", mientras que a los iniciados se los sindica como "coetáneos". Algunos gráficos explicativos de la función dentro del grupo obtenidos, recuerda la organización de los "catecúmenos".

Como ejemplo, en las charlas sostenidas con algunos de los miembros pudo individualizarse entre los epónimos a [redacted] hijo de [redacted] y de

///

Centro de Documentación y Archivo Comisión Provincial por la Memoria cpm

POLICIA PROV. BS. AIRES
542
S.I.P.B.A.

POLICIA PROV. BS. AIRES
FOLIO
Nº 12
S.I.P.B.A.

//- [redacted], nacido y domiciliado en La Plata, que se desempeñaba como tal en el "retiro" del Hotel Delta del Tigre, y a [redacted], hijo de [redacted] y de [redacted] que asumió tal carácter en el "retiro" de Connet.

Los epónimos al parecer son quienes hhn recibido las enseñanzas directamente del "MAESTRO SILO" y luego la transmiten a otros seguidores ya iniciados o novicios. Generalmente revelan una personalidad atrayente para los "coetáneos", lo que puede percibirse a través de palabras expresadas por uno de los reclutados -quien opinó "haber notado en el epónimo una persona muy apacible, inteligente, con una permanencia en si mismo fuera de lo común, muy autocontrolado, a quien nunca observó presa de ira o arrebato".

Breve conclusión:

De la observación que ha hecho el Servicio en distintos momentos se mantiene la impresión de que estas sectas atraen a su seno a espíritus inestables y angustiados, introduciéndose en el medio como entes extraños y rodeados de cierto misterio, lo que provoca resistencia y rechazo en los espíritus normales.

No asume un contenido ideológico que hasta el presente permita juzgarla en correlación con modalidades de carácter subversivo o de tendencias ideológico-política alguna, a / estar como se ha mostrado en estas periódicas observaciones o como se ha inferido luego de entrevistas con algún miembro.

Lo que indudablemente plantea un interrogante, es la posibilidad concreta de que las dificultades espirituales de mentes juveniles, incline al grupo a jóvenes irresolutos, arrancándolos del medio familiar y tradicional, aunque hasta el momento no se ha observado una adhesión de importancia.

Se acota que el 28 de setiembre de 1967, la entonces Dirección de Coordinación Federal, elaboró una apreciación general que coincide en las conclusiones con este Organismo.

4 de octubre de 1971

Centro de Documentación y Archivo Comisión Provincial por la Memoria
cpm

POLICIA PROV. BS. AIRES
Reg. Nº
S.I.P.B.A.

K R O N O S

CONCLUSIONES GENERALES

Los antecedentes acumulados en relación con el presente caso, especialmente con el aporte material documental incorporado, permete afinar las conclusiones de este Servicio en relación con la Agrupación "KRONOS".

Los antecedentes informativos originales y las primeras consideraciones llevaron a ampliar las indagaciones en el sentido de obtener mayores referencias concretas para una más amplia elaboración sin afectar un análisis objetivo; operar con organizaciones de carácter religioso o teosófico siempre remite a sus creencias y sus prácticas y a este nivel es difícil superar las derivaciones subjetivas.

Los nuevos elementos de juicio configurados por el Estatuto de "KRONOS" y el Libro Rojo referido a su organización y sus prácticas llevan a una evaluación más amplia en la que ha de incluirse una perspectiva teológica y filosófica.

Los argumentos que se incluyen en esta síntesis se canalizan en tres categorías fundamentales en las que están implicadas su "ser", su "praxis", su "cosmovisión", contenidas en:

- el aspecto institucional.
- el carácter de sus prácticas y actividad.
- la concepción filosófica.

"KRONOS" como asociación:

El contenido de su Estatuto y la gestión oficial para su reconocimiento, concretado ante las autoridades de la Provincia de Mendoza, permiten considerar que la entidad intenta mostrarse como legal, apolítica, con mecanismos institucionales de tipo democrático y de naturaleza espiritualista orientada en una sensibilidad / occidental y cristiana.

Estas actitudes manifiestas discrepan en gran parte con su filosofía y sus prácticas como se verá seguidamente, / aunque tal discrepancia no permita formular juicios concretos a este Servicio con referencia a sussituación institucional. Esta consideración da lugar a una instancia legal cuya concretización corresponde-

//

cpm Centro de Documentación y Archivo Comisión Provincial por la Memoria

POLICIA PROV. BS. AIRES
FOLIO
Nº 517
S.I.P.B.A.

//ría a los organismos específicos.

Carácter de sus prácticas:

Consideradas globalmente están referidas a la adquisición de una "disciplina" y "autodominio" del espíritu.

Los métodos utilizados corresponden más bien a las prácticas orientales y se definen mediante un paulatino adiestramiento a adquirir lo que se denomina "libertad de espíritu".

Las técnicas revelan tendencias esotéricas, extrañas respecto de nuestras creencias y costrumbres; son más coincidentes con prácticas "yoga" habituales entre budistas y aún entre cristianos orientales especialmente de la India.

No obstante los ritos de autocastigo, aunque presentes en muchas religiones, promueve juicios morales de adversión y rechazo. Estas prácticas si bien no han sido confirmadas por las personas a quienes ha consultado este Servicio, figuran en el material documental que se incorpora a la investigación y puede orientar decisiones futuras en el ámbito legal.

Concepción filosófica:

Está vinculada a ciertas corrientes del existencialismo trascendental predominantes en esta época cuya síntesis se refleja en la tendencia a "despertar" al hombre y llevarlo hacia un despliegue en la supraconciencia como "última posibilidad" de realización de lo humano.

Este "despertar" parece derivarse de "experiencias" de tipo psicológico-existencial; todas las prácticas están orientadas a ver la capacidad de los sujetos para alcanzarla.

Proclama la "unidad del hombre" y su realización al margen de la violencia, instancia vivencial en su espíritu que ha de superar al trascender al plano de la "supraconciencia" que consagra esa unidad y descarta la agresividad circunstancial.

///

cpm Centro de Documentación y Archivo Comisión Provincial por la Memoria

518

///

APRECIACION

La interpretación de la información obtenida en una dimensión objetiva, no se aparta de las cuestiones consideradas - en las CONCLUSIONES GENERALES.

La naturaleza de las prácticas de "KRONOS" y los principios filosóficos que la orientan, definen a esta asociación como de carácter teosófico e impregnada por ritos orientales. Este hecho la sitúa como extraña y su misterio provoca resistencia y rechazo para los espíritus normales, así como alguna atracción para los espíritus inestables y angustiados.

Los reclutamientos de esta asociación, tanto en un sentido actual como potencial, están sometidos a esta consideración puesto que adquirir la "libertad del espíritu" implica un aislamiento del individuo de las instituciones sociales fundamentales: la familia, la educación, el trabajo; desprenderse de ellas indica una ruptura - más que del compromiso, la incapacidad psíquica y moral para mantenerlo.

Expone KRONOS una concepción del mundo, pero este contenido ideológico no asume una praxis política, lo que permite juzgarla en principio, como carente de correlación con las místicas predominantes en los modos de subversión actuales.

Se desconocen los alcances extranacionales de esta organización, aspecto que se ha establecido como uno de los objetivos de información complementarios por este Servicio, como así su - control prevencional en orden a una decisión futura en el plano legal e informativo.

En cuanto al curso de acción futuro se preveé, - de no mediar nuevos elementos de juicio, que la citada asociación carecerá de gravitación en el ámbito nacional.

cpm Centro de Documentación y Archivo Comisión Provincial por la Memoria

Al interrogatorio manifiesta que grupos de esta línea de conducta existen en todo el mundo, con los cuales mantienen contactos, como así entre los grupos integrados en nuestro país. Se mantienen de acuerdo en la necesidad del trabajo interior como de recluirse voluntariamente para esos fines; aclararon que mediante el aporte de integrantes de distintos grupos se ha adquirido una extensión de tierra en el sur (Tierra del Fuego) para la construcción de un monasterio que posibilite dicho aislamiento. Esta medida sería como una "Prueba" para cada integrante del grupo.

Todos los integrantes han leído psicología por medios propios, o profundizando sus conocimientos aquéllos de cursos universitarios, pero ninguno ha cursado regularmente esa ciencia. El autor a quién todos se inclinan es Freud (Psicología Básica-Contemporánea) y sostienen que el trabajo interior debe tener como finalidad el estudio del inconsciente para liberarse de todas las presiones de la educación tradicional y la materialización de la vida que llevan al hombre a ser un eslabón más de prosecución en el actual sistema social.

Pese a no determinarse entre ellos líderes o directores de grupo, se establece que aquéllos con mayor capacidad intelectual (tal como el caso de [redacted] y [redacted] pueden exponer los ideales del grupo si convenientes, denotando superioridad sobre el resto de los integrantes.

En relación a la implicancia política que la propaganda oral y panfletaria llevada a cabo por este grupo exterioriza, fueron interrogados y pese a definir la frase "Perón Vuelve", surgente de la letra P sobre la letra V corta de la sigla "V.A.R." (Voto anulado revolucionario), no se expresan directamente como sustentadores de esa ideología, considerando como "una posibilidad de solución" el regreso de Juan Domingo Perón. Más aún, se consideran o se definen como apolíticos.

Definen su emblema - círculo rojo conteniendo un triángulo - como símbolo de la "revolución en el sistema social, cultural y psicológico del hombre, expuesto en cada uno de sus vértices".

APRECIACION:

Ante la similitud de dogmas, de emblema y finalidades, como así de la anterior integración de alguno de los componentes de este grupo son los denominados "KRONOS" y "SILO", del estudio de los antecedentes de estas dos agrupaciones, surgen elementos para considerar a "PODER JOVEN" una prosecución de aquellas; el emblema es el mismo que identificara a "SILO" ////

POLICIA PROV. BS. AS.
Folio
Nº 520
S.I.P.B.A.

///como símbolo de las "tres fuerzas coordenadas del interior del hombre"; las tareas a que se somete el grupo para su autoestudio, no varían en lo específico; la finalidad, el cambio de las estructuras sociales, para lograr la igualdad de los hombres, y la paz del mundo, se mantiene.

Puede suponerse entonces que la propaganda mural llevada a cabo, tiende a promocionar al grupo, ya sea entre las personas que anteriormente conocieron el trabajo de "KRONOS" y "SILO" como para lograr más adeptos entre el común de los jovenes, instando a su "curiosidad" para acercarlos, dado que la metodología que sostienen no se expresa en dicha propaganda, quedando desvirtuada una inclinación política determinada.

La gestión del grupo para inculcar en la población el "voto en blanco" no resulta un ataque a la salida electoral, ni al Gobierno en sí por falta de confianza; desean llegar a lo que llaman "vacío político" para permitir al hombre mediante su liberación interior, reiniciar una vida social, consciente de ejercitar el poder.

La importancia de este grupo puede calificarse de relativa o mínima, dado que no se compone de más de 30 ó 40 jovenes, y las imposibilidades de promoción o propaganda que han evidenciado por escasez de medios, dan pié a la hipótesis de que este grupo pierde vigencia, o por lo menos no cuenta con el elemento humano de sus anteriores-similares.

cpm Centro de Documentación y Archivo Comisión Provincial por la Memoria

R 1462

ARMADA ARGENTINA

Nº 65 (p)"ESC"/72

Letra: K.A. g

ESTRICTAMENTE SECRETO Y CONFIDENCIAL

524

M E M O R A N D U M

Para información de:	*Producido por:*
SERVICIO DE INFORMACIONES DE LA POLICIA DE LA PROVINCIA DE BUENOS AIRES	**SERVICIO DE INTELIGENCIA NAVAL (DEPARTAMENTO "A")**

Se solicita de ese organismo la remisión de los antecedentes que se posean de ~~las siguientes personas~~ (toda índole)

"PODER JOVEN": Organización no identificada que utiliza como emblema un círculo con un triángulo en su interior. Cabe mencionar que dicho emblema apareció en la ciudad de Mar del Plata.

"VAR": Organización no identificada, apareció en la ciudad de Mar del Plata conjuntamente con "PODER JOVEN".

DISTRIBUCION: SIPBA - SEG. FED. - Archivo SIN.

BUENOS AIRES, 22 de febrero de 1972.

SERVICIO DE INTELIGENCIA NAVAL
DIVISION INTERIOR
DEPARTAMENTO "A"

VITO M. TOMATIS
TENIENTE DE FRAGATA (CP)
AYTE. JEFE DIV. "INTERIOR"

Nº 1193 25-2-72
ENTRADA: Día 25 Mes 2 Año 72
SALIDA: Día 28 Mes 2 Año
HORA DESPACHO
EMPLEADO INTERVINIENTE

S.I.P.B.A. - Sec. "G"
Fol. Nº 1776
25/2/72

Centro de Documentación y Archivo Comisión Provincial por la Memoria
cpm

PROVINCIA DE BUENOS AIRES
Ministerio de Gobierno
POLICIA

—

MEMORANDO

DIV. INVESTIG. DE LA INFORM.

Sección: "C" Nº 1.776

Para información de 1 SEÑOR JEFE DEL DEPTO. "A" DEL SERVICIO DE INFORMACIONES NAVALES.

SU DESPACHO

Producido por: S. I. P. B. A.

LA PLATA, 25 de Febrero de 19 72.

ASUNTO

Tengo el agrado de dirigirme a Ud., remitiéndole adjunto información solicitada por memorando Nº 65 (p) "ESC"/72, Letra: K.A.g.

Con tal motivo, saludo a usted con distinguida consideración.

rr

cpm Centro de Documentación y Archivo Comisión Provincial por la Memoria

(2)

Poder Joven, nuclea a un grupo de personas que desean el cambio, mas aún, que necesitan de él.
Nuestro símbolo señala ese cambio (social, cultural y psicológico) en cada vértice de su triángulo.
Hemos tomado conciencia del nefasto esquema político-económico en que nos venimos manejando como espectadores, carentes de poder, y las consecuencias de todo esto, nos han obligado a no hablar mas de los problemas, sino a actuar en los problemas, tratando de despertar en usted la conciencia política, sin que esta palabra le inspire temor y desconfianza.
Como todo movimiento, Poder Joven, tiene una dirección ideológica y una estrategia a aplicar. Por el momento nos conforma lograr de usted, una decidida toma en busca del cambio que (suponemos) también desea.
No pierda tiempo en discusiones bizantinas, actúe. Si actuar implica arriesgar, arriesgue.
Reúnase con sus amigos, organice grupos y difunda a través de ellos, su repudio al régimen y la actitud que ello encierra.
Confeccione y distribuya afiches y panfletos que expresen las ideas del grupo.

Y decimos que por el momento nos conformamos simplemente con esto, porque estamos seguros que, por ser nuestras ideas, las ideas del pueblo, no tardarán vuestro accionar y el nuestro, en ser solo uno.

PODER JOVEN 12/8/71

Centro de Documentación y Archivo Comisión Provincial por la Memoria

En las viejas estructuras mentales está la raíz de la dependencia.

En ellas se afincan los intereses bastardos y la podredumbre burgesa y oligarca, que en nombre de la "CULTURA OCCIDENTAL y CRISTIANA" mantienen el vasallaje.

ALERTA y praxis revolucionaria.

GUERRA generacional contra la mente reaccionaria

PODER JOVEN

Mayoría Absoluta Mundial

Centro de Documentación y Archivo Comisión Provincial por la Memoria
cpm

A y F

POLICIA PROV. BS. AIRES
FOLIO
Nº 531
S.I.P.B.A.
A. Y F.

ASUNTO: Comunicar novedad Comedor Universitario.-

En la fecha y siendo aproximadamente las 20.55 Hs., un grupo estimado en 20 estudiantes procedieron a prender una fogata con maderas previamente rociadas con un inflamable en la esquina / de las calles 1 y 50 de esta ciudad.

En la oportunidad, procedieron asimismo a arrojar panfletos refrendados por "PODER JOVEN -Mayoría Absoluta Mundial", de los cuales se adjunta.

Este hecho duró escasos minutos, tras lo cual los alumnos optaron por retirarse, sin haberse registrado intervención policial.-

DEPARTAMENTO "BUSQUEDA", 27/10/1972.

PASE AL DEPARTAMENTO "A" a sus efectos.-

SERVICIO DE INFORMACIONES

JUAN JOSE GIROLAMO
COMISARIO INSPECTOR

Cdo. Ofne.: Ayte Antonini

L. 14628

cpm Centro de Documentación y Archivo Comisión Provincial por la Memoria

B/ M C —

Trabajo Bacanalinelli

Solicita información al Delegado que la detenga e identifique previo interrogatorio

533

S.I.P.B.A.

MEMORANDO Nº 84

Al Señor Jefe del Servicio de Informaciones
LA PLATA

OBJETO: solicitar información.

Con motivo de haber aparecido recientemente en varios frentes de esta ciudad, símbolos como el que se adjunta en/ foja anexa, solicito al Señor Director se sirva disponer se in-/ forme a esta Delegación los antecedentes que sobre el particular puedan existir en relación a su origen y finalidad.-

CHASCOMUS, Deleg. SIPBA, 25 de Octubre de 1972.

DELEGACION D. P. CHASCOMUS
G.C.

S. I. P. B. A. DELEGACION CHASCOMUS

JUAN JOSE QUERCETTI
CFL. INSPECTOR
DELEGADO S.I.P.B.A.

Policía de la Provincia de Bs. As.
S. I. P. B. A.
No de Orden..... 2263.....
ENTRADA: Día 25 Mes 10 Año 72.
SALIDA: Día..... Mes..... Año.....
HORA RECEPCION..... 15 hs
EMPLEADO.....

S.I.P.B.A.-Sec. "G"
Exp. "G/C" Nº 2369
Entrada 27/10/72
Salida .../.../.....

Centro de Documentación y Archivo Comisión Provincial por la Memoria

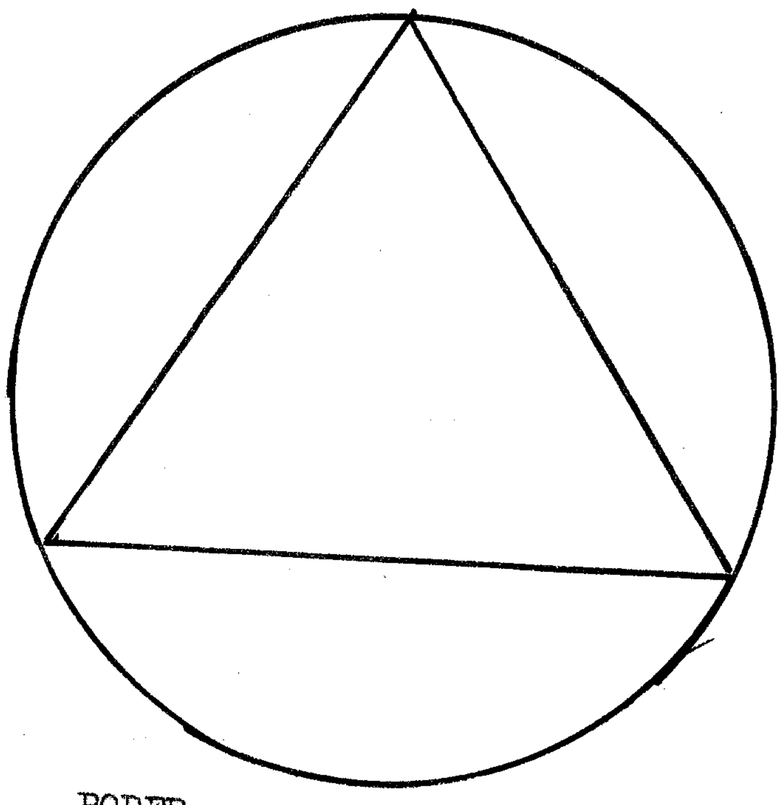

534
S.I.P.B.A.
A. y P.

cpm Centro de Documentación y Archivo Comisión Provincial por la Memoria

PROVINCIA DE BUENOS AIRES
Ministerio de Gobierno
POLICIA

MEMORANDO

DIV. INVESTIG. DE LA INFORM.

Sección: " C " Nº 2369

Para información del SEÑOR DELEGADO
S.I.P.B.A. — CHASCOMUS
.....
SU DESPACHO .....

Producido por: **S. I. P. B. A.**
.....
.....
LA PLATA, 27 de octubre de 19 72.

A S U N T O

Para su conocimiento, remito a Ud. información oportunamente solicitada.-

S.I.P.B.
DIV.INV.I.
INFORMA
SECCIO
/med/

SERVICIO DE INFORMAC.

cpm Centro de Documentación y Archivo Comisión Provincial por la Memoria

MESA DE ENTRADAS
Nº 536
S.I.P.B.A.
A. Y P.

V.. A. R. - P O D E R J O V E N

"VOTO ANULADO REVOLUCIONARIO"

EMBLEMA DE LA ORGANIZACION QUE SIMBOLIZA "REVOLUCION EN EL SISTEMA SOCIAL, CULTURAL Y PSICOLOGICO DEL HOMBRE".

Ante la aparición de inscripciones murales en distintos lugares, especialmente de la ciudad de La Plata, de la sigla "V.A.R." junto a un círculo rojo con un triángulo del mismo color en su interior, y la frase "PODER JOVEN" como la figura precedente; la Jefatura de este Servicio dispuso se efectúe una amplia investigación tendiente a determinar su origen, actividades y finalidad de este movimiento, las que permitieron establecer que:

///

cpm Centro de Documentación y Archivo Comisión Provincial por la Memoria

Nº 527
S.I.P.B.A
A Y F

El autodenominado "PODER JOVEN" está compuesto por personas de ambos sexos, en su mayoría estudiantes y cuyas / edades oscilan entre los 17 y 24 años.

Su principal finalidad es el conocimiento / interior mediante la meditación y tareas de auto observación por aislamiento voluntario, para lograr la liberación por sus propias fuentes volitivas, que determine -por la expansión del grupo- un cambio social, cultural y psicológico de la comunidad.

Se autodefinen como "pacifistas", negando toda forma de violencia para lograr la paz social y la liberación del hombre.

Los integrantes del movimiento han profundizado sus conocimientos por medios propios interesándose primordialmente en el campo psicológico, inclinándose la gran mayoría de ello por la lectura de psicología básica contemporánea del autor FREUD.

Sostienen que el trabajo interior debe tener como finalidad el estudio del inconciente para liberarse de todas las presiones de la educación tradicional y la materialización de la vida que llevan al hombre a ser un eslabón más de la prosecución en el actual sistema social.

Pese a no establecerse dentro del grupo liderazgo alguno, se aprecia que los militantes con mayor capacidad intelectual son los encargados de exponer los ideales del movimiento.

"PODER JOVEN", por similitud de dogmas, emblema y finalidades, puede considerarse una continuación o apertura de los denominados grupos "KRONOS" y "SILO".

El emblema es el mismo que identificara a / "SILO" como símbolo de las "tres fuerzas coordenadas del interior del hombre".

Las tareas a que se somete el grupo para su auto estudio, comprenden específicamente el cambio de las estructu

cpm Centro de Documentación y Archivo Comisión Provincial por la Memoria

S.I.P.B.A. A. Y F

///

ras sociales para lograr la igualdad de los hombres y la paz del / mundo.

La propaganda mural llevada a cabo, ya sea entre las personas que anteriormente conocieron el trabajo de "KRONOS" y "SILO", como así para lograr más adeptos entre el común de los jóvenes, no expresa su metodología, instando solamente a despertar curiosidad con fines de acercamiento.

La gestión del grupo para inculcar a la población el voto en blanco no resulta un ataque a la salida electoral ni al gobierno, sino que desean llegar a lo que llaman "vacío político" para permitir al hombre mediante su liberación interior, reiniciar una vida social conciente de ejercitar el poder.

La importancia de este grupo puede calificarse de relativa y las imposibilidades de promoción o propaganda que han evidenciado por escasez de medios, dan pié a la hipótesis de que este grupo pierde vigencia o por lo menos no cuenta con el elemento humano de sus anteriores-similares.

cpm Centro de Documentación y Archivo Comisión Provincial por la Memoria

FOLIO 539 Nº S.I.P.B.A. Y F.

- ACTIVIDADES DE V.A.R. EN LA PLATA

El 21 de agosto de 1971 fueron identificados como responsables de las inscripciones de tales siglas en esta ciudad:

- [redacted]: Argentino, nacido el 7 de octubre de / 1952, domiciliado en Avenida [redacted] Dto. [redacted] La Plata, que trabajaría como "demostrador de lectura rápida".

Había sido identificado en Mar del Plata el 12 de agosto de 1970, en momentos que con otros jóvenes realizaban un "retiro espiritual" propiciado por los seguidores de "SILO"; luego se comprobó que asistió al "retiro" de Gonnet en noviembre de / 1970.

- [redacted] Argentino, nacido el 23 de setiembre de / 1951, estudiante medicina, domiciliado en [redacted] de La Plata.

[redacted]: Argentino, nacido el 22 de mayo de 1949 en Buenos Aires y domiciliado en Avenida [redacted] de la Capital Federal.

Hasta el momento en que se lo individualiza formando parte del grupo "V.A.R.", [redacted] no había sido identificado. Luego, el 6 de octubre de 1971, es sorprendido juntamente con [redacted], uno de los líderes de los seguidores de "SILO" en La Plata en momentos que portaban elementos de propaganda / del movimiento.

[redacted]: Argentino, nacido el 5 de diciembre de 1941, domiciliado en la calle [redacted] de La Plata. Se desempeñaría como "demostrador de lectura rápida".

Se puede afirmar que [redacted] es el líder máximo en la Provincia en estos momentos de estos grupos. Fue identi

///

cpm Centro de Documentación y Archivo Comisión Provincial por la Memoria

540
S.I.P.B.A.
A.Y.F.

ficado en el grupo "KRONOS" en el retiro de Melchor Romero; en el suceso similar de Mar del Plata de 1970 y luego se determinó que cumplía un papel importante en el "retiro"de GONNET. Es quien adoctrina y orienta a los iniciados en las prácticas físicas y mentales en los retiros, mereciendo entre los seguidores el calificativo de "epónimo", jerarquía relevante que implicaría algo así como el vicario del "maestro SILO".

- [redacted] Argentino, nacido el 3 de diciembre de / 1949 y domiciliado en la calle [redacted] de La Plata, desempeñándose en el comercio de su padre.

No se encontraba identificado con anterioridad.

- [redacted] Argentino, nacido el 29 de noviembre de 1951. Hermano del anterior y con misma ocupación y domicilio. Tampoco se encontraba identificado con anterioridad.

- [redacted] Argentino, nacido el 4 de febrero de / 1951, estudiante de Medicina, domiciliado en [redacted] de La Plata.

- ACTIVIDADES DEL "V.A.R." EN MAR DEL PLATA.

En el mes de setiembre de 1971, en la ciudad de Mar del Plata, también aparecieron inscripciones "PODER JOVEN" - "V.A.R.", habiendo sido arrojados panfletos en la plaza San Martín de esa ciudad, con el siguiente contenido:

"No a la farsa electoral - No al golpe- Vacío a los partidos - Vacío a los políticos - Por un socialismo auténticamente argentino y Latinoamericano - PODER JOVEN - Joven sé fuerte - Niega los valores - Repudia a la cultura estúpida de este sistema agonizante - Preparate para ser libre - destruye los esquemas - PODER JOVEN - Repudiemos la cultura hipnotizante impuesta por el sistema para dar paso a una sociedad nueva y a un hombre nuevo -

Centro de Documentación y Archivo Comisión Provincial por la Memoria
cpm

///

- PODER JOVEN, "V.A.R.".

El día 19 del mes citado, un grupo de jóvenes que regresaban de "Sierra de los Padres", lugar donde habían organizado un pic-nic con motivo del "Día de la Recreación", incendiaron algunos útiles escolares en la Plaza San Martín de esa ciudad, al / tiempo que distribuían algunos panfletos con el texto antes descripto.

Enterada la autoridad policial por denuncia telefónica anónima se hizo presente en el lugar deteniendo a OCHO (8) jóvenes, pero cuando se dispersaban -apercibidos de la presencia policial- por lo que no se pudo asignar responsabilidad directa con esos panfletos e inscripciones a los detenidos.

Solamente al menor de edad [redacted], argentino, hijo de [redacted] y [redacted], soltero, nacido el 29 de marzo de 1954, estudiante de Artes Visuales y domiciliado en [redacted], [redacted] de Mar del Plata, le fueron encontrados panfletos como el que se menciona precedentemente.

Centro de Documentación y Archivo Comisión Provincial por la Memoria cpm

Con respecto a las personas que fueran sorprendidas desarrollando actividades en favor de esta organización, -/ previo interrogatoria a que serán sometidas en base a la función asignada en la misma.

a) Fecha en que ingresó.

b) Lugares de reunión.

c) Principal responsable en la zona y en la Provincia de Buenos Aires.

d) Fines que persiguen.

e) Cantidad de adherentes y total estimado en el país.

f) Opinión sobre el próximo evento eleccionario.

g) Todo otro dato que estime de interés.

cpm Centro de Documentación y Archivo Comisión Provincial por la Memoria

LA CAPITAL

Año LXIX — Nº 21.235 — 8 PAGINAS EN DOS SECCIONES — Mar del Plata, lunes 22 de octubre de 1973 — Ejemplar $ 1.00

54

SOLICITADA

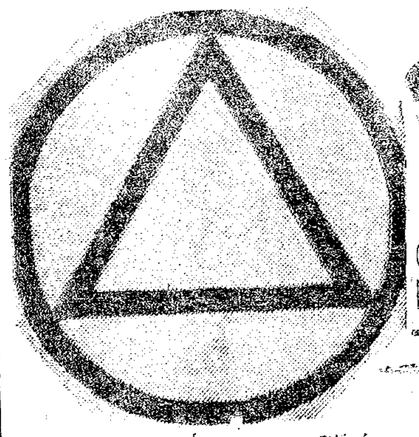

QUE ES EL SILOISMO

Si usted conoce el Siloismo a través de la información que controlaron Onganía, Levingston y Lanusse, a usted lo estafaron, le mintieron y, posiblemente, le hicieron perder una posibilidad importante.

Si usted conoce el Siloismo por referencias de otras personas, tampoco sabe realmente de qué se trata.

Unicamente si usted ha leído textos siloístas o se ha relacionado con gente que participa de esta corriente, puede tener una idea clara sobre tal cuestión.

Nacimiento de la doctrina. El 4 de mayo de 1969 en Punta de Vacas, Mendoza Silo desarrolló en una arenga pública los puntos centrales de la doctrina.

¿De qué trata la doctrina? Trata los problemas de la violencia, la contradicción y el sufrimiento en el ser humano y plantea soluciones a esos problemas.

¿A quiénes está dirigida la doctrina? A los hombres y mujeres comunes, sufrientes y existentes. No está dirigida a los triunfadores, a los exitistas, ni a los oligarcas... Ellos son "superiores" y se excluyen de estos planteos.

¿La doctrina es una religión, una política o una filosofía? Es un nuevo punto de vista sobre el hombre, por lo tanto no es ajena a los problemas políticos y religiosos. No predica el rechazo a las otras corrientes sino el cambio del punto de vista. El militante político o el hombre de fe no tienen por qué abandonar sus posturas, pero si quieren resolver la contradicción y el sufrimiento internos, necesariamente han de cambiar el punto de vista que tienen sobre sus actividades.

¿El Siloismo hace propaganda? Utiliza todos los medios que le dejen a mano para hacer conocer su punto de vista. Su intención radica en que todo el mundo conozca la doctrina tal cual es, a fin de que pueda adherir o rechazar con fundamento. El siloismo hace propaganda con el mismo derecho que cualquier otra corriente, pero con perfecta conciencia de que no posee la verdad única.

¿Qué no es la doctrina? No es un sistema que pretenda dar mayor inteligencia ni éxito ni reconocimiento público ni poder político. No es un sistema que se compra y se vende. Es una doctrina que pretende superar el sufrimiento, mediante la práctica de un nuevo punto de vista.

Gal. Lafayette - local 35

cpm Centro de Documentación y Archivo Comisión Provincial por la Memoria

La Razón,
24/10/73

544

SOLICITADA

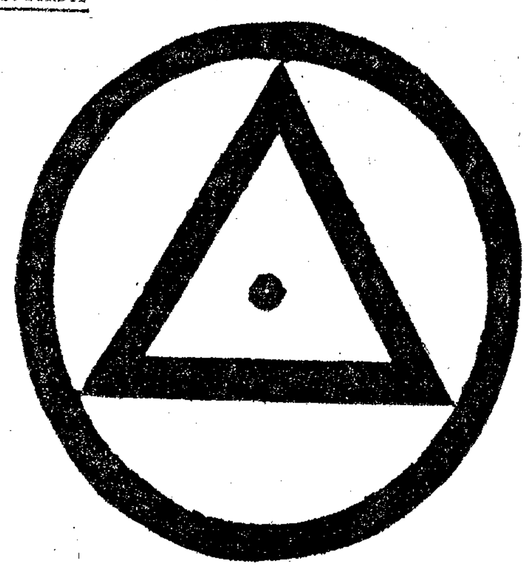

QUE ES EL SILOISMO

Si usted conoce al Siloismo a través de la información que controlaron Ongania, Levingston y Lanusse, a usted lo estafaron, le mintieron y, posiblemente, le hicieron perder una posibilidad importante.

Si usted conoce al Siloísmo por referencia de otras personas, tampoco sabe realmente de qué se trata.

Unicamente si usted ha leído textos siloístas, o se ha relacionado con gente que participa de esta corriente, puede tener una idea clara sobre tal cuestión.

Nacimiento de la doctrina. El 4 de Mayo de 1969 en Punta de Vacas, Mendoza. Silo desarrolló en una arenga pública los puntos centrales de la doctrina.

¿De qué trata la doctrina? Trata los problemas de la violencia, la contradicción el sufrimiento en el ser humano y plantea soluciones a esos problemas.

¿A quiénes está dirigida la doctrina? A los hombres y mujeres comunes, sufrientes y existentes. No está dirigida a los triunfadores, a los exitistas, ni a los oligarcas... ellos son "superiores" y se excluyen de estos planteos.

¿La doctrina es una religión, una política o una filosofía? Es un nuevo punto de vista sobre el hombre; por lo tanto, no es ajena a los problemas políticos y religiosos. No predica el rechazo de las otras corrientes sino el cambio del punto de vista. El militante político o el hombre de fe, no tienen por qué abandonar sus posturas, pero si quieren resolver la contradicción y el sufrimiento internos, necesariamente han de cambiar el punto de vista que tienen sobre sus actividades.

¿El Siloísmo hace propaganda? Utiliza todos los medios que le dejen a mano para hacer conocer su punto de vista. Su intención radica en que todo el mundo conozca la doctrina tal cual es, a fin de que pueda adherir o rechazar con fundamento. El Siloísmo hace propaganda con el mismo derecho que cualquier otra corriente, pero con perfecta conciencia de que no posee la verdad única.

¿Qué no es la doctrina? No es un sistema que pretenda dar mayor inteligencia, ni éxito, ni reconocimiento público, ni poder político. No es un sistema que se compra o se vende. ES una doctrina que pretende superar el sufrimiento, mediante la práctica de un nuevo punto de vista.

M. L. I.
MOVIMIENTO DE LIBERACION INTERIOR
SARMIENTO 1249, LOCAL 15 CAPITAL

cpm Centro de Documentación y Archivo Comisión Provincial por la Memoria