D. G. I.

[illegible] "D"
CARPETA 1416
LEGAJO 20.809

SUBVERSIVO

LEGAJO ESFA Nº 104 - 104

ASUNTO: "MADRES DE PLAZA DE MAYO"

TOMO: AÑO 1984 OCTUBRE A DICIEMBRE

TOMO: 1

Centro de Documentación y Archivo Comisión Provincial por la Memoria

ASUNTO: Inf. s/Madres de Plaza de Mayo-
Zona: La Plata

En la fecha, promediando las 16.00 se hicieron presentes en la Pza. S. Martín de la ciudad de La Plata, alrededor de treinta mujeres, cubriendo sus cabezas con un pañuelo blanco, las cuales pertenecen a la organización llamada "Madres de Plaza de Mayo".

Como es habitual, procedieron a recorrer dicho predio, encolumnadas, y rodeando el monumento al General San Martín.

Luego, se desplazaron en la misma forma indicada, por la calle 6, hasta diagonal 80, y desde allí, hasta la parroquia San Ponciano, sita en la calle 48 y 5, en donde ingresaron para rezar el Rosario. Cumplido el mismo, se desconcentraron en orden, sin haberse registrado AS de ninguna índole.

---x---

060CM02

Origen: Deleg. Icia La Plata.
Valoración: A-1.

L x F A. 104-104.

ine. 1.4

Centro de Documentación y Archivo Comisión Provincial por la Memoria

R.I.D. - 07-10-82

FACTOR SUBVERSIVO

1.491) LA PLATA - ACTIVIDAD DE MADRES DE PLAZA DE MAYO

En la víspera, como es habitual los días miércoles, se

///

-. S E C R E T O .-

///

reunieron a partir de las 16,00 hs., unas 30 mujeres pertenecientes al grupo en plaza San Martín. Luego de rodear al monumento en varias oportunidades se trasladaron hasta la Iglesia San Ponciano, donde rezaron el Santo Rosario para retirarse del lugar a las 17,15 hs. Normalidad.- ExPte. Nº 104 - 104.-

ORIGEN: Medios Propios.-
VALORIZACION: A - 1.-

Centro de Documentación y Archivo Comisión Provincial por la Memoria

MEMORANDUM Nº 1361/

PARA CONOCIMIENTO DEL SENOR
DIRECTOR GENERAL DE ICIA.
LA PLATA.-

PRODUCIDO POR SENOR JEFE
DELEGACION INTELIGENCIA
LANUS, 08-Octubre de 1982.-

- -

A S U N T O: Elevar Informe.-

Adjunto a la presente elevo a consideración del Sr. Director Gral, información producida por esta Delegación.-

DGIPBA
DELEG.
LANUS
C.D.G.
O.S.I.

POLICIA DE LA PCIA. DE BS. AS.
U. R. LANUS
INTELIGENCIA
DEL. LANUS

NOLBERTO GENEL
SUBCOMISARIO
JEFE DELEG. ICIA. LANÚS

Policía de la Provincia de Bs. As.
D.I.P.B.A. 12975
Nº de Orden
Fecha 13 Mayo Año 82
Dia .... Mes .... Año ....
DPI
de interv.

Centro de Documentación y Archivo Comisión Provincial por la Memoria

Madres de Plaza de Mayo

exigimos

Aparición con vida
de los
detenidos - desaparecidos

Centro de Documentación y Archivo Comisión Provincial por la Memoria

ASUNTO: Elevar Informe.-

8-10-82

- -

Llevo a su conocimiento que en el día de la fecha tomóse conocimiento que un grupo de madres que responden a la denominación "MADRES DE PLAZA DE MAYO" se reunieron en la Plaza "Tomás Grigera de Lomas de Zamora.-

Siendo las 1600 hs. aproximadamente un grupo de 25 mujeres, dieron una vuelta en la parte norte de la mencionada plaza caminando silenciosamente, procediendo a la entrega de panfletos, cuyo ejemplar se adjunta, a los ocasionales transeúntes que por allí pasaban.-

Siendo las 16,05 hs. el aludido grupo se encaminó por la Avenida H.Yrigoyen hacía el sur, hasta llegar a la calle Laprida Peatonal, por donde se dirijieron hasta la Estación Férrea local donde procedieron a su desconcentración, sin haberse alterado el órden, pasando toda esa situación, sin que se le halla prestado mayor atención, culminándose la marcha siendo aproximadamente las 16,15 hs.

- - - - - - - - - - - - - - - - -

Centro de Documentación y Archivo Comisión Provincial por la Memoria

Del. Ramos . Transmitió Alvarez. 08-30-82 SALIO R 10 9-10-82

Tomose conocimiento que un grupo denominado "MADRES DE PLAZA .F MAYO"(25 mujeres) se reunieron a las 15.40 Hs en la Plaza Grigera de Lomas deZamora donde una vuelta y la parte norte repartiendo panfletos. Se dispersaron a las 16.15 Hs. Ampliará.

Centro de Documentación y Archivo Comisión Provincial por la Memoria

FACTOR SUBVERSIVO

1.491) LA PLATA - ACTIVIDAD DE MADRES DE PLAZA DE MAYO

En la víspera, como es habitual los días miércoles, se

///

-. S E C R E T O .-

///

reunieron a partir de las 16,00 hs., unas 30 mujeres pertenecientes al grupo en plaza San Martín. Luego de rodear al monumento en varias oportunidades se trasladaron hasta la Iglesia San Ponciano, donde rezaron el Santo Rosario para retirarse del lugar a las 17,15 hs. Normalidad.- ExPa Nº 104 - 104.-

ORIGEN: Medios Propios.-

VALORIZACION: A - 1.-

Centro de Documentación y Archivo Comisión Provincial por la Memoria

1.526) **LA PLATA - ACTIVIDAD DE MADRES DE PLAZA DE MAYO**

Como es habitual los días miércoles, siendo las 15.30 - hs. del día de ayer, aproximadamente 35 mujeres pertenecientes al - grupo, se reunieron frente al monumento de Plaza San Martín, comenzando acto seguido a dar vueltas alrededor del mismo; posteriormente (16.00 hs.), encolumnadas se dirigieron hacia Avdas. 51 y 7 y por esta a calle 48, para tomar 48 hasta calle 5, penetrando en la Parroquia San Ponciano para rozar el Santo Rosario, retirándose normalmente a las 17.30 hs.-

Es de hacer notar, que a su paso por las calles de la - ciudad, distribuyeron panfletos titulados "MES DE LA MADRE - CON AMOR"

FUENTE: Medios Propios.- VALORIZACION: A - 1.-

Centro de Documentación y Archivo Comisión Provincial por la Memoria

Dales. QUILMES
R.I.D. 14.10.82

Educacional Nro.: 941

INFORMACION RELACIONADA CON LA ESCUELA NACIONAL DE COMERCIO DEL DISTRITO DE AVELLANEDA.-

- - - - Llevo a conocimiento del Señor Director, que personal de esta Delegación Regional, pudo obtener la siguiente / información:

- - - - De entrevista efectuada por Medios Propios, con la / Señora [redacted] quién se desempeña como Directora de la/ Escuela Nacional de Comercio, ubicada en la calle Berutti / nro. 224 del partido de Avellaneda, se tomó conocimiento / que en el referido establecimiento educacional, el día jueves 7 p.pdo., dos M.N. masculinos, de aproximadamente 25 años de edad, repartirán panfletos a los alumnos que ingresaban al establecimiento.-

- - - - El hecho de mención, se registro a las 07:40 horas// en momentos en que ingresaban los alumnos al Colegio, oportunidad ésta, en que los M aprovecharon para entregar los/ panfletos de mención, los que serían refrendados por el /// PARTIDO COMUNISTA (P.C.).-

- - - - Asimismo, agregó la Señora Directora, que en los // que vá del corriente año lectivo, es la segunda vez que se/ suscita una situación de esta naturaleza, puesto que anteriormente arrojáron en la puerta del establecimiento e inmediaciones al mismo, gran cantidad de panfletos, en los que/

///.

Centro de Documentación y Archivo Comisión Provincial por la Memoria

///.....

se invitaba a concurrir al acto realizado en el Luna Park de Capital Federal, organizado por el Partido Comunista.-

- - - - Cabe agregar que se prosiguen las instancias afin / de poder obtener los panfletos de mención.-

-QUILMES, Octubre 13 de 1982.-

-DISTRIBUCION: D.G.I.-D.E.- 1

D.I.E. 1

ARCHIVO 1

cpm Centro de Documentación y Archivo Comisión Provincial por la Memoria

FACTOR SUBVERSIVO

1.561) LA PLATA - ACTIVIDAD DE MADRES DE PLAZA DE MAYO

En el día de ayer, y como es habitual los días miércoles, entre las 15,30 y 16,15 horas, se concentraron en Plaza San Martín // unas 40 mujeres pertenecientes al grupo. Durante la concentración // arrojaron volantes, cuyo texto es el siguiente: "INVITACION: LAS MADRES DE PLAZA DE MAYO RECLAMAMOS EL APOYO Y COMPAÑIA DEL PUEBLO TODO, EN // NUESTRO JUSTO RECLAMO DE LA APARICION CON VIDA DE NUESTROS HIJOS- DE-TENIDOS-DESAPARECIDOS-PLAZA SAN MARTIN LA PLATA".

//// Posteriormente, las asistentes se trasladaron a la Iglesia San Ponciano, en donde rezaron el Santo Rosario, para luego desconcentrarse en orden. ExPA. Nº 104 - 104.-

ORIGEN: Medios Propios
VALORIZACION: A - 1

cpm Centro de Documentación y Archivo Comisión Provincial por la Memoria

SR2.0 R10
18-10-82

DELEGACION INTELIGENCIA M DEL PLATA 1935 50 20,40/16
DIRECCION GRAL. INTELIGENCIA LA PLATA

DIRECCION INTELIGENCIA INTERIOR SUR TANDIL

URGENTE RECOMENDADO'

FECHA 19 HORAS APROXIMADAMENTE 100 PERSONAS PERTENECIENTES SGRPO MADRES DESAPARECIDOS,EFECTUARON MARCHA DE LA VIDA--POR PEATONAL GRAL. SAN MARTRIN ESTA,ENTONARON CANTICOS EXIGIENDO APARICION DE FAMILIARES,ASIMISMO ARROJARON VOLANTES CON IGUAL PETITORIO.- MARCHA FINALIZO SIN NOVEDAD,DESCONCENTRANDOSE SECTOR PLAZA SAN MARTIN,SIENDO 20 HJORAS.-
PARTICIPARON GRUPOS SIMILARES DE TANDIL -AZUL Y OLAVARRIA.-

MIGUIEL ANGEL EDUARDO FUSTER
OFL.PPAL A/C/D
TTIO. SALGADO REC. SALVADOR HS 21,30 DIA 16-10-82

cpm Centro de Documentación y Archivo Comisión Provincial por la Memoria

ESTRICTAMENTE SECRETO
Y CONFIDENCIAL

M E M O R A N D O:

Para información del Sr.: | Producido por el Sr.: Jefe Delegación Inteligencia La Plata.-

DIRECTOR GENERAL DE ICIA.

S/D.

La Plata, Octubre 20 de 1982.-

Cite Ext. nº75.-

ASUNTO: Elevar información.-

Adjunto elevo a Ud., información Producida por personal esta Delegación de Icia.-

D.G.I.P.B.A.
DEL. LA PLATA
SECRETARIA

n.d.r.

os.i.

Policía de la Provincia de Bs. As.
D. I. P. B. A/ 34596
Nº de Orden ....
ENTRADA: Día 21 Mes 10 Año 82
SALIDA: Día.....Mes.....Año.....
Hora Recepción ....
Empleado Interv. ....

D.G.I.P.B.A.
DELEGACION
LA PLATA

FELIPE LAZARO PEREYRA
Comisario
Jefe Deleg. Icia, LA PLATA

Centro de Documentación y Archivo Comisión Provincial por la Memoria

ESTRICTAMENTE SECRETO
Y CONFIDENCIAL

ASUNTO:"Actividad Madres de Plaza de Mayo".-

Llevo a conocimiento del Sr. Director, que en la fecha, siendo las 15,30 hs. un grupo de 40 mujeres pertenecientes alas-/ denominadas Madres de Plaza de Mayo, se reunieron en plaza San Martín de esta Ciudad, donde dieron vueltas en derredor al monumento central, al mismo tiempo que repartían panfletos como el adjunto.

Posteriormente se retiraron hacia la Parroquia San -/ Ponciano, donde permanecieron hasta las 17,00 hs. para luego desconcentrarse en perfecto orden, sin producirse otras novedades dignas de hacer mención.-

DGIPBA- Deleg. Icia. La Plata, Octubre 20 de 1982.-

P.M.

cpm Centro de Documentación y Archivo Comisión Provincial por la Memoria

MES DE LA MADRE

"CON AMOR"

Madre que pasas a mi lado
detente y escucha....
Somos Madres, también lo eres tú.
No somos distintas....
los concebimos con cariño y esperanza.
Detente y piensa ¿que harías tú?
No sabemos de nuestros hijos,
los buscamos con amor....
Examina tu conciencia,
¿no es justo nuestro clamor?
Lo hacemos también por todos los hijos,
para que nunca se repita este "Horror".
"Piensa" que nuestros hijos...
igual a los que concebiste tú,
esperan de sus madres que nunca
cesen en el reclamo, "JUSTO y NOBLE"
que merece toda criatura de Dios.

Exigimos aparición con vida de los detenidos - Desaparecidos

MADRES DE PLAZA DE MAYO

OCTUBRE 1982

cpm Centro de Documentación y Archivo Comisión Provincial por la Memoria

INVITACIÓN

LAS "MADRES de PLAZA de MAYO"

solicitamos el apoyo y compañía del pueblo todo, en nuestro justo reclamo de la aparición con vida de nuestros hijos DETENIDOS-DESAPARECIDOS-

Plaza San Martín - La Plata -

cpm Centro de Documentación y Archivo Comisión Provincial por la Memoria

LAS "MADRES de PLAZA de MAYO"

INVITACIÓN

solicitamos el apoyo y compañía del pueblo todo, en nuestro justo reclamo de la aparición con vida de nuestros hijos DETENIDOS-DESAPARECIDOS-

Plaza San Martín - La Plata -

cpm Centro de Documentación y Archivo Comisión Provincial por la Memoria

ESTRICTAMENTE SECRETO
Y CONFIDENCIAL

RID 28-10-82

M E M O R A N D O

Para conocimiento del Sr.Director Gral de Inteligencia.-

Producido por Delegación Icia La Plata, Oct.27 de 1982.-

Cite Extr. 75

ASUNTO: Prod.inf.-

Adjunto elevo a Ud. informe obtenido por esta Delegación.-

D.C.I.P.B.A.
DELEGACION
LA PLATA

FELIPE LAZARO PEREIRA
Comisario
Jefe Deleg. Icia. LA PLATA

... de la Provincia de Bs. As.
D. I. P. B. A. 13904
... 27 10 Año 82
... Día.....Mes.....Año.....
... Recepción ......19......
Empleado Interv.......

cpm Centro de Documentación y Archivo Comisión Provincial por la Memoria

ESTRICTAMENTE SECRETO
Y CONFIDENCIAL

ASUNTO: Act. Madres de Plaza de Mayo.-

Llevo a conocimiento del señor Director General de Inteligencia, que en la fecha, siendo las 15.30 horas, aproximadamente 40 mujeres pertenecientes a las "Madres de Plaza de Mayo" se -/ reunieron en la Plaza San Martín de esta ciudad, donde dieron vueltas- al monumento central, a la vez que repartían entre los transeúntes los volantes que se adjuntan.-

Posteriormente se dirijieron a la Iglesia San-Ponciano, desconcentrándose aproximadamente a las 17 horas, sin producirse otra novedad que destacar.-

D.G.I?P.B.A., Deleg. La Plata, Oct. 27 de 1982.-

Ex F. A. 104-104

Ins. 1601

cpm Centro de Documentación y Archivo Comisión Provincial por la Memoria

VERDAD
+ JUSTICIA
LIBERTAD
AMOR
PAZ

Buenos Aires, 19 de octubre de 1982

A los Señores Miembros de la Conferencia Episcopal.
Presente.

Monseñores,

Desde 1976, a raíz de la desaparición de nuestros hijos, hemos apelado reiteradamente a las autoridades eclesiásticas convencidas que la Iglesia podría salvar muchas vidas que corrían peligro e informar a sus familiares con respecto a la situación de las múltiples víctimas, de la terrorífica represión desarrollada en nuestro país por las mal llamadas fuerzas de seguridad.

Esta certeza nuestra, como ciudadanas de un país eminentemente católico, estaba basada en la indiscutible gravitación que ejerce la Iglesia sobre la vida toda de la Nación, y la conducta misma de sus gobernantes: y también, en la convicción de que la Iglesia: "no puede jamás justificar violaciones de la dignidad fundamental de la persona humana", tal como lo dijera su Santidad Juan Pablo II.

Los años han transcurrido y nada de ésto ocurrió.

Continuaron los secuestros, las torturas, los asesinatos.- Continúan hasta hoy. El suplicio de hijos y de madres sigue vigente.

Pero hoy, miles de ciudadanos argentinos claman con nosotras por Verdad y Justicia frente al espanto de la desintegración moral del país.

Hoy ha llegado la hora de la Verdad y nosotras madres de "detenidos-desaparecidos" la exigimos pública.

Los responsables de la tragedia argentina, que invocan fariseamente el nombre de Dios y los más sagrados valores cristianos merecen el máximo castigo para un verdadero católico apostólico romano: la excomunión. Y esta es la sanción que hoy demandamos a la Iglesia las Madres de Plaza de Mayo.

La excomunión ha sido aplicada a lo largo de la historia por delitos comparativamente menores a losmasivos secuestros, torturas y asesinatos perpetrados en nuestro país por las Fuerzas Armadas.

En el último documento, emanado de la Comisión Permanente y denominado "Camino de la Reconciliación", se recalca la necesidad del perdón.

///

CASA DE LAS MADRES - URUGUAY 694 2º. P. - 1015 - BUENOS AIRES - REP. ARGENTINA - TEL. 40-6210

Centro de Documentación y Archivo Comisión Provincial por la Memoria

VERDAD
+ JUSTICIA
LIBERTAD
AMOR
PAZ

¿Nosotras, las madres de los "detenidos-desaparecidos", a quienes debemos perdonar? Qué debemos perdonar?

¿Debemos perdonar a los responsables de crímenes de lesa humanidad que cobardemente se ocultan amparados en el poder?

¿Debemos perdonar a quienes utilizan el eufemismo:"guerra sucia" para justificar lo que en definitiva no fueron sino métodos tenebrosos de secuestros y exterminios de personas sin haber firmado una sola orden de fusilamiento?

¿Debemos perdonar a los torturadores y asesinos que actúan en las tinieblas y amparados en la impunidad continúan hasta hoy su diabólica tarea?

¿Debemos perdonar la destrucción de la familia, las violaciones más ruines de toda especie, el envilecimiento y la humillación de un país aterrorizado?

¿Debemos perdonar en definitiva a los representantes de satanás en la tierra?

Las Madres decimos NO, sin espíritu de venganza decimos:

NO por nuestros hijos

NO por el futuro de la Patria

NO por la supervivencia misma del ser humano como tal.

Por lo tanto demandamos a la Iglesia hechos concretos que se correspondan con los conceptos críticos de su documento "Iglesia y Comunidad Nacional".

Solo Dios y su infinita misericordia puede otorgar el perdón a que se refiere el último documento "Camino de Reconciliación", A los hombres compete instrumentar la Justicia porque la impunidad solo genera nuevos crímenes y, "el olvido significaría agregar un crimen más".

Creemos Monseñores, que en este momento crucial cabe meditar sobre las graves consecuencias espirituales y morales que el pecado de omisión tendría para la Nación Argentina cuyo pueblo, sin duda, un día juzgará a los Poncio Pilatos de todos los sectores que se lavaron las manos frente al martirologio de los hijos del país.

Respetuosamente,

Madres de Plaza de Mayo

Secretaria — Presidente

CASA DE LAS MADRES - URUGUAY 694 2º P. - (1015) BUENOS AIRES - REP. ARGENTINA - TEL. 40-6210

cpm Centro de Documentación y Archivo Comisión Provincial por la Memoria

/// - cio de Tribunales, sito en calle 13 y 48, fueron arrojados panfletos alusivos.

ORIGEN : Medios Propios
VALORIZACION : A - 1

FACTOR EDUCACIONAL

Nivel terciario

1.600) LA PLATA - HALLAZGO DE PANFLETOS

Con fecha 26-10 fyerib detectados en la Facultad de Ciencias Médicas de la UNLP, panfletos refrendados por A.P.U.(Agrupación Peronista Universitaria) mediante los cuales se exhorta al estudiantado a participar activamente "del proceso de Liberación Nacional y Popular, sin renunciar a la tarea reivindicativa que presupone bregar por la supresión de aranceles, aumentos de cupos de ingreso o por mayor número de cursadas".

ORIGEN : Medios Propios
VALORIZACION : A - 1

FACTOR SUBVERSIVO

1.601) LA PLATA - MADRES DE PLAZA DE MAYO

En la víspera, siendo las 15.30 horas, aproximadamente 40 mujeres pertenecientes a la agrupación mencionada, se reunieron en Plaza San Martín donde dieron vueltas al monumento central, a la vez que repartían entre los transeuntes copias de una nota que en su oportunidad fuera entregada a los miembros de la Conferencia Episcopa, en la que formulan los consabidos reclamos por sus hijos y familiares.

Posteriormente se dirigieron a la Iglesia San Ponciano, desconcentrándose sin ninguna alteración. ExPA - 104-104.-

ORIGEN : Medios Propios
VALORIZACION : A - 1

FACTOR POLITICO

1.602) QUILMES - ACTIVIDAD PANFLETARIA

En la víspera, fueron hallados en la calle Humberto 1º y Alvear de ésa, panfletos titulados "SEMANA MUNDIAL POR EL DESARME" refrendados por la JUVENTUD DEL PARTIDO INTRANSIGENTE.

ORIGEN : Medios Propios
VALORIZACION : A - 1

1.603) QUILMES - ACTIVIDAD PANFLETARIA

En la intersección de las calles Lavalle y Rivadavia de esta ciudad, fueron hallados en la víspera volantes titulados "LA REALIDAD POLITICA ARGENTINA", en los que se invita al acto a efectuarse el 29 del cte.a las 20.30 hs.en "El Rodeo" (Calle Liniers 10-Bernal) refrendados por la JUVENTUD DEL M.I.D.

ORIGEN : Medios Propios VALORIZACION : A - 1 ///

Centro de Documentación y Archivo Comisión Provincial por la Memoria

SUBVERSIVO

RID 29/10

PARA EL RID 29-10-82

MOVILIZACION DE ORGANIZACIONES DE SOLIDARIDAD A PLAZA DE MAYO.

QUILMES Y AVELLANEDA.

En la fecha, siendo las 13.45 partió de la ciudad de Quilmes un grupo de 45 personas pertenecientes a Madres de Plaza de Mayo y Consejo Argentino de la Paz, entre los que se individualizó al Cura Luis Farinello, perteneciente a la Iglesia Ntra. Señora de Luján de esa ciudad, con destino a la concentración programada por las Organizaciones de Solidaridad en Plaza de Mayo a las 15.30 horas, donde reclamarían ~~al Presidente Reynaldo Bignone~~ y entregarían al Presidente de la Nación Reynaldo Bignone un petitorio ~~por una amplia investigación~~ a los fines se realice una amplia investigación con relación al hallazgo de cadáveres sin identificar en el cementerio de Grand Bourg, Pcia. de Bs. As.

Con idéntico fin partieron en tren de la ciudad de Avellaneda, aproximadamente unas 35 personas.-

Centro de Documentación y Archivo Comisión Provincial por la Memoria

MEMORANDO

EXPEDIENTE Nº 178

Para información del Sr. Director
GENERAL INTELIGENCIA
LA PLATA

Producida por el Jefe Delegación
Inteligencia XIV . QUILMES.-
QUILMES. 28 de Octubre 1982

ASUNTO: Elevar información.-

Diríjome al Señor Director a fin de elevar a su mayor consideración. información producida por esta Delegación.-

MARCELO ANTONIO [illegible]
Ofl. Inspector

A/C/D/

J.a.e.

Centro de Documentación y Archivo Comisión Provincial por la Memoria

S/D 29/10

EXTREMISMO Nº1/78

INFORMACION RELACIONADA CON LA CONCENTRACION DE LAS MADRES DE PLAZA DE MAYO, LLEVADA A CABO EN CAPITAL FEDERAL.-

- - - - -Llevo a conocimiento del Señor Director, que personal de ésta Delegación, logró establecer la siguiente información:

- - - - -Como estaba previsto en el día de la fecha, se efectuó la concentración mencionada en el epígrafe, desde las 15.30 horas, con una concurrencia aproximada de 3.500 personas.-

- - - - -Es de hacer notar, que a las 15.00 horas ingresaron cuatro (4) integrantes de la Organización de Solidaridad (Madres de Plaza de Mayo), egresando a las 15.20 horas, lo cual expresaron, que en ésta oportunidad, tuvieron que entregar el petitorio a un empleado que ni siquiera salió a recibirlas; como lo hacían en oportunidades anteriores.-

- - - - -Se adjunta fotocópia del petitorio enviado al Presidente Bignone, obtenido por personal de ésta Delegación, bajo la cobertura de periodistas, que fuera entregado por la Secretaria de Las Madres de Plaza de Mayo señora de CORTIÑAS, entre las que se encontraba la Presidenta LEVE PASTOR viuda de BONAFINI, ademas de las mencionadas anteriormente, el petitorio fue rubricado por: La Presidenta de Madres de Uruguayos Detenidos-Desaparecidos en la Republica Argentina, Señora Ester Ballestrino de Islas;- Familiares de Desaparecidos Paraguayos en Argentina: Iglina R. de Catteros; Familiares de Desaparecidos y Detenidos por Razones Políticas: Señora Lilia J. de Orfani.-

- - - - -En la concentración se escucharón los siguientes canticos: CON VIDA LOS LLEVARON, CON VIDA LOS QUEREMOS;

///

Centro de Documentación y Archivo Comisión Provincial por la Memoria

///

APARICION CON VIDA EL PUEBLO NOS OBLIGA; APARICION CON - VIDA LAS MADRES NO SE OLVIDAN; LOS N.N. QUE DIGAN DONDE-ESTAN; LOS N.N. QUE DIGAN QUIENES SON; además se apreciarón las siguientes pancartas: DONDE ESTAN, LOS CENTENARES DE BEBES NACIDOS EN CAUTIVERIO; ABUELAS DE PLAZA DE MAYO; EXIGIMOS APARICION CON VIDA DE LOS DETENIDOS Y DESAPARECIDOS - MADRES DE PLAZA DE MAYO; NIÑOS DESAPARECIDOS (fotos de niños) ABUELAS DE PLAZA DE MAYO; MOVIMIENTO PACIFISTA Y NO VIOLENTO ARGENTINO, los que llevaban esta última cantaban y a su vez levantaban el puño izquierdo.-

- - - - -A las 16.25 horas inician la marcha hacia el -- Congreso por Avenida de Mayo, comenzando con la distribución de distintos panfletos refrendados por las siguientes organizaciones de izquierda: PARTIDO COMUNISTA REVOLUCIONARIO Octubre de 1.982; ABUELAS DE PLAZA DE MAYO-FAMILIARES DE DESAPARECIDOS Y DETENIDOS POR RAZONES POLITICAS; MADRES DE PLAZA DE MAYO; y afiches de la LIGA ARGENTINA POR LOS DERECHOS DEL HOMBRE DEPARTAMENTO JUVENIL;---

- - - - -Se adjunta originales de los descripto, para mayor ilustración y posterior analisis de contenido y forma.-

- - - - -A las 17.05 horas, llegaron al Congreso ascen--diendo las escaleras entonendo los canticos mencionados, finalizando con la entonación del Himno Nacional, detectando que la señora HEVE PASTOR viuda de BONAFINI, le manifestaba al periodista del diario Fráncés LE MON, que - el próximo jueves ingresarán al Congreso, es de mencionar que se tomarón fotografías del mencionado periodista.-

- - - - -En la concentración, medios propios mantuvierón- una charla con el señor SEBASTIAN REPETTO (siempre utilizando la cobertura mencionada), quien manifestó que el - día 22 de Marzo de 1.976 un grupo de personas con ropas- de civil, se llevarón a su hijo de su domicilio, sito en las calles Ariazco y Gaona, asimismo él nombrado envió - una nota el 26 de Setiembre de 1.978 al Ministerio del - Interior, pidiendo noticias de su hijo; recibiendo el -- día 30 de Setiembre de 1.978 una respuesta negativa fir-

///

cpm Centro de Documentación y Archivo Comisión Provincial por la Memoria

///

-mada por el COMODORO SAN JULIAN, jefe de Seguridad del Ministerio del Interior.-

- - - - -La señora MARTY, con domicilio en la calle 46 y 6, piso 12 departamento C, de La Plata, que se encontraba en la concentración, manifestó a medios propios, que-en el día de ayer presentaron una denuncia ante el Juez-PEDRO LUIS SORIA (h), consistente en el esclarecimiento-total de los NN sepultados en el cementerio de La Plata, es de hacer constar también que la acompañaron siete madres de Plaza de Mayo y dos miembros de la delegación La Plata de la Asociación por Los Derechos Humanos. Por la-misma vez, se tomó conocimiento que el magistrado de intervención había decretado en el día de la fecha, Medidas de no innovar y la identificación de los NN de identificación dudosa, agregó además que en el día de la fecha,-ratificó la denuncia efectuada en el día de ayer.-

- - - - -Se ratifica, teleparte de extremismo, relacionado con la cantidad de personas que salieron en el ámbito Jurisdiccional de ésta Delegación, desde la cotación de Quilmes partieron a las 13,45 horas una cantidad aproximada de 45 personas en la que se individualizó al Cura-párroco Luis Farinello; de la Plata Alsina de Avellaneda partieron hacia Plaza de Mayo unas 35 personas en vehículos particulares llevando a sus costados pancartas-pidiendo por los desaparecidos y presos políticos.-

Medios Propios. Valorización. A.1. Qui1230451082.-

DISTRIBUIDOR:

D.C.I.P.B.A. 1.-
D I M. 1.-
A R C H I V O. 1.-

Centro de Documentación y Archivo Comisión Provincial por la Memoria

- ABUELAS DE PLAZA DE MAYO
- FAMILIARES DE DESAPARECIDOS Y DETENIDOS POR RAZONES POLITICAS
- MADRES DE PLAZA DE MAYO

EXIGIMOS

LA LIBERTAD DE LOS DETENIDOS-DESAPARECIDOS.

LA ENTREGA DE LOS NIÑOS DETENIDOS-DESAPARECIDOS Y NACIDOS EN CAUTIVERIO.

LA INVESTIGACION Y CASTIGO A LOS RESPONSABLES DE LOS CASOS N.N DEL CEMENTERIO DE GRAND BOURG.

cpm Centro de Documentación y Archivo Comisión Provincial por la Memoria

Madres de Plaza de Mayo

exigimos

Aparición con vida
de los
detenidos - desaparecidos

cpm Centro de Documentación y Archivo Comisión Provincial por la Memoria

P.C.R.

¡QUE APAREZCAN CON VIDA
LOS DETENIDOS-DESAPARECIDOS!

¡LIBERTAD A LOS PRESOS
POLITICOS Y SOCIALES!

¡POR UN PARO NACIONAL ACTIVO
DE 36 HORAS!

¡ABAJO LA DICTADURA!
¡POR UN GOBIERNO
PROVISIONAL REVOLUCIONARIO
DE UNIDAD ANTIDICTATORIAL
QUE CONVOQUE A ELECCIONES
VERDADERAMENTE LIBRES!

PARTIDO COMUNISTA REVOLUCIONARIO

Octubre de 1982

cpm Centro de Documentación y Archivo Comisión Provincial por la Memoria

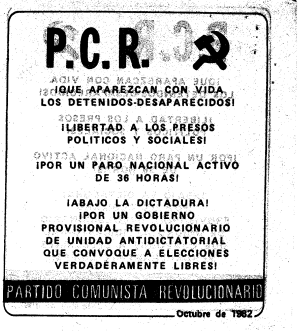

cpm Centro de Documentación y Archivo Comisión Provincial por la Memoria

Buenos Aires, 28 de octubre de 1982.-

Al Señor Presidente
de la Nación Argentina.
Gral (R.E.) Reynaldo Bignone.
Presente.-

Abuelas de Plaza de Mayo, Familiares de Desaparecidos y Detenidos por Razones Políticas, Familiares de desaparecidos paraguayos en la Argentina, Madres de Plaza de Mayo, Madres Uruguayas de detenidos -desaparecidos en la República Argentina, en representación de decenas de miles de afectados por las detenciones-desapariciones manifiestan al Presidente de la Nación:

Que ante el grave descubrimiento de tumbas irregulares en el cementerio de Grand Bourg, una vez más la respuesta del gobierno fue un silencio ominoso.

Que el gobierno debe expedirse con la mayor urgencia respecto al hallazgo de fosas N.N., entre las cuales fue encontrado el cadáver de un joven detenido-desaparecido en mayo de 1976.

Que, según versiones, en este sector existirían también sepulturas de niños en número altamente sospechoso.

Que ante la posibilidad de que el resto de los cadáveres pertenezcan a personas detenidas-desaparecidas, se justifica nuestra exigencia de exhaustiva investigación: los muertos DEBEN ser identificados; las responsabilidades DEBEN ser determinadas;los culpables de crímenes DEBEN ser castigados.

Que la investigación de estos gravísimos hechos no invalida por el contrario refuerza, nuestro reclamo de aparición con vida e inmediata libertad de los detenidos-desaparecidos y que todos y cada uno de los niños secuestrados y desaparecidos sean restituidos sin demora, a sus legítimas familias.

cpm Centro de Documentación y Archivo Comisión Provincial por la Memoria

En este pedido el pueblo nos acompaña, superado el terror, el pueblo ha tomado conciencia de nuestros justos y legítimos reclamos y junto a nosotros exige el imperio de LA VERDAD y LA JUSTICIA.

Abuelas de Plaza de Mayo

Familiares de Desaparecidos y Detenidos por Razones Políticas.

Familiares de Desaparecidos Paraguayos en la Argentina.

Madres de Plaza de Mayo.

Madres de Uruguayos detenidos-desaparecidos en la República Argentina.

Centro de Documentación y Archivo Comisión Provincial por la Memoria

MOVIMIENTO PACIFISTA Y NO-VIOLENTO ARGENTINO

ANTE EL PELIGRO DE UNA
ECLOSION SOCIAL VIOLENTA

La crisis económica y política por la que atraviesa nuestro país puede desembocar en una GUERRA CIVIL. Este enfoque no es un desmesurado alarmismo. Es sentido común ante una realidad concreta. Además, siempre es válido aquello de "mejor es prevenir que curar"

Todos estamos de acuerdo en que:

El país debe volver, y para siempre, a tener un gobierno civil y constitucional.

Debe levantarse el estado de sitio.

Se debe dar libertad a los presos políticos y gremiales.

Se debe disminuír el presupuesto militar y reformar la estructura de las Fuerzas Armadas.

Se debe reformar la Ley del Servicio Militar Obligatorio.

Debemos tener una Suprema Corte de Justicia idónea, independiente y estable.

No debe haber más perseguidos, desaparecidos, hambre, desocupación, quiebras por falta de apoyo, inflación, mortandad infantil, analfabetismo, ni obstáculos para la cultura.

Los partidos políticos deben unirse en una acción conjunta. En caso de que se llegue a elecciones, quien gane tendrá que hacer un gobierno de todos los partidos.

Pero fundamentalmente todos los argentinos debemos estar de acuerdo en que la única salida sensata que nos queda para resolver todos los problemas es la del PACIFISMO Y LA NO-VIOLENCIA. Toda violencia verbal o de hecho, sólo contribuirá a "echar más leña al fuego" del problema social.

Hacemos un llamado a la ciudadanía para que con responsabilidad y coraje se ponga en pie de acción, enarbolando junto a la bandera celeste y blanca, la del PACIFISMO Y LA NO-VIOLENCIA. Estamos en una situación de emergencia. Cada uno debe tomar su puesto de acción en forma urgente para realizar la gran movilización hacia la PAZ, LA UNIDAD y LA RECONSTRUCCION NACIONAL.

"Si quieres un mundo mejor
busca la PAZ, busca la PAZ."
(estribillo de la marcha pacifista)

MOVIMIENTO PACIFISTA Y NO-VIOLENTO ARGENTINO

Centro de Documentación y Archivo Comisión Provincial por la Memoria

MOVIMIENTO PACIFISTA Y NO-VIOLENTO ARGENTINO

Buenos Aires, Octubre de 198

Invitamos a Ud. a sumarse al acto que se realizará el domingo 31 d Octubre, a las 10 horas, en el cementerio GRAND BOURG de San Miguel, (cr ce de las rutas 8 y 197). El lugar de concentración será en las fosas de los N.N. o 400 desconocidos.-

El acto será pacífico y silencioso. Se podrán colocar carteles sob las tumbas, siempre que no sean agresivos. Sugerimos algunas leyendas : "Luchemos para que ésto no ocurra más en la Argentina" - "Basta de tortura persecusión y muerte"- "El pueblo empieza a decir basta" - "Luchemos por la garantías de libertad del individuo".

Si lo desean, los grupos o instituciones pueden llevar carteles de identificación.-

Por la PAZ, la UNIDAD y la RECONSTRUCCION NACIONAL.

MOVIMIENTO PACIFISTA Y NO-VIOLENTO ARGENTINO

Centro de Documentación y Archivo Comisión Provincial por la Memoria

Liga Argentina por los Derechos del Hombre
Departamento Juvenil

Corrientes 1785 5°J - Buenos Aires
Tél. 40-8067

Centro de Documentación y Archivo Comisión Provincial por la Memoria

-. S E C R E T O .-

///

FACTOR SUBVERSIVO

MOVILIZACION DE ORGANIZACIONES DE SOLIDARIDAD

En la víspora, alrededor de las 13.45 hs. partió de Quilmes un grupo de 45 personas pertenecientes a "Madres de Plaza de Mayo" y "Consejo Argentino por la Paz" hacia Plaza de Mayo en Capital Federal, con el propósito de unirse a la concentración programada por las Organizaciones de Solidaridad y entregar al Presidente de la Nación un petitorio, a los fines de que se realice una amplia investigación / con relación al hallazgo de cadáveres sin identificar en el Cementerio de Grand Bourg. Entre este contingente se pudo individualizar al Cura Párroco LUIS FARINELLO. Asimismo con idéntico fin, partieron en tren/ desde Avellaneda, unas 35 personas.

En Capital, se concentraron alrededor de 3.500 personas, ingresando cuatro integrantes del grupo mencionado en primer término,/ a las 16.00 hs., a Casa de Gobierno, donde entregaron el petitorio de / mención a un empleado, ya que no fueron recibidas por autoridad alguna. Las mismas, entonaban cantos alusivos y portaban pancartas, levantando su puño izquierdo.

A las 16.25 hs., iniciaron la marcha por Avda. de Mayo hacia el Congreso, distribuyendo a su paso panfletos refrendados por: P.C.R.-Octubre de 1982; MADRES DE PLAZA DE MAYO-FAMILIARES DE DESAPARECIDOS Y DETENIDOS POR RAZONES POLITICAS; MADRES DE PLAZA DE MAYO; y afiches de la LIGA ARGENTINA POR LOS DERECHOS DEL HOMBRE-DEPARTAMENTO JUVENIL. A las 17.05, arribaron al lugar, ascendiendo las escaleras / donde entonaron las estrofas del Himno Nacional. Es de hacer notar, / que la Sra. HEBE PASTOR de BONAFINI, le manifestó a un periodista del diario francés "Le Mon" que "el próximo jueves ingresarían al Congreso". Luego de lo expuesto, los manifestantes paulatinamente se fueron desconcentrando.-EXPTE. Nº 104-104.-

ORIGEN: Medios Propios
VALORIZACION: A - 1.-

Centro de Documentación y Archivo Comisión Provincial por la Memoria

RID 29/10 SUBVERSIVO SUR

KD.G.I.P.B.A. MAR DEL PLATA 3398 40 17,30 28.10.82
D.G.I.P.B.A. LA PLATA
D.G.I.P.B.A. TANDIL.

FECHA, 15,30 HS. GRUPO ''MADRES DESAPARECIDOS'' APROXIMADAMENTE
80 (OCHENTA) PERSONAS EFECTUARON MARCHA SILENCIOSA FRENTE CATE
DRAL SANTOS PEDRO Y CECILIA, EDIFICIO MUNICIPAL Y PEATONAL, DE SAN
LUIS A ENTRE RIOS.- MISMA SE REALIZO PARA PEDIR ESCLARECIMIENTO
CADAVERES N.N. CEMENTERIO BOULOGNE.
MARCHA FINALIZO 17,00HS. DESCONCENTRACION SIN NOVEDAD.--------

DSO. MIGUEL ANGEL FUSTER
OFICIAL PRINCIPAL
A/C/D

TIO BERGONZI REC CORDOBA A LAS 18,00HDS DEL 28.10.82

Centro de Documentación y Archivo Comisión Provincial por la Memoria

ICIA MAR DEL PLATA NRO 740/3370 100 12 HS 281082 29/10
DTOR.GENERAL ICIA LA PLATA

ACTIVIDAD POLITICA DE MAYOR IMPORTANCIA PTDO.GRAL.OPUEYRREDON:
FECHA 125.30 HS, MADRES DE TERRORISTAS EFECTUARAN CONCENTRACION
FRENTE CATEDRAL DE LOS SANTOS PEDRO Y CECILIA, FINALIDAD RECLAMAR
JUSTICIA ACERA DESCUBRIMIENTO CADAVERES N.N.CEMENTERIO GRAND
BOURG, FINALIZACION COMUNICARA.-
EN EL DIA DE AYER RADICALES Y CONSERVADORES LOCALES INICIARON
AFILIACION PARTIDARIA.-
ALFONSINISMO MARPLATENSE, INAUGURARA NUEVA SEDE PARTIDARIA SITA
AVENIDA PEDRO LURO 3822, ASISTIRAN AUTORIDADES NACIONALES Y
PROVINCIALES DE ESA FRACION.-
DIA 6/11/82, ANGEL DE+FEDERICO ROBLEDO, VISITARA MAR DEL PLATA
DISERTADA EN SINDICATO DE MUNICIPALES ESTA.ESTARAN REPRESENTADOS
DISTINTOS MOVIMIENTO++++GREMIOS MARPLATENSES Y ZONALES.-
PROXIMO 20 DE NOVIEMBRE DISERTARA EN MAR DEL PLATA DR. RAUL
ALFONSIN, TITULAR MOVIMIENTO ENOVACION Y CAMBIO DEL RADICALISMO
U.C.R. DE LOBERIA, PREPARA ACTO POLITICO DIA 30 CTE. EN ESA
DISERTARAN DR.LUIS MENUCCI (DIRIGENTE PLATENE Y HECTOR MARIO
SERVIN (SECRETARIO DE LA ASOCIACION BANCARIA Y ADJUTO DE LA
C.G.T.).-

FDO ANGEL FUSTER
OFL.PPAL.ICIA MAR DEL PLATA
TTIOALMIRONRC GALLO 1215281082

ESPERAR RESULTADOS

*CHAU GALLO GRACIA WQ R U AD?
©
311485IPBA ARCHAU GRACIADS CUALAKER COSA LLAMAME GALLO CHAU

Centro de Documentación y Archivo Comisión Provincial por la Memoria

R.I.D 29-10-82

FACTOR SUBVERSIVO

358) MAR DEL PLATA - "MADRES DE DESAPARECIDOS"

En la víspera, entre las 15.30 y 17.00 hs., un grupo de aproximadamente 80 mujeres pertenecientes a dicho grupo, efectuó una "marcha silenciosa" frente a la Catedral de los Santos Pedro y Cecilia, edificio Municipal y peatonal San Martín desde San Luis a Entre Ríos. La misma tuvo la finalidad de "reclamar justicia acerca del descubrimiento de cadáveres N.N. en el Cementerio de Grand Bourg". Normalidad. DeFA Nº 104-104.-

ORIGEN: Medios Propios
VALORIZACION: A - 1.-

cpm Centro de Documentación y Archivo Comisión Provincial por la Memoria

OCT 82

FACTOR SUBVERSIVO

1.653) LA PLATA - ACTIVIDAD DE "LADIES DE PLAZA DE MAYO"

En la víspera, y como es habitual los días miércoles, alrededor de las 15.30 hs. un contingente de aproximadamente 100 personas, entre las que se contaban 80 mujeres pertenecientes a dicho grupo, se reunió en Plaza San Martín, donde dieron vueltas al monumento central, destacándose la presencia de ADOLFO PEREZ ESQUIVEL. A las 16.00 hs., se dirigieron por Diagonal 80 hacia la Parroquia San Poncio, donde permanecieron hasta las 17.00, hora en que se desconcentraron normalmente.- ExEA nº 104-104.-

ORIGEN: Medios Propios
VALORIZACION: A - 1.-

Centro de Documentación y Archivo Comisión Provincial por la Memoria

PROVINCIA DE BUENOS AIRES
POLICIA

MEMORANDUM NRO. 145 /
SECCION "C"

PARA CONOCIMIENTO DEL SEÑOR DTOR.GRAL.ICIA.LA PLATA.	PRODUCIDO POR EL SEÑOR JEFE DELEGACION ICIA.SAN MARTIN- 31 Oct.82

OBJETO: Elevar información

Adjunto, elevo al señor Director, información producida por esta Delegación.

POLICIA DE LA PROV. DE BS AIRES
D.G.I.P.B.A.
DELEGACION SAN MARTIN

ERNESTO MOTTE
SUB - COMISARIO

DISTRIBUIDOR
I)DCCION.GRAL.ICIA. LA PLATA
II) DCCION.ICIA. ZONA METROPOLITANA BANFIELD
III) ARCHIVO.

14101
11 82

Centro de Documentación y Archivo Comisión Provincial por la Memoria

ASUNTO: Ampliar comunicación telefónica nro. 274 del 29 cte., referente a la reunión de las Madres de Plaza de Mayo en el cementerio de la localidad de Grand Bourg.-

---

Llevo a conocimiento del señor Director, de acuerdo a lo mencionado en el epígrafe, lo siguiente:

De acuerdo a lo informado mediante la difuón telefónica nro. 274, de 29 Oct. ppdo., se debería llevar a cabo en el día de la fecha, a las 1400 horas, una reunión organizada por la Agrupación MADRES DE PLAZA DE MAYO, en el Cementerio de la localidad de Grand Bourg, partido de Gral.Sarmiento, a la cuál asistiría el premio Nobel de la Paz ADOLFO PEREZ ESQUIVEL. Tomandose conocimiento que dicha reunión se había adelantado, siendo el horario de iniciación las 1015 hs., cuando un micro de color naranja, presumiblemente escolar, y varios automoviles particulares, transportando a unas cuarenta personas en total de ambos sexosse dirijieron a la parte del cementerio donde se encuentran sepultados los N.N.- Queentre ellos se encontraría Perez Esquivel, quien se dirijió a los presentes, tocando el tema de los desaparecidos, habiendo filmado y fotografiado este evento la prensa televisiva, oral y escrita presente en el lugar. Que los presentes portaban varios cartelones con leyendas como la que se transcribe: " BASTA DE TORTURA Y MUERTE " . Asimismo varias personas que se encontraban presentes en ese horario en la necrópolis se reunieron como curiosos estimandose la cantidad de cien personas en el lugar.

Se notó que varias mujeres tenían sobre sus cabezas pañuelos blancos, como los utilizados por las madres de Plaza de Mayo.Posteriormente se observó sobre varias tumbas pañuelos blancos bordados con las siguientes inscripciones: " HUGO A. LOBO, TE ENCONTRAREMOS " - ABEL-MARCELA-HUGO" . Que siendo las 1115 Hs., la concurrencia se retiro del lugar sin novedad y en orden.-

cpm Centro de Documentación y Archivo Comisión Provincial por la Memoria

R 19 1/11/82.

MADRES DE PLAZA DE MAYO - GRAND BOURG

Entre las 10,15 y 11,20 horas de la víspera (31/10), se hicieron presentes en el cementerio de Grand Bourg, componentes del grupo Madres de Plaza de Mayo, que arribaron al lugar en un colectivo y algunos automoviles particulares. Ingresaron a la necrópolis, en don de oraron y junto algunas tumbas depositaron pañuelos con nombres y apellidos, al parecer de desaparecidos. Se congregaron alrededor de 100 personas. Desconcentración normal.

Se observó la presencia de reporteros de prensa, que tomaron declaraciones de algunos miembros del contingente.-

cpm Centro de Documentación y Archivo Comisión Provincial por la Memoria

01-11-82.

1.634) GRAND BOURG - ACTIVIDAD MADRES DE PLAZA DE MAYO

Entre las 10.15 y 11.20 hs. de la víspera (31/10), se hicieron presentes en el cementerio de esa localidad, componentes del grupo mencionado, quienes arribaron al lugar en un colectivo y algunos automóviles particulares; ingresaron a la necrópolis en donde ornaron y depositaron junto a algunas tumbas pañuelos con nombres y apellidos, al parecer de desaparecidos. Desconcentración normal.-

Es de hacer notar, que se obeservó la presencia de reporteros gráficos, quienes tomaron declaraciones de algunos miembros del contingente (100 personas).-

ORIGEN: Medios Propios.-
VALORIZACION: A - 1.-

104-104

Centro de Documentación y Archivo Comisión Provincial por la Memoria

ESTRICTAMENTE SECRETO
Y CONFIDENCIAL

DIA 4/11

M E M O R A N D O

Para conocimiento del Sr.Director Gral de Inteligencia.

Producido por Delegación Icia - La Plata,Nov.3 de 1982.-

Cite Extr.79

ASUNTO:Prod.inf.-

Adjunto elevo a Ud. informe obtenido por esta Delegación.-

D.G.I.P.B.A. DELEGACION LA PLATA

FELIPE LAZARO PEREYRA
Comisario
Jefe Deleg. Icia. LA PLATA

cpm Centro de Documentación y Archivo Comisión Provincial por la Memoria

ESTRICTAMENTE SECRETO
Y CONFIDENCIAL

ASUNTO:Act.Madres de Plaza de Mayo.-

Llevo a conocimiento del señor Director General que en la fecha,siendo aproximadamente las 15.30 horas,un - contingente de aproximadamente 100 personas entre las que se contaban alrededor de 80 mujeres pertenecientes al movimiento Madres-de Plaza de Mayo,se reunieron en la Plaza San Martín de esta ciu-/dad,donde dieron vueltas al monumento central,destacándose la presencia de Adolfo Perez Esquivel.Que siendo las 16.00 hOras,se retiraron por Diagonal 80 hacia la Parroquia San P$_{o}$nciano,lugar donde-permanecieron hasta las 17 horas,en que se desconcentraron.-

No se produjeron otras novedades de interés--que mencionar.

D.G.I.P.B.A.,Deleg.La Plata,Noviembre 3 de 1982.-

cpm Centro de Documentación y Archivo Comisión Provincial por la Memoria

Habeas Corpus PARA RID

COMUNICA NICOLOF DELEG. LA PLATA - 03NOV82

MADRES DE PLAZA DE MAYO

Tal como lo viene haciendo todos los miércoles, se reunieron en la fecha, hora 15.00 en Plaza San Martín, alrededor de 85 madres de Plaza de Mayo, advirtiéndose entre las mismas la presencia del Premio Nobel de la Paz PEREZ ESQUIVEL. Posteriormente se dirigieron a la Iglesia San Ponciano, desconcentrándose siendo las 17.30 horas, sin novedad. Cabe consignar que fueron arrojados volantes, invitando a concurrir a la charla que realizará en la fecha en el Club Sporting de esta ciudad, el mencionado PEREZ ESQUIVEL. Viene memorando.

Esperar memorando de deleg. La Plata por si amplio la Información. -

Centro de Documentación y Archivo Comisión Provincial por la Memoria

VOLANTE: U.R.VI. 2297.-

Al Señor: Director General de Inteligencia

Adjunto a la presente, elevo a su mayor consideración informe producido por la Comisaría La Plata Primera,/ referente a reunión de las autodenominadas "Madres de Plaza de / Mayo".-

LA PLATA, 03NOV82.-

UNIDAD REG. VI LA PLATA
JOC
Cabo

U. REG. VI LA PLATA Sub. Oficial

OSCAR ANTONIO PENNA
COMISARIO MAYOR
JEFE UNIDAD REGIONAL VI LA PLATA

Centro de Documentación y Archivo Comisión Provincial por la Memoria

SALVO RID
4/11/82.-

OBJETO: Producir informe "Madres de Plaza de Mayo"

Cúmpleme en llevar a su conocimiento que, / en la fecha, siendo aproximadamente las 1520 horas, como sucede/ todos lo miercoles, comenzaron a reunirse en Plaza San Martín // las denominadas "Madres de Plaza de Mayo", las que a partir de / las 1540 horas comenzaron a girar en derredor del monumento del/ General San Martín. A las 1600 horas interrumpen los giros para/ dirigirse hacia la Iglesia San Ponciano, a la cual ingresan a // las 1615 horas 45 de las denominadas madres de Plaza de Mayo, // junto con el premio novel de la paz, Perez Esquivel, retirándose ésta a las 1640 horas y el resto a las 1650 horas, sin que se -/ produjeran novedades dignas de mención.-

Es de hacer constar que se contó con aproximadamente 105 personas en la Plaza San Martín, 85 de ellas con / los característicos pañuelos blancos sobre la cabeza, como así / unas 20 personas jóvenes que acompañaban al grupo, tomandose conocimiento que las mismas pertenecerían a la Juventud Peronista. Entre el total de concurrentes, 40 de ellos pertenecian a Capital Federal.-

Centro de Documentación y Archivo Comisión Provincial por la Memoria

MEMORANDO

[illegible] Nº 186-305-306-307-308-/187, /188

Para información del Sr. Director
GENERAL DE INTELIGENCIA
LA PLATA.-

Producida por el Jefe Delegación
Inteligencia XIV . QUILMES.-
QUILMES, Noviembre 03 de 1982

ASUNTO: Elevar información.-

Diríjome al Señor Director a fin de elevar a su mayor consideración, información producida por esta Delegación.-

DELEGACION INTELIGENCIA QUILMES

[illegible]
Crio. Inspector
V/C/D.

MEMORANDO No 136

INFORMACION RELACIONADA CON LAS MADRES DE PLAZA DE MAYO.-

- - - - -Llevo a conocimiento del Señor Director, que personal de ésta Delegación, logró establecer la siguiente información:

- - - - -De averiguaciones prácticadas por medios propios, se pudo saber, que la Organización de Solidaridad mencionada en el epígrafe, realizará todos los viernes una marcha en la Plaza de Quilmes, frente a la Catedral, a las 17.00 horas, sumando ésta acción a la marcha que se efectúa semanalmente todos los jueves en Plaza de Mayo.-

- - - - -Es dable destacar, que el grupo se denomina: " MADRES DE QUILMES ", madres de detenidos-desaparecidos, con ésta medida piensan llegar a la opinión pública, para comunicarles la firme decisión hoy más que nunca de exigir la aparición con vida de sus hijos.-

- - - - -Se prosiguen con las averiguaciones del caso, de surgir novedades al respecto se ampliará el presente informe por mismo canal o canal técnico.-

Medios Propios. Valorización. A.1. Qui10d1230112.-

DISTRIBUCION:

D.G.I.E.A.A. 1.-
D J M. 1.-
A R C H I V O. 1.-

Centro de Documentación y Archivo Comisión Provincial por la Memoria

ESTRICTAMENTE SECRETO Y CONFIDENCIAL

M E M O R A N D O

Para conocimiento del Sr.Director General de Icia.-

Producido por Delegación Icia - La Plata,Nov.10 de 1982.-

Cite Extr. 81

ASUNTO:prod.inf.

Adjunto elevo a Ud. informe obtenido por esta Delegación.-

Policía de la Provincia de Bs. As.
D. I. P. B. A. 14793
Nº de Orden ....
ENTRADA: Día 10 Mes 11 Año 82
SALIDA: Día.....Mes.....Año.....
Hora Recepción ....
Empleado Interv. ....

D.G.I.P.B.A.
DELEGACION
LA PLATA

FELIPE LAZARO PEREYRA
Comisario
Jefe Deleg. Icia. LA PLATA

Centro de Documentación y Archivo Comisión Provincial por la Memoria

ESTRICTAMENTE SECRETO
Y CONFIDENCIAL

ASUNTO: Act. Madres de Plaza de Mayo.-

Llevo a conocimiento del señor Director General, que en la fecha, aproximadamente cuarenta mujeres pertenecientes a las Madres de Plaza de Mayo, se reunieron en la Plaza San Martín, alrededor de las 15.30 horas.-

Luego de dar vueltas como de costumbre en dicho lugar, se dirigieron a la parroquia San Ponciano, y siendo las 17 horas se desconcentraron, sin producirse otras novedades que mencionar.-

D.C.I.P.B.A., Deleg. La Plata, Nov. 10 de 1982.-

cpm Centro de Documentación y Archivo Comisión Provincial por la Memoria

- 11-11-82 -

FACTOR SUBVERSIVO

1.682) LA PLATA - ACTIVIDAD DE MADRES DE PLAZA DE MAYO

En la víspera, y como es habitual los días miércoles, alrededor de las 15,30 hs. un grupo de aproximadamente 40 mujeres, se / reunieron en Plaza San Martín donde dieron vueltas alrededor del monumento del General J. de San Martín, para posteriormente dirigirse / a la Parroquia San Ponciano, donde rezaron el Santo Rosario. Siendo / las 17,00' hs. se retiraron con absoluta normalidad. EXPA nº 104-104.-

ORIGEN: Medios Propios
VALORIZACION: A - 1

Centro de Documentación y Archivo Comisión Provincial por la Memoria

DIRECCION GENERAL DE SEGURIDAD

VOLANTE P.M.D. Nº2.987.

SR.DTOR.GRAL.ICIA

Llevo a su conocimiento, información proporcionada por la Unidad Regional QUILMES,la que sobre el particular hace saber :

Comunica Cría.Quilmes Ira., que en la fecha, siendo las 17,10 hs. se concentraron en la Plaza Gral.San Martín de ese medio ,sita en la calle Rivadavia y Av.Mitre, alrededor de 10 personas, 8 femeninos y 2 masculinos, los mismos resultan ser integrantes del Grupo denominado"MADRES DE PLAZA DE MAYO", las personas aludidas realizaron varias vueltas alrededor del monumento del prócer.-

Una vez concluida ésta marcha, a las 17,25 hs.- las mismas se desconcentraron del lugar antes indicado sin que se produjeran ningún tipo de novedad.-

Hago constar que ante el acontecimiento antes aludido, se dispuso un servicio discreto integrada por personal de la Cría.informante, vistiendo de civil.,conjuntamente con personal de Inv. e Icia. y personal en apresto en la dependencia.-

DIRECCION GENERAL DE SEGURIDAD,Delitos, Noviembre 12 de 1.982.-

Policía Gral. de Seguridad DIRECTOR

JOSE FRANCISCO WILANG
Comisario General
Director Gral. de Seguridad

ALBERTO [illegible]
Subdirector [illegible] de Seguridad

CMY
OSI

DISTRIBUIDOR
SR.JEFE DE POLICIA
SR.SUBJEFE DE POLICIA
SR.AS.MIL.ICIA.
SR.DTOR.GRAL.ICIA.
ARCHIVO

cpm Centro de Documentación y Archivo Comisión Provincial por la Memoria

R.I.D.- 13-11-82

1.702) QUILMES - ACTIVIDAD DE "MADRES DE PLAZA DE MAYO"

Víspera, alrededor de las 17.10 hs., en Plaza San Mar-/
tín de Quilmes, se concentraron 10 personas pertenecientes al grupo, -
las que dieron vueltas enredor del monumento al prócer y luego por -
///-la peatonal Rivadavia se dirigieron hasta H. Irigoyen, lugar en el
que permanecieron hasta las 17.50 hs. desconcentrándose en forma nor-/
mal. DEFA Nº 104 - 104.-

ORIGEN: Medios Propios.-
VALORIZACION: A - 1.-

Centro de Documentación y Archivo Comisión Provincial por la Memoria

- GRD CBA AD CHAUUUUUU CORDOBA AD

NOV 12 82 18:11

31148SIPBA AR. BUENAS TARDES POR ESTA OPERA OFL.INSP.NIEVAS DE DELEG.
-
QUILMES QUIN POR ESA SI QSL TENGO UN QTC PARA ESA AD.....

KOKGRV CBA TE REC

XDE DELEGACIONB ICIA QUILMES PARA DCCION.GRAL.ICIA LA PLATA-
TELEPARTE SUBVERSIVO NRO.191.
CONCENTRACION DE MADRES DE PLAZA DE MAYO EN QUILMES.-
- - - -AMPLIANDO INFORMACIONES ANTERIORES, CUMPLONE EN INFORMAR
AL SEÑOR DIRECTOR, QUE EN EL DIA DE LA FECHA, SIENDO LAS 1.--
17,10 HS.,SE CONCENTRARON EN LA PLAZA SAN MARTIN DE QUILMES-
FRENTE A LA CATEDRASL DEL CITADO PARTIDO, LA CANTIDAD DE 8
MADRES Y DOS JOVENES, UNO DE ELLOS EN SILLAS DE RUEDAS, CON
LOS CLASICOS PAÑUELOS BLANCOS EN SUS CABEZAS.-
- - - -SIENDO LAS 17,20 HORAS,PREVIO DAR CUATRO VUELTAS COMO
ACTO SIMBOLICO, ALRREDEDOR DEL MONUMENTO DEL GRALK.SAN MARTIN,
REANUDAN SU MARCHA A PIE POR CALE RIVADAVIA (PEATONAL), HASTA
LA CALLE IRIGOYEN,DONDE ARRIBARON A LAS 17,35 HS.,PERMANECIENDO
EN EL LUGAR HASTA LAS 17,50 HORAS, PROCEDIENDIO LUEGO A DES
CONCENTRARSE SIN QUE SE ARROJARAN PANFLETOS DE NINGUNA NATURA
LEZA, COMO ASI TAMPOCO SE PRODUJERAN OTRAS ULTERIORIDADES DIG
NAS DE CHACER NOTAR.-
FDO.RICARDO ANTONIO CLERICI OFL.INSOP.A C.D.-
GRACIAS CBA, POR EL MOMENTO ES TODO
31148SIPBA ARTT TO

Centro de Documentación y Archivo Comisión Provincial por la Memoria

MEMORANDO

EXTREMISMO Nº 192

Para información del Sr. Director General Inteligencia- LA PLATA.-

Producida por el Jefe Delegación Inteligencia XIV . QUILMES.-

QUILMES, Noviembre 12 de 1982

ASUNTO: Elevar información.-

Diríjome al Señor Director a fin de elevar a su mayor consideración, información producida por esta Delegación.-

DIPBA QUILMES

c.s.r.

c.p.

EDUARDO ANTONIO CLARICA
Cñl. Impuestos
A/c/D

Centro de Documentación y Archivo Comisión Provincial por la Memoria

PARTE DIARIO Nº 198

AMPLIACION DE INFORMACION RELACIONADO CON REUNION DE "MADRES DE MAYO" EN LA PLAZA SAN MARTIN DE LA LOCALIDAD DE QUILMES.-

Llevo a conocimiento del Señor Director, que ámpliando Teleparte Subversivo Nº 191 del día de la fecha, personal de ésta Delegación, logró obtener la siguiente información:

Que siendo las 17:10 horas, se concentraron en la Plaza San Martín, frente a la Catedral NUESTRA SEÑORA DE LA INMACULADA CONCEPCION, sito en la intersección de la calle Mitre y Avda. Rivadavia, de la localidad de Quilmes, la cantidad de ocho (8) personas del sexo femenino de avanzada edad con los clasicos "pañuelos blancos" en la cabeza y dos (2) jovenes del sexo masculino, uno de ellos en silla de rueda.

Cabe señalar, que las mismas pertenecian al denominado grupo "MADRES DE PLAZA DE MAYO", quienes siendo las 17:20 horas, comenzarón a dar vueltas alrededor de la estatua del GENERAL SAN MARTIN, que se encuentra ubicada en el centro de dicha plaza, hasta la totalidad de cuatro vueltas, como un acto simbólico, reanudando su marcha a pié por la Peatonal de la Avda. Rivadavia hasta la Avda. H. Irigoyen de la localidaddde referencia, donde arribarón a las 17:35 horas, permaneciendo en dicho lugar, charlando entre sí, sin provocar altercados de distintas naturalezas entre los peatones circunstanciales que pasaron por ese lugar, como así también sin arrojar panfletos, procediendo a desconcentrarse a las 17:50 horas. Es de hacer constar, que una de ellas se destacaba por tener una leyenda en el pañuelo que decía "POR EL DESAPARECIDO EUGENIO A. CABIA", yá que las demas personas que tenía similar atuendo eran de color blanco pero sin alguna leyenda de ninguna naturaleza.-

Medios Propios - Valorización: A-1.- Quil12NOV82.-

DISTRIBUIDOR:

D.G.I.P.B.A.	1
D.I.M.	1
Archivo	1

Centro de Documentación y Archivo Comisión Provincial por la Memoria

R.I.D - 13-11-82

1.703) LA PLATA

Ampliando inc. 1.696 de R.I.D. de fecha 12-11-82, se hace saber: Que el artefacto explosivo que estallara en el estadio del - Club Estudiantes de La Plata, habría estado compuesto por 2 panes de - Trotyl, desconociéndose su sistema de ignición.-

Es de hacer notar, que en las inmediaciones del lugar, se hallaron volantes refrendados por el autodenominado "MOVIMIENTO NACIONALISTA DE RESTAURACION".-

Relacionado con la actuación de la folklorista MERCEDES SOSA, llevada a cabo en horas de la noche de la víspera, en dicho lugar, ante la presencia de aproximadamente 15.000 personas, se destaca: que la cantante arribó a las 20.30 hs., permaneciendo en el lugar a la espera de representantes de la "RAI" hasta las 23.00 hs. en que comenzó su recital, ejecutando distintas canciones de su repertorio hasta las 00.35 hs..-

Durante el lapso de espera, en la Intendencia del estadio se recepcionaron llamados telefónicos anónimos, dando cuenta de la colocación de artefactos explosivos que volarían el mismo si dejaban - actuar a la nombrada.-

106.104

Por otra parte, durante el desarrollo del espectáculo, un grupo de "MADRES DE PLAZA DE MAYO", entregaron en mano volantes titulados "ACTO PUBLICO POR LA VIDA", en cuyo texto se insta a concurrir al acto a llevarse a cabo el día 25 del actual a las 19.00 hs. en Plaza Alsina de Avellaneda.-

Asimismo, jóvenes integrantes de la F.J.C., arrojaron - panfletos, mediante los cuales se invitaba a afiliarse al "P.C.", a la vez que entonaban cánticos contra el actual Gobierno Nacional.-

Por último, se destaca que en horas de la tarde del mismo día, en zona céntrica de la ciudad, desde un automóvil marca Ford - Falcon, fueron arrojados volantes relacionados con la actuación de Mercedes Sosa, en los que, se sobresale la frase "EL 50 % DE LO QUE RECAUDÁ LA "SEÑORA" ES PARA FINANCIAR EL TERRORISMO EN LA ARGENTINA".-

ExNA Nº 034 - 1.080.-

ORIGEN: Medios Propios.-
VALORIZACION: A - 1.-

Centro de Documentación y Archivo Comisión Provincial por la Memoria

104-104

M E M O R A N D O

Para conocimiento del Sr.Director Gral de Inteligencia.

Producido por Deleg.Icia La Plata,Nov. 17 de 1982.-

Cite Extr. 98

ASUNTO:prod.inf.

Adjunto elevo a Ud. informe obtenido por esta Delegación.-

POLICIA DE LA PROVINCIA DE BUENOS AIRES D.G.I.P.R.A. DELEGACION LA PLATA

FELIPE LAZARO ARGUELLO
Comisario
Jefe Delegación, LA PLATA

cpm Centro de Documentación y Archivo Comisión Provincial por la Memoria

ASUNTO: Actividad Madres de Plaza de Mayo.-

Llevo a conocimiento del señor Director General que en la fecha, un grupo de aproximadamente cincuenta mujeres de las Madres de Plaza de Mayo, se reunieron en la Plaza San Martín, donde desde las 15.30 horas permanecieron hasta las 16 horas, para luego dirigirse a la Parroquia San Ponciano de esta ciudad.-Posteriormente, siendo alrededor de las 17 horas, se dispersaron del lugar.-

D.G.I.P.B.A., Deleg. La Plata, Nov. 17 de 1982.-

EXFA 104-104
inv. 1730

Centro de Documentación y Archivo Comisión Provincial por la Memoria

18.11.82

FACTOR SUBVERSIVO

1.730) LA PLATA - ACTIVIDAD "MADRES DE PLAZA DE MAYO"

El 17 del corriente, a las 15.30 horas, un grupo de aproximadamente 50 mujeres pertenecientes a la mencionada agrupación se reunieron en la Plaza San Martín, donde permanecieron hasta las 16.00 horas, para luego dirigirse a la Parroquia San Ponciano, desde donde se desconcentraron a las 17.00 hs. en orden. EXPA Nº 104-104.-

ORIGEN : Medios Propios
VALORIZACION : 1 - 1

Centro de Documentación y Archivo Comisión Provincial por la Memoria

MENSAJE NO 627/11/82
RESERVADO
GHO: 17:0016NOV82
RT: S.I.P.F.
DT: JEFATURA II ICIA EMGE - DIRECCION GRAL. DE SEGURIDAD INTERIOR (M. DEL INTERIOR) - SIDE (DPTO. 843) - SIFA - DGIPBA (DELG. CA/PITAL) - JEIN - BICIA 601 (CEN.REU.)

==

ASUNTO: ACTIVIDAD DE ''MADRES DE TERRORISTAS'' (''M.T.'')

ESTA ENTIDAD TIENE PROYECTADAS LAS SIGUIENTES ACTIVIDADES:

1) EL DIA 19NOV82, SUS INTEGRANTES CONCURRIRAN A LOS ACTOS CELEBRA/TORIOS DEL CENTENARIO DE LA CIUDAD DE LA PLATA.
A TAL EFECTO, SE REUNIRAN A LAS 10:00 HORAS, EN LA INTERSECCION DE LAS CALLES 51 Y 14 DE ESA CIUDAD, DESDE DONDE SE DIRIGIRAN A LA MISA A REALIZARSE A LAS 11:00 HORAS EN LA CUAL SE ENCONTRARIA PRESENTE EL SEÑOR PRESIDENTE DE LA NACION.

2) EN LA MISMA FECHA, ASISTIRAN AL ACTO DE APERTURA DEL ''PARTIDO DEL TRABAJO Y EL PUEBLO'' (''P.T.P.''), EL CUAL TENDRA LUGAR EN LA ''FEDERACION ARGENTINA DE BOX'' - CASTRO BARROS 75, CAPITAL FEDERAL,- A LAS 19:00 HORAS.-

... de la Provincia de Bs. As.
D. I. P. B. A.
Orden 25224
...DA: Día 17 Mes 11 Año 82
... Día.....Mes.....Año.....
... Recepción 20
Empleado Inter...

ORIGEN: PROPIOS MEDIOS.

VAL.: B - 2

==

PPRO: OP.: 147
TTIO.:OF.:

cpm Centro de Documentación y Archivo Comisión Provincial por la Memoria

SECRETO

Copia nº
D.G.I.P.B.A.
LA PLATA
18 NOV 82
ExFA - 104 - 104

ASUNTO: Actividad de "MADRES DE TERRORISTAS" ("M.T.").

Esta entidad tiene proyectadas las siguientes actividades:

1) - El día 19 NOV 82, sus integrantes concurrirán a los actos - celebratorios del "Centenario de la Ciudad de La Plata". A tal efecto, se reunirán a las 10.00 horas en la intersección de las calles 51 y 14 de esta ciudad, desde donde se dirigirán a la Misa a realizarse a las 11.00 horas en la cual se encontraría presente el señor Presidente de la Nación.

2) - En la misma fecha, asistirán al acto de apertura del "PARTIDO DEL TRABAJO Y EL PUEBLO" ("P.T.P."), el cual tendrá lugar en la "FEDERACION ARGENTINA DE BOX" - Castro Barros 75, de Capital Federal a las 19.00 horas.-

ORIGEN: S.I.P.F.

VALORIZACION: B - 2.

Cabe destacar que con relación al punto 1), - esta Dirección General ha impartido directivas a la Delegación - Regional, con asiento en esta ciudad.-

SECRETO

cpm Centro de Documentación y Archivo Comisión Provincial por la Memoria

SECRETO

La Plata, 18 Noviembre de 1982.

OBJETO: Remitir información

AL

Agregada a la presente nota, remito a Ud., información producida por esta Dirección General, para su conocimiento.

Dción. Gral. de Inteligencia D.G.I. IN

POLICIA DE BUENOS AIRES DIRECCION GENERAL INTELIGENCIA

JUAN CARLOS VELAZQUEZ
COMISARIO GENERAL
DIRECTOR GENERAL DE INTELIGENCIA

DISTRIBUIDOR

Copia nº 1 - Jefe de Policía
Copia nº 2 - Sub Jefe de Policía
Copia nº 3 - Dtor Gral de Seguridad
Copia nº 4 - Dtor Gral de Investigaciones
Copia nº 5 - Asesor Militar de Icia

SECRETO

Centro de Documentación y Archivo Comisión Provincial por la Memoria

La Plata, 18 de Noviembre de 1982.

OBJETO: Remitir Información

AL JEFE DELEGACION D.G.I.P.B.A. - LA PLATA

Agregado a la presente nota, remito a Ud. información recibida de un Organismo afin, para su conocimiento y adopción de las medidas pertinentes, informando resultado a medida que se obtengan.

rr

hrn

cpm Centro de Documentación y Archivo Comisión Provincial por la Memoria

ORDEN DE SERVICIO ICIA N° 3/2

EXTREMISMO

ASESOR JEFE DE POLICIA (Dir Gral Icia) COORDINADOR

EXPEDIENTE: Ex. A. 104 - 104

PROCEDENCIA: S.I.P.F. .... Fecha: 18 Nov

ASUNTO: Actividad "Madres de Terroristas" (M.T.)

.... GOGEP: S I Pol Fed

PARA:

- [ ] CONOCIMIENTO: ....
- [ ] REUNION: ....
- [ ] ESTUDIO: ....
- [ ] AMPLIACION: ....
- [x] CUMPLIMIENTO: ....
- [ ] PROPOSICION: .... ◯ APROBADO: ....
- [ ] REQUERIMIENTO: ....
- [ ] INFORMAR: ....
- [x] DIFUSION A: ....
  - [ ] Min Int (Di.Ge.Se.I.)
  - [ ] Cte J Ej (EMGE - Jef II-Icia - Dpto Int)
  - [ ] Cte Cpo Ej I (Dpto Icia)
  - [ ] Cte Cpo Ej V (Dpto Icia)
  - [ ] Cte IIMM (Dpto Icia)
  - [ ] Ministro de Gob Pcia Bs As
  - [x] Cte Br I Mec X (Icia)
  - [ ] Cte Br C Bl I
  - [x] J B Icia 601
  - [x] Srio Icia Gob Pcia Bs As
  - [ ] J Agr ADA 601
  - [ ] Cte A 101
  - [ ] Cte VII Br Aérea
  - [x] J Dest Icia 101
  - [ ] J Dest Icia 102
  - [ ] J Dest Icia 103
  - [ ] J Dest Icia 201
  - [ ] J Dest Icia 131
  - [x] J Deleg SIDE "La Plata"
  - [ ] J Pol Pcia Bs As y Distribuidor Interno
  - [ ] Jef II-Icia (EMGPol) - Asesor Militar
  - [ ] Jef III-Op (EMGPol) - Asesor Militar
  - [ ] Pol Fed (Delegación La Plata)
  - [ ] Min Trabajo (Delegación La Plata)

- [x] ELEVAR: FIRMA JEFE de POLICIA ● TERMINO: 181800 Nov
- [x] REMITIR: FIRMA DIR GRL ICIA ● TERMINO: 181800 Nov
- [x] VUELVA PARA ARCHIVAR LA ORDEN DE SERVICIO: 191000 Nov.
- [ ] ARCHIVAR EN: EXTREMISMO
- [ ] EJECUTADO: .... Fecha: ....

firma

La Plata, 18 de XI de 1982

OMAR CONRADO BOLDRINI
Coronel (R)
Asesor del Jefe de Policía

Pag 1-1
CONFIDENCIAL

cpm Centro de Documentación y Archivo Comisión Provincial por la Memoria

LA PLATA, 18 de noviembre de 1982

OBJETO: Remitir Información.

Al

Agregado a la presente nota, se remite a Ud. información producida por esta Institución, para su conocimiento.

ao

DISTRIBUIDOR

Copia nº 1 - Cte Br I Mec X (Icia)
Copia nº 2 - J B Icia 601
Copia nº 3 - Srio Icia Gob Pcia Bs As
Copia nº 4 - J Dest Icia 101
Copia nº 5 - J Deleg. SIDE "La Plata"

Centro de Documentación y Archivo Comisión Provincial por la Memoria

SECRETO

Copia nº
D.G.I.P.B.A.
LA PLATA
18 NOV 82
ExFA - 104 - 104

ASUNTO: Actividad de "MADRES DE TERRORISTAS" ("M.T.").

Esta entidad tiene proyectadas las siguientes actividades:

1) - El día 19 NOV 82, sus integrantes concurriran a los actos - celebratorios del "Centenario de la Ciudad de La Plata". A tal efecto, se reuniran a las 10.00 horas en la intersección de las calles 51 y 14 de esta ciudad, desde donde se dirigirán a la Misa a realizarse a las 11.00 horas en la cual se encontraría presente el señor Presidente de la Nación.

2) - En la misma fecha, asistiran al acto de apertura del "PARTIDO DEL TRABAJO Y EL PUEBLO" ("P.T.P."), el cual tendrá lugar en la "FEDERACION ARGENTINA DE BOX" - Castro Barros 75, de Capital Federal a las 19.00 horas.-

ORIGEN: S.I.P.F.

VALORIZACION: B - 2.

Cabe destacar que con relación al punto 1), - esta Dirección General ha impartido directivas a la Delegación - Regional, con asiento en esta ciudad.-

SECRETO

Centro de Documentación y Archivo Comisión Provincial por la Memoria

ESTRICTAMENTE CONFIDENCIAL Y SECRETO

Policía de la Provincia de Bs. As.
D. I. P. B. A.
Nº de Orden 25392
ENTRADA: Día 18 Mes 11 Año 82
SALIDA: Día ..... Mes ..... Año .....
Recepción
Legado Interv.

BUENOS AIRES,

PARA CONOCIMIENTO DE LA DIRECCION GENERAL DE INTELIGENCIA DE LA POLICIA DE LA PROVINCIA DE BUENOS AIRES.-

En respuesta al requerimiento Parte nº Factor Extremismo 054-1038 de fecha 10-11-82, se adjuntan, en 1 foja/s, los antecedentes de la/s persona/s solicitado/s.-

POR DISPOSICION DEL SEÑOR SUPERINTENDENTE.-

934 "A" nº 28.258/3
jad

Comisario Inspector ARTURO BENITO DE VINCENZI
Jefe del Departamento Registro e Informes
Superintendencia Seguridad Federal

cpm Centro de Documentación y Archivo Comisión Provincial por la Memoria

ESTRICTAMENTE CONFIDENCIAL Y SECRETO

IMPORTANTE

Los presentes antecedentes solamente constituyen un elemento de orientación y no una prueba. Tienen el carácter de secreto y su divulgación está penada por los Arts. 222/223 del Código Penal.-

BONAFINI PASTOR de Hebe María. En este Organismo, registra:

23-4-80, Presidenta del Movimiento "Madres de Plaza de Mayo" efectúa declaraciones en Ginebra, sobre el tema de Desaparecidos.
23-3-81, Detenida en la Cria 17a. cuando se acercaba al Nuncio Apostolico para entregar un petitorio.
12-12-81, Iniciarón un huelga de hambre en el interior de la Catedral de Quilmes, para que el gobierno les de la respuesta sobre los desaparecidos.
30-9-82, Reporteada Por la revista "HUMOR".

Las restantes personas, no registran antecedentes en este Organismo.

cpm Centro de Documentación y Archivo Comisión Provincial por la Memoria

M E M O R A N D O

Para información del Sr. Director General Inteligencia
LA PLATA.-

Producido por Jefe Delegación Inteligencia La Plata.-

La Plata, noviembre 19 de 1982.-

Cite: Ext.Nº94.-

OBJETO: Elevar información.

Adjunto elevo al Sr. Director, / información producidapor esta Delegación.-

PARA EL DIA
20/11/82

D.G.I.P.B.A. DELEGACION LA PLATA

NORBERTO DELEVELLE
Oficial Inspector

Centro de Documentación y Archivo Comisión Provincial por la Memoria

ASUNTO: Inf.s/ Madres de Plaza de Mayo.-

En el día de la fecha y siendo las 12.00 hs., un grupo, de aproximadamente 60 personas, integrantes de mujeres y familiares / de los desaparecidos y presos políticos, se congregaron en el ala izquierda del acceso a la Iglesia Catedral, portando cartelones, don de solicitaban la aparición, vivos, de sus familiares; en momentos / que hacían abandono del templo las autoridades, presidido por el / General Bignone.

Mientras solicitaban a viva voz, trataron de acercarse a la comitiva gubernamental, lo que fué impedido por un cordón formado por personal policial e integrantes de esta Delegación, y arrojaron panfletos alusivos a los familiares desaparecidos y refrendados por las Madres de Plaza de Mayo.-

Al no concretarse el acercamiento previsto por las madres y familiares de los desaparecidos, decidieron alejarse y concentrarse en la plazoleta cita en la intersección de las calles 50 y 14, para de allí desconcentrarse en distintas direcciones. Viéndose a la señora Rebe Pastor de Bonafini, juntamente con otras cuatro / mujeres dirigirse a la intersección de las calle 12 y Diagonal 74, desde donde se desconcentraron, luego de haber permanecido en el / lugar durante 25 minutos.-

Se hace notar que el pequeño incidente, fué apenas observado por las personas del público que se encontraban en el sector / aludido, y que para los integrantes de la comitiva gubernamental / pasó totalmente inadvertido.-

Se deja constancia que el Sr.Presidente se alejó, junto con el resto de las autoridades asistentes al acto central del aniversario de La Plata, a las 14.00 hs..-

Se adjuntan panfletos arrojados en el acto de mención.-

Delegación Inteligencia La Plata, 19 de noviembre de 1982.-

Centro de Documentación y Archivo Comisión Provincial por la Memoria

Centenario

Hoy nos encontramos conmemorando el centenario de nuestra ciudad.
Ciudad de prolijo trazado.
Y hoy sentimos desde muy dentro el sabor amargo de no tenerte con nosotros, de tu ausencia.
Porque te conocimos, trabajador, hermano, hijo, estudiante, vecino solidario
Te conocimos y supimos como eras.
Porque no sólo fuiste estudiante, padre, hermano, trabajador, vecino.
Supiste ver en los demás a tus hermanos, y entonces no fuiste sólo vos, no fue solo tu hogar, tu puesto en el trabajo o tu carrera, sino que fue tu País y por él te preocupaste.

Y quisiste hacer de él un país grande y justo, un país de todos.
Y por eso alzaste tu voz, y te silenciaron de la manera más cruel.
Utilizando el trazado tan prolijo de nuesta querida ciudad, la represión actuó de tal manera que no quedó una ~~sola de ella~~ manzanas sin su marca.

Calles, diagonales, esquinas, rambias, casas, oficinas, fábricas. Todas ellas tienen su dolorosa huella.

Por eso hoy tenemos tu presencia; Porque no te encontramos o te vemos detrás de un paredón o de unas rejas.

Por eso hoy ~~no estamos~~; PORQUE ESTAS CON NOSOTROS.

Aparición con vida de los detenidos - desaparecidos.

Restitución a sus legítimos hogares de los niños secuestrados y los nacidos en cautiverio.

Libertad a todos los presos políticos.

Desmantelamiento del aparato represivo - castigo a los responsables

Familiares de detenidos - desaparecidos y de presos políticos de la plata.

Centro de Documentación y Archivo Comisión Provincial por la Memoria

Madres de Plaza de Mayo

19 de Noviembre de 1982

Exigimos aparición
con vida de los
detenidos
desaparecidos

Centro de Documentación y Archivo Comisión Provincial por la Memoria

Siendo las 20,00 horas, aproximadamente, un grupo de alrededor de 60 personas entre "Madres de Plaza de Mayo" con sus clásicos pañuelos y familiares, se concentraron en el centro de la Plaza Moreno, para comenzar a dirigirse hacia el Palacio Municipal - encabezados por la Bonafini- batiendo palmas y al grito de " Los desaparecidos que digan donde estan", Al llegar frente al palacio Municipal, comenzaron a circular por el centro de la calzada, por el contorno de la plaza aledaña y antiteatro en su trayecto, cuyos ejemplares se adjuntan por anexo, Al llegar el grupo frente a la catedral y siendo aproximadamente las 20,45 horas se retiraron.

Centro de Documentación y Archivo Comisión Provincial por la Memoria

Madres de Plaza de Mayo

19 de Noviembre de 1982

Exigimos aparición
con vida de los
detenidos
desaparecidos

Centro de Documentación y Archivo Comisión Provincial por la Memoria

El centenario encuentra al pueblo en lucha por:

- recuperación y reactivación de la industria nacional; devolución inmediata de los sindicatos a los trabajadores
- plena ocupación
- salarios dignos para todos
- aparición convida de los detenidos-desaparecidos; libertad a todos los presos políticos; castigo a los responsables
- desmantelamiento del aparato represivo
- educación gratuita y sin condicionamientos para todos
- derogación de toda forma de censura

plena democracia, ahora

Los jóvenes platenses adherimos al cumpleaños de nuestra ciudad pero no resistimos a sumarnos al deformado festejo promovido por la oligarquía entreguista.

Convocamos a la organización y movilización para acabar con la dictadura sin concertaciones ni arreglos a espaldas del pueblo.

JUVENTUD INTRANSIGENTE
JUVENTUD PERONISTA
JUVENTUD RADICAL (M.A.Y.)
UNION DE JUVENTUDES POR EL SOCIALISMO
JUVENTUD DEL MOVIMIENTO AL SOCIALISMO

cpm Centro de Documentación y Archivo Comisión Provincial por la Memoria

Ante la conmemoración del centenario de la fundación de la ciudad de La Plata la dictadura nuevamente intenta utilizar el sentimiento genuino de la población para convertir cien años de historia popular en un acto oficialista.

El centenario encuentra a la ciudad con:

- su aparato productivo destruido
- 28.000 desocupados
- salarios de hambre para los que aún tienen trabajo
- ollas populares en barrios obreros
- centenares de jóvenes platenses muertos en una guerra
- miles de muertos, detenidos-desaparecidos y presos políticos como consecuencia de la feroz represión
- un aparato represivo intacto
- escuelas y facultades cerradas al pueblo
- censura a todas las expresiones culturales populares

Centro de Documentación y Archivo Comisión Provincial por la Memoria

20-11-82

FACTOR SUBVERSIVO

1.737) LA PLATA - ACTIVIDAD DE MADRES DE PLAZA DE MAYO

A las 12,00 hs., del día de ayer, unas 60 personas entre madres y familiares de desaparecidos y presos políticos, se con /// -centraron sobre el ala izquierda de la escalinata de acceso principal de la Iglesia Catedral, en momentos en que las autoridades, encabezadas por el Gral. BIGNONE, hacían abandono del recinto. Los manifestantes portaban carteloncs mediante los cuales se reclamaba la aparición de sus familiares.

El grupo pretendió acercarse a la comitiva oficial, lo que no pudo concretar. Además se arrojaron panfletos refrendados por: "JUVENTUD INTRANSIGENTE; JUVENTUD PERONISTA; JUVENTUD RADICAL; UNION DE JUVENTUDES POR EL SOCIALISMO y JUVENTUD DEL MOVIMIENTO AL SOCIALISMO, mediante los que se requiere la recuperación de la industria, ocupación plena, salarios dignos, etc. Posteriormente, se congregaron en la intersección de las calles 14 50 para luego / desconcentrarse.

Alrededor de las 20,00 hs., el mismo grupo se concentró nuevamente en Plaza Moreno marchando hacia el Palacio Municipal al grito de "Desaparecidos que digan donde están". Seguidamente, comenzaron a dar vueltas en torno a la plaza, distribuyendo / similares panfletos a los antes aludidos. Al llegar a la Catedral, a las 20,45 hs., se desconcentraron.- EXPA nº104-104.-

ORIGEN: Medios Propios

VALORIZACION: A - 1

Centro de Documentación y Archivo Comisión Provincial por la Memoria

1.738) F.VARELA - ACTIVIDAD PROPAGANDISTICA

En la puerta de acceso y en las inmediaciones de la / Escuela de Educación Técnica nº1, sita en calle San Martín nº124, autores ignorados arrojaron volantes titulados "MADRES Y FAMILIARES DE DESAPARECIDOS Y DETENIDOS POR RAZONES POLITICAS DE AVELLANEDA, LOMAS DE ZAMORA, LANUS, QUILMES, VARELA Y BERAZATEGUI CONVOCAN A UN ACTO PUBLICO POR LA VIDA", el mismo está previsto para el día 25 del actual, a las 19.00 horas en plaza A.Alsina de Avellaneda.-

ExPAn°104-104.-

ORIGEN: Medios Propios
VALORIZACION: A - 1

Centro de Documentación y Archivo Comisión Provincial por la Memoria

104-104
SALIO RID
23-11-82

MEMORANDO

Educacional Nro. 279.-

Para información del Sr. Director General de Inteligencia-La Plata Su Despacho.-

Producida por el Jefe Delegación Inteligencia XIV . QUILMES.-
QUILMES, Noviembre 22 de 1982

ASUNTO: Elevar información.-

Diríjome al Señor Director a fin de elevar a su mayor consideración, información producida por esta Delegación.-

DELEGACION INTELIGENCIA QUILMES

HECTOR [illegible] BASSINO
Subcomisario
Jefe Delegación Inteligencia Quilmes

DGIPBA
QUILMES
CV.
10

Centro de Documentación y Archivo Comisión Provincial por la Memoria

Educacional Nro. 279.-

INFORMACION RELACIONADA CON HALLAZGO DE PANFLETOS EN INMEDIACIONES DE LA FACULTAD REGIONAL DE AVELLANEDA.----------/

- - - - - Llevo a conocimiento del Señor Director que personal de esta Delegación Regional, pudo obtener lo siguiente:

- - - - - Medios Propios, tomó conocimiento, que en el día de la fecha, autores desconocidos procedióron a efectuar una amplia panfletaeda, en las inmediaciones de la Facultad Regional de Avellaneda, dependiente de la Universidad Tecnológica Nacional, con sede en la calle Ingeniero Marconi nro. 757 de Avellaneda.-

- - - - - Los panfletos de mención son refrendados por Madres de Plaza de Mayo.-

- - - - - El texto de los mismos es el siguiente:/ -ABUELAS DE PLAZA DE MAYO-FAMILIARES DE DESAPARECIDOS Y DETENIDOS POR RAZONES POLITICAS-MADRES DE PLAZA DE MAYO-EXIGIMOS-LA LIBERTAD DE LOS DETENIDOS-DESAPARECIDOS-LA ENTREGA DE LOS NIÑOS DETENIDOS-DESAPARECIDOS Y NACIDOS EN CAUTIVERIO.-LA INVESTIGACION Y CASTIGO A LOS RESPONSABLES DE LOS CASOS N.N. DEL CEMENTERIO DE GRAND BOURG.-

- - - - - Para mejor ilustración del presente, se adjunta panfleto obtenidos.-

-QUILMES, Noviembre 22 de 1982.-

-DISTRIBUIDOR: D.G.I.P.B.A. 1

D.I.M. 1

ARCHIVO 1

Centro de Documentación y Archivo Comisión Provincial por la Memoria

- ABUELAS DE PLAZA DE MAYO
- FAMILIARES DE DESAPARECIDOS Y DETENIDOS POR RAZONES POLITICAS
- MADRES DE PLAZA DE MAYO

EXIGIMOS

LA LIBERTAD DE LOS DETENIDOS-DESAPARECIDOS.

LA ENTREGA DE LOS NIÑOS DETENIDOS-DESAPARECIDOS Y NACIDOS EN CAUTIVERIO.

LA INVESTIGACION Y CASTIGO A LOS RESPONSBLES DE LOS CASOS N.N DEL CEMENTERIO DE GRAND BOURG.

Centro de Documentación y Archivo Comisión Provincial por la Memoria

-. S E C R E T O .-

////

Siendo las 11.30 hs. se concretó la reunión con el Secretario de Gobierno, quién recibió solamente a una de las presentes quedándose las otras restantes en la antesala del despacho.

Siendo las 12.15 horas finalizó la entrevista, retirándose las nombradas sin que se registraran alteraciones del orden.-

ORIGEN: Medios Propios
VALORIZACION: A - 2

FACTOR GREMIAL (Ampliación)

1.763) AVELLANEDA - REUNION DE DELEGADOS DE ASIGNA

En la víspera, en el local de la calle Dominguez nº666, se reunieron delegados del mencionado sindicato, en el cual se trataron temas relacionados con la desocupación que afecta a los trabajadores del sector. Asimismo, se trató el levantamiento de la intervención del gremio producida el viáimes ppdo. y de la Comisión Normalizadora Provisoria que quedó conformada por los siguientes dirigentes: RAMON RIVERO, CARLOS CHILAUPA y LUIS BRIERO DEL PINO, que conducirán el sindicato hasta la formalización definitiva del mismo.-

ORIGEN: Medios Propios
VALORIZACION: A - 1

FACTOR SUBVERSIVO

1.764) AVELLANEDA - ACTIVIDAD PANFLETARIA

En las inmediaciones de la U.T.N. facultad regional Avellaneda, fueron hallados volantes cuyo texto es el siguiente: "ANULIA DE PLAZA DE MAYO - FAMILIARES DE DESAPARECIDOS Y DETENIDOS POR RAZONES POLITICAS - MADRES DE PLAZA DE MAYO - EXIGIMOS LA LIBERTAD DE LOS DETENIDOS - DESAPARECIDOS - LA ENTREGA DE LOS NIÑOS DETENIDOS - DESAPARECIDOS Y NACIDOS EN CAUTIVERIO - LA INVESTIGACION Y CASTIGO A LOS RESPONSABLES DE LOS CASOS N.N. DEL CEMENTERIO DE GRAND BOURG". EXPA. nro. 104-104

ORIGEN: Medios Propios
VALORIZACION: A - 1

FACTOR SOCIAL (Ampliación)

1.765) VILLA DE ZAMORA

En la víspera, en horas de la mañana frente al Municipio local, se reunieron unas 30 personas, vecinos de la calle Colombres y Avda. H. Irigoyen y Frías, de las cuales 4 ingresaron al edificio comunal y entregaron en Mesa General de Entradas, un petitorio que contiene los siguientes puntos: 1º) Alto costo que salaría la pavimentación de la calle Colombres y 2do. Falta de sereforos en dicha arteria. Concluída dicha tarea se retiraron sin otra novedad.-

ORIGEN: Medios Propios
VALORIZACION: A - 1

Centro de Documentación y Archivo Comisión Provincial por la Memoria

DCII

MENSAJE NQ 641/11/82
RESERVADO-URGENTE
RT: S.I.P.F.
DT: JEFATURA II ICIA. EMGE - DIRECCION GRAL. SEGURIDAD INTERIOR (M. DEL INTERIOR) - SIDE (DPTO. 843) - SIFA - SS FED. (DIV. SITUA/CION) - JEIN - DGIPBA (DEL. CAPITAL) - BICIA 601 (CEN. REU.)

ASUNTO: ACTIVIDAD DE ''MADRES DE TERRORISTAS'' (''M.T.'')

AMPLIANDO P.I. NQ 390/82 -SIPF- DEL 17NOV82, SE INFORMA LO SIGUIENTE:

EL DIA 23NOV82 CONCURRIRAN A LA SEDE DEL EPISCOPADO ARGEN/TINO LAS SIGUIENTES INTEGRANTES DE ''M.T.'':

- HEBE PASTOR DE BONAFINI (PRESIDENTA)

- MARIA ADELA GARD DE ANTOKOLETZ (VICEPRESIDENTA)

- MARIA DEL ROSARIO CARBALLEDA DE CERRUTI (SECRETARIA)

- PAULA SOSA DE MIGNONE

EN EL MENCIONADO LUGAR, SERAN RECIBIDAS A LAS 18:00 HO/RAS, POR LOS OBISPOS: JUSTO LAGUNA, ALFREDO ESPOSITO Y CARLOS GA/LAN.

... de la Provincia de Bs. As.
D. I. P. B. A. 23884
... de Orden ... 24 Mes 11 Año 82
... Mes ... Año ...
Recepción ... 16 ...
... Interv. ...

ORIGEN: PROPIOS MEDIOS.

VAL.: A - 2

PPRO: OP.: 147

cpm Centro de Documentación y Archivo Comisión Provincial por la Memoria

T. A.
24-11-82

La Iglesia recibió a Mignone y a las madres

Al término de la reunión de ayer con la Comisión Episcopal de Pastoral Social, el dirigente de la Asamblea Permanente por los Derechos Humanos, Emilio Fermín Mignone declaró que, con relación a la situación de los desaparecidos, los obispos manifestaron que "conocen claramente lo que ha pasado y que con toda claridad se lo han planteado desde antes de 1977 a las autoridades sin recibir respuesta, por lo que consideran que la situación es muy difícil".

La APDH, siempre según Mignone, planteó a la Comisión de Pastoral Social que la situación mencionada deriva de la aplicación sistemática de una doctrina de seguridad nacional "que significó el desarrollo de una represión clandestina.

En respuesta a eso, dijo el dirigente, monseñor Justo Laguna afirmó que "en los mismos términos y aún más duros les fue planteado esto por monseñor Galán ayer (por el lunes) a los secretarios generales de las tres armas".

Apenas los representantes de la APDH se retiraron del recinto de la Comisión Episcopal, ingresó un grupo de "Madres de Plaza de Mayo", entidad que ayer por primera vez fue recibida oficialmente por un organismo de la Iglesia.

Centro de Documentación y Archivo Comisión Provincial por la Memoria

ESTRICTAMENTE SECRETO
Y CONFIDENCIAL

METRO
XI.1.Q. 25.11.82

M E M O R A N D O Subversivo
Ex IQ 104-104

Para conocimiento del Sr.Director Gral. Inteligencia.-

Producido por Delegación Icia - La Plata, Nov. 24 de 1982.-

Cite Extr.95

ASUNTO:Prod.informe.

Adjunto elevo a Ud. informe - obtenido por esta Delegación.-

D.I.P.B.A. DELEGACION LA PLATA

FELIPE LAZARO PEREYRA
Comisario
Jefe Deleg. Icia. LA PLATA

...de la Provincia de Bs. As.
D. I. P. B. A.
Orden 15770
...: Día 24 Mes 11 Año 82
Día.....Mes.....Año.....
...cepción 29 4
...ado Inter...

Centro de Documentación y Archivo Comisión Provincial por la Memoria

ESTRICTAMENTE SECRETO
Y CONFIDENCIAL

ASUNTO: Act.Madres de Plaza de Mayo.-

Llevo a conocimiento del señor Director Gral que en la fecha,siendo alrededor de las 15.30 horas,un grupo de -// aproximadamente 30 mujeres pertenecientes a las Madres de Plaza de - Mayo,se reunieron en Plaza San Martín de esta ciudad,permaneciendo - en la misma hasta las 16 hs.como lo hacen habitualmente.Posteriormente se dirigieron a la Parroquia San Ponciano y siendo alrededor de - las 17 horas se desconcentraron sin producirse otras novedades que - mencionar.-

D.G.I.P.B.A.,Deleg.La Plata,Nov. 24 de 1982.-

Centro de Documentación y Archivo Comisión Provincial por la Memoria

DIRECCION GENERAL DE SEGURIDAD

"VOLANTE PMD Nº 3161"

SR DTOR GRAL ICIA

Llevo a su conocimiento, información producida por la UNIDAD REGIONAL LA PLATA, la que sobre el particular hace saber:

Comunica la Cría La Plata 1ra, que en la fecha y a las 1515 hs, se hicieron presentes en la Plaza San Martín de ésta ciudad, el grupo denominado "MADRES DE PLAZA DE MAYO", estando constituido el grupo por unas cincuenta personas (50) las que dieron vueltas alrededor del Monumento al Gral San Martín, instalado en dicha plaza.

Luego a las 1610 hs abandonaron el lugar para dirigirse a la Iglesia San Ponciano, sita en Diag 80 y 48 La Plata, donde a las 1650 hs, salieron y arrojaron panfletos con títulos que decían "EXIGIMOS APARICION DE DETENIDOS Y DESAPARECIDOS", para luego retirarse del lugar sin que se produjesen otras novedades.

DIRECCION GENERAL DE SEGURIDAD, Dpto O., 24 NOV 82.

ERC

DISTRIBUCION:

SR JEF POL
SR SUBJEF POL
SR DTOR GRAL ICIA
SR AS MIL ICIA
ARCHIVO.

DIRECCION GRAL. de SEGURIDAD DIRECTOR

JOSE FRANCISCO WILANT
Comisario General
Director Gral. de Seguridad

Centro de Documentación y Archivo Comisión Provincial por la Memoria

25-11-82

1.778) LA PLATA - MADRES DE PLAZA DE MAYO

Como es habitual los días miércoles, a partir de las 15.30 hs. del día de ayer, aproximadamente 30 mujeres pertenecientes al grupo, se reunieron frente al monumento de Plaza San Martín, permaneciendo en el lugar hasta las 16.00 hs.; acto seguido se dirigieron a la Parroquia San Ponciano, donde asistieron a misa y siendo las 17.00 hs., se desconcentraron normalmente. EXPTE Nº 104 - 104.-

ORIGEN: Medios Propios.-
VALORIZACION: A - 1.-

Centro de Documentación y Archivo Comisión Provincial por la Memoria

ESTRICTAMENTE SECRETO
Y CONFIDENCIAL

M E M O R A N D O

METRO
R.I.D. 25-11-82
SUBVERSIVO EXFA 104-104

Para conocimiento del Sr.Director Gral Inteligencia.-

Producido por Delegación Icia La - Plata,Nov. 24 de 1982.-

Cite Extr. 94

ASUNTO:prod.informe.

Adjunto elevo a Ud. informe obtenido por esta Delegación.-

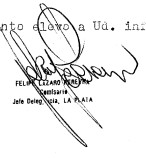

D.G.I.P.B.A.
DELEGACION
LA PLATA

FELIPE LAZARO MARTINEZ
Comisario
Jefe Delegación LA PLATA

Policía de la Provincia de Bs. As.
D. I. P. B. A.
Nº de Orden 15707
24 11 Año 82
Mes ... Año 1980
ción ...
Informe ...

Centro de Documentación y Archivo Comisión Provincial por la Memoria

ASUNTO: Hallazgo de Panfletos.-

Adjunto elevo a Ud., panfleto hallado en el radio / céntrico de esta ciudad.

APRECIACION: Se trata de una convocatoria al "Acto / público por la Vida" a realizarse el día jueves 25 del cte. a las 19.00 Hs. en la Plaza Alsina de la localidad de Avellaneda.-

RESPONSABILIDAD: Madres y Familiares de desaparecidos y detenidos políticos.-

AMBITO QUE ABARCA: Radio céntrico.-

REPERCUSION: Se estima la concurrencia de 25 a 30 / mujeres denominadas "Madres Plaza de Mayo" y alguno de sus familiares; / en el resto de la población la repercusión es nula.-

D.G.I.P.B.A. - Delegación Icia. La Plata, Nov. 24 de 1982.-

cpm Centro de Documentación y Archivo Comisión Provincial por la Memoria

MADRES Y FAMILIARES DE DESAPARECIDOS Y DETENIDOS POR RAZONES POLITICAS DE AVELLANEDA, LOMAS DE ZAMORA, LANUS y QUILMES-VALLE-BERAZATEGUI CONVOCAN:

Acto Público por la Vida !

Y LA VIGENCIA INTEGRAL DE LOS DERECHOS HUMANOS

Porque en la zona sur y en todo el país existen:

+ niños desaprecidos
+ detenidos -desaparecidos
+ presos políticos y gremiales
+ aparato represivo que sigue actuando con total impunidad
+ estado de sitio

JUEVES 25 de NOVIEMBRE 19 HORAS. PLAZA A. ALSINA (Avda. Mitre al 600) Avellaneda. CONCURRA!!!

cpm Centro de Documentación y Archivo Comisión Provincial por la Memoria

25-11-82

1.779) LA PLATA - ACTIVIDAD PROPAGANDISTICA

Ampliando inc. 1.738, de R.I.D. del 20-11-82, relacionado con el hallazgo de volantes refrendados por "MADRES Y FAMILIARES DE DESAPARECIDOS Y DETENIDOS POR RAZONES POLITICAS DE AVELLANEDA, LOMAS DE ZAMORA, LANUS, QUILMES, FCIO. VARELA Y BERAZATEGUI" titulados "ACTO PUBLICO POR LA VIDA", en cuyo texto se invita a concurrir a la concentración a llevarse a cabo en la fecha a las 19.00 hs. en Plaza Alsina de Avellaneda, se hace saber: que idénticos ejemplares fueron arrojados en el radio céntrico de esta ciudad. EXPTE. Nº 104 - 104.-

ORIGEN: Medios Propios.-
VALORIZACION: A - 1.-

cpm Centro de Documentación y Archivo Comisión Provincial por la Memoria

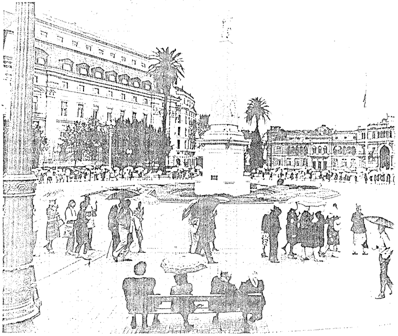

AGENCIA ILA

LAS MADRES DE

ALSUR: ¿Cómo surge el Movimiento Madres de Plaza de Mayo?

MPM: El movimiento surge por el encuentro constante de las madres recorriendo los lugares donde podíamos recabar información: en el Ministerio del Interior, en los comandos, en los cuarteles cercanos a Buenos Aires. Nos encontrábamos casi a diario. Así fue hasta que un día decidimos juntarnos en Plaza de Mayo para conveccionar una carta en común dirigida al Ministro. Estabamos hablando de abril de 1977, y nos citamos para el día 30 (sábado). Finalmente, nos encontramos catorce madre. Volvimos a concurrir el viernes siguiente y fuimos a ver, con la carta, al Subsecretario del Interior (hoy, Gobernador del Chaco). El nos prometió en varias oportunidades que iba a lograr una entrevista con Harguindeguy. Seguimos yendo todas las semanas, hasta que obtuvimos una entrevista con el Ministro, el 11 de julio del 77. Su respuesta fue que el gobierno no podía dominar a los grupos que funcionaban secuestrando gente, que era imposible detenerlos y que él mismo tenía una agencia completa con amigos desaparecidos. Nos comentó que él había tenido que sacar una sobrina del país y nos prometió que iba a hacer las averiguaciones correspondientes. Desde entonces, nunca más fuimos recibidos por ninguna otra autoridad.

A: ¿Cuáles son los principios y fundamentos del Movimiento?

MPM: Hay un principio único: encontrar a nuestros hijos, recuperarlos, que estén con vida. Ese es el único objetivo.

A: ¿Cuáles son las actividades que desarrollan para lograr ese fin?

MPM: Todas nuestras actividades confluyen en una resistencia total a la conducción gubernamental.

A: ¿Deben haber encontrado bastantes obstáculos, no?

MPM: Sí, hubo incluso un momento —fines del 78 y principal del 79— en que las Madres debimos suspender nuestros encuentros en la Plaza. A raíz de un petitorio muy masivo presentado al finalizar 1978 —al que no se le da contestación—, se colocan vallas a la Plaza de Mayo, durante varios meses del 79. Las Madres comprendemos que no podíamos seguir asistiendo y solo se hacen entradas esporádicas frente a grandes acontecimientos, como fue la llegada de la Comisión de la OEA. Sin embargo, nunca dejamos de reunirnos. Perdimos el foro que habíamos conquistado, pero buscamos otros. Y encontramos el de la Iglesia. Eran épocas de bastante miedo y la prueba está en que nunca nos reunimos, en todo ese año, en una misma Iglesia. Fue en ese tiempo donde las Madres comenzamos a comprender que debíamos transformarnos en una Asociación. Se empieza a sentir la necesidad de tener un lugar. Y es así como en el año 80, con el aporte de algunos amigos y el nuestro, adquirimos éste, que se transforma en la Casa de las Madres. Es recién entonces que empezamos a funcionar como Asociación, organizándonos, distribuyendo tareas, ampliando los objetivos. El fundamental, obviamente, el que mueve todas nuestras acciones, es la búsqueda de nuestros hijos. Con ese

Alsur Oct/Nov 1982

cpm Centro de Documentación y Archivo Comisión Provincial por la Memoria

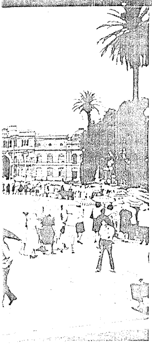

Hemos develado el misterio: las Madres de Plaza de Mayo existen. No son un invento de la sinarquía internacional en su campaña de desprestigio de la Argentina. No señor. Existen, son de carne y hueso. Son señoras —en general, mayores—, amas de casa, trabajadoras o profesionales. Se las puede encontrar en cualquier lugar, entre Usuhaia y La Quiaca. Pueden vivir en un departamento de Palermo o en un barrio de emergencia en Monte Chingolo. Son de diferentes credos religiosos y no se enrolan en un partido político.
Sólo las une la búsqueda de sus hijos desaparecidos. Razón de sobra para existir. Y existen, nomás. A pesar de la represión sufrida en carne propia (secuestros, cárcel, atentados, amenazas, etc.). A pesar de todos los oídos que fueron sordos durante estos últimos seis años. A pesar de los políticos que vayan a aceptar elecciones con treinta mil "proscriptos". A pesar de los militares que no quieran asumir sus responsabilidades. A pesar de todo —y por suerte—, existen.

PLAZA DE MAYO

fin se desarrollan un sinfín de actividades; se sistematiza la correspondencia, se estrecha nuestra relación con el exterior despertando conciencia de este problema, se hacen presentaciones a la Justicia en nuestro país, se entrevistan a los políticos, etc., etc.

A: ¿Qué repercusión ha tenido su actividad a nivel internacional?

MPM: Bueno, hemos concurrido a reuniones de la OEA y de Naciones Unidas, y, actualmente, son esos mismos organismos los que nos invitan a asistir a sus sesiones. Es decir, se ha difundido a un nivel muy importante. Hemos encontrado solidaridad y apoyo en todos los países del mundo. Acá, sin embargo, seguimos encontrando una resistencia total de parte del gobierno de asumir la responsabilidad que les corresponde, porque las Fuerzas Armadas son las responsables directas de las desapariciones y aún hoy no lo quieren asumir.

A: En relación a otros sectores de la vida nacional, ¿qué respuesta han encontrado?

MPM: Durante todos estos años hemos golpeado muchas puertas. En el primer tiempo nadie nos quería recibir, salvo excepciones. **Ahora todos los políticos hablan de los desaparecidos. Han empezado a tener un gran apuro para que se solucione el problema.**

A: ¿Qué significa para ustedes la desaparición como método de represión?

MPM: Es un sistema, que aquí se encubre bajo el rótulo de la Seguridad Nacional. Implica un crimen absoluto, porque al no responder sobre la vida de las personas, se anulan todas las demás garantías individuales.

Si usted toma la Cartilla de la Declaración de los Derechos Humanos, observará que el crimen de la desaparición no está enumerado. Pero, evidentemente, implica una serie de violaciones: implica tortura, la falta de defensa de juicio, la ausencia de jueces naturales, tribunales específicos. Es, en definitiva, una suma de violaciones. **Es la más grande de las violaciones, porque está atentando contra la base misma de la vida. Y sin vida no hay derechos humanos.** En ese sentido, decimos que es el más grave de los delitos que se han conocido. Posiblemente sea el último invento del hombre, pero es el más horroroso de todos, el más siniestro.

A. ¿El gobierno argentino sigue mudo?

MPM: El gobierno "no sabe nada". A pesar de los testimonios, a pesar de los testigos, a pesar de las pruebas irrefutables de su responsabilidad, el gobierno "no sabe nada". Ahora, la respuesta que se ha generalizado es la de la "guerra sucia".

La primer respuesta fue que no había desaparecidos, que vivían todos en el exterior. Después, el General **Riveros**, en Washington, dijo que habían actuado con la cartilla en la mano por orden expresa de los comandos superiorers, que no existieron grupos paramilitares. Después, como motivo de la confección del Estatuto de los Partidos Políticos, se habló de una

Centro de Documentación y Archivo Comisión Provincial por la Memoria

cláusula especial que prohibía revelar lo actuado en la guerra antisubversiva. Ahora, están apareciendo versiones de se está estudiando la posibilidad de dar explicaciones. Y nosotras preguntamos: **¿qué explicaciones piensan darnos? Nuestros hijos fueron llevados vivos, indefensos, sin ningún tipo de acusaciones, la Justicia nos responde los hábeas corpus como que no están detenidos pero tampoco son buscados. ¿Qué nos piensan responder?, ¿en qué enfrentamiento o en qué "guerra sucia" los quieren sumergir? No hay aceptación posible de esos términos. Ni "guerra sucia" ni otra cosa. Fueron llevados detenidos, vivos y sin acusación, la Justicia no los busca. Entonces, deben estar vivos. De lo contrario... habría que pensar en términos gravísimos.**

A: ¿Tampoco ha habido respuestas individuales?

MPM: Ellos han ido cambiando de actitud. En marzo de este año, el Ministro del Interior dijo que se iba a dar respuesta a los familiares, individualmente. Nosotras, hace cinco años que estamos yendo individualmente al Ministerio, a esa Oficina que ellos montaron. ¿Y qué nos responden? Nos tratan mal, a algunas menos mal, a otras muy mal, y nos dan respuestas que no corresponden a un Departamento del Estado, como "¡no se haga mala sangre, señora! Seguro que su hijo se fue con alguna mujer al exterior". Esa oficina no ha sido montada para respondernos, sólo sirve para hacernos perder el tiempo y por el hecho de tener un ente burocrático más.

A: ¿Esa ha sido la única actitud del gobierno?

MPM: No. Ellos han tenido muchas actitudes distintas, hasta llegar al secuestro de madres, a la detención, a las amenazas constantes, a los llamados anónimos amenazando de muerte. Y, esta madrugada, hemos tenido un nuevo ejemplo. El atentado en casa de una de las madres, la Vicepresidenta de la Asociación: han violentado la puerta de calle y han colocado carteles ofensivos, con una tranquilidad pasmosa, quince personas armadas a las tres de la mañana... Esto indica que el aparato represivo está intacto. Evidentemente, no puede haber estado de derecho ni régimen democrático con este aparato represivo.

A: ¿Es decir que ese aparato que causó la desaparición de sus hijos sigue funcionando?

MPM: Totalmente. Nunca dejará de funcionar si los responsables de todos estos hechos siguen actuando.

A: Desde que ustedes comenzaron a actuar como movimiento, ¿ha habido más casos de secuestros?

MPM: Sí, el 8 de diciembre de 1977, de la Iglesia Santa Cruz se llevan a once personas impunemente. Y luego, se dan más casos de desapariciones. Algunas personas aparecen, gracias a la rápida intervención de los organismos de derechos humanos.

A: ¿Y otro tipo de abusos?

MPM: Por supuesto, ese es lo más común en este país. Sin ir más lejos, esta semana —la prensa se ha hecho eco—, dos muchachos que fueron detenidos en una despedida de soltero fueron objeto de innumerables abusos en la Comisaría. Todos sabemos que hoy, una detención por averiguación de antecedentes son veinticuatro horas de un joven sin que la familia sepa dónde está. Se lo llevan un viernes y recién el lunes aparece. Que se cometen violaciones por parte del personal policial le sabemos todos. Todos los días leemos denuncias. He visto en la Panamericana cómo dos policías detenían a un muchacho que viajaba en una cuatrimoneta, y como no les quiso dar dinero lo molieron a palos. Vivimos regidos por la ley del más fuerte.

A: ¿El caso de las desapariciones no es único en América no?

MPM: No, desgraciadamente. En Latinoamérica existen muchos casos similares. En Guatemala, especialmente, hay un elevado porcentaje de desaparecidos, (se calcula que, desde 1954, han desaparecido noventa mil personas). En la Argentina, se calculan en treinta mil desaparecidos, desde el año 76, y el número preciso aún no se sabe porque el miedo aún persiste. Nosotras estamos recibiendo, a diario, denuncias de gente que por primera vez hace público su caso. Nosotras siempre hacemos referencia de una fábrica donde trabajaban cinco mil operarios. En la misma hubo doscientos cincuenta desapariciones y sólo cincuenta denunciadas.

A: **¿Aparte de las desapariciones, en la Argentina ha habido otras formas de represión, ¿no?**

cpm Centro de Documentación y Archivo Comisión Provincial por la Memoria

MPM: Sí, hubo cerca de diez mil detenidos por razones políticas. Pero, nosotras consideramos que hay prioridades. El preso, a pesar de los incontables sufrimientos que ha padecido, está. El desaparecido, no se sabe. Luchamos contra una sombra.

A.: Existen en la actualidad ocho organizaciones de defensa de los derechos humanos. ¿por qué?

MPM: Porque hay distintos modos de trabajar y distintos objetivos. Por ejemplo, la Asamblea Permanente por los Derechos Humanos se crea por las constantes violaciones a los derechos humanos que se cometen, y lucha contra toda forma de violación. Allí se congujan representantes de iglesias, partidos políticos, organizaciones profesionales, etc. A nosotras, en cambio, sólo nos une el carácter de madres de desaparecidos. La agrupación que más se asemeja a nosotras es la Comisión de Familiares, pero también es mucho más amplia, porque se ocupa igualmente de los desaparecidos y los presos políticos. Nuestra lucha es específica por los desaparecidos. Las organizaciones son distintas, pues, pero, en cierta manera, complementarias. Por eso, es muy común que nos reúnamos las ocho agrupaciones en actos comunes.

A.: Justamente, en estos momentos, ustedes están preparando una concentración que se ha dado en llamar "marcha por la vida".

MPM: Así es. En los primeros días de octubre se realizará la "Marcha por la Vida" en común con todas las organizaciones democráticas. Su objetivo es atender a los reclamos prioritarios: la aparición de los desaparecidos, la libertad de los presos sin causa ni proceso, bueno, creemos que eso es lo más urgente en estos momentos, dentro del grave marco que vive el país.

A.: ¿Las Madres han sido cuestionadas en relación a limitarse a la atención de la causa de los desaparecidos?

MPM: Sí, pero pensá un poco que, debido a la gran represión, a la autocensura, a la sistematización de posiciones, en todos los ambientes se produce una veda del tema "desaparecidos". Incluso, el gobierno intentó durante mucho tiempo proscribir la palabra "desaparecidos". Para poder hacer cualquier actividad había que obviar el tema, ése era el requisito. Y eso no lo podíamos hacer las Madres, porque nosotras nos estábamos jugando nuestra propia vida: la vida de mi hijo es mi propia vida. Un problema salarial, de desocupación, como los graves que hay en el país, lo pueden reclamar todas las organizaciones, todos los sectores. Pero el tema de los desaparecidos, durante seis años, nadie lo asumió, nadie lo podía asumir.

A: ¿La nueva situación política que se abre en la Argentina, cambia la situación de las Madres?

MPM: El gobierno, hasta ayer mismo, sigue reiterando que no habrá revisión de lo actuado. De los partidos políticos muchos están de acuerdo con ese "manto de olvido" propuesto por los militares, pero nosotras, no. Además los dirigentes pueden, llegado el caso, negociar, pero puede , también, que el pueblo no lo permita.

A.: ¿Cuál ha sido la respuesta que han encontrado en el pueblo?

MPM: Justamente, hemos asistido últimamente a dos actos públicos (alfonsinismo y peronismo), donde hemos encontrado una repercusión muy grande de parte de los adherentes, de la base de esos sectores políticos, que fue muy emotiva. Nos dimos cuenta que el pueblo no es insensible. La presión de las bases puede hacer que los dirigentes partidarios se den cuenta que deben exigir que se asuman las responsabilidades. Además no hay partido político que no tenga su grupo de desaparecidos, y eso también va a pesar.

A.: ¿Toda la propaganda gubernamental en este sentido ha girado alrededor de la lucha contra la subversión. ¿Sus hijos eran subversivos?

MPM: ¿Qué quiere decir subversivo? Para estos señores, subversivo es todo aquel que piensa distinto a ellos. Nuestros hijos no tiraban bombas, ni tiros. Eran sí disidentes políticos. Actuaban, en su mayoría, en política. Y estaban en contra de los militares. Como estamos nosotras ahora. Nosotras, las Madres, no hacemos política partidista, pero sí respetamos profundamente la confrontación de ideas, natural de cualquier país civilizado. No nos importa que haya un gobierno de derecha o de izquierda, mientras respete al ser humano. Queremos que vuelven nuestros hijos y sigan haciendo valer sus ideas.

A: Ustedes han adherido a otro tipo de actos populares, como fue la concentración del 30 de marzo, ¿por qué lo hicieron?

MPM: Hay hechos que son políticamente asumidos por todos los sectores nacionales. Si falta pan en la Argentina, la asume la Iglesia, lo asumen los trabajadores, lo asume todo el mundo. Y nosotras también. Pero que hay desaparecidos, no lo quiso asumir nadie. Nosotras no rechazamos por supuestos los otros problemas, pero los otros problemas tienen defensores naturales. El nuestro, no. No somos insensibles a la situación que vive el país. Pero, nosotras estamos buscando a nuestros hijos, porque nadie quiso asumir esa responsabilidad de enfrentar esta monstruosidad. Porque eso significaba, como nos sucedió a nosotras, sufrir más desapariciones, atentados, amenazas. Y nosotras no nos hemos detenido, porque no tenemos la obligación de quedar bien con nadie. Queremos que nuestros hijos vuelvan a estar acá para pensar y decidir. Tienen todo el derecho. Piensen como piensen. Ningún militar, ningún señor con botas, tiene el derecho de ponerle en la cabeza lo que tiene que pensar otra persona.

A.: ¿Ustedes descartan por supuesto cualquier otro destino de sus hijos que no sea el que aparezcan con vida, ¿no?

MPM: Pero, si los llevan vivos y no están acusados, ¿cómo pueden estar muertos? Eso sería un crimen. Entra dentro de las penas criminales. Entonces, lendría que hablar la Justicia. Ni pensarlo que estén muertos. ¿Cómo se pueden matar a treinta mil personas impunemente? Unicamente haciendo una industria de muerte. Acá se implantó una pena de muerte, ¿vos supiste de algún caso en que se llegara a aplicar? Si nuestros hijos hubieran violado todas las leyes habidas y por haber, por qué no se cumplió con la ley. Si no están acusados, ¿cómo van a estar muertos? ¿Hubo tribunales secretos? Si así hubiera sido, el país tiene que enterarse. Entonces no se rigiecon por la Constitución. Se dice que hay ciertos tribunales secretos, campos de concentración, ¿qué hay de realidad en todo eso? Estamos esperando que el gobierno lo diga. Porque, si hubo cárceles secretas, es porque los pusieron ellos. Acá en la Argentina antes nunca hubo cárceles secretas. El testimonio de la OEA lo dice. Jóvenes que se pudieron librar han dicho donde han estado, han señalado todos los lugares, las personas que estaban con ellos. Todo. Nosotras no tenemos constancia de eso. Nosotras queremos que aparezcan nuestros hijos con vida, eso lo vamos a seguir exigiendo hasta que aparezcan.

A: Les había preguntado antes, sobre la repercusión que tuvo el tema de los desaparecidos en el pueblo argentino. ¿Se conoce realmente a las Madres de Plaza de Mayo?.

MPM: Se ha montado aparte del aparato represivo, un aparato de manejo cerebral del pueblo que ha confundido los conceptos. Desgraciadamente, mucha gente se rige por la información de la radio o TV. Cada fuerza militar cuenta con un

cpm Centro de Documentación y Archivo Comisión Provincial por la Memoria

canal de comunicación masiva, por lo tanto la información que pasa es la que ellas quieren, no dejan hablar a nadie, hay casos de periodistas conocidos que estuvieron alabando al proceso durante cinco años y medio y ahora pretenden hablar mal del Proceso, porque queda bien ahora, porque ellos lo permiten. La gente que vive con esos medios de comunicación y los diarios autocensurados, está mal informada, desgraciadamente. Posiblemente, por esto, no se entienda bien cuál es el sentido de la organización de las Madres de Plaza de Mayo. Se nos conoce más a nivel mundial. Por ejemplo, en Holanda, hablando en una iglesia del culto católico, había como 900 personas, que no entendían ni una palabra de castellano. Cuando se termina el acto, las personas vienen, abrazan a las Madres y lloran. Personas mayores. La juventud se mantenía como ajena, y entonces nos preguntábamos cómo esta gente se emociona tanto, si no entendió nada de lo que se dijo. Le voy a explicar, esta gente ha vivido una situación así. Yo le dije a la señora de la casa donde me hospedaba, la mujer del pastor de esa iglesia, "Perdone señora, por haber ofendido la felicidad de su hogar con nuestro dolor". Me contestó: "Yo pasé tres años en un campo de concentración, por eso puedo entenderlo, porque lo he vivido". El que ha sufrido persecución, represión, puede entenderlo.

A: Se ha difamado mucho toda la actividad de las Madres....

MPM. No, ¿quién ha difamado? Sólo el gobierno. Dice que en el exterior se habla muy mal de él, pero porque el gobierno da que hablar, dio una imagen que él mismo se ha creado. En todos lados se sabe lo que ha pasado acá.

A: Las Madres han sido postuladas para el premio Nobel de la Paz, eso no se conoce acá.

MPM: Mirá, algo se publicó, pero no se le dio difusión. Además, realmente, en estos momentos, se habla bastante de las Madres de Plaza de Mayo en el país. Del exterior nos han hecho entrega del Premio a la Solidaridad del pueblo noruego, tenemos un premio de una universidad de Alemania, de la capilla Docu, de EE.UU., que se le dio a doce personalidades en el mundo. Hemos recibido mucha solidaridad y apoyo de muchos países, sobre todo de Europa, donde pasaron por la persecución nazi. Cómo podés pretender que se sepa que fuimos nominadas para el Premio Nobel de la Paz, si cuando turnimos un Premio Nobel de la Paz, se dijo que era brasileño. Yo he leído diarios latinoamericanos, y hay un reconocimiento a las Madres de Plaza de Mayo increíble, pero como un movimiento de resistencia, de resistencia pacífica, con claridad en su posición ante la guerra, con claridad en los objetivos de su lucha, realmente indoblegable. Así que el conocimiento que tienen en el exterior de nuestra organización nos ha ayudado mucho, porque nos ha dado fuerzas. Lo que sí creo que los diarios tienen ahora un grado de apertura que antes no tenían.

A.: ¿Hay también para las Madres, un período de apertura que les posibilite una mayor difusión?

M P M : Hace poco tuve oportunidad de estar en Inglaterra, donde asistí a una reunión en la ... , se hablaba de todos estos problemas que tenían las Madres de Plaza de Mayo. Para mí fue muy emocionante que 150 personas, puestas de pie, recibieran a una Madre, no lo que representaba para mí, en ese momento, como madre, sino como institución. Porque se ve que nuestra lucha no es en vano.

A.: A partir de ahora, de una supuesta nueva situación, ¿cuáles serían las nuevas actividades de las Madres de Plaza de Mayo?

M P M : Para nosotras no hay una nueva situación. Para nosotras, la lucha continúa. Hasta que no aparezcan nuestros hijos.

A.: ¿Cuál es el balance de vuestras actividades, a través de todos estos años?

MPM: Años de dolor. Las fuerzas militares han destruido al país. Y a nosotras nos ha quedado el sanción de seguir en lo que estamos, seguir buscando a nuestros hijos.

A.: La actividad política, ahora, va a ser llevada por nuevos "hijos", ¿qué piensan ustedes?

M P M : Tenemos mucho miedo. Pero no podemos decirles que no hagan actividad política. No queremos hijos castrados. Queremos una Argentina donde cada argentino sea pensante.

A.: El esclarecimiento del problema de los desaparecidos sería entonces muy importante para la juventud que comienza a interesarse en la actividad política, ¿no?

M P M : Por supuesto. Con ello defendemos el futuro del país. A la juventud que en estos momentos está llegando a los comienzos de una acción, realmente le toca una mala experiencia, porque a todo nivel, las fuentes de información, difusión y aprendizaje están muy limitadas. La generación que en estos momentos tendría que estar actuando, es la generación de nuestros hijos desaparecidos. Si analizamos las estadísticas de la gente que desaparició, ya sea a nivel obrero, profesional o estudiantil, era gente que tenía una nueva manera de pensar, una nueva interpretación de su país. Quería algo, que al fin no se lo dejaron decir; no les dejaron expresarse. Los jóvenes de ahora están cercenados, porque les ha tocado la limpieza que hizo el gobierno, durante años de silencio. Es triste que los políticos hablen de cuatro o cinco millones de votantes nuevos, y ver que todos los quieren capitalizar. Es triste ver cómo se escapan de las realidades y vemos sectores intelectuales que se olvidan o soslayan la realidad, y sólo quieren ver la que el gobierno quiso o les dio para ver. Hay otros sectores de la población que los distraen con el fútbol, con Maradona, que se los ve a la deriva, faltos de fe, de apoyo. Y los políticos, haciendo atractivo el juego político. Pero los chicos no entienden nada, no creen en nadie. Imaginate que los que han quedando como figuras, o modelos dentro de los partidos políticos son gente grande: la generación intermedia no está representada. Entonces para el joven, es muy grande el salto entre sus inquietudes, y la generación que representan los políticos.

Se ha formado una conciencia materialista. El problema económico de la Argentina ha hecho que vivamos a los saltos, preocupándonos por lo que puede redituar más dinero, para poder sobrevivir. Un poco se pierde el sentido humano de la vida. Aquí no se mira lo que es bueno, lo que es noble o lindo, sino lo que rinde económicamente más, y si no da resultado, uno se plantea irse del país. No queremos esa salida, queremos una Argentina donde todos piensen distinto, pero que piensen.

A.: ¿Ustedes creen que la juventud no tiene conciencia, o no tiene claro qué es lo que realmente ha pasado con los desaparecidos?

MPM: Sí, algunos jóvenes o algunos sectores del país, conocen el problema, pero no hay una conciencia generalizada al respecto.

Se ve en la participación de la juventud, hay algunos que se acercan, otros tienen miedo. Es difícil, no se puede hablar de generalidades. Pienso que, con viento a favor, al país todavía le hacen falta veinte años para ponerse en órbita, política y conscientemente, de lo que es la realidad nacional. Al soberano hay que educarlo desde la cuna, no le podemos demostrar una cosa y después realizar otra.

Reportaje: **Miguel Acébal**
Fotos: **Oscar Aguirre**

cpm Centro de Documentación y Archivo Comisión Provincial por la Memoria

txt.

PROVINCIA DE BUENOS AIRES

POLICIA

MEMORANDUM Nº 139

Para Conocimiento del Señor D+or General de Inteligencia La Plata.

Sección "C" No 139 /

Producido por el Jefe de la Delegación Regional de Inteligencia La Matanza.Noviembre 24 de 1982.-

OBJETO:Elevar Información.

Adjunto, elevo a consideración del Señor Director,información relacionada con el departamento del epígrafe.

DV

OI

DISTRIBUIDOR

1-Dirección Gral de Inteligencia La Plata.

2- Dirección de Inteligencia Metropolitana(Banfield)

3- Jefe de la Unidad Regional XV La Matanza.

4- Jefe del Area Militar.

5-S/C/Archivo.

D. I. P. B. 15763

25 11 Año 82

Mes 13 Año

Centro de Documentación y Archivo Comisión Provincial por la Memoria

ASUNTO: AMPLIAR INFORMACION

Llevo a conocimiento del Señor Director General de - Inteligencia y ampliando memoramdunes anteriores que en la - fecha personal de esta Delegación Regional de Inteligencia - recopiló la siguiente información:

Que a raíz de un llamado telefonico efectuado por el Comisario Legajo 6536 NESTOR RUBEN OUBIÑA de esta Policía al titular de la Comisaría de Matanza 2da RAMOS MEJIA, Comisario HECTOR MIGUEL MASSENZIO, el 1ro de los citados con domicilio en a calle Avellaneda de esa localidad comunicando que autores ignorados habían pintado en la altura del 2208 y 2236 la siguiente inscripción "MELIDA DE CHIDICHIMO MADRE AERMORISTA, como así tambien varios panfletos pegados - de los que no se pueden indentificar su escritura dado que - estaban semiarrancados y borrados, constituído personal en el lugar se determina que en la calle Pasco a la altura del 716- existe la siguiente inscripción"AICARDI DE NAULAUS-MADRE AERMORISTA y sobre una chapa de la obra en construcción frente al domicilio antes mencionado un panfleto pegado cuyo texto Dice:UD LOS BUSCA EL PAIS ENTERO TAMBIEN-SRA.BEATRIZ HAYDEE CATALINA AICARDI de NEUHAUS BUSCA A SU HIJA BEATRIZ Y A SU COMPAÑERO JUAN FRANCISCO MARTINIS, LOS DEL PAÑUELO EN SU CABEZA AQUELLOS QUE PERTENECEN A MONTONEROS ACTUANDO EN LA CIUDAD DE LA PLATA DONDE TIRARON BOMBAS INCENDIARIAS CONTRA EL RECTORADO DE LA UNIVERSIDAD PARTICIPARON DEL ASESINATO DEL INTENDENTE DEL PARTIDO DE GENERAL SAN MARTIN SR ALBERTO M CAMPOS? HECHO EN EL QUE MURIERAN ADEMAS DE SU CHOFER(UN TRABAJADOR INOCENTE) Y EL DIRECTOR DE CONTROL DE GESTION DE ESA INTENDENCIA SEÑOR CARLOS FERRINI Y OTROS SECUESTROS Y ASESINATOS-DONDE ESTAN EN QUE PAIS SE ENCUENTRAN QUE ESTAN - HACIENDO LOS POBRECITOS CON QUE DINERO"no pudiendose completar la última parte del texto ya que se hallaba destruída.Las mencionadas personas concurrieron a la seccional a los efectos de rea

cpm Centro de Documentación y Archivo Comisión Provincial por la Memoria

///.-lizar la correspondiente denuncia quién se autotitulaban - MADRES DE PLAZA DE MAYO , Con realzión a estas personas existen antecedentes obrantes en esta Delegación, ler requerimiento de la Dirección General 24 de abril de 1978, cumplimentado por memorandun Sección "C" Nº 598. Agosto 30 de 1982, volantes pegados - por personas desconocidas en los domicilios de la calle Pasco - 739, propietaria BEATRIZ HAYDEE AIGARDI DE NEUHAUS, Coupolicán - 546 NELIDA CARMEN FIORDELIZA de CHIDICHIMO ambas de dicha localidad. Informado memorandun 111 Sección "C".5 de Septiembre de 1982 igual informe.-

De obtenerse mayor información se ampliará al respecto y se canalizará como es de estilo.

cpm Centro de Documentación y Archivo Comisión Provincial por la Memoria

ESTRICTAMENTE SECRETO
Y CONFIDENCIAL

M E M O R A N D O

Para conocimiento del Sr.Director Gral Inteligencia.

Producido por Delegación Icia - La Plata,Dic.1 de 1982.-

Cite Extr. 101

ASUNTO:Producir informe.-

Adjunto elevo a Ud. informe obtenido por esta Delegación.-

FELIPE LAZARO PEREYRA
Comisario
Jefe Deleg. Icia. LA PLATA

Policía de la Provincia de Bs. As.
D. I. P. B. A.
Nº de Orden 16167
ENTRADA: Día 1 Mes 12 Año 82
SALIDA: Día ..... Mes ..... Año .....
Hora Recepción .....
Empleado Interv. .....

Centro de Documentación y Archivo Comisión Provincial por la Memoria

ASUNTO:Act.de Madres de Plaza de Mayo.-

Llevo a conocimiento del señor Director Gral- que en la fecha,siendo las 15.30 horas,un grupo de aproximadamente- 40 mujeres pertenecientes a las Madres de Plaza de Mayo,se reunieron en la Plaza San Martín de esta ciudad,donde procedieron a dar vueltas al monumento central,a la vez que entregaban a los transeúntes- los panfletos que se adjuntan.-Posteriormente se dirigieron a la parroquia San Ponciano,y siendo alrededor de las 17.00 horas,se des-/ concentraron,sin produdirse otras novedades que mencionar.-

D.G.I.P.B.A.,Deleg,La Plata,Dic.1 de 1982.-

Centro de Documentación y Archivo Comisión Provincial por la Memoria

SOLICITADA

¿CONCILIACION?

En horas decisivas para el país, las Madres de Plaza de Mayo consideramos llegado el momento de instar a una reflexión que conduzca a la ciudadanía a una toma de posición DEFINIDA sobre el tema de los "detenidos-desaparecidos", tema que atañe a todos los argentinos porque pone en tela de juicio valores universales sin los cuales se hace imposible toda convivencia civilizada.

Muchos años de dolor y lucha nos autorizan A REPUDIAR FORMULAS "CONCILIATORIAS" que constituirían endebles soportes para el porvenir de la Nación puesto que LA IMPUNIDAD DE HOY, AVALARA, SIN DUDA, LA IMPUNIDAD DE MAÑANA.

Las Fuerzas Armadas se rehúsan a revisar los hechos ocurridos durante la llamada "lucha antisubversiva" a la vez que pretenden justificarla como "legítima defensa".

Se niegan a dar respuesta sobre el destino de los miles y miles de "detenidos-desaparecidos" e intentan pactos de olvido desde los más altos niveles del poder urgiendo a que se CIERREN LOS OJOS PARA PODER MIRAR HACIA ADELANTE, paradójica propuesta que de ser aceptada conduciría a un PACTO DE CIEGOS, ESPERANZADOS en que el pueblo argentino sufra UN REPENTINO ATAQUE DE AMNESIA y se transforme en un REBAÑO DE COMPLICES.

¿Qué "conciliación" honorable y justa puede darse sobre estas bases?

¿Qué ciudadano con una mínima conciencia ética o meramente con cierto instinto de conservación se atreverá a trabajar y proyectar el destino de sus hijos en un país cuyos dirigentes se avengan a pactos macabros?

¿Qué ciudadano se puede sentir seguro en un país en el cual se ha comprobado la inoperancia del Poder Judicial a pesar de los más graves crímenes ocurridos en la Argentina?

¿QUIENES SERIAN ENTONCES LOS FUTUROS CONDUCTORES DEL DESTINO DEL PAIS?

¿Aquellos que habiendo silenciado la verdad y negociado la justicia carecen de toda autoridad moral?

¿Aquellos que habiendo buscado "coincidencias" con los responsables de diabólicos planes de represión carecen de toda autoridad para guiar espiritualmente al pueblo argentino?

La soberbia ignora sistemáticamente las consecuencias de sus actos y por eso ignora que UN PUEBLO SIN FE Y SIN ESPERANZA "CAMINA AMORTAJADO HACIA SU PROPIA SEPULTURA"

Conscientes de la responsabilidad que hoy nos toca como madres y como argentinas, queremos expresar terminantemente nuestra posición.

NO QUEREMOS VENGANZA. NO QUEREMOS MAS BARBARIE NI HORROR. Para nosotras no son palabras, los hemos sufrido en la carne de nuestros hijos, que es nuestra propia carne.

PEDIMOS VERDAD
PEDIMOS JUSTICIA
PEDIMOS CORDURA

Luchamos por la vida de nuestros hijos, por la de todos los hijos del país y la de las futuras generaciones.

Apelamos por último, en esta hora aciaga, a las FUERZAS SANAS DE LA NACION, a sus Instituciones y a todos los sectores representativos del quehacer nacional para que no accedan al llamado a una "CONCILIACION" falaz basada en una COMPLICIDAD que atenta contra la salud moral del pueblo, la dignidad de la Nación y la supervivencia misma del ser humano como tal.

MADRES DE PLAZA DE MAYO

cpm Centro de Documentación y Archivo Comisión Provincial por la Memoria

01-12-82

1.848) LA PLATA - ACTIVIDAD MADRES DE PLAZA DE MAYO

Como es habitual los días miércoles, en la víspera sien do las 15,30 hs., aproximadamente 40 mujeres pertenecientes al grupo, se reunieron en el monumento de Plaza San Martín, procediendo a dar vueltas alrededor del mismo, a la vez que distribuían volantes titulados "¿CONCILIACION?", tratándose estos de una fotocopia de la solicitada publicada en el diario "Clarín", en la edición del día 21 de noviembre ppdo.

Siendo las 16,00 hs., abandonaron la plaza, dirigiéndose a la Parroquia San Ponciano, lugar del que se desconcentraron normalmente a las 17,00 hs., luego de haber escuchado misa EXTA nº 104.-

ORIGEN: Medios Propios
VALORIZACION: A - 1

Centro de Documentación y Archivo Comisión Provincial por la Memoria

ESTRICTAMENTE SECRETO Y CONFIDENCIAL

M E M O R A N D O

Para conocimiento del Sr. Director Gral Inteligencia.-

Producido por Delegación Icia- La Plata, Dic. 1 de 1982.-

Cito Extr. 102

ASUNTO: Prod. informe.

Adjunto elevo a Ud. informe obtenido por esta Delegación.-

FELIPE LAZARO PEREYRA
Comisario
Jefe Deleg. Icia. LA PLATA

D. I. P. B. A. 16168
Día 1 Mes 12 Año 82

Centro de Documentación y Archivo Comisión Provincial por la Memoria

ASUNTO: Producir información.-

Llevo a conocimiento del Señor Director , que en el día de la fecha , personal de esta Delegación ha mantenido nuevos contactos con la Organización de las " MADRES DE PLAZA DE MAYO ", logrando ratificar lo remitido a esa Dirección , en memorando de fecha ayer relacionado con;

Dado a los actos preparatorios que darán en el Estadio del Club Gimnasia y Esgrima de la Ciudad de La Plata y sito en las calle 60 y 118 de esta Ciudad, ha ratificado la concurrencia a dicho acto , a los efectos de proseguir con sus consignas - que se trata de concurrir a todo acto de origen Militar, Civil o Culturas de trasendencia pública.-

Medios Propios. A. 1 Deleg.Icia .L.Plata .1-12-82

DISTRIBUCION: D.G.I.P.B.A. 1.-
D.I.M. 1.-
ARCHIVO 1.-

Centro de Documentación y Archivo Comisión Provincial por la Memoria

SACAR - RIO = 07-DIC - 82

DELEGACION D. G. I. P. B. A. SAN MARTIN FECHA: 5-12-82

COMUNICO: PONCE HORA: 09,00

RECIBIO: CARRIZO Susana

D. T. Nº 422.-

04/XII/82

TEXTO:

Festival Canciones para el Rencuentro en Caseros, se realizó en Colegio Parroquia San Jose Obrero, sito en calle Spadonari y Revizzo de Caseros, organizado Familiares Desaparecidos y Detenidos por Razones Políticas del partido de Tres de Febrero, asistieron 700 personas comenzó 20,30 hs., finalizando 02,30, Asistieron las siguientes agrupaciones Integantes Comisión Apoyo de San Martín y Tres de Febrero, Comisión de Desaparecidos y Detenidos Causas Políticas Coordinadora Sindicato Ferroviario(San Martin-Mitre) y Madres Plaza de Mayo y Abuelas plaza de Mayo. Durante el transcurso del festival los conjuntos actuantes entonaron canciones de protesta dirigidad contra el Regimen Militar como así sobre los desaparecidos y detenidos desde el año 1975.
Los asistentes para ingresar abonaron una entrada con valor de 20,000 pesos, refrendada por Familiares Desaparecidos por razones políticas del partido de Tres de Febrero, -

- - - - - - - - - - - - - - - - -

Centro de Documentación y Archivo Comisión Provincial por la Memoria

07-12-82

1.882) TRES DE FEBRERO - FAMILIARES DE DETENIDOS Y DESAPARECIDOS POR RAZONES POLITICAS

Entre las 20.30 y las 02.30 hs. del día 04 del cte., en el Colegio Parroquia San Jose Obrero, sito en calle Spadonari y Revizzo de Caseros, se llevó a cabo un "Festival de Canciones para el reencuentro", organizado por el grupo del epígrafe.-

A dicho evento, concurrieron aproximadamente 700 personas, las que previo a ingresar debieron adquirir un bono de $ 20.000, que se hallaba refrendado por "Familiares de Desaparecidos y Detenidos por Razones Políticas"; destacándose que durante el desarrollo del mismo, los conjuntos actuantes entonaron canciones de protesta dirigidas contra el "T.R.N." en relación con los detenidos y desaparecidos desde el año 1975. ExFA Nº 104 - 104.- Origen: H. Irpios. Val.: A - 1.-

Centro de Documentación y Archivo Comisión Provincial por la Memoria

06-12-82-

SRIO Inc. 452 (06-12-82)

DELEGACION DIGPBA NDPLATA NRO. 877/487 P 60 HS.22,00 DIA 04/12-

DIRECCION GENERAL INTELIGENCIA - LA PLATA.-

DIRECCION INTELIGENCIA INTERIOR SUR .-

URGENTE RECOMENDADO .- FECHA 20,20 HORAS MOVIMIENTO FAMILIARES DESAPARECIDOS EFECTUO MARCHA SILENCIOSA POR T PEATONAL SAN M,AR TIN ESTA, GRUPO COMPUESTO POR 150 PERSONAS APROXIMADAMENTE.- MISMO LLEVABAN CARACTERISTICOS PAÑUELOS Y BRAZALETES IDENTIFICA- TORIOS.- FINALIZO 21,15 HORAS.-DESARROLLO NORMAL.- CORREO INFORME .-

Ex JA Nº 104-104

FDO.-MIGUEL ANGEL EDUARDO FUSTER OFICIAL PRINCIPAL A/C/DESPACHO

TTIO ARISTEGUI RECIBIO GALLO HS.22,45 DIA 04/12/82.-

FACTOR SUBVERSIVO

452) LA PLATA - MADRES DE PLAZA DE MAYO

Víspera, entre las 20.20 y 21.15 horas, el autodenominado grupo de MADRES DE PLAZA DE MAYO, con sus característicos pañuelos y brazaletes identificatorios, en número de 150, efectuó una marcha silenciosa por la calle peatonal San Martín de ésta.
EXJA Nº 104-104.-

ORIGEN : Medios Propios
VALORIZACION : A - 1

cpm Centro de Documentación y Archivo Comisión Provincial por la Memoria

A.C. 1413

D.T. Nº 423.- Deleg. SAN MARTIN

TEXTO:

4/12/

Fecha se tomo conocimiento acto programado por el Movimiento al Socialismo (M.A.S.) en calle Olivo 7228 Barrio Libertador, BILLINGHURST, el acto dio comienzo 21.30 hs. fina izando 23.15 Oradores: OSCAR SARABE, representante Junta Provincial del M.A.S.; FERREYRA; NORMA ORTIZ, Secretaria dicho movimiento y JOSE GODOY, Vocal del mismo. Los temas tratados: Deuda interna y Los desaparecidos.-

EXDA Nº 009-992

= FALTA FECHA Y CANTIDAD ASISTENTES

Recibio; Ofl. Susana CARRIZO

INCLUIR R.I.D (07-12-82)

Centro de Documentación y Archivo Comisión Provincial por la Memoria

07-12-82

1.883) BILLINGHURST - M.A.S.

El día 4 del actual, desde las 21.30 hasta las 23.15 hs. en el local de calle Olivos Nº 7.228 del Barrio Libertador, se llevó a cabo un acto en el que disertaron OSCAR SARAVE, representante de la Junta Promotora Pcial.; NORMA ORTIZ, Srta. de la misma y JOSE GODOY, Vocal, refiriéndose en todos los casos a "desaparecidos" y "deuda externa". Asistencia 65 personas. Normalidad. EpOA Nº 009 - 992.-

ORIGEN: Medios Propios.-
VALORIZACION: A - 1.-

Centro de Documentación y Archivo Comisión Provincial por la Memoria

MEMORANDO

EXTREMISMO Nº 524

Para información del Sr. Director GENERAL DE INTELIGENCIA LA PLATA.-

Producida por el Jefe Delegación Inteligencia XIV . QUILMES.-

QUILMES. Diciembre 07 de 1982

ASUNTO: Elevar información.-

Diríjome al Señor Director a fin de elevar a su mayor consideración, información producida por esta Delegación.- Se adjunta panfletos diseminados en la movilización da Avellaneda del día - de la fecha y fotocópia del petitorio entregado al Señor Intendente por la- Federación Unica de Sociedades de Fomento del Partido de Avellaneda, que -/ fuera informado a esa Dirección por telex del factor gremial Nº1117.-

JAS

C.

Centro de Documentación y Archivo Comisión Provincial por la Memoria

Centro de Documentación y Archivo Comisión Provincial por la Memoria

INFORMA: LAREDO DE DELEGACION MORON

RECIBE: BENITEZ

9-12-82

14.30 horas.

D.T. 214:

Con relación a la denominada "Marcha de la resistencia", de las múltiples averiguaciones practicadas se está en condiciones de afirmar que del ámbito de la Jurisdicción no saldrán grupos organizados.-

VALORIZACION: B - 2

Centro de Documentación y Archivo Comisión Provincial por la Memoria

UPJC 01911
A014
R I
NA 12
MARCHA

BUENOS AIRES, DIC. 9 (NA) -- LAS ORGANIZACIONES DEFENSORAS DE LOS DERECHOS HUMANOS REALIZARAN ESTA TARDE SU PROYECTADA MARCHA DE 24 HORAS EN LA PLAZA DE MAYO, PESE A LA ADVERTENCIA POLICIAL EN VIRTUD DE LA VIGENCIA DE LA LEY QUE PROHIBE ESE TIPO DE MANIFESTACIONES.

LA POLICIA PODRIA COLOCAR VALLAS EN TORNO A LA PLAZA PARA EVITAR QUE INGRESEN AL HISTORICO PASEO LOS FAMILIARES DE DETENIDOS Y DESAPARECIDOS PARA REALIZAR LA MARCHA, CUYA FINALIZACION ESTA PREVISTA PARA MANANA A LAS 16.

LA MANIFESTACION, EN ADHESION AL DIA UNVERSAL DE LOS DERCHOS HUMANOS, CULMINARA CON UNA MARCHA HACIA LA PLAZA DE LOS DOS CONGRESOS, EN DONDE SE CUMPLIRA UN ACTO EN TAL SENTIDO.

LOS ORGANIZADORESA DIJERON QUE LA SILENCIOSA MARCHA DE ESTA TARDE TIENE COMO PROPOSITO, ADEMAS DE RECLAMAR POR LOS DETENIDOS-DESAPARECIDOS,
PEDIR +LA RESTITUCION DE LOS NINOS DESAPARECIDOS A SUS LEGITIMAS FAMILIAS+ Y LA +INMEDIATA LIBERTAD DE TODOS LOS PRESOS POLITICOS Y GREMIALES+.

EN TANTO, LA POLICIA INFORMO EN UN COMUNICADO QUE LA MARCHA NO CUENTA CON SU AUTORIZACION POR NO HABERLA SOLICITADO LAS ENTIDADES ORGANIZADORAS.

LA POLICIA RECORDO LA VIGENCIA DE LA LEY 20.120 QUE REGLA EL DERECHO DE REUNION, +ASI COMO REGULA Y FIJA LOS REQUISITOS PARA LA CONCRECION DE TALES EVENTOS, TENIENDO COMO BASE EL ORDEN Y LA SEGURIDAD PUBLICA+.

FUNCIONARIOS POLICIALES DESMINTIERON, POR OTRA PARTE, QUE SE HAYAN OTORGADO CREDENCIALES AL PERSONAL ESTATAL QUE TRABAJA EN LAS INMEDIACIONES DE LA PLAZA PARA QUE DE ESA MANERA SE PUEDA IDENTIFICAR A LAS PERSONAS QUE NO DESEMPENEN TAREAS EN ESA ZONA.

VOCEROS DE LAS ENTIDADES ORGANIZADORAS DE LA MARCHA ALERTARON SOBRE EL PARTICULAR Y DIJERON CREER QUE LA POLICIA +ESTA POR HACER ALGO MAS+, TRAS LO CUAL REITERARON QUE LA MARCHA DE ESTA TARDE +SE HARA LO MISMO, PESE A LA ADVERTENCIA DE LA POLICIA+.

JNC0912

cpm Centro de Documentación y Archivo Comisión Provincial por la Memoria

L P. 10-12-82

La manifestación prohibida en la plaza de Mayo se realizó en la esquina de Perú y Avenida

No se concretó la denominada "Marcha de la Resistencia", organizada por las agrupaciones denominadas "Abuelas de Plaza de Mayo", "Familiares de Desaparecidos y Detenidos por Razones Políticas" y "Madres de Plaza de Mayo", que estaba fijada para las 15.30 de ayer junto a la Pirámide de Mayo.

La manifestación consistía en mantenerse hasta las 16 de hoy, en que los asistentes, **en caravana marcharían hasta** la plaza del Congreso, al conmemorarse en la fecha el "Día Universal de los Derechos Humanos".

En parte los objetivos de los organizadores se cumplieron, puesto que después de varios intentos de avanzar por la avenida de Mayo, desde Perú, hasta el paseo, y encontrar una infranqueable valla policial, manifestaron y efectuaron la consabida ronda en esa intersección de **arterias con la vigilancia de** los cuerpos de seguridad, sin que se registraran incidentes de importancia, puesto que si éstos existieron fueron de palabra y sin llegar nunca a las vías de hecho.

La Policía Federal, que desde las ocho de ayer implementó servicios especiales en la zona céntrica, que culminaron con el cierre total del perímetro de la plaza de Mayo, pero desde unos 100 metros antes de cada desembocadura de las arterias, actuó con energía y mesura, lo cual redundó en que no se produjeran enfrentamientos. Por su parte los manifestantes, tal vez ante la magnitud de la vigilancia, no cometieron ningún tipo de desmán, limitándose a entonar estribillos y efectuar una ronda **con más participantes que la** de todos los jueves. Un cálculo estimativo considera **que cuando la manifestación** alcanzó sus momentos de mayor magnitud, agruparon a unas 600 personas, mientras un número similar se mantuvo en las aceras, acompañando los cánticos, pero sin desplazarse con la ronda.

La Policía Federal señaló, al caer la tarde, **que no se habían producido detenciones** ni incidentes que motivaran la intervención de las fuerzas de choque.

Se incorporan otros grupos

Es de destacar que cuando se perfiló la primera columna que intentó llegar a la plaza por **Rivadavia desde Perú** lo cual no fue permitido por las fuerzas policiales, y que minutos más tarde lo quisieron **efectuar por la avenida de** Mayo, sus integrantes eran mujeres ataviadas con sus pañuelos blancos sobre la cabeza, acompañadas en algunos casos por hombres y otras llevando niños. Esos grupos, cerca **de un centenar, eran las** personas que habitualmente llegan al paseo los jueves por la tarde, y así las identificaban **los estribillos que coreaban y su batir de palmas.**

Con el trascurrir del tiempo, se incorporaron otros grupos, donde eran mayoría los **hombres jóvenes** y que entonaron cantos y estrofas de corte político, mezclados en algunos casos con los utilizados por las agrupaciones denominadas "Madres de Plaza de Mayo" y "Abuelas de Plaza de Mayo'.

Vigilancia especial

Desde las primeras horas de la mañana y con motivo de la anunciada reunión en plaza de Mayo, se observó un notable **incremento de la vigilancia** policial en áreas del micro y macrocentro. A las ocho se apostaron carros de asalto en intersecciones claves tales como avenida de Mayo y Perú; diagonal Roque Sáenz Peña y Florida; Recoquista y Rivadavia; Corrientes y Florida; avenida de Mayo y Carlos Pellegrini y en esta última y Corrientes.

Los automóviles de patrullas de diversas comisarías

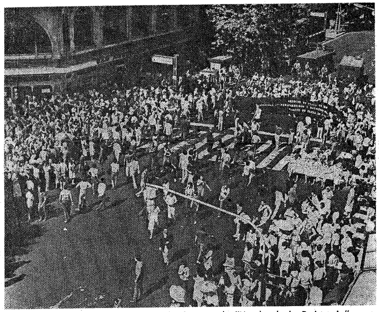

Al promediar la tarde, los asistentes a la denominada "Marcha de la Resistencia", proseguían efectuando una ronda y entonando estribillos contra las autoridades gubernamentales y reclamando por los desaparecidos

de Plaza de Mayo", hicieron saber que ratificaban la concreción de la reunión fijada para las 15.30 en plaza de Mayo.

Los voceros manifestaron que la marcha sería silenciosa y que tenía como propósito, además de reclamar por los detenidos y desaparecidos, pedir la restitución de los niños desaparecidos a sus legítimas familias y la "inmediata **libertad de todos los presos políticos y gremiales**".

La Policía Federal, mediante **un comunicado dado** a conocer el miércoles por la mañana y cuyo texto completo publicamos en la edición de ayer, recordó la vigencia de la ley 20.120, que regla el derecho de reunión, "así como regula y fija los requisitos para la realización de tales eventos, teniendo como base el orden y la seguridad pública".

Los voceros de la organización de la reunión manifestaron a la agencia Noticias Argentinas que creían que la policía "estaba por hacer algo más", y reiteraron que la marcha de la tarde "se hará lo mismo, pese a la advertencia de la policía". **Cuando se** solicitó aclaración sobre el significado "de hacer algo más" —con referencia a la policía—, los organizadores dijeron que funcionarios policiales habían otorgado credenciales al personal estatal que trabaja en las inmediaciones de la plaza de Mayo, para de esa manera poder identificar a las personas que no desempeñen tareas en esa zona.

Esta afirmación fue rotundamente desmentida por autoridades policiales, que subrayaron que nadie tenía un pase especial.

Restricciones

Cuando eran las 11, los agentes que en parejas recorrían el paseo, fueron reunidos junto a la Pirámide de Mayo y allí recibieron órdenes de despejar los bancos que eran ocupados por distintas personas, unas leyendo y otras conversando. En forma amable los policías efectuaron tal indicación a los paseantes, quienes se fueron retirando del lugar. Algunos grupos de personas que dialogaban a la salida del subte de la línea "A", también recibieron la indicación de que debían circular.

Cerca del mediodía, un helicóptero policial comenzó a sobrevolar la plaza de Mayo, en misión de vigilancia.

Cuando eran las 12, un

das ambulancias de la Policía Federal, carros de bomberos y un camión de la Brigada de Explosivos.

A la misma hora piquetes del Cuerpo Policía Montada reforzaron las vallas en todo el perímetro.

A las 15.30

A la hora fijada para que los integrantes de las agrupaciones denominadas "Abuelas de Plaza de Mayo", "Familiares de Desaparecidos y Detenidos por Razones Políticas" y "Madres de Plaza de Mayo", se reunieran junto a la Pirámide de Mayo, para dar comienzo a la anunciada "Marcha de la Resistencia", el paseo estaba totalmente desierto, mientras los controles policiales en las arterias que desembocan al mismo, se hicieron muy estrictos.

Un grupo de mujeres —que luego resultaron ser turistas— sin poder precisarse cómo, llegaron hasta las escalinatas de la Catedral. Un subcomisario se acercó y luego de imponerlas de la situación, les solicitó que se alejaran rumbo a Paseo Colón.

Llegan manifestantes

A las 15.30 un grupo de unas 60 ó 70 personas llegaron a la **intersección de la** avenida de Mayo y Perú, tratando de sobrepasar el cordón allí existente rumbo a la plaza. Al no permitírselo la policía, comenzaron a entonar cánticos contra las autoridades gubernamentales, entre otros "Los desaparecidos ¿dónde están?" y "Libertad, libertad". Muchas de las personas, que eran mujeres, lucían en su cabeza los consabidos pañuelos blancos.

Por la avenida de Mayo, desde Bolívar, llegaron tres carros de asalto, cuyos hombres tomaron posición de combate en una apretada línea frente a los manifestantes. En la **esquina con Perú**, un núcleo compacto intentó avanzar por la acera nordeste y allí se apostó un pelotón de agentes montados que cubrieron toda la acera. En ese momento se produjo una gran tensión, cuando un equino resbaló y pareció que caería sobre la cabeza de la columna, cosa que no ocurrió. El comisario de la **comisaría 2ª** José Velarde, comenzó un diálogo con las mujeres que pugnaban por avanzar hacia la plaza de Mayo, logrando evitar tal acción.

Nuevo intento

Los manifestantes, cuyo número se había incrementado y sumaba unas 250 personas, intentaron el avance por el centro de la calzada. Los efectivos policiales en dos hileras reforzadas impidieron el avance y quedaron con sus armas cruzadas a la altura del pecho a escasos centímetros de los que querían forzar la valla, sin que se produjeran incidentes.

Una mujer con sus brazos abiertos y evidentemente bajo los efectos de una crisis nerviosa gritaba frente a los agentes "**Mátenme, mátenme**". En ese momento se observó que un oficial jefe llevaba hacia un bar de la avenida de Mayo al 500 a una mujer de edad, que lloraba y pedía por su hijo desaparecido. Del cuello le colgaba un cartel que tenía una fotografía adherida y la inscripción "Carlos A. Rizzo - se lo llevaron el 13-12-77". La mujer fue sentada **por el policía** en una silla del comercio, donde quedó conversando con los periodistas.

Una ronda

A las 15.45 y al comprobar que no podrían avanzar hacia el punto fijado por los organizadores de la marcha, los manifestantes iniciaron una ronda, cuyo diámetro sobrepasaba unos metros el espacio que conforma el cruce de avenida de Mayo y Perú, mientras entonaban estribillos tales como: "Los desaparecidos, que digan dónde están" y "No nos vamos, no nos vamos".

En ese momento la tensión alcanzó su mayor nivel, porque sorpresivamente la ronda se desplazó unos metros y sus componentes intentaron avanzar hacia el paseo. La Guardia de Infantería retrocedió unos cuatro o cinco metros, evitándose con la maniobra lo que parecía que sería la chispa que motivaría la represión. **Recompuestas las vallas** de agentes, se reinició la ronda, sin que el incidente pasara a mayores. A esta altura de los acontecimientos, los carros de asalto fueron colocados en forma desordenada como barrera para un posible desborde, a la altura del 570 de la avenida de Mayo.

Una joven, ataviada con ropas y un gorro, similar a la efigie de la Libertad, se hizo presente en la manifestación de quienes reclamaron por los desaparecidos

Otros manifestantes

Cuando faltaban cinco minutos para las 16 se incorporaron a la **manifestación** un conjunto de mujeres que llegaron portando un cartel con la inscripción "Madres de Desaparecidos Uruguayos". En ese instante varios jóvenes que se mezclaron con las mujeres que rondaban, comenzaron a gritar: "Policía Federal, la **vergüenza nacional**" y "**Qué valientes, qué valientes**". Otro momento de tensión se produjo cuando un colectivo de la línea 86 llegó desde el sur por Perú y comenzó a tocar bocina y avanzar lentamente, con intención de tomar la avenida de Mayo. Los manifestantes le cerraron el paso y arrojaron contra el parabrisas algunos proyectiles. El comisario Velarde se acercó con premura al lugar e indicó al conductor del automotor que retrocediera hasta Yrigoyen, logrando poner calma en el lugar.

Actitud de un grupo

En un momento dado, un grupo de jóvenes que llevaba una larga bandera de color azul con la inscripción "Familiares de Desaparecidos y Detenidos por Razones Políticas" —una de las agrupaciones organizadoras de la marcha—, se colocaron paralelos y de espaldas a la valla de agentes y levantaron el paño hasta una altura suficiente como para que los policías no pudieran observar qué pasaba con los que rondaban. Creyendo que podría entonces producirse un avance hacia la plaza de Mayo, el personal de seguridad, **en contados segundos corrió** hacia los carros de asalto, dejó sus escopetas y fusiles, armándose de largos bastones de madera, la mayoría provistos por compañeros que los sacaron del baúl de un automóvil de patrullas del Cuerpo Guardia Infantería.

En esos instantes los comercios de avenida de Mayo al 500 bajaron sus cortinas metálicas y se produjeron algunas corridas de los curiosos que estaban en ese sector. Ordenes precisas de mantener la calma motivaron que los policías quedaran en sus puestos sin adoptar otra actitud.

Trasportan una cruz

A las 16.30 un carro de asalto llegó por Perú y quiso salir por avenida de Mayo, acelerando en vacío el motor para impresionar a los integrantes de la ronda. Estos reaccionaron al grito de "asesinos, asesinos". Un oficial de la sección 2ª ordenó retroceder al chófer del vehículo y tomar otra arteria.

A la misma hora llegó hasta frente a la valla policial un hombre portando una

Mayo hacia Perú, pero un comisario los detuvo y les ordenó estacionar las cabalgaduras frente a la puerta de
A la misma hora llegaron
la Municipalidad, casi esquina Bolívar.

A las 18

Cuando eran las 18, unas 200 personas proseguían formando una ronda en forma oval y cuyos integrantes, en forma ordenada se desplazaban paralelos a los cordones de la acera de la avenida de Mayo, efectuando los giros a la altura de Perú en un extremo y aproximadamente a la altura del 640 de la avenida, en el otro. Así se mantuvieron rondando y entonando estribillos durante horas. La ronda la integraban al promediar la tarde unas seiscientas personas, en su mayoría mujeres, mientras que una cantidad similar siguió los acontecimientos desde las aceras, coreando en muchos casos los estribillos, pero sin tomar otra intervención.

Al anochecer

A las 20, unas trescientas personas, en su mayoría mujeres, continuaban efectuando la ronda en el lugar establecido, la avenida de Mayo, entre Perú y Chacabuco, notándose que se había retirado mucha gente que horas antes estaba situada en las aceras. Por la avenida, desde Carlos Pellegrini, ingresó a esa hora un grupo numeroso de hombres jóvenes que cantaban al compás de un bombo. Al llegar al sector donde se cumplía el giro, fueron interceptados por otros jóvenes y mujeres produciéndose una discusión. Momentos más tarde quedaron incorporados a la ronda, prosiguiendo con nuevos estribillos, entre otros: "Se va a acabar, se va a acabar, la dictadura militar", y "Militares ladrones, con las armas son matones".

A la misma hora se observó que la policía efectuaba el relevo de contingentes de efectivos del Cuerpo Guardia Infantería y del Cuerpo Policía Montada.

Centro de Documentación y Archivo Comisión Provincial por la Memoria

ban los estribillos que coreaban y su batir de palmas.

Con el trascurrir del tiempo, se incorporaron otros grupos, donde eran mayoría los hombres jóvenes y que entonaron cantos y estrofas de corte político, mezclados en algunos casos con los utilizados por las agrupaciones denominadas "Madres de Plaza de Mayo" y "Abuelas de Plaza de Mayo'.

Vigilancia especial

Desde las primeras horas de la mañana y con motivo de la anunciada reunión en plaza de Mayo, se observó un notable **incremento de la vigilancia** policial en áreas del micro y macrocentro. A las ocho se apostaron carros de asalto en intersecciones claves tales como avenida de Mayo y Perú; diagonal Roque Sáenz Peña y Florida; Recoquista y Rivadavia; Corrientes y Florida; avenida de Mayo y Carlos Pellegrini y en esta última y Corrientes.

Los automóviles de patrullas de diversas comisarías de la capital recorrieron las arterias céntricas ocupados con agentes vestidos con ropas de fajina y llevando cascos y armas largas. Policías femeninas fueron apostadas en las esquinas cercanas a la plaza de Mayo, mientras que en el interior del paseo unos cincuenta agentes recorrían de a tres todo el perímetro, cuando eran aproximadamente las 11.

Por la calle Luis Sáen Peña una de las laterales al Departamento Central de la Policía Federal, desde la madrugada había estacionados numerosos carros de asalto del Cuerpo Guardia Infantería, actitud que se adopta los días en que están anunciadas manifestaciones.

Trascendió en la sede de la repartición, que dada la necesidad de incrementar los servicios, las comisarías seccionales habían enviado automóviles que actuarían a las órdenes de quien esté a cargo del control del área céntrica durante el día de ayer y hasta la tarde de hoy.

Confirman reunión

Durante la mañana, y por distintos medios, las entidades organizadoras de la denominada "Marcha de la Resistencia", "Abuelas de Plaza de Mayo", "Familiares de Desaparecidos y Detenidos por Razones Políticas" y "Madres

identificar a las personas que no desempeñen tareas en esa zona.

Esta afirmación fue rotundamente desmentida por autoridades policiales, que subrayaron que nadie tenía un pase especial.

Restricciones

Cuando eran las 11, los agentes que en parejas recorrían el paseo, fueron reunidos junto a la Pirámide de Mayo y allí recibieron órdenes de despejar los bancos que eran ocupados por distintas personas, unas leyendo y otras conversando. En forma amable los policías efectuaron tal indicación a los paseantes, quienes se fueron retirando del lugar. Algunos grupos de personas que dialogaban a la salida del subte de la línea "A", también recibieron la indicación de que debían circular.

Cerca del mediodía, un helicóptero policial comenzó a sobrevolar la plaza de Mayo, en misión de vigilancia.

Cuando eran las 12, un grupo de personas jóvenes se estacionó frente a la entrada principal de la Casa de Gobierno, y al acercarse los policías, manifestaron ser estudiantes que deseaban visitar el lugar, por lo cual se los autorizó a permanecer en el sector.

Cierre de calles

A las 12.15 cientos de agentes y suboficiales de la policía clausuraron la entrada de peatones a la plaza de Mayo, desde las bocacalles situadas a cien metros de ésta. Así fue que para ingresar al sector comprendido por las calles Florida, Bartolomé Mitre, Leandro N. Alem, Paseo Colón, Alsina y Perú, las personas debían exhibir credenciales de la institución o empresa en que trabajaban, o bien explicar los motivos por los cuales quería acceder al área vedada. En estos últimos casos el acceso rara vez fue autorizado.

Estas medidas causaron no pocos inconvenientes y discusiones con los servidores públicos. Personas que alegaban tener que presentarse a licitaciones bancarias, pagar servicios o cobrar cheques, no obtuvieron el permiso para sobrepasar las vallas.

A las 12.30 y con el objeto de lograr la neutralización total del perímetro antes mencionado, fueron clausuradas entradas a las estaciones de trenes subterráneos de líneas que poseen terminales en y cerca de plaza de Mayo. La medida tuvo efectivización en la estación Bolívar, de la línea "E"; Catedral, de la "D", y Plaza Mayo y Perú, de la "A".

Detrás de la Casa Rosada, a las 13, estaban estaciona-

sonas, que eran mujeres, lucían en su cabeza los consabidos pañuelos blancos.

Por la avenida de Mayo, desde Bolívar, llegaron tres carros de asalto, cuyos hombres tomaron posición de combate en una apretada línea frente a los manifestantes. En la esquina con Perú, un núcleo compacto intentó avanzar por la acera nordeste y allí se apostó un pelotón de agentes montados que cubrieron toda la acera. En ese momento se produjo una gran tensión, cuando un equino resbaló y pareció que caería sobre la cabeza de la columna, cosa que no ocurrió. El

nida de Mayo y Perú, mientras entonaban estribillos tales como: "Los desaparecidos, que digan dónde están" y "No nos vamos, no nos vamos".

En ese momento la tensión alcanzó su mayor nivel, porque sorpresivamente la ronda se desplazó unos metros y sus componentes intentaron avanzar hacia el paseo. La Guardia de Infantería retrocedió unos cuatro o cinco metros, evitándose con la maniobra lo que parecía que sería la chispa que motivaría la represión. **Recompuestas las vallas** de agentes, se reinició la ronda, sin que el incidente pasara a mayores. A esta al-

Un comisario de la Policía Federal acompaña a una anciana hasta el local de un bar ubicado en la avenida de Mayo al 500. La mujer lloraba desconsoladamente y reclamaba por la reaparición de su hijo Carlos Rizzo, detenido en diciembre de 1977

jo sus escopetas y fusiles, armándose de largos bastones de madera, la mayoría provistos por compañeros que los sacaron del baúl de un automóvil de patrullas del Cuerpo Guardia Infantería.

En esos instantes los comercios de avenida de Mayo al 500 bajaron sus cortinas metálicas y se produjeron algunas corridas de los curiosos que estaban en ese sector. Ordenes precisas de mantener la calma motivaron que los policías quedaran en sus puestos sin adoptar otra actitud.

Trasportan una cruz

A las 16.30 un carro de asalto llegó por Perú y quiso salir por avenida de Mayo, acelerando en vacío el motor para impresionar a los integrantes de la ronda. Estos reaccionaron al grito de "asesinos, asesinos". Un oficial de la sección 2ª ordenó retroceder al chófer del vehículo y tomar otra arteria.

A la misma hora llegó hasta frente a la valla policial un hombre portando una gran cruz de madera con inscripciones, y en la parte superior una bota de color marrón, como la que calzan los militares, y también apareció una mujer ataviada como la estatua de la Libertad, que fue rodeada por más de 30 reporteros gráficos que pugnaron por fotografiarla, teniendo como fondo a los policías, pose que a su vez eligieron para obtener notas del que trasportaba la cruz.

Sólo la ronda

Poco antes de las 16.45 y cuando los manifestantes se limitaban a conformar la ronda, entonando estribillos pidiendo por la aparición de sus familiares, desde una playa de estacionamiento ubicada al 600 de la avenida de Mayo, se acercaron varios hombres llevando lo que parecía ser la puerta de un calabozo. Esta, de unos tres metros de alto por uno de ancho, tenía rejas, y en la parte inferior la inscripción "Libertad a los presos políticos".

Minutos más tarde, un pelotón del Cuerpo Policía Montada avanzó desde plaza de

jeres, continuaban efectuando la ronda en el lugar establecido, la avenida de Mayo, entre Perú y Chacabuco, notándose que se había retirado mucha gente que horas antes estaba situada en las aceras. Por la avenida, desde Carlos Pellegrini, ingresó a esa hora un grupo numeroso de hombres jóvenes que cantaban al compás de un bombo. Al llegar al sector donde se cumplía el giro, fueron interceptados por otros jóvenes y mujeres produciéndose una discusión. Momentos más tarde quedaron incorporados a la ronda, prosiguiendo con nuevos estribillos, entre otros: "Se va a acabar, se va a acabar, la dictadura militar", y "Militares ladrones, con las armas son matones".

A la misma hora se observó que la policía efectuaba el relevo de contingentes de efectivos del Cuerpo Guardia Infantería y del Cuerpo Policía Montada.

cpm Centro de Documentación y Archivo Comisión Provincial por la Memoria

ESTRICTAMENTE SECRETO
Y CONFIDENCIAL

MEMORANDO:

Para información del Sr.:
DIRECTOR GENERAL DE ICIA.-

Producido por el Sr.:Jefe Delegación
Inteligencia La Plata.-

S/D.

La Plata, Diciembre 8 de 1982.-

Cite Sec. "Extrm. 106".

ASUNTO:Elevar información.-

METRO
EXTA. 104-104

Adjunto elevo a Ud., información producida por personal de esta Delegación de Icia..-

D.G.I.P.B.A.
DEL LA PLATA
SECRETARIA

n.d.r.
o.s.i.

D.G.I.P.B.A.
DELEGACION
LA PLATA

VARGAS CELLEVELLI
Oficial Principal

Centro de Documentación y Archivo Comisión Provincial por la Memoria

ESTRICTAMENTE SECRETO
Y CONFIDENCIAL

ASUNTO: "Activ. de las Madres de Plaza de Mayo".-

Llevo a conocimiento del Sr. Director, que en la fecha, - siendo las 15,30 hs., un grupo de aproximadamente 40 mujeres pertenecientes a las denominadas "Madres de Plaza de Mayo", se reunieron, como es habitual, en Plaza - San Martin de esta Ciudad, donde procedieron a dar vueltas al monumento central, a la vez que entregaban a los transeuntes, los panfletos que se adjuntan; poste-/riormente y por la Diag. 80 se dirigieron a la parroquia San Ponciano, sita en -/ calle 48 entre 5 y Diag. 80, para luego de permanecer rezando en dicho lugar por espacio de varios minutos, desconcentrarse siendo las 17,00 hs. en perfecto orden y sin producirse novedad digna de hacer constar.-

DGIPBA-Deleg. Icia. La Plata, Diciembre 8 de 1982.-

F.M.

Centro de Documentación y Archivo Comisión Provincial por la Memoria

SOLICITADA

¿CONCILIACION?

En horas decisivas para el país, las Madres de Plaza de Mayo consideramos llegado el momento de instar a una reflexión que conduzca a la ciudadanía a una toma de posición DEFINIDA sobre el tema de los "detenidos-desaparecidos" tema que atañe a todos los argentinos porque pone en tela de juicio valores universales sin los cuales se hace imposible toda convivencia civilizada.

Muchos años de dolor y lucha nos autorizan A REPUDIAR FORMULAS "CONCILIATORIAS" que constituirían endebles soportes para el porvenir de la Nación puesto que LA IMPUNIDAD DE HOY, AVALARA, SIN DUDA, LA IMPUNIDAD DE MAÑANA.

Las Fuerzas Armadas se rehúsan a revisar los hechos ocurridos durante la llamada "lucha antisubversiva" a la vez que pretenden justificarla como "legítima defensa".

Se niegan a dar respuesta sobre el destino de los miles y miles de "detenidos-desaparecidos" e intentan pactos de olvido desde los más altos niveles del poder urgiendo a que se CIERREN LOS OJOS PARA PODER MIRAR HACIA ADELANTE, paradójica propuesta que de ser aceptada conduciría a un PACTO DE CIEGOS, ESPERANZADOS en que el pueblo argentino sufra UN REPENTINO ATAQUE DE AMNESIA y se transforme en un REBAÑO DE COMPLICES.

¿Qué "conciliación" honorable y justa puede darse sobre estas bases?

¿Qué ciudadano con una mínima conciencia ética o meramente con cierto instinto de conservación se atreverá a trabajar y proyectar el destino de sus hijos en un país cuyos dirigentes se avengan a pactos macabros?

¿Qué ciudadano se puede sentir seguro en un país en el cual se ha comprobado la inoperancia del Poder Judicial a pesar de los más graves crímenes ocurridos en la Argentina?

¿QUIENES SERIAN ENTONCES LOS FUTUROS CONDUCTORES DEL DESTINO DEL PAIS?

¿Aquellos que habiendo silenciado la verdad y negociado la justicia carecen de toda autoridad moral?

¿Aquellos que habiendo buscado "coincidencias" con los responsables de diabólicos planes de represión carecen de toda autoridad para guiar espiritualmente al pueblo argentino?

La soberbia ignora sistemáticamente las consecuencias de sus actos y por eso ignora que UN PUEBLO SIN FE Y SIN ESPERANZA "CAMINA AMORTAJADO HACIA SU PROPIA SEPULTURA".

Conscientes de la responsabilidad que hoy nos toca como madres y como argentinas, queremos expresar terminantemente nuestra posición.

NO QUEREMOS VENGANZA. NO QUEREMOS MAS BARBARIE NI HORROR. Para nosotras no son palabras, los hemos sufrido en la carne de nuestros hijos, que es nuestra propia carne.

PEDIMOS VERDAD
PEDIMOS JUSTICIA
PEDIMOS CORDURA

Luchamos por la vida de nuestros hijos, por la de todos los hijos del país y la de las futuras generaciones.

Apelamos por último, en esta hora aciaga, a las FUERZAS SANAS DE LA NACION, a sus Instituciones y a todos los sectores representativos del quehacer nacional para que no accedan al llamado a una "CONCILIACION" falaz basada en una COMPLICIDAD que atenta contra la salud moral del pueblo, la dignidad de la Nación y la supervivencia misma del ser humano como tal.

MADRES DE PLAZA DE MAYO

cpm Centro de Documentación y Archivo Comisión Provincial por la Memoria

MARCHA DE LA RESISTENCIA

24 HORAS EN LA PLAZA DE MAYO

Jueves 9 de Diciembre a partir de las **15,30 hs.**

ABUELAS DE PLAZA DE MAYO - FAMILIARES DE DESAPARECIDOS Y DETENIDOS POR RAZONES POLITICAS - MADRES DE PLAZA DE MAYO

Convocamos al pueblo a acompañarnos en nuestro reclamo por:

*Aparición con vida de los detenidos - desaparecidos *Restitución inmediata de los niños desaparecidos a sus legítimas familias *Libertad a todos los presos políticos y gremiales *Investigación sobre inhumación de cadáveres no identificados *Juicio a los responsables de desapariciones, torturas y asesinatos *Desmantelamiento del aparato represivo que intimida y secuestra con total impunidad.

el **viernes 10** de Diciembre a las **16 hs.**

DIA UNIVERSAL DE LOS DERECHOS HUMANOS

la **Marcha** se encolumnará desde **Plaza de Mayo**

hacia **Plaza Congreso**

cpm Centro de Documentación y Archivo Comisión Provincial por la Memoria

09-12-82

FACTOR SUBVERSIVO

1.900) LA PLATA - MADRES DE PLAZA DE MAYO

A partir de las 15.30 horas de la víspera, un grupo de aproximadamente 40 mujeres, pertenecientes a las autodenominadas MADRES DE PLAZA DE MAYO, se reunieron como es habitual en Plaza San Martín de esta ciudad, donde procedieron a dar vueltas al monumento, a la vez que entregaban a los transeuntes copia de la solicitada aparecida en "Clarín" el 21-11-82, titulados ¿CONCILIACION? y otro por el que convocan a una "MARCHA DE LA RESISTENCIA" a efectuarse en Plaza de Mayo hoy a partir de las 15.30 horas. Posteriormente se dirigieron a la Iglesia San Ponciano, para luego de rezar un rosario, desconcentrarse con normalidad a las 17.30 horas. EXPTE. Nº 104-104.-

ORIGEN : Medios Propios
VALORIZACION : A - 1

cpm Centro de Documentación y Archivo Comisión Provincial por la Memoria

confidencial

104-134

DIRECCION GENERAL DE SEGURIDAD

VOLANTE P.M.D.N° 3.377

SR.DTOR.GRAL.DE ICIA.

Llevo a su conocimiento, información proporcionada por la UNIDAD REGIONAL LA PLATA, la que sobre el particular hace saber :

Comunica Cría. La Plata Ira. que en la víspera, como lo hacen todos los miercoles, se concentraron en la Plaza Gral.San Martín de - éste medio , los integrantes del grupo denominado "MADRES DE PLAZA DE MAYO", las =- cuales siendo las 15,30 hs. comenzaron a realizar las vueltas alrededor del monumento del prócer,las mismas tienen una duración de aproximadamente 15 minutos, lapso en el que proceden a la distribución entre los transeuntes que circulaban por el lugar de una fotocopia de la solicitada realizadas por la nombradas, que apareciera en el diario "CLARIN" con fecha 21 de Noviembre ppdo.-

Finalizado el acto antes mencionado, el grupo - integrado por 45 personas de sexo femenino, se dirigieron hacía el templo SAN PONCIANO, continuando con la entrega de los panfletos aludidos, luego de lo cual proceden a rezar el Santo Rosario, concluido esto procedieron a la desconcentración del sitio sin que se produjeran observaciones al respecto.-

Para mejor ilustración se adjunta al presente fotocoipa del volante distribuido.-

DIRECCION GENERAL DE SEGURIDAD,Delitos,Diciembre 09 de 1.982.-

DIR. GRAL. DE SEGURIDAD DELITOS

POLICIA DE LA PROVINCIA DE BUENOS AIRES
DIRECCION GENERAL DE SEGURIDAD

JUAN LEOPOLDO MENENDEZ
Comisario General
Director Gral. de Seguridad

DISTRIBUIDOR

SR.JEFE DE POLICIA
SR.SUBJEFE DE POLICIA
SR.DTOR.GRAL.DE ICIA.
SR.ASES.MIL.DE ICIA.
ARCHIVO

16525
9 12 82
1200

Centro de Documentación y Archivo Comisión Provincial por la Memoria

SOLICITADA

¿CONCILIACION?

En horas decisivas para el país, las Madres de Plaza de Mayo consideramos llegado el momento de instar a una reflexión que conduzca a la ciudadanía a una toma de posición DEFINIDA sobre el tema de los "detenidos-desaparecidos", tema que atañe a todos los argentinos porque pone en tela de juicio valores universales sin los cuales se hace imposible toda convivencia civilizada.

Muchos años de dolor y lucha nos autorizan A REPUDIAR FORMULAS "CONCILIATORIAS" que constituirían endebles soportes para el porvenir de la Nación puesto que LA IMPUNIDAD DE HOY, AVALARA, SIN DUDA, LA IMPUNIDAD DE MAÑANA.

Las Fuerzas Armadas se rehúsan a revisar los hechos ocurridos durante la llamada "lucha antisubversiva" a la vez que pretenden justificarla como "legítima defensa".

Se niegan a dar respuesta sobre el destino de los miles y miles de "detenidos-desaparecidos" e intentan pactos de olvido desde los más altos niveles del poder urgiendo a que se CIERREN LOS OJOS PARA PODER MIRAR HACIA ADELANTE, paradójica propuesta que de ser aceptada conduciría a un PACTO DE CIEGOS, ESPERANZADOS en que el pueblo argentino sufra UN REPENTINO ATAQUE DE AMNESIA y se transforme en un REBAÑO DE COMPLICES.

¿Qué "conciliación" honorable y justa puede darse sobre estas bases?

¿Qué ciudadano con una mínima conciencia ética o meramente con cierto instinto de conservación se atreverá a trabajar y proyectar el destino de sus hijos en un país cuyos dirigentes se avengan a pactos macabros?

¿Qué ciudadano se puede sentir seguro en un país en el cual se ha comprobado la inoperancia del Poder Judicial a pesar de los más graves crímenes ocurridos en la Argentina?

¿QUIENES SERIAN ENTONCES LOS FUTUROS CONDUCTORES DEL DESTINO DEL PAIS?

¿Aquellos que habiendo silenciado la verdad y negociado la justicia carecen de toda autoridad moral?

¿Aquellos que habiendo buscado "coincidencias" con los responsables de diabólicos planes de represión carecen de toda autoridad para guiar espiritualmente al pueblo argentino?

La soberbia ignora sistemáticamente las consecuencias de sus actos y por eso ignora que UN PUEBLO SIN FE Y SIN ESPERANZA "CAMINA AMORTAJADO HACIA SU PROPIA SEPULTURA"

Conscientes de la responsabilidad que hoy nos toca como madres y como argentinas, queremos expresar terminantemente nuestra posición.

NO QUEREMOS VENGANZA. NO QUEREMOS MAS BARBARIE NI HORROR. Para nosotras no son palabras, los hemos sufrido en la carne de nuestros hijos, que es nuestra propia carne.

PEDIMOS VERDAD
PEDIMOS JUSTICIA
PEDIMOS CORDURA

Luchamos por la vida de nuestros hijos, por la de todos los hijos del país y la de las futuras generaciones.

Apelamos por último, en esta hora aciaga, a las FUERZAS SANAS DE LA NACION, a sus Instituciones y a todos los sectores representativos del quehacer nacional para que no accedan al llamado a una "CONCILIACION" falaz basada en una COMPLICIDAD que atenta contra la salud moral del pueblo, la dignidad de la Nación y la supervivencia misma del ser humano como tal.

MADRES DE PLAZA DE MAYO

cpm Centro de Documentación y Archivo Comisión Provincial por la Memoria

Concentración en Capital
Madres plaza mayo. 9 DIC 82

Informa Ofl. Leone, de Direccion Metropolitana a las 21,00 horas, que en la avenida de Mayo y chacabuco, distante 4 / (Capital) cuadras de Plaza de Mayo, se hallan unas 2000personas aproximadamente, xxxxxxxxxxxx en la que las del sexo femenino portan los característicos pañuelos blancos de "Madres de desaparecidos y detenidos por cuestiones politicas". La Policía federal procedió hacer un cordón alrededor de las // mismas. El tránsito en dicho lugar se encuentra cortado. xxx Entre el grupo se destaca una mujer totalmente vestida de // blanco y descalza, acompañada a corta distancia por un sujeto barbado quien porta una cruz

Siendo las 21,50, ampliando información anterior, con un megáfono, con gafas y pañuelo, como de costumbre la presidenta del grupo denominado "Madres de Plaza de Mayo" se dirigió a los presentes, mediante la utilización de un megáfono, a // efectuar los reclamos de costumbres sobre la"aparición de los desaparecidos y libertad a los detenidos por cuestiones políticas" acercándose a la nombrada varios periodístas de los cuales habló con uno de ellos y le comunicó que día de mañana en horas de la tarde. iniciarán una marcha hacia el congreso. En el lugar se encuentran postas sanitarias y se detectó la presencia de periodistas extranjeros de la Radio y T.V. entre los que se cuentan a periodistas de Italia // Alemania, Australia y de paises dentroamericanos.

Siendo las 22,20 horas informa Oficial Scacheri de Dción Icia Metropolitana que para mañana a las 15,00 horas se estima que alcanzarían a 10.000 personas las que rotarán en el lugar, y que la mayoría sería de La Plata y Lomas de Zamora. De ésta última localidad serían encabezados por un cura franciscano de npmbre Francisco, defectoso al caminar. Aparentemente mañana a las 09,30 horas se llevaría a cabo // una reunión en un local cercano a tribunales, denominado el Faro, xxxxxxxxxxxxxxxxxx con periodístaicas y con un individuo centroamericano el cual estuvo hablando sobre marxismo. A esta reunión concurrirían también unos jóvenes Brasileños recientem nte llegados de un viaje por centroamerica.

Se encuentra una promesa hecha por el Jefe de la Policia Federal, que si los manifestantes no realizan ningún desmán, no existirá represión.

Folta del Jefe

Siendo las 23,30 horas, ratifican igual panorama anterior. (hasta el momento es imposible detectar medios de transporte utilizados por los concurrentes). Referente reunión local / " El FARO " , los periodistas que mantendrán la reunión con // individuo centroamericano son:

(?) 1º) Morocho, Bigotes, baja estatura, cabello crespo, con // acento centroamericano. Pertenece a la Agencia DYN (Diarios y Revistas).

2º) Blanco, C bellos largo entre-canos, acento portugués, //
(?) pertenece al diario "LA VOZ"

El entrevistado se trata de una persona jóven de amplios conocimientos, relacionado a alto nivel(?), habla con mucha / propiedad de gobiernos centroamericanos de izquierda /////

cpm Centro de Documentación y Archivo Comisión Provincial por la Memoria

Define muy bién las corrientes ideológicas de Brasil. // Persona de trato agradable muy accesible. Sobresale // del grupo que circunstancialmente lo rodea. Aparentemente por lo que se pudo escuchar viviria en la CALLE JOSE MARMOL 1555 (Sin especificar si es de Capital) en un / Hotel que llevaría el mismo nombre que la Calle (HOTEL JOSE MARMOL). El idioma a utilizar durante la entrevista sería el Portugués.

Centro de Documentación y Archivo Comisión Provincial por la Memoria

U=;30 02057
A080
R I
NA 77
MARCHA (MATUTINOS)

BUENOS AIRES, DIC. 10 (NA) -- LAS MADRES Y ABUELAS DE PLAZA DE MAYO CONCLUYERON HOY UNA MANIFESTACION EN DEMANDA DE INFORMACION SOBRE +DESAPARECIDOS Y DETENIDOS POR CAUSAS POLITICAS+ QUE INCLUYO EN SU PARTE FINAL UNA MARCHA DE DOS KILOMETROS ENTRE LAS CERCANIAS DE LA CASA ROSADA Y EL CONGRESO DE LA NACION.

LA MANIFESTACION, QUE SE CUMPLIO BAJO LA DENOMINACION DE +MARCHA DE LA RESISTENCIA+, TUVO 24 HORAS DE DURACION Y FINALIZO EN LAS PRIMERAS HORAS DE ESTA TARDE SIN INCIDENTES QUE EMPAÑARAN EL PROPOSITO DE SUS ORGANIZADORES.

EL ACTO FUE ORGANIZADO POR LAS MADRES DE PLAZA DE MAYO, LOS FAMILIARES DE DETENIDOS Y DESAPARECIDOS POR RAZONES POLITICAS Y LAS ABUELAS DE PLAZA DE MAYO, Y EN SU MOMENTO CULMINANTE LLEGO A REUNIR 3.000 PERSONAS, DIJERON SUS PROMOTORES.

LA MARCHA SE CUMPLIO DESDE AYER A LAS 15, EN FORMA ININTERRUMPIDA, EN EL TRAMO DE LA AVENIDA DE MAYO ENTRE LAS CALLES PERU Y CHACABUCO. ORIGINALMENTE ESTABA PREVISTA REALIZARLA EN LA PLAZA DE MAYO, PERO UN FERREO DISPOSITIVO POLICIAL IMPIDIO A LOS MANIFESTANTES ACERCARSE AL HISTORICO PASEO.

ALGUNAS ESCARAMUZAS ENTRE LOS PARTICIPANTES Y LA POLICIA ESTUVIERON A PUNTO DE DERIVAR EN INCIDENTES, PERO FINALMENTE SE CALMARON LOS ANIMOS Y LA MARCHA SE REALIZO EN ORDEN.

EL INCIDENTE MAS SERIO OCURRIO ESTA TARDE CUANDO UN AUTOMOVIL FORD FALCON DE COLOR AMARILLO Y CON LA CHAPA PATENTE SEMI OCULTA, INGRESO A TODA VELOCIDAD A LA ZONA DEL DESFILE, ORIGINANDO UNA ENERGICA REACCION DE LOS MANIFESTANTES.

CUANDO EL CONDUCTOR Y UNICO OCUPANTE DEL VEHICULO DISCUTIA CON VARIAS PERSONAS QUE LE INCREPARON SU ACTITUD, UNO DE LOS PARTICIPANTES EN LA MARCHA LE PROPINO UN GOLPE QUE PROVOCO UNA BATAHOLA, FINALMENTE DESBARATADA POR LA POLICIA.

EL CONDUCTOR DEL AUTOMOVIL SE RETIRO DESPUES MARCHA ATRAS Y FUE SEGUIDO A LA CARRERA POR VARIOS MANIFESTANTES, QUIENES LOGRARON ENCERRAR EL AUTO Y PROPINARLE GOLPES A LA CARROCERIA, OBLIGANDO A SU OCUPANTE A ABANDONAR RAPIDAMENTE EL LUGAR.

SIGUE
EC:1625

UWVRL 02311
A081
R I
NA 81
BUENOS AIRES PRIMER AGREGADO A MARCHA X X X LUGAR.

COMO CIERRE DE LA MARCHA, LOS MANIFESTANTES SE DIRIGIERON A PIE DESDE PLAZA DE MAYO HASTA LA PLAZA DE LOS DOS CONGRESOS, FRENTE AL PARLAMENTE NACIONAL.

+LA MARCHA DE LA RESISTENCIA SE CUMPLIO A PENSAR DE LA PROHIBICION POLICIAL PARA QUE LA HICIERAMOS EN LA PLAZA DE MAYO, LO QUE DEMUESTRA QUE EL PROBLEMA DE LOS DESAPARECIDOS NO PUEDE SER IGNORADO+, ASEVERO LA PRESIDENTE DE LA ASOCIACION MADRES DE PLAZA DE MAYO, HEBE BONAFINI.

SEÑALO TAMBIEN QUE +LOS POLICIAS NOS HICIERON EN EL FONDO UN FAVOR, YA QUE SI LA MARCHA SE HUBIERA HECHO EN LA PLAZA, COMO ESTABA PREVISTO, NO HUBIERAN OCURRIDO LOS INCONVENIENTES QUE SUCEDIERON Y QUE LE DIERON MAS TRASCENDENCIA A NUESTRO ACTO+.

LA SEÑORA BONAFINI ALUDIO, EN TAL SENTIDO, A LOS NULTIPLES INCONVENIENTES QUE EL ACTO OCASIONO EN LA ZONA CENTRICA, YA QUE EL FERREO DISPOSITIVO POLICIAL INTERRUMPIO EL TRANSITO POR AVENIDA DE MAYO, DIAGONAL NORTE, RIVADAVIA Y DIAGONAL SUR ENTRE PERU Y PASEO COLON.

LA MANIFESTACION -QUE SE INICIO A LAS 15.30 DE AYER- SE CUMPLIO EN ORDEN DURANTE LA NOCHE, CON LA INTERVENCION DE NUMEROSOS JOVENES IDENTIFICADOS ALGUNOS CON LA JUVENTUD PERONISTA, SECTOR INTRANSIGENTE Y MOVILIZACION.

EN LA ESQUINA DE PERU Y AVENIDA DE MAYO SE MONTO UNA POSTA SANITARIA ATENDIDA POR EL CENTRO DE ESTUDIANTES DE MEDICINAS DE LA UNIVERSIDAD DE LA PLATA, QUE ADHIRIO DE ESTA FORMA A LA MARCHA.

LOS BARES DE LA ZONA SACARON SUS SILLAS A LA CALLE PARA QUE LAS MADRES PUDIERAN DESCANSAR Y UN GRUPO DE JOVENES SE ENCARGO DE DISTRIBUIR ALIMENTOS Y AGUA ENTRE LOS AMANIFESTANTES.

+LA PLAZA ES DE LAS MADRES Y NO DE LOS COBARDES+, Y +LUCHE MI PUEBLO LUCHE, LUCHE DE CORAZON, SIN MILITARES NI DICTADURAS VAN A VIVIR MEJOR+, FUERON ALGUNAS DE LAS CONSIGNAS COREADAS POR LOS ASISTENTES EN REITERADAS OCASIONES LA SEÑORA DE BONAFINI -CON LA AYUDA DE UN MEGAFONO- INVITO A DEJAR DE LADO LAS CONSIGNAS PARTIDARIAS PORQUE RECORDO QUE +ESTA MARCHA ES PA PEDIR POR LOS DESAPARECIDOS+.

POR ADOPTAR ACTITUDES +NO COINCIDENTES CON LA MARCHA+, LOS FAMILIARES DE DESAPARECIDOS A INTEGRANTES DEL MOVIMIENTO NO VIOLENTO, LA SUGERENCIA TRAS ALGUNOS CABILDEOS.

RGM 1625

Centro de Documentación y Archivo Comisión Provincial por la Memoria

Estos son los cinco hijos de un desaparecido. Un cartel patético, un nombre y una fecha, simbolizan un tramo doloroso de la vida argentina.

Manifestantes apretados contra una vidriera para impedir su acceso a la Plaza.

Avenida y Perú: hasta aquí se pudo llegar. Infantería y Montada fueron infranqueables. Pero no reprimieron.

SE REALIZA LA "MARCHA

FACULTATIVOS DE LA PLATA FORMAN PUESTO SANITARIO

Llamó la atención que facultativos y estudiantes de medicina de la Universidad de La Plata montaran —en las primeras horas de la tarde de la víspera— un puesto sanitario que se ubicó en la acera sur de la esquina de Avenida de Mayo y Perú. Todos ellos atendían solícitos a cuanta persona se acercaba al puesto en demanda de consejo o atención.

Ante una pregunta del representante de CRONICA allí destacado, sin titubeos manifestaron que se habían solidarizado con la "marcha de la resistencia" organizada allí por tres entidades defensoras de los derechos humanos.

Tanto los médicos como los estudiantes y algunos enfermeros que componen el grupo, manifestaron que habían montado el puesto sanitario y que habrían de mantenerlo hasta que esta tarde, alrededor de las 16, concluya la demostración que —dicho sea de paso— seguían con profundo respeto y atención por si sus servicios pudieran ser necesarios.

● Gran Despliegue Policial; Hasta Medianoche sin Incidentes ni Detenciones

Cercadas por un impresionante despliegue policial, más de un millar de personas continuaban anoche la **"marcha de la resistencia"**, en el centro de esta capital, iniciada en horas de la tarde y que se prolongará hasta hoy para exigir **"la aparición con vida de todos los desaparecidos"** y **"la libertad de los presos por causas políticas, gremiales o religiosas"**.

Los organizadores de la protesta habían programado llegar hasta la Plaza de Mayo para exteriorizar sus peticiones frente a la Casa de Gobierno, pero desde el mediodía un vasto y riguroso operativo de seguridad impidió el acceso de cualquier persona a las adyacencias de la Casa Rosada.

Después de forcejar con la policía, en la esquina de Avenida de Mayo y Perú, los familiares de desaparecidos y detenidos resolvieron marchar en círculo en ese lugar, en una caravana ininterrumpida y con incesantes cánticos y consignas contrarias al régimen militar.

Desde el mediodía las estaciones de trenes subterráneos cercanas a la Plaza de Mayo fueron clausuradas, todos los accesos al paseo público cubiertos por carros de asalto, patrulleros, efectivos de Infantería y policía Montada.

Un agente policial cada diez metros formaban el vallado en torno a la Plaza, mientras que en las esquinas adyacentes, se formaron tres obstáculos para el paso de los manifestantes: una primera línea de infantes, una segunda de Caballería y una tercera de patrulleros y carros de asalto cruzados.

El grueso de los manifestantes intentó ingresar por la Avenida de Mayo, pero fueron parados por una inflexible cadena de policías. En la intersección de esa Avenida con calle Perú, la vigilancia fue fuertemente reforzada y las líneas de contención eran cuatro, entre ellas, numerosos efectivos con bastones y pistolas lanzagases, que no fueron utilizados.

Luego de un forcejeo, las **"Madres de Plaza de Mayo"** que lucían sus tradicionales pañuelos blancos en la cabeza, con el nombre de sus familiares desaparecidos, resolvieron organizar la marcha en Avenida de Mayo, entre Chacabuco y Perú, que no fue impedida por los policías, quienes se mantenían estoicos en sus puestos de guardia.

Los trescientos manifestantes iniciales aumentaron a más de un millar a poco de iniciada la caravana circular, pero luego ese número se mantuvo ya que los policías impedían el acceso a la zona de otros grupos.

Entre el batir de palmas, y la entonación de consignas reclamando por los desaparecidos y fustigando al gobierno, la caminata no tuvo interrupciones en ningún momento. Un acerdote capuchino, de la orden de los Franciscanos acompañó la caravana y también se advirtió la presencia de varios lisiados, en sillas de ruedas o ayudándose con muletas.

Las "Madres de Plaza de Mayo" tuvieron entrevistas con grupos políticos y entidades pacifistas que intentaban plegarse a la marcha ya que, como dijo la presidenta del grupo, **"no vamos a permitir que se desvirtúe el sentido de esta manifestación"**.

Aludiendo al **"Movimiento Pacifista no violento argentino"**, las madres dijeron que **"mientras nuestros hijos eran matados ellos les daban de comer migajitas a las palomas"**. También hubo incidencias verbales con algunos peronistas que se allegaron al lugar pero no pudieron integrar la marcha al ser rechazados por los familiares de desaparecidos que dijeron **"no querer que se le dé a esto connotaciones políticas"**.

Los organizadores también consideraron **"burdas"** ciertas actitudes del llamado Movimiento no violento, una de cuyas activistas apareció con indumentarias blancas y gorro frigio, simbolizando a la Patria, una banda celeste y blanca que cruzaba su pecho con la inscripción **"no violencia"** y un cartel pidiendo la vigencia del artículo 18 de la Constitución Nacional.

Otros compañeros de ella, en tanto, exhibían una bota militar sobre una cruz de grandes dimensiones que era arrastrada a la manera de un **"vía crucis"**. Estos últimos, acompañados, a su vez, por un joven que tenía colocado sobre su cabeza el armazón

"Profusión de carteles identificaban los diversos grupos congregados' en la manifestación. "Madres de Uruguayos", también presentes.

cpm Centro de Documentación y Archivo Comisión Provincial por la Memoria

Tocada con el gorro frigio de la República, la joven invoca el art. 15, sobre respeto a la persona humana.

Por sobre los choques, líneas de contacto humano que acaso alienten la paz.

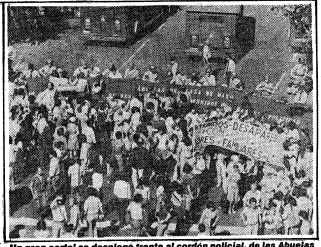

Un gran cartel se desplegó frente al cordón policial, de las Abuelas de Plaza de Mayo. A pesar de todo, por suerte la jornada fue pacífica.

DE LA RESISTENCIA"

"MUCHOS POLITICOS COMPROMETIDOS EN ESOS CRIMENES..."

● Al Cierre de Esta Edición Seguía el Singular Reclamo por los Desaparecidos

de un televisor al que denominaba **"cajón de lustrabotas"**.

El grueso de los manifestantes expresó su disgusto por este tipo de escenas, a las que se sumó la exhibición de una reja carcelaria con reclamos por los detenidos, aunque luego sus portadores se retiraron.

El bochornoso calor de la tarde y la acción deshidratadora del radiante sol fueron morigerados con vasos de agua y jugos que un conjunto de jóvenes repartían con bidones y botellas. En tanto, médicos y estudiantes de Medicina de la ciudad de La Plata, solidarizados con la marcha, levantaron un puesto sanitario en la esquina de Perú y Avenida de Mayo, sobre la acera sur de esta última.

"Los desaparecidos, que digan dónde están"; "Vivos los llevaron, vivos los queremos"; "Los niños secuestrados, que sean restituidos" y **"se va a acabar, se va a acabar, la dictadura militar"** fueron algunas de las consignas más repetidas.

Cuando se produjeron forcejeos con la policía que impedía el paso hacia la Casa de Gobierno, los cánticos tuvieron un tono más agresivo, acompañados por insultos. **"Policía Federal, la vergüenza nacional"** y **"asesinos, asesinos"**, fueron algunos de ellos.

"Las madres no se van, las madres no se van"; "Luche, luche, luche, no deje de luchar, las madres son ejemplo de la lucha popular", repetían incansablemente los caminantes, a la vez que se hacía correr la voz sobre la continuidad de la marcha hasta la media tarde de mañana.

Los reclamos transcriptos en carteles, y pancartas eran **"por la anulación de los consejos de guerra"**, y por la libertad de presos políticos. Un extenso cartel que resumía las exigencias era sostenido por mujeres que formaron un vallado paralelo al de la policía.

Casi la totalidad de los manifestantes lucían en sus vestimentas fotografías de familiares desaparecidos, con sus nombres completos, datos personales y fecha de la desaparición, detención o secuestro. Entre ellos, un sector se identificaba como **"Madres de uruguayos desaparecidos en la Argentina"** y algunos jóvenes pedían por la aparición del dirigente gremial Oscar Smith.

Permanente circulación de manifestantes entre Perú y la 9 de Julio. No superaron el cordón policial, pero tampoco fueron reprimidos.

● A MEDIANOCHE

Al aproximarse la medianoche la situación seguía sin variantes en la zona aledaña a Plaza de Mayo. La policía continuaba con su estricto cordón de contención que impedía el acceso a la histórica plaza, en tanto los manifestantes pugnaban pacífica e infructuosamente por acceder a ella.

El número de madres, abuelas y manifestantes movilizados en su apoyo se calculaba en esos momentos en unas tres mil personas, las cuales entonaban infatigablemente estribillos acerca de los desaparecidos, hostiles al gobierno militar y favorables a la democratización del país.

A pesar de ello, no se registraron escenas de violencia, choques ni detenciones, permaneciendo cada "bando" en su respectiva posición, los manifestantes gritando y empujando y la policía conteniendo.

Alrededor de las 22.30 ocurrió un episodio insólito cuando un micro con personal de la Guardia de Infantería se acercaba por una de las calles laterales hacia la Avenida de Mayo, con el propósito de avanzar hacia la plaza y, presumiblemente, de relevar a los agentes que desde hacía varias horas se encontraban en su perímetro prestando servicio.

Al acercarse el vehículo, gran número de manifestantes se congregó frente a él hasta bloquearlo completamente. Del interior del rodado surgieron voces conminatorias intimando a la dispersión, que fueron desoídas por la concurrencia mientras arreciaban los cánticos.

Sucedieron escenas de nerviosismo y momentos de tensión, hasta que finalmente el micro dio marcha atrás para librarse del difícil aprieto, tras lo cual tomó otro rumbo para ingresar en la zona de Plaza de Mayo por la parte sur. El retroceso del vehículo fue saludado por la multitud con gritos y aplausos, tras lo cual nuevamente se inició la "pulseada" entre los manifestantes y el cordón policial.

SALTA, 9 (DYN).— El presidente de la Asamblea Permanente por los Derechos Humanos (APDH), **Eduardo Pimentel**, dijo en esta ciudad que no cree en la responsabilidad de los partidos políticos en el problema de los desaparecidos pero afirmó que **"hay políticos de variadas tendencias comprometidos en esos crímenes".**

Pimentel, quien llegó a Salta para dejar constituida aquí una filial de la APDH, reiteró que en 1975 **"había más de 400 desaparecidos en el país, es decir —señaló— que esto ocurría antes**

"Con la aparición del proceso militar —dijo— esa cifra se elevó 20 veces más".

Pimentel declaró que actualmente hay en la Argentina 6.000 personas desaparecidas.

El presidente de la APDH explicó que los derechos humanos abarcan **"la problemática de toda la vida del hombre: son políticos y civiles —dijo— pero también son económicos, sociales y culturales".**

"Por eso —continuó— **aunque se advierte un gran progreso y podemos decir que hoy no se producen casos de desaparecidos, los derechos humanos vienen sufriendo graves violaciones en la Argentina.**

cpm Centro de Documentación y Archivo Comisión Provincial por la Memoria

Transmi te Inspector Ferreyra
San Mar tin
15,45 hs.

Tómose conocimiento que 15,30 horas en tren ferrocarril G ral San Martin, estación Caseros, con destino Retiro, ascendie ron 4 grupos de personas que, por su apariencia eran asistentes a la marcha de la resistencia; dichos grupos estaban compuesto s de la siguiente forma: uno de 15 jóvenes; otro de 9 personas mayores; otro de 6 personas mayores y otro de 10 mayores.

10/10/82

—

18.00.- hLEGAN 1500 PERS. A LA PZA DEL CONGRESO. DESDE ALLI POR CALLAO HASTA LA CALLE CORRIENTES Y LUEGO SE DES-CONCENTRAN EN ÓRDEN. PRIMÓ EN STA ÚLTIMA PARTE EL ELEMENTO JOVEN (P.O., JUV. JUSTICIALISTA, ETC.)-

10/10/82

Centro de Documentación y Archivo Comisión Provincial por la Memoria

Exc.

Tran smite Schacheri
Metr opolitana
1450 hs.

A las 14,35 hs. se produce primer incidente en Chac abuco y Avenida de Mayo. Ford Falcon naranja sin patent e baja un N.N. que intenta detener manifestantes. Efectuó disparo aire sin producir heridos. Ante resistencia manife stantes dió marcha atrás atropellando algunas personas y se dió fuga.

1001682

E 47.

Transmi te Oficial Scacheri
Metropo litana
13,30 horas

A las 12,45 se tomó conocimiento que en Avenida de May o y Ayacucho de Capital Federal se implantó replica de la e statua de la Libertad la que posee fotos de niños y persona s desaparecida s. Hay aproximadamente mas de 2000 personas que portan carteles y en manos el diario La Voz; de est úl timo periódico existen varios corresponsales los cuales entrevistan a los asistentes en forma continua. La mayoría son jóvenes;algunos hombres barbudos; hay lisiados que son "paseados" en sus sillas de ruedas portando carteles. Se tiraron panfletos refrendados por "Familiares y detenidos por razones políticas", confeccionados en papel muy bue no que dicen globalmente: "No a la amnistía y si a la verd ad y justicia, dado que la amnistía es el perdón y el olvido de los hechos cometidos". Con referencia al personal unifor mado, se halla apostado a dos cuadras de Pza de Mayo, p ero el grueso de la tropa lo está en la Avenida 9 de Julio, presagiándose que en esta última avenida de producirse ser ían los choques.

1001682

Centro de Documentación y Archivo Comisión Provincial por la Memoria

PROVINCIA DE BUENOS AIRES

POLICIA

MEMORANDO Nº 5339 /

PARA INFORMACION DEL: Señor Director General de Inteligencia - LA PLATA.- SU DESPACHO.-

PRODUCIDO POR: Jefe Delegación DGIPBA - Cap. Fed.- BAIRES, 10 Diciembre 1982.-

ASUNTO: Elevar Información.-

Adjunto elevo a consideración de esa Superioridad, información producida por esta Delegación.-

POLICIA DE LA PCIA. DE BS. AS. D.G.I.P.B.A. DELEGACION CAP. FEDERAL

Comisario JUAN REINALDO GIANNICO
JEFE DELEGACION CAPITAL FEDERAL
DIRECCION GENERAL DE INTELIGENCIA

S.I.P.B.A.
AF
OSI

... de la Provincia de Bs. As.
D. I. P. B. A.
Nº de Orden 16648
ENTRADA: Día 18 Mes 12 Año 82
SALIDA: Día ..... Mes ..... Año .....
... Recepción .....
... do Interv. .....

Centro de Documentación y Archivo Comisión Provincial por la Memoria

ASUNTO: ARCHIVO SUBVERSIVO

MARCHA DE LA RESISTENCIA

Con relación al evento de epígrafe, cuya iniciación se produjera en el día de ayer a las 15.30, se informa que las organizaciones responsables del mismo fueron MADRES DE PLAZA DE MAYO, ABUELAS DE PLAZA DE MAYO y FAMILIARES DE DESAPARECIDOS Y DETENIDOS POR RAZONES POLITICAS.

La programática original suponía la concentración de los distintos grupos en Plaza de Mayo, a efectos de iniciar un paseo en derredor de la Pirámide de Mayo. Tal circunstancia no resultó viable en razón de la actuación de efectivos de la Policía Federal, desde temprana hora del día mencionado.

Tal como se adelantara, alrededor de las 07.00 horas se procedió al vallado de una extensa zona circundante al punto de concentración, que abarcó una extensión de 12 manzanas del Microcentro Capitalino.

En virtud de tales medidas, siendo las 15.00 horas, los grupos de manifestantes que llegaban al lugar, optaron por concentrarse en la intersección de las calles Perú y Avda. de Mayo, sitio en donde permanecieron el resto de la jornada y en donde permitían hasta la fecha.

Se registraron algunos incidentes, en ocasión de pretender un transporte colectivo atravezar la concentración, circunstancia que motivó airadas protestas y el lanzamiento de algunos proyectiles, como monedas, envases vacíos etc.

Se pudo observar la instalación de la llamada "posta sanitaria" que cumple funciones de asistencia a los manifestantes, así como la distribución de agua con limón entre los caminantes.

Asimismo, se detectó la entonación de diversos estribillos de crítica a las actuales autoridades nacionales, así como consignas partidarias.

Se tomó conocimiento que los manifestantes piensan llegar en marcha hasta el Congreso Nacional en cuya plaza conmemorarán el "DIA DE LOS DERECHOS DEL HOMBRE".

Se adjuntan distintos panfletos recogidos en el evento por

///...

Centro de Documentación y Archivo Comisión Provincial por la Memoria

///...

personal de esta dependencia, que cubriera el mismo.

Dicho material fué arrojado al aire y repartido de mano en mano por los asistentes, que en el día de ayer se estimaban en 1.500 personas.-

ORIGEN: PROPIOS MEDIOS

VALORIZACION: A - 1 BAIRES 10 DIC 1982.-

cpm Centro de Documentación y Archivo Comisión Provincial por la Memoria

cpm Centro de Documentación y Archivo Comisión Provincial por la Memoria

cpm Centro de Documentación y Archivo Comisión Provincial por la Memoria

SOLICITADA "Clarín" 5.9.82

¿PARA QUE NECESITAN LAS FF.AA. UNA LEY DE AMNISTIA?

Según trascendidos periodísticos, **"para beneficiar a los responsables de excesos cometidos en la lucha contra la subversión".**

LOS EXCESOS SON 30.000 DESAPARECIDOS?

-Si nuestros hijos hubieran sido exterminados por esos responsables de los excesos cometidos en la lucha contra la subversión —situación inconcebible y de una gravedad inusitada— nos encontraríamos ante un verdadero GENOCIDIO, que es un delito contra la humanidad, que no puede prescribir ni ser amnistiado.

-Nos oponemos terminantemente a esa ley que significaría dejar sin castigo a los responsables de la detención y posterior desaparición de miles de ciudadanos.

-Hoy más que nunca estamos firmes en nuestras exigencias. Nuestros hijos fueron detenidos vivos y, por lo tanto, reclamamos su **aparición con vida.**

Exigimos que la **verdad** y la **justicia** se impongan.

MADRES DE PLAZA DE MAYO

(*) Esta solicitada fue solventada por las familias afectadas, parientes y amigos.

cpm Centro de Documentación y Archivo Comisión Provincial por la Memoria

SOLICITADA "Clarín" 5.9.82

¿PARA QUE NECESITAN LAS FF.AA. UNA LEY DE AMNISTIA?

Según trascendidos periodísticos, **"para beneficiar a los responsables de excesos cometidos en la lucha contra la subversión".**

LOS EXCESOS SON 30.000 DESAPARECIDOS?

-Si nuestros hijos hubieran sido exterminados por esos responsables de los excesos cometidos en la lucha contra la subversión —situación inconcebible y de una gravedad inusitada— nos encontraríamos ante un verdadero GENOCIDIO, que es un delito contra la humanidad, que no puede prescribir ni ser amnistiado.

-Nos oponemos terminantemente a esa ley que significaría dejar sin castigo a los responsables de la detención y posterior desaparición de míles de ciudadanos.

-Hoy más que nunca estamos firmes en nuestras exigencias. Nuestros hijos fueron detenidos vivos y, por lo tanto, reclamamos su **aparición con vida.**

Exigimos que la **verdad** y la **justicia** se impongan.

MADRES DE PLAZA DE MAYO

(*) Esta solicitada fue solventada por las familias afectadas, parientes y amigos.

cpm Centro de Documentación y Archivo Comisión Provincial por la Memoria

N053ED 01583
A056
R I
NA 53
MARCHA
(NUEVA CABEZA)

BUENOS AIRES, DIC. 10 (NA) -- CON ALGUNOS INCIDENTES QUE NO PASARON A MAYORES CONCLUYO ESTA TARDE LA +MARCHA DE LA RESISTENCIA+ ORGANIZADA POR TRES ENTIDADES DE DERECHOS HUMANOS PARA RECLAMAR POR +LA APARICION CON VIDA DE LOS DETENIDOS/ DESAPARECIDOS+.

EL ACTO SE CUMPLIO DESDE AYER A LAS 15, EN FORMA ININTERRUMPIDA, EN EL TRAMO DE LA AVENIDA DE MAYO COMPRENDIDO POR LA CALLES PERU Y CHACABUCO, EN RAZON DEL FERREO DISPOSITIVO DE SEGURIDAD QUE LA POLICIA MONTO PARA IMPEDIR EL PASO DE LOS MANIFESTANTES HACIA LA PLAZA DE MAYO.

EL PASEO PUBLICO ERA EL LUGAR PREVISTO PARA REALIZAR LA MARCHA, QUE COINCIDIO CON LA CELEBRACION DEL DIA MUNDIAL DE LOS DERECHOS HUMANOS.

MILES DE PERSONAS PARTICIPARON DE LAS DEMOSTRACIONES REALIZADAS EN LA AVENIDA DE MAYO, A SOLO DOS CUADRAS DE LA CASA DE GOBIERNO.

EL NUMERO DE ASISTENTES DISMINUYO EN LAS HORAS DE LA NOCHE, PERO VOLVIO A INCREMENTARSE DURANTE LAS PRIMERAS HORAS DE LA MANANA.

PASADO EL MEDIODIA FUERON REFORZADAS LAS GUARDIAS POLICIALES EN TODA LA ZONA ALEDANA A LA PLAZA DE MAYO.

COMO CIERRE DE LA MARCHA LAS MADRES Y LAS ABUELAS DE PLAZA DE MAYO Y LOS FAMILIARES DE DETENIDOS Y DESAPARECIDOS POR RAZONES POLITICAS -ENTIDADES ORGANIZADORAS DEL ACTO- RATIFICARON SU INTENCION DE DESPLAZARSE HACIA LA PLAZA DE LOS DOS CONGRESOS, DONDE SE DESCONCENTRARAN.

EDITORES:
A PARTIR DE AQUI CONTINUA NUESTRO NA 17 (AGREGADO MARCHA) QUE COMIENZA DICIENDO: +LA MARCHA DE LA RESISTENCIA...+.

EC:1328

Centro de Documentación y Archivo Comisión Provincial por la Memoria

ALDO DUCLER ADMITIO ESTA NOCHE IMPLICITAMENTE QUE SU RENUNCIA
AL CARGO ESTUVO MOTIVADA POR DIFERENCIAS CON EL TITULAR DEL
BANCO CENTRAL, JULIO GONZALES DEL SOLAR, POR LA IMPLEMENTACION
DE LA FUTURA POLITICA FINANCIERA Y CON EL SECRETARIO DE PLANEAMIENTO,
BRIGADIER JOSE MIRET, POR EL TEMA DE LA CONSTRUCCION DE NUEVAS
AUTOPISTAS URBANAS.

DUCLER EVITO MANIFESTAR SUS DIFERENCIAS CON AMBOS FUNCIONARIOS,
PERO EN UN PASAJE DE LA CONFERENCIA DE PRENSA REALIZADA EN
EL PALACIO DE HACIENDA RECONOCIO QUE +HASTA VENIR AL MINISTERIO
HOY NO TUVO NINGUN PROBLEMA CON GONZALES DEL SOLAR+.

+HOY INGRESE AL MINISTERIO --DIJO-- SIN SABER QUE POCO DESPUES
IBA A PRESENTAR LA RENUNCIA, LUEGO DE UNA CONVERSACION QUE
MANTUVO CON EL MINISTRO DE ECONOMIA EN LA CUAL SE CONVINO
MI ALEJAMIENTO PARA FAVORECER LA APLICACION DE LA POLITICA
ECONOMICA QUE QUIERE INSTRUMENTAR EL GOBIERNO+.

DUCLER MANIFESTO QUE LAS DIFERECIAS CON MIRET ESTUVIERON
+VINCULADAS CON LA CONSTRUCCION DE LAS AUTOPISTAS 9 DE JULIO
Y LA PLATA - BUENOS AIRES, LAS CUALES CONSIDERO QUE NO (RPT
NO) SON OBRAS PRIORITARIAS PARA LA ARGENTINA CON LA CRISIS
ACTUAL, INCONPATIBLES CON LA NECESIDAD DE AHORRAR COMBUSTIBLE
Y CON LA ELECTRIFICACION DEL FERROCARRIL ROCA+.

+YO CONSIDERO --AGREGO-- QUE LA CONSTRUCCION DE ESAS OBRAS NO
(RPT NO) OTORGARAN MAYOR BIENESTAR A LA POBLACION ARGENTINA,
NECESITADAS DE CLOACAS, CAMINOS Y OTRAS OBRAS DE INFRAESTRUCURA+.

DUCLER ANUNCIO QUE, JUNTO AL EX SUBSECRETARIO MIGUEL IRIBARNE,
ELABORARON UN PROGRAMA DE REACTIVACION ECONOMICA A APLICAR
A PARTIR DE ENERO +QUE AHORA DEPENDERA DEL MINISTRO WEHBE
SU INSTRUMENTACION+.

EL EX FUNCIONARIO MANIFESTO QUE ESTE PROGRAMA INCLUYE UNA
+ADECUACION CONSTANTE DEL PROGRAMA SALARIAL PARA QUE SIGA
LA INFLACION Y LA FIJACION DE UNA TASA DE INTERES UNICA EN
EL SISTEMA FINANCIERO DEL ORDEN DEL 8 AL 9 POR CIENTO MENSUAL+.

SIGUE
GI 2200

NA0168 01985
A177
R I

cpm Centro de Documentación y Archivo Comisión Provincial por la Memoria

TA.
10-12-82

La marcha de las madres

El acto se cumple pese a que la policía cerró Plaza de Mayo. Hoy intentarán ir al Congreso

Más de dos mil personas concurrieron ayer a la "marcha de la resistencia" convocada por entidades de derechos humanos en reclamo por los desaparecidos. El acto no pudo cumplirse en la Plaza de Mayo en razón del férreo dispositivo policial que impidió a los manifestantes llegar al paseo público.

Ante la prohibición, los participantes de la marcha se nuclearon en la esquina de Perú y Avenida de Mayo y anunciaron que permanecerán en el lugar hasta las 16 horas de hoy, momento en que intentarán encolumnarse hacia el Congreso.

Por su parte, las autoridades policiales señalaron que se mantendrá la guardia para impedir el paso hacia la plaza, sin desalojar a las personas.

La manifestación, organizada por los "familiares de desaparecidos y detenidos políticos" y las "madres y abuelas de Plaza de Mayo", comenzó a las 15.30 horas cuando apareció un grupo de madres con sus característicos pañuelos blancos junto con otros familiares de desaparecidos. Al intentar romper el cordón policial para ingresar a la plaza, se produjeron forcejeos con los efectivos de la guardia de infantería y de la policía montada. Posteriormente, los manifestantes decidieron replegarse, quedándose en la intersección de las calles mencionadas, donde comenzaron a marchar en círculos mientras reclamaban la libertad de todos los detenidos políticos y la aparición con vida de los desaparecidos.

Los grupos, encabezados por la presidenta de las madres, Hebe Bonafini y por el abogado Augusto Comte Mc Donell, coreaban "aparición con vida, ni olvido ni amnistía" y "se va a acabar, la dictadura militar".

La acción de la policía se remitió a un control de toda la zona adyacente a la plaza, que fue acordonada por cerca de 500 efectivos. Pese a la tensión reinante y a los airados reclamos de los manifestantes, hasta las primeras horas de hoy no se habían registrado enfrentamientos.

La presidenta de las madres declaró a ***Tiempo*** que "resistiremos las 24 horas tal como estaba planeado en un principio. Cuando termine el plazo, agregó, marcharemos hacia el Congreso.

También efectuó declaraciones a ***Tiempo*** el jefe de la Policía Federal, general Juan Bautista Sasiaiñ, quien aseguró que "todo se desarrolla en total normalidad, ya que no hay intención de los manifestantes de sobrepasar a la policía, y la misión de ésta es sólo preventiva".

De todas formas, se prevé un gran despliegue policial para controlar la marcha de hoy hacia el Congreso ya que algunas fuentes estiman que el número de manifestantes será mucho mayor al de la jornada de ayer. En los organismos de derechos humanos se afirma que se llegará a las 20 mil personas, mientras que fuentes policiales señalan que oscilará entre cuatro y siete mil.

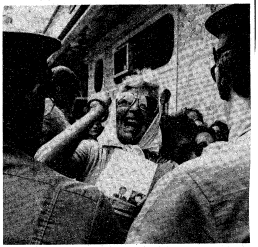

Grito de protesta e impotencia al no poder llegar a la Plaza

Un severo control policial circunscribió la manifestación a un tramo de Avenida de Mayo

Una pesada cruz abriendo la marcha de 24 horas

El artículo 18 dice: "Es inviolable la defensa en juicio"

cpm Centro de Documentación y Archivo Comisión Provincial por la Memoria

N119RL 02234
A129
R I
NA 119
BAIRES X X X AGREGADO A MARCHA X X X LANZA-GASES.

LOS MANIFESTANTES PUGNARON SIN EXITO POR ROMPER EL CERO POLICIAL, AL TIEMPO QUE ENTONARON CANTICOS TALES COMO +LIBERTAD-LIBERTAD+Y +LOS DESAPARECIDOS, QUE DIGAN DONDE ESTAN+.

ENTRE OTROS, SE ENCONTRABAN LA PRESIDENTE DE LA ASOCIACION MADRES DE PLAZA DE MAYO, HEBE BONAFINI= LEONARDO PEREZ ESQUIVEL, HIJO DEL PREMIO NOBEL DE LA PAZ 1980 ADOLFO PEREZ ESQUIVEL= AUGUSTO CONTE MAC DONELL Y REPRESENTANTES DE LOS FAMILIARES DE DETENIDOS Y DESAPARECIDOS POR RAZONES POLITICAS Y DE LAS ABUELAS DE PLAZA DE MAYO, LAS OTRAS DOS ENTIDADES CONVOCANTES.

ANTE LA IMPOSIBILIDAD DE LLEGAR A LA PLAZA, LOS FAMILIARES DE DESAPARECIDOS REALIZARON LA HABITUAL RONDA DE LOS JUEVES EN LA ACERA DE LA AVENIDA DE MAYO, EN LA ESQUINA CON PERU.

EN UN MOMENTO DADO LA POLICIA AMENAZO CON DETENER A UN PERIODISTA NORTEAMERICANO --DE UNA RADIO DE WASHINGTON-- QUE PRESUNTAMENTE HABIA GRABADO LAS DISCUSIONES ENTRE LA POLICIA Y LOS MANIFESTANTES.

FINALMENTE FUE DEJADO EN LIBERTAD, Y POSTERIORMENTE CIRCULO UNA VERSION SOBRE LA DETENCION DE DOS PERSONAS, HECHO QUE NO PUDO SER CONFIRMADO.

+NI OLVIDO NI AMNISTIA, APARICION CON VIDA+ Y +CON VIDA LOS LLEVARON, CON VIDA LOS QUEREMOS+, FUERON OTROS CANTICOS ESCUCHADOS DURANTE LA MANIFESTACION.

SEGUN LO PREVISTO INICIALMENTE, LA MARCHA CONTINUARA HASTA MANANA A LAS 16, CUANDO SE REALIZARA UNA CAMINATA HASTA EL PALACIO DEL CONGRESO PARA RECLAMAR +UNA APARICION CON VIDA DE LOS DESAPARECIDOS+ Y LA +LIBERTAD A LOS PRESOS POLITICOS+.

EL INGRESO A LA PLAZA DE MAYO, SEGUN LAS AUTORIDADES POLICIALES, FUE PROHIBIDO EN RAZON DE NO HABERSE SOLICITADO +LA AUTORIZACION CORRESPONDIENTE+ CON ANTERIORIDAD.

LA MARCHA FUE CONVOCADA EN COINCIDENCIA CON LA CELEBRACION DEL DIA UNIVERSAL DE LOS DERECHOS HUMANOS.

UN NUMEROSO GRUPO DE JOVENES DEL MOVIMIENTO ¢NO VIOLENTO+ SE SUMO AL ACTO, PORTANDO UNA GRAN CRUZ NEGRA QUE DECIA +PUEBLO Y QUE EN SU PARTE SUPERIOR TENIA UNA BOTA MILITAR.

ENTRE EL GRUPO IBA UNA JOVENCITA CON UN GORRO FRIGIO --PERSONIFICANDO A LA LIBERTAD-- QUE LLEVABA EN SU MANO UN CARTEL QUE DECIA: +POR EL ARTICULO 18 DE LA CONSTITUCION+.

RGF 1855

Centro de Documentación y Archivo Comisión Provincial por la Memoria

A127

R I

NA 118

MARCHA.

BUENOS AIRES, DIC. 9 (NA) -- MAS DE MIL PERSONAS CONCURRIERON HOY A LA +MARCHA DE LA RESISTENCIA+ CONVOCADA POR TRES ENTIDADES DE DERECHOS HUMANOS EN RECLAMO POR LOS DESAPARECIDOS, ACTO QUE NO PUDO CUMPLIRSE EN LA PLAZA DE MAYO EN RAZON DEL FERREO DISPOSITIVO POLICIAL QUE IMPIDIO A LOS MANIFESTANTES LLEGAR AL PASEO PUBLICO.

NTE LA PROHIBICION, LOS MANIFESTANTES SE NUCLEARON EN LA ESQUINA DE PERU Y AVENIDA DE MAYO Y ANUNCIARON QUE PERMANECERAN EN EL LUGAR HASTA MANANA A LAS 16.

LAS AUTORIDADES POLICIALES, POR SU PARTE, DIJERON QUE --DE CUMPLIRSE ESE ANUNCIO-- ELLOS MANTENDRAN LA GUARDIA PARA IMPEDIR EL PASO HACIA LA PLAZA, SIN DESALOJAR A LAS PERSONAS DEL SITIO DONDE ESTAN UBICADAS.

DESDE LAS 15.30 HORA DE INICIACION DE LA MARCHA SE SUSCITARON NUMEROS FORCEJEOS Y ALTERCADOS VERBALES ENTRE MANIFESTANTES Y POLICIAS.

EL CORDON POLICIAL SE UBICO EN LA ESQUINA DE PERU Y AVENIDA DE MAYO, DONDE SE IMPIDIO EL PASO HACIA LA CASA DE GOBIERNO DE TODAS LAS PERSONAS, CON EXCEPCION DE LOS PERIODISTAS.

HORAS ANTES SE DESALOJO TOTALMENTE LA PLAZA DE MAYO PROPIAMENTE DICHA, PERMITIENDOSE LA CIRCULACION POR SUS ALREDEDORES A LOS EMPLEADOS DE OFICINAS PUBLICAS UBICADAS EN LA ZONA QUE SE ACREDITARAN COMO TALES.

TAMBIEN SE INTERRUMPIO EL TRANSITO DE VEHICULOS POR RIVADAVIA, HIPOLITO YRIGOYEN, DIAGONAL SUR Y DIAGONAL NORTE ENTRE PERU Y PASEO COLON.

A LAS 15,30 CUANDO COMENZARON A LLEGAR LOS MANIFESTANTES, EL CORDON POLICIAL SE FORTIFICO.

UN GRUPO DE MUJERES PERTENECIENTES A LA ASOCIACION MADRES DE PLAZA DE MAYO --UNA DE LAS ENTIDADES CONVOCANTES AL ACTO-- MANTUVIERON ENCENDIDOS ALTERCADOS VERBALES CON LOS POLICIAS, QUE EN NINGUN MONENTO ACCEDIERON A LOS RECLAMOS PARA QUE CEDIERAN EL PASO HACIA LA PLAZA DE MAYO.

MAS DE MEDIO CENTENAR DE POLICIAS --ALGUNOS DE ELLOS PERTENECIENTE
S
A LA GUARDIA DE INFANTERIA-- SE APOSTARON A LO ANCHO DE LA AVENIDA DE MAYO.

UNOS DIEZ INTEGRANTES DE LA POLICIA MONTADA SUBIERON CON SUS CABALLOS A UNA DE LAS ACERAS PARA RESPALDAR EL TRABAJO DE SUS COMPANEROS, QUE PORTABAN ARMAS LARGAS Y PISTOLAS LANZA-GASES.

SIGUE

RGF 1840

Centro de Documentación y Archivo Comisión Provincial por la Memoria

HORA	DELEGACIÓN	EMPLEADO	NOVEDADES
16.13	QUILMES	MEDRANO	Telepparte-día 09DI082-Inicio:15.59 Finalizado: 16.13. Desplazamientos de integrantes del PCA.,MAS(Berazategui-Avellaneda.
17.17.	Cap.Fed.	GIACOMO	Dos mil personas alrededor de la Pza.de Mayo-Esta se halla acordonada por la Pol.Fed.Prohibición de ingresar-Se ha logrado identificar a Perez Esquivel-Hebe Bonafini(M.de Pza.de Mayo).Tranquilidad.

cpm Centro de Documentación y Archivo Comisión Provincial por la Memoria

San Martin 9/12
D 442

Fecha, 15 30 hs 6 N.N. masc. y femeninos, a la salida del personal de operarios empresa SEVEL sita Humberto I 1001. Obreros, repartieron panfletos y hablaron sobre los desaparecidos, incitando a unirse mañana 10 cte. 15 hs. a la "Marcha de la Resistencia", reclamando por los 48 desaparecidos de esa empresa.
Lo referido se propagó por megáfono.
No hubo concentración. Obreros se retiraban normalmente de la fábrica. No se apreció ningun tipo de adhesión.

cpm Centro de Documentación y Archivo Comisión Provincial por la Memoria

HORA	DELEGACION	EMPLEADO	NOVEDAD	OBSERVACIONES
	QUILMES	TELEX	A las 13.30 hs. M.A.S. Berazategui, partirá de calle 13 y 153. 14.00 hs. M.A.S. y F.J.C. saldrán desde Argañaráz 1173 D.Sud Avellaneda. 14.30 hs. P.C.A. de sede A.Primo 320 Quilmes. VER PARTE	
13.00	LANUS		Socied.Fomento Lanús presididas por PEDROLO, adhieren marcha a C.F., estimase concurrencia 500 personas. P.M.	
13.00	TIGRE		Aproximadamente por propios medios a C.F. unas 200 personas. Partirían.	
13.00	SAN MARTIN		Aproximadamente 30 personas p. medios. Partirían	
13.00	MATANZA		Saldrían unas 40 a 50 personas p. medios.	
13.05	MORON		Negativo hasta el momento.	
13.40	SAN MARTIN	MERLO	Negativo hasta el momento.	
14.10	TIGRE	HORRERA	Concurrirían p.medios unas 200 personas.Sin concentración previa. VER PARTE	En C.F. horas pico se preve concentración e/3 y 5.000.personas.
14,10	LA MATANZA	DEL VALLE	Sin novedad respecto movilización filiares desaparecidos.	
14.15	LANUS	SUB-CRIO	No se detecta moviliz. se prevee asistencia unas 200 personas partirían propios medios. No se individualizaron organizadores.	

cpm Centro de Documentación y Archivo Comisión Provincial por la Memoria

Sgto. RODE LA MATANZA

Tiénese conocimiento que los integrantes de la A.P.D.H., Alfredo Manuel García Beatriz Aicardi de Neuhaus y Nélida Fiorde Iiza de Chidichina, se trasladarán por propios medios hacia Cap. Fed. a la marcha en Pza de mayo.-

cpm Centro de Documentación y Archivo Comisión Provincial por la Memoria

De Del. La Matanza Trans. Sgto. RODE 9-12-82 13.30 Hs.

Dif. Tel. 280: Referente Exta-014-1152
Tomose conocimiento que Alfredo Manuel García, Beatriz Aicardi, de Neuhaus y Nélida Ficerdeliza de Chidichiña, integrantes de la Asamblea Permanente de los Derechos Humanos, por sus propios medios se trasladarán a la Cap. Fed. fines integrar marcha organizada para la fecha en Plzada de Mayo.

Centro de Documentación y Archivo Comisión Provincial por la Memoria

DELEGACION TIGRE - 9DIC82 - 14.10 hs. Tte. HORRERA.-

Dif 878:

Amp. "C" 198 y 207, fecha 15,30 hs. acuerdo previsto-- efectuará maratón de desagravio que finalizará mañana 15,30 hs. con CIDIENDO con día internacional de Derechos Humanos, organizado por Fliares. detenidos y desaparecidos (Madres P.Mayo, Abuelas P.Mayo), con apoyo ptico sindical de P.C.A., M.A.S. y P.T.P., integrantes de multipartidaria y C.G.T. BRasil, y en especial la Comisión de familiares detenidos y desaparecidos peronistas.

Habrá cobertura periodística nacional e internacional.

Calcúlase concurrencia estimada en 3.000 a 5.000 personas en las horas pico en la Pza.de Mayo-

Respecto esta Delegación se estima concurrencia de unas 200 personas, en forma individual, sin reunión previa.

En P.de Mayo efectuarían relevos para maratón, pretenden entregar petitotio en Casa de Gobierno, avalado el mismo por personalidades del ámbito nacional e internacional.

Ampliaré por memorandum.-

cpm Centro de Documentación y Archivo Comisión Provincial por la Memoria

UMSKED 01630
A051
R I
NA 49
CON MARCHA: DISPOSITIVO

BUENOS AIRES, DIC. 9 (NA) -- UN DISCRETO DISPOSITIVO POLICIAL SE MONTO ESTE MEDIODIA EN LA PLAZA DE MAYO Y SUS ALREDEDORES, CON MOTIVO DE LA «MARCHA DE LA RESISTENCIA» ANUNCIADA POR TRES ENTIDADES DE DERECHOS HUMANOS.

NO SE PUDO PRECISAR SI ESTE OPERATIVO SIGNIFICA QUE SE IMPEDIRA EL INGRESO AL PASEO PUBLICO DE LAS MADRES DE PLAZA DE MAYO, LOS FAMILIARES DE DETENIDOS Y DESAPARECIDOS POR RAZONES POLITICAS Y DE LAS ABUELAS DE PLAZA DE MAYO, ENTIDADES ORGANIZADORAS DEL ACTO.

SOBRE EL CARACTER DEL DISPOSITIVO SE RECOGIERON VERSIONES CONTRADICTORIAS ENTRE LOS AGENTES DE LA POLICIA FEDERAL APOSTADOS EN EL LUGAR.

MIENTRAS ALGUNOS SENALARON QUE TENIAN ORDEN DE NO DEJAR INGRESAR A NADIE A LA PLAZA DESPUES DE LAS 15, OTROS SE LIMITARON A DECIR QUE NO PODIAN SUMINISTRAR NINGUNA INFORMACION.

EL DEPARTAMENTO DE POLICIA INFORMO, A TRAVES DE UN COMUNICADO DIFUNDIDO AYER, QUE NO SE HABIA PEDIDO AUTORIZACION PARA REALIZAR EL ACTO.

RECORDO ASIMISMO LA VIGENCIA DE LAS NORMAS LEGALES QUE REGLAN EL DERECHO DE REUNION, PERO NO INDICO EXPRESAMENTE QUE LA MARCHA HUBIERA SIDO PROHIBIDA.

EN LAS CALLES ALEDANAS A LA PLAZA DE MAYO SE UBICARON ESTA MANANA ALGUNOS CARROS DE ASALTO Y PATRULLEROS, AL TIEMPO QUE SE REFOZARON LAS GUARDIAS EN TODA LA ZONA.

DETRAS DE LA CASA DE GOBIERNO, EN LA PLAZA COLON, SE OBSERVO LA PRESENCIA DE OTROS CARROS DE ASALTO, UNA AUTOBOMBA Y UNA UNIDAD DE LA BRIGADA DE EXPLOSIVOS DE LA POLICIA FEDERAL.

LA CICULACION POR LA PLAZA DE MAYO, HASTA PASADAS LAS 12, ERA ABSOLUTAMENTE NORMAL.

cpm Centro de Documentación y Archivo Comisión Provincial por la Memoria

T. A.
9 - 12 - 82

Marcha a Plaza de Mayo

La Policía Federal anunció ayer que "no ha sido presentada solicitud alguna" para la realización de un acto o reunión pública los días 9 y 10 del corriente en la Plaza de Mayo o sus adyacencias.

La información fue suministrada a través de un comunicado que señala la intención de grupos de derechos humanos de realizar una "marcha de resistencia" de 24 horas de duración en la Plaza de Mayo en demanda de la aparición con vida de los desaparecidos. Agrega el comunicado que está en "plena vigencia" la ley 20.120 "que regla el derecho de reunión".

Consultadas fuentes policiales indicaron que el acto "no está permitido porque no se solicitó la debida autorización".

Tiempo también recabó la opinión de los "familiares de desaparecidos y detenidos por razones políticas", quienes junto a las "madres y abuelas de Plaza de Mayo", realizarán la "marcha de la Resistencia". Las señoras Lilia Yons de Orfano y Catalina de Guagnini, miembros de la comisión de familiares, afirmaron que no habían solicitado el permiso "porque cada vez que lo hacemos la policía lo deniega". Sostuvieron que la marcha del día 9 –que durará 24 horas– alrededor de la Pirámide de Mayo y la movilización del día 10 al Congreso "se llevarán a cabo con permiso o sin él, como siempre lo hemos hecho".

Las tres organizaciones aseguran que podrán movilizar aproximadamente a 20 mil personas entre los dos días.

Cabe agregar que estos nucleamientos defensores de los derechos humanos estarán presentes el próximo 16 de diciembre en la movilización convocada por la Multipartidaria.

cpm Centro de Documentación y Archivo Comisión Provincial por la Memoria

LP 11-12-82

Finalizó en el Congreso, sin que hubiera incidentes, la "Marcha de la resistencia"

La fotografía muestra la cabeza de la manifestación a su llegada frente al edificio del Congreso, donde una buena cantidad de personas se retiró y el resto siguió con sus carteles por la avenida Callao hasta Córdoba. Allí unas mil personas cumplieron la orden de dispersarse

Con algunos incidentes que no pasaron a mayores, ocurridos el jueves al comenzar la manifestación concluyó ayer por la tarde, con un desplazamiento desde avenida de Mayo y Perú hasta la plaza del Congreso, la denominada "Marcha de la Resistencia" organizada por las entidades denominadas "Abuelas de Plaza de Mayo", "Familiares de Detenidos y Desaparecidos por Razones Políticas" y "Madres de la Plaza de Mayo", en reclamo por "la aparición con vida de los detenidos-desaparecidos".

El acto, que se inició a las 15.30 de anteayer, en forma ininterrumpida, en el tramo comprendido por las calles Perú y Chacabuco, por la avenida de Mayo, en razón de un férreo dispositivo policial que impidió el acceso previsto por los organizadores a la plaza de Mayo, contó, con variantes a distintas horas, de unas 600 personas efectuando la ronda, cantando estribillos y consignas, y una cantidad similar que desde las aceras observó el accionar de los manifestantes y en algunos pasajes se adhirió a éstos batiendo palmas, entonando cánticos o explicando las causas que consideraban justificativas para la demostración que se cumplía en el lugar.

Las principales variantes mencionadas se observaron cerca de la medianoche, al retirarse muchos participantes, y a la salida del sol, cuando retornaron a integrar la ronda.

Por su parte la Policía Federal no cejó durante casi 36 horas en aplicar el operativo de control para las personas que pudieran acceder a la plaza de Mayo, produciendo en el interin dos relevos completos del personal del Cuerpo Guardia Infantería, Cuerpo Policía Montada, Cuerpo Policía de Tránsito, y efectivos de la Dirección General de Comisarías, todos dependientes de la Dirección General de Orden Urbano.

La marcha final hacia el Congreso se inició desde la avenida de Mayo al 800 y finalizó en la esquina de la avenida Callao y Rivadavia, luego de que una compacta columna calculada en 4.000 personas, efectuara el recorrido de diez cuadras en poco menos de una hora.

Durante la noche

A las 23.30 en punto, las personas que estaban girando en la avenida de Mayo interrumpieron sus cánticos y batir de palmas. La marcha prosiguió en silencio —eran unas 400 personas—, hasta la medianoche, en que desde una playa de estacionamiento ubicada en la avenida al 600, salió un grupo de personas portando unas 30 antorchas encendidas. La columna, donde muchas mujeres avanzaban llevando extensos paños blancos, con fotografías adheridas y nombres de personas desaparecidas, entonó en las primeras horas de la madrugada los estribillos "Y lloren los cobardes, la plaza es de las madres" y "se va a acabar, se va a acabar la costumbre de matar".

Para ese entonces en la esquina sudoeste de Perú y la avenida de Mayo, junto al cordón de la acera, se implementaron cuadradones montados, que al llegar al centro relevaron a los que cumplieron servicio desde el mediodía del jueves. Iguales recambios efectuó la C.G.I. y las brigadas de comisarías.

Cerca de la una de ayer, varios jóvenes llegaron con bidones de agua y vasos plásticos, para dar de beber a los que cumplían la gigantesca ronda.

Minutos después, los más jóvenes entonaron el estribillo 'A luchar, a luchar, las madres son ejemplo de la lucha popular", grupo éste que recibió orden de callarse por parte de los organizadores.

Otros núcleos de personas, con evidentes signos de cansancio, en especial mujeres, comenzaron a sentarse en los cordones de las aceras y en los umbrales de las puertas en avenida de Mayo al 600, donde los comercios estaban cerrados.

A la 1.30 los manifestantes acercaron pequeña zorra, que llevaba una figura representando a la estatua de la Libertad con una antorcha que fue trasportada desde la calle Chacabuco y estacionada frente a la valla policial, donde recrudecieron los estribillos y consignas contra el gobierno.

Sin que la policía cediera un paso en sus posiciones frente a los manifestantes, y sin que éstos dieran motivo alguno para la represión, unas 350 personas giraron en el sector durante toda la noche, alternando los cánticos, con algunos silencios, y cambiando varias veces el sentido de giro.

A la mañana

Cuando nutridos grupos de trabajadores se desplazaron hacia sus labores, después de las 7, especialmente por Florida, diagonal Norte, diagonal Sur y avenida de Mayo, se encontraron con que el dispositivo policial no les permitía ingresar al perímetro vedado, sin exhibir alguna credencial o justificar con documentos su necesidad de acceso.

Los agentes fueron un tanto más flexibles que en la tarde del jueves y en muchos casos con una breve explicación, obreros y empleados pudieron cruzar hacia la plaza de Mayo.

... habían ... ta las líneas de edificación, exhibiendo carteles con sus reclamos, mientras otros repartían un panfleto donde se reproduce una solicitada publicada hace unos meses en un diario de la mañana, que con grandes caracteres tiene impresos los títulos: "¿Para que necesitan la FF.AA. una ley de amnistía?", y "¿Los excesos son 30.000 desaparecidos?". El pie de imprenta corresponde al nucleamiento Madres de Plaza de Mayo.

Frente al puesto sanitario implementado por universitarios platenses, en avenida de Mayo casi esquina Perú, se ubicaron personas que con bidones y botellas con agua de la cual proveían a los que rondaban. En la misma arteria, un par de despachos de bebidas abrieron sus puertas cerca de las 9 y sus instalaciones se vieron colmadas por personas que en general solicitaron desayunos y emparedados con gaseosas.

Pancartas con fotos

A las 11, el número de personas que efectuaban la ronda ascendía a unas 400 que en formación raleada entonaban el estribillo "Vení, vení, canta conmigo, que un amigo vas a encontrar, marcha de la resistencia, la dictadura se va a acabar". Muchos manifestantes y los que estaban formados en fila cerca de la calle Chacabuco portaban pancartas donde habían sido fijadas fotografías en blanco y negro, aproximadamente en tamaño 50 por 60 centímetros, mostrando el rostro de bebés desaparecidos, algunos en brazos de sus padres. Estas pancartas tenían rótulos con la inscripción "Abuelas de Plaza de Mayo" y textos reclamando que sean devueltos a los familiares legítimos.

De la señora Bonafini

Durante la manifestación, en horas de la mañana de ayer, rondaron varios dirigentes pertenecientes a distintas agrupaciones de los derechos humanos, detectándose la presencia en la titular de Madres de Plaza de Mayo, señora Hebe de Bonafini. En una charla con periodistas, expresó que "la Marcha de la Resistencia se cumplió a pesar de la prohibición policial para llegar a plaza de Mayo, lo que demuestra que el pro- ... ban muchas mujeres de edad, algunos niños y bebés, y varios inválidos que se desplazaban en sillas de ruedas. Diez minutos más tarde, se reinició la manifestación, entonándose diversos estribillos y consignas, uno de los más voceados, "la plaza es de las Madres".

Renovados bríos

A las 13, cuando la temperatura ascendía a unos 31 grados, se fueron incorporando a la ronda muchos jóvenes de ambos sexos y algunas mujeres llevando pañuelos blancos sobre sus cabezas. En ese momento un cronista de "La Prensa" pudo apreciar que las que cumplían el giro serían aproximadamente unas 600 personas, que portaban carteles de paño, pancartas y entonaban consignas y estribillos con renovados bríos. Unas doscientas descansaban en bares y sentadas en los cordones de las aceras, y más de trescientos eran curiosos estacionados sobre la acera norte de la avenida de Mayo, quienes observaban la marcha, sin adoptar actitud alguna.

A las 15, los manifestantes que efectuaban el giro, ampliado hasta la calle Piedras, desde Perú, unos 200 metros, sumaban aproximadamente ochocientas personas. Al mismo había ingresado un importante número de jóvenes portando un cartel del Centro de Estudios Legales y Sociales de Derechos Humanos, que motivaron especial atención por parte de oficiales de la Policía Federal ubicados en avenida de Mayo y Chacabuco.

Cuando restaban escasos 20 minutos para iniciarse la marcha final hacia el Congreso, el panorama general era tranquilo, sin que las fuerzas de seguridad efectuaran desplazamientos.

La marcha

La cabeza de la manifestación se estableció frente al 840 de la avenida de Mayo, donde se ubicó la efigie que simbolizaba la Libertad, y las Madres de Plaza de Mayo.

A las 16 se entonó el Himno Nacional y la caravana avanzó a paso lento, mientras la policía iba cortando el

cpm Centro de Documentación y Archivo Comisión Provincial por la Memoria

tografías adheridas y nombres de personas desaparecidas, entonó en las primeras horas de la madrugada los estribillos "Y lloren los cobardes, la plaza es de las madres" y "se va a acabar, se va a acabar la costumbre de matar".

Para ese entonces en la esquina sudoeste de Perú y la avenida de Mayo, junto al cordón de la acera, se implementó una posta sanitaria, que según trascendidos fue implementada por estudiantes de la Facultad de Medicina de la ciudad de La Plata, donde eran atendidos los manifestantes, en su mayoría por lesiones en los pies, manos y efectos del cansancio. Mientras tanto la Policía Federal mantuvo el operativo estructurado desde el comienzo de la marcha, durante toda la noche. Una apretada fila de agentes del Cuerpo Guardia Infantería, cerrando el acceso a la plaza de Mayo a la altura de Perú y detrás efectivos del Cuerpo Policía Montada y agentes de comisarías.

Todo el área en 100 metros alrededor del paseo estuvo estrictamente vedado, y en Rivadavia, entre Reconquista y San Martín, estaban estacionadas unas 50 motocicletas del Cuerpo Policía de Tránsito.

Relevos

Cerca de la medianoche, por la avenida Leandro N. Alem, desde Palermo, se observó la marcha de tres es-

positivo policial no les permitía ingresar al perímetro vedado, sin exhibir alguna credencial o justificar con documentos su necesidad de acceso.

Los agentes fueron un tanto más flexibles que en la tarde del jueves y en muchos casos con una breve explicación, obreros y empleados pudieron cruzar hacia la plaza de Mayo.

Las personas que habían estado rondando durante toda la noche, con renovados bríos retornaron a los cánticos después de las 8,30, aleccionados porque muchos transeúntes se detuvieron en las aceras, para observar sus desplazamientos.

Los manifestantes llevaban envases metálicos de gaseosas ya vacíos, los cuales una vez aplastados servían para ser golpeados —uno en cada mano— en forma de platillos y acompañar rítmicamente sus estribillos.

A las nueve el círculo de giro se amplió exactamente hasta la calle Chacabuco, donde en el centro de la calzada, sobre la avenida de Mayo, colocada sobre una pequeña zorra, quedó ubicada la estatua simbolizando la Libertad, de unos cincos metros de alto, dejada dando frente hacia el Congreso.

A sus costados, grupos de jóvenes formaron una fila has-

ayer, rondaron varios dirigentes pertenecientes a distintas agrupaciones de los derechos humanos, detectándose la presencia en la titular de Madres de Plaza de Mayo, señora Hebe de Bonafini. En una charla con periodistas, expresó que "la Marcha de la Resistencia se cumplió a pesar de la prohibición policial para llegar a plaza de Mayo, lo que demuestra que el problema de los desaparecidos no puede ser ignorado". Afirmó luego que la policía les había hecho un favor, ya que si se hubiera concretado en el paseo, no se habría destacado tanto la magnitud de la reunión.

A las 11 en punto, la señora de Bonafini utilizando un megáfono, indicó que la ronda debía continuar desde ese instante en silencio, disposición que las personas cumplieron instantáneamente.

Descanso

A las 11.20 los organizadores dispusieron un descanso y los manifestantes pasaron del centro de la calzada hacia la acera norte, donde existen a lo largo de la cuadra frondosos árboles. Allí se le suministró a los rondantes agua fresca y emparedados. La temperatura reinante, casi 30º, obligó a tomar el descanso, en especial por la situación agobiante que soportaran desplazamientos.

La marcha

La cabeza de la manifestación se estableció frente al 840 de la avenida de Mayo, donde se ubicó la efigie que simbolizaba la Libertad, y las Madres de Plaza de Mayo.

A las 16 se entonó el Himno Nacional y la caravana avanzó a paso lento, mientras la policía iba cortando el tránsito en las intersecciones hasta plaza de Congreso, donde la columna llegó a las 16,40 entonando los consabidos cánticos y estribillos. Esta manifestación estuvo integrada por unas 4.000 personas. Al llegar a la intersección de la venida Callao y Rivadavia, la presidenta de la organización Madres de Plaza de Mayo, señora Hebe Bonafini, tomó un megáfono e indicó a los asistentes que los objetivos se habían cumplido, agradeció el apoyo prestado y solicitó que los asistentes se retiraran en orden.

Las personas identificadas con los tres nucleamientos organizadores cumplieron tal pedido, pero un nutrido grupo tomó por avenida Callao hacia el norte. Cuando en dos oportunidades hicieron sonar un bombo y comenzaron a cantar la marcha peronista, la gran mayoría los hizo desistir entonando el estribillo "Los desaparecidos, que digan donde están".

Entre el grupo mencionado —unas mil personas— había carteles que indicaban que eran pertenecientes a "Movimiento del Socialismo", Juventud Comunista, Partido del Trabajo y del Pueblo, Unión de Juventudes por el Socialismo, Política Obrera y Juventud Intransigente.

En las intersecciones con Corrientes y Córdoba, por la avenida Callao, fuertes contingentes del Cuerpo Guardia de Infantería impidieron que la columna retomara el camino hacia plaza de Mayo. Detrás de los manifestantes marchaban efectivos policiales en automóviles, carros de asalto y motocicletas y dos escuadrones montados.

En Callao y Sarmiento y la misma avenida con Lavalle, cuando se hicieron sonar sirenas, para lograr que los manifestantes se disgregaran y poder liberar el tránsito, éstos respondieron sentándose en el medio de la calzada y gritando "Libertad, libertad".

A las 18 y siempre seguidos por los guardianes del orden, los integrantes de la columna prosiguieron con rumbo norte aunque en menor número que los que habían salido de plaza Congreso.

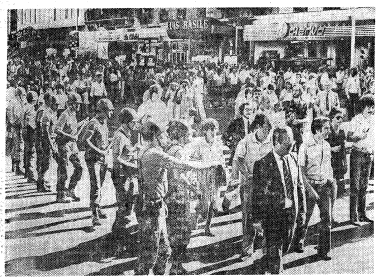

Después de dar por terminada la marcha, un nutrido grupo prosigue manifestando por avenida Callao rumbo al norte, mientras un piquete de la Guardia de Infantería, en la intersección con Corrientes, forma cordón para evitar que los grupos retornen por ésta rumbo a la plaza de Mayo

Un informe sobre la organización

La jefatura de la Policía Federal dio a conocer ayer a las 18 una nómina de agrupaciones que participaron de la denominada "Marcha de la Resistencia", efectuada desde la intersección de Chacabuco y avenida de Mayo, hasta la plaza del Congreso. Según el comunicado éstas fueron:

Movimiento Pacifista no Violento, Juventud Peronista "Intransigencia", Unión Juventudes por el Socialismo, Partido Comunista Revolucionario, Juventud Socialista, Movimiento al Socialismo (MAS), Juventud del Partido Intransigente, Juventud Peronista (Zona Oeste), Partido Socialista de los Trabajadores, Federación Juvenil Comunista, Política Obrera, Partido del Trabajo y del Pueblo, Resistencia Anarquista y Centro de Estudiantes de Psicología.

cpm Centro de Documentación y Archivo Comisión Provincial por la Memoria

Quince mil personas en la culminación de la Marcha de la Resistencia

Imponente clamor por

Han transcurrido ya 24 horas de ininterrumpida marcha. Larga vigilia, elevada temperatura, tensión nerviosa provada por la emotiva circunstancia vivida no arredraron a madres y abuelas de Plaza de Mayo. El clamor fue permanente

Unas 15.000 personas marcharon hacia el Congreso luego de finalizar la Marcha de la Resistencia convocada por las Madres de Plaza de Mayo, Abuelas de Plaza de Mayo y Comisión de familiares de detenidos-desaparecidos por razones políticas.

El acto tuvo una duración de 24 horas y consistió en una marcha ininterrumpida que, se había previsto realizar en la Plaza de Mayo pero la policía con un enorme operativo impidió el acceso a la misma. Por razón los manifestantes realizaron su ronda en la intersección de Perú y Avenida de Mayo marchando y entonando cánticos y consignas sobre los desaparecidos y de repudio al gobierno militar.

La marcha y su culminación tuvo precisamente la característica de ser un acto antidictatorial debido a las consignas que se entonaron. Entre las más escuchadas estuvieron: "Lucha mi pueblo lucha, lucha de corazón, sin militares ni policía vamos a vivir mejor" y "Se va a acabar, se va a acabar, esa costumbre de matar".

A pesar del intenso calor no decayó en ningún momento el entusiasmo de los participantes durante la realización de la protesta. Para ello contaron con la colaboración de personas que se acercaban para llevar café o alimentos y también la solidaridad de numerosos comerciantes que hacían entrega de comida en forma gratuita a las madres.

Durante toda la noche se renovaron las expresiones de apoyo a la marcha, las que alcanzaron su momento más importante cuando una columna de Intransigencia y Movilización se hizo presente en el lugar portando antorchas e hicieron entrega de una flor a cada madre como ofrenda simbólica por el familiar desaparecido.

Numerosas agrupaciones estudiantiles, partidos políticos y

Calr popular en la Marcha de la Resistencia. El apoyo de un multitud de jóvenes fue constante a lo largo de toda la jornada

Nicolaides fue interpelado

LIMA (AP). — Un grupo de parlamentarios izquierdistas emplazaron ayer al jefe del Ejército argentino, general Cristino Nicolaides, quien se encuentra de visita oficial en Perú, para que "informe públicamente" sobre la situación de estudiantes peruanos desaparecidos en la Argentina entre 1976 y 1979.

El senador Ricardo Nazuri y otros diputados y senadores, sostuvieron que Nicolaides "deberá dar ese informe por respeto al pueblo peruano", para añadir luego que "queremos una respuesta categórica que satisfaga a centenares de familiares angustiados". Por su parte, el general Nicolaides ofreció dar respuesta a las preguntas durante el día de hoy, en una conferencia de prensa.

Otro aspecto de la permanencia en este país del jefe militar argentino, estuvo configurado por la imposición de la Orden del Sol, máxima distinción que confiere el gobierno del Perú.

Al agradecer el gesto, puntualizó Nicolaides que aspira a "una América latina unida y solidaria, que sea capaz de demostrar madurez política y que exija su inserción relevante en el concierto mundial, con capacidad de complementación efectiva". □

Se reunirán en enero

Bignone con Figueiredo

"El presidente João Figueiredo, de la República Federativa del Brasil, y el presidente Reynaldo Bignone, de la Nación Argentina, mantendrán un encuentro de trabajo el próximo día 13 de enero en Puerto Meira, Brasil", anunció ayer un escueto comunicado emitido simultáneamente por las cancillerías de ambos países.

No obstante, fuentes del Palacio San Martín dejaron trascender que el objetivo principal de esa reunión será la firma de los documentos bilaterales para la construcción del puente internacional que unirá las ciudades de Puerto Meira e Iguazú.

Los mismos voceros precisaron, por otra parte, que la reunión no se prolongará más de seis horas, las que se cumplirían en una sola jornada.

Por su parte, la Cancillería brasileña no proporcionó mayores detalles, emitiendo exclusivamente un comunicado muy semejante al emanado del Palacio San Martín. □

Al ratificar la "Jornada de Reconciliación"

Declaración de los obispos

Por disposición del Episcopado Argentino, se realizará el próximo 19 una "Jornada de Reconciliación", que consistirá en una misa celebrada en todas las parroquias del país para pedir por las víctimas de "la lucha antisubversiva y el terrorismo" y por los caídos en la guerra de las Malvinas, tanto argentinos como británicos.

El organismo eclesial emitió un mensaje, que deberá ser leído en todos los templos, en el que exhorta a los fieles al perdón, basado en la "justicia y el amor".

"Nuestra Patria ha padecido numerosos desencuentros, enfrentamientos y desgarrones —expresan los obispos en un párrafo de la declaración. No es camino de solución ni cristiano seguir echándonos mutuamente culpas, es necesario frenar definitivamente el resentimiento y aceptar cada uno su parte de responsabilidad en las graves faltas y desaciertos del pasado."

Los obispos, quienes a través de su Equipo de Pastoral Social intentan concretar este llamado, afirman que "cada uno desde su función, cualquiera que sea, ha de preguntarse si hay algún rencor o ánimo de venganza en su espíritu. Es necesario clarificar nuestra inteligencia y purificar nuestro corazón".

Tras señalar que "el perdón y la reconciliación suponen arrepentimiento y conversión", los prelados advierten que "el cristiano no es un pacifista meramente emocional o utilitarista que margine los valores de la verdad y la justicia".

"Por el contrario —añaden—, es un constructor de la paz, que porque cree en Dios Creador y en Cristo Salvador, cree en el hombre y en su permanente posibilidad de redención."

La declaración, manifiesta más adelante que "toda realización nacional que no parta del principio del mutuo perdón y del deseo de no excluir a nadie del esfuerzo común, lleva en sí misma el germen del fracaso".

"Por eso mismo —dice el documento—, queremos, unidos en comunidad de oración en nuestros templos como un solo pueblo de Dios, y como signo de plegaria ante El, rogar por todos los muertos, por aquellos por quienes alguna familia en la Patria llora, y también porque somos cristianos y valamos de amar de verdad, vamos a rezar por quienes mueren enfrentando a los argentinos."

Los obispos concluyen con un ruego: "Que a todos alcance la misericordia de Dios y a los que peregrinamos en el mundo, el Señor conceda, con su amor, el perdón de nuestras culpas, y el saber trabajar por la paz, la unión y la prosperidad de todos los argentinos". □

cpm Centro de Documentación y Archivo Comisión Provincial por la Memoria

desaparecidos

otras entidades hicieron llegar su solidaridad y apoyo a los objetivos de la Marcha, que eran "la aparición con vida de los detenidos-desaparecidos; juicio a los culpables; anulación de las condenas de los consejos de guerra y en adhesión al Día Universal de los Derechos Humanos.

Los carteles reclamaban por la aparición con vida de detenidos-desaparecidos de Chile, Uruguay y Paraguay, además de otros de Lomas de Zamora, La Plata, Quilmes-Varela-Berazategui y de a zona oeste.

El despliegue policial convulsionó el microcentro al clausurar prácticamente una zona de 12 manzanas en el sector vecino a Plaza de Mayo y convirtió a ese sector en una tierra de nadie por el que no circulaban medios de transporte ni se permitía el acceso.

A medida que se acercaba la hora de finalización de la demostración crecía el entusiasmo de los manifestantes que, a pesar de llevar casi un día de caminata continua, redoblaron cánticos tales como "libertad, libertad", "se va a acabar la dictadura militar", "a luchar, a luchar, las madres son ejemplo de la lucha popular" mientras centenares de nuevos manifestantes se sumaban a la marcha.

Una posta sanitaria integrada por voluntarios y miembros del Centro de Estudiantes de la Facultad de Medicina de La Plata sumaban su acción para atender a quienes debido al esfuerzo de tantas horas, la elevada temperatura y avanzada edad, requerían de su auxilio.

A las 16 una verdadera ovación saludó el cumplimiento de las 24 horas de marcha y con las Madres de Plaza de Mayo a la cabeza se fue integrando la columna que se dirigió hacia el Congreso. En esos momentos ya eran más de 10.000 los manifestantes que desfilaban entre numerosas expresiones de solidaridad desde los balcones de Avenida de Mayo por medio de aplausos y voces de aliento que acentuaban el griterío de los participantes. Muchos de éstos hacían flamear pancartas de la Juventud Peronista de Lomas de Zamora, Partido del Trabajo y del Pueblo y un enorme cartel con la leyenda "A la fuerza brutal de la antipatria, opondremos la fuerza popular organizada. Evita".

Momento culminante. La columna se acerca a la Plaza de los dos Congresos. Quince mil personas manifestaron en orden

En el Congreso, un despliegue de efectivos policiales tenía como objetivo impedir el acceso en la zona tal como lo habían hecho con la Plaza de Mayo.

Al llegar a la intersección de Rivadavia y Callao, luego de 25 horas de continua marcha, la multitud entonó el Himno Nacional y se desconcentró. □

Centro de Documentación y Archivo Comisión Provincial por la Memoria

Hubo una compacta marcha reclamando por los desaparecidos

Coincidiendo con el Día de los Derechos del Hombre, millares de personas culminaron ayer la Marcha de la Resistencia manifestando, a lo largo de 11 cuadras, desde las proximidades de la Plaza de Mayo hasta la Plaza de los Dos Congresos. Se reclamó por la aparición con vida de las personas desaparecidas, el desmantelamiento del aparato regresivo y la libertad de los presos políticos y gremiales

Una compacta columna de manifestantes —que algunos cálculos hacen oscilar entre 5 y 7 mil personas— culminó ayer a las 17 la denominada **Marcha de la Resistencia**, que había iniciado a media tarde del jueves, con una caminata desde **Avenida de Mayo y Perú hasta la Plaza de los Dos Congresos**, a lo largo de la cual exigieron al gobierno militar explicaciones sobre los **"detenidos-desaparecidos"**, el **desmantelamiento del aparato represivo** y la **libertad de todos los presos políticos y gremiales.**

Las entidades organizadoras —**Madres de Plaza de Mayo, Abuelas de Plaza de Mayo y Familiares de desaparecidos y detenidos por razones políticas**— habían previsto realizar la exteriorización frente a la Casa de Gobierno, pero el riguroso operativo policial montado en las primeras horas del jueves impidió ese propósito.

"Sin embargo —explicó ayer la presidenta de Madres de Plaza de Mayo, **Hebe de Bonafini**— la actitud oficial de impedir el acceso a la plaza favoreció nuestros propósitos. En lugar de circunscribir la manifestación, lo que hizo la policía con su despliegue impresionante fue paralizar el microcentro y demostrar que el Gobierno está profundamente preocupado por el problema de los desaparecidos."

La demostración estuvo rodeada de tensión desde su comienzo, ya que decenas de policías a pie, a caballo y en vehículos, con brigadas lanzagases, tendieron un cerco en doce cuadras a la redonda de la Plaza de Mayo, no obstante lo cual a lo largo de casi 26 horas de marcha solo se registraron algunas escaramuzas, sin que se practicaran detenciones.

La protesta fue dada por finalizada por las entidades organizadoras aproximadamente a las 17, en la intersección de las avenidas de Mayo y Callao. Pese a ello, algunas delegaciones de juventudes políticas —peronistas, intransigentes y socialistas— prosiguieron con sus cánticos por la última arteria hasta llegar a la avenida **Córdoba, donde se dispersaron.**

Varios hechos conmovedores pudieron apreciarse a lo largo de la marcha. Un sacerdote de la **orden** de los franciscanos, de nombre **Antonio,** no cesaba de dar vueltas pese a **sufrir** una artrosis en la **cadera.** La **señora** de Bonafini —como **mucha otras mujeres** de edad avanzada— **tenía los** pies ampollados y vendados, lo que no les impedía andar y manifestarse con energía a través de un megáfono. Dos niños, uno de 7 y otro de 5 años, caminaban arrastrando los pies, acompañados de su madre, exhibiendo un tela en la que se leía: **"Que aparezca con vida mi papá, Orlando Galván".**

En varias oportunidades se intentó romper el vallado policial existente en Avenida de Mayo y Perú al grito de **"la Plaza es de las madres y no de los cobardes",** pero como se produjeron forcejeos y no se logró tal propósito, los organizadores decidieron hacer partir la columna, a las 16, hacia el edificio del Congreso. Algunos de los renovados estribillos que pudieron escucharse fueron los siguientes: **"Ni olvido, ni amnistía, aparición con vida"; "Se va a acabar, se va a acabar, esa costumbre de matar"; "Veni, veni, cantá conmigo, que un amigo vas a encontrar, que en esta marcha de resistencia, la dictadura se va a acabar"; "Con vida los llevaron, con vida los queremos" y "A luchar, a luchar, las madres son ejemplos de la lucha popular".**

Al hacer una evaluación de la manifestación, **el ex subsecretario de Educación, Emilio Mignone** —actualmente miembro de una organización **defensora de los derechos humanos**— dijo que la población "está **tomando conciencia de la situación** de los **detenidos-desaparecidos y que es** perfectamente posible una explicación oficial, **ya que los servicios de inteligencia** tienen **todos los detalles y precisiones de personas detenidas** que ahora figuran como desaparecidas".

"El drama que vive hoy la Argentina —aseguró— **es la consecuencia de esa determinación, que desde el punto moral es inaceptable y, desde el punto de vista político, coloca a las Fuerzas Armadas en un callejón sin salida."**

Casi **al término del acto,** mientras se entonaban las estrofas del Himno Nacional, un periodista de la revista "Mate Amargo" protagonizó un incidente con un policía. El agente agredió con un bastón de goma al hombre de prensa, pero un subcomisario puso brusco fin a la acción al tomar de los brazos a su subordinado introduciéndolo a empellones en un patrullero que se alejó del lugar, mientras se producía la reacción de los manifestantes.

En un comunicado oficial **la Policía Federal informó ayer que participaron de** la Marcha de la Resistencia las **siguientes** entidades: Movimiento Pacifista No Violento; Juventud Peronista (Intransigencia); Unión Juventudes por el Socialismo, Partido Comunista Revolucionario; Juventud Socialista; Movimiento al Socialismo; Juventud del Partido Intransigente; Juventud Peronista (Zona Oeste), Partido Socialista de los Trabajadores; Federación Juvenil Comunista; Política Obrera; Partido del Trabajo y del Pueblo; Resistencia Anarquista y Centro de Estudiantes de Psicología.

Curiosamente, el documento policial no mencionó a ninguna de las tres entidades que convocaron a la marcha.

Varias madres, por otra parte, denunciaron haber sido seguidas en la noche del jueves hasta sus domicilios por automóviles particulares, cuyos ocupantes ejercieron actos intimidatorios.

Pablo Zaldo

Madres de Plaza de Mayo portan carteles con retratos de niños cuya desaparición ha sido denunciada desde 1976.

cpm Centro de Documentación y Archivo Comisión Provincial por la Memoria

DENUNCIA DE MADRES DE PLAZA DE MAYO

Una mujer que participó de la denominada **"Marcha de la resistencia"** denunció que ayer a la madrugada, cuando regresaba circunstancialmente a su domicilio para descansar fue perseguida e intimidada por los ocupantes de un automóvil sin chapas patente.

La denunciante, **Elizabeth Revainera de Carreras**, miembro del grupo de familiares de detenidos y desaparecidos, afirmó también que al llegar a su residencia comprobó que habían sido pegados en el frente numeroso carteles con leyendas adversas a las entidades defensoras de Derechos Humanos.

Otras mujeres que participaron de la manifestación de protesta que se desarrolló en un tramo de la Avenida de Mayo aseguraron que también comprobaron que en sus domicilios habían sido colocados carteles y habían sido pintados sus nombres con la inscripción **"Madre de terrorista"**.

Se trata de las integrantes del grupo **"Madres de Plaza de Mayo"**, **Hebe de Bonafini** presidenta de la entidad y **Nidia de Andreani**, que vive a una cuadra de la casa de Gobierno de La Plata.

Por su parte, la señora de Carreras relató que alrededor de la 1.30, cuando llegó a la intersección de Las Heras y Pueyrredón para dirigirse a su domicilio, comprobó que aguardaba en el lugar un Ford Falcon blanco sin chapa con unas 5 personas a bordo y que de inmediato se puso en marcha para seguir el camino que ella estaba recorriendo.

La señora de Carreras dijo que ante el temor que le causó esa situación, decidió cruzar la plaza ubicada allí en lugar de caminar por la acera, pero cuando se disponía a hacerlo el chofer del automóvil subió el vehículo también al perímetro de esa plaza.

La denunciante dijo que **"yo me puse a correr por la plaza y en ese momento pasó un patrullero, a marcha muy lenta, pero quienes viajaban en el no intervinieron"**.

Posteriormente marchó hasta el edificio donde vive, en Pacheco de Melo al 2.000.

Centro de Documentación y Archivo Comisión Provincial por la Memoria

Felipillo Interesado en sus Compatriotas

MADRID, 10 (AP).— Fuentes gubernamentales dijeron hoy que el jefe del gobierno, el socialista **Felipe González,** se va a interesar **"de inmediato"** por la situación de sus compatriotas desaparecidos en **Argentina.**

Los informantes dijeron que su intervención le fue sugerida anoche en un programa de televisión por una representante de la organización **"Madres de la Plaza de Mayo"**, un grupo argentino integrado por familiares de los desaparecidos en ese país.

González reaccionó diciendo: **"naturalmente que voy a interesarme de inmediato por la situación de los desaparecidos de nacionalidad española con objeto de cooperar a la rápida solución del problema".**

cpm Centro de Documentación y Archivo Comisión Provincial por la Memoria

JOLARA PEDIR POR LOS DESAPARECIDOS+.
SIGUE
EC:1020

UUVJC 00666
A019
R I
NA 18
BUENOS AIRES SEGUNDO AGREGADO MARCHA XXXX DESAPARECIDOS.

POR ADOPTAR ACTITUDES +NO COINCIDENTES CON LOS OBJETIVOS DE LA MARCHA+, LOS FAMILIARES DE DESAPARECIDOS INVITARON A RETIRARSE A INTEGRANTES DEL MOVIMIENTO NO VIOLENTO, LOS QUE ACATARON LA SUGERENCIA TRAS ALGUNOS CABILDEOS.
LUEGO DE LOS FORCEJEOS ENTRE POLICIAS Y MANIFESTANTES EN EL COMIENZO DEL ACTO, LAS ALTERNATIVAS DE ESTE FUERON SIN INCIDENTES DE NINGUN TIPO.
LAS CONSIGNASN A SOLICITUD DE LAS MADRES, SE ORIENTARON FUNDAMENTA LMENTE
A PEDIR POR LOS DESAPARECIDOS, AUNQUE NO DEJARON DE ESCUCHARSE OTRAS DE CONTENIDO POLITICO.
JNC1015

Centro de Documentación y Archivo Comisión Provincial por la Memoria

JOSE ALFREDO MARTINEZ DE HOZ.

LA REIMPLANTACION DE ESTE GRAVAMEN AL TRABAJO FUE PROPUESTA POR EL RENUNCIADO SECRETARIO DE HACIENDA ALDO DUCLER, CON EL OBJETO DE ELEVAR EL INGRESO DE LA TESORERIA, FUERTEMENTE DETERIORADO DESDE OCTUBRE DE 1980 CUANDO EL APORTE PATRONAL FUE ELIMINADO.

EN EL PALACIO DE HACIENDA SE CONSIDERA COMO UN +VERDADERO FRACASO+ EL REGIMEN ACTUAL YA QUE DEBILITO SENSIBLEMENTE EL INGRESO DE LAS CAJAS DE PREVISION Y NO (RPT NO) LOGRO AUMENTAR EL SALARIO DE LOS TRABAJADORES COMO ESTABA PREVISTO.

SIGUE

RGF 1930

INVALID COMMAND NA0131 01966
A138

R I

NA 131

BUENOS AIRES AGREGADO A IMPUESTOS X X X PREVISTO.

EN AQUEL MOMENTO EL GOBIERNO DEL EX-PRESIDENTE JORGE VIDELA ELIMINO EL APORTE PATRONAL PREVISIONAL, PARA QUE LAS EMPRESAS DEDIQUEN ESOS FONDOS A MEJORAR LOS SALARIOS DE SUS EMPLEADOS.

LA INSTRUMENTACION DE ESTE GRAVAMEN SE APLICARA A TRAVES DE UN REGIMEN POR EL CUAL LOS EMPRESARIOS AL PAGAR EL IMPUESTO AL TRABAJO, CANCELARIAN PARTE DE LAS OBLIGACIONES DEL IMPUESTO AL VALOR AGREGADO.

OTRO PROYECTO EN ESTUDIO INCLUYE LA EXIMICION DE LA NECESIDAD DE NO (RPT NO) IDENTIFICAR IMPOSITIVAMENTE EL ORIGEN DE LOS FONDOS DESTINADOS A LA CONSTRU DE VIVIENDAS.

Centro de Documentación y Archivo Comisión Provincial por la Memoria

SALTO RID 16-12

MEMORANDO

PARA INFORMACION DEL SR. DTOR GENERAL INTELIGENCIA .L.PLATA

PRODUCIDO POR JEFE DELEGACION IGIA . LA PLATA .-

L. PLATA . 15 Diciembre de 1982

Cite Extr. 103

ASUNTO: S/ Información.-

Adjunto al presente elevo al Sr. Director, información producida por Delegación de Inteligencia La Plata.-

FELIPE LAZARO ROMERO
Comisario
Jefe Deleg. Igia. LA PLATA

104-104

Centro de Documentación y Archivo Comisión Provincial por la Memoria

ASUNTO: Producir informe.-

Llevo a conocimiento del señor Director General que en la fecha, aproximadamente cuarenta mujeres pertenecientes a las Madres de Plaza de Mayo, se reunieron en Plaza San Martín de esta ciudad, siendo alrededor de las 15.30 horas, donde procedieron a dar vueltas al monumento central. Posteriormente se dirigieron hacia la Iglesia San Ponciano, para luego retirarse aproximadamente a las 17 horas, sin producirse desórdenes.-

Cabe destacar que en la oportunidad repartieron en mano los panfletos que se adjuntan.-

D.G.I.P.B.A., Deleg. La Plata, Dic. 15 de 1982.-

Centro de Documentación y Archivo Comisión Provincial por la Memoria

SOLICITADA

¿CONCILIACION?

En horas decisivas para el país, las Madres de Plaza de Mayo consideramos llegado el momento de instar a una reflexión que conduzca a la ciudadanía a una toma de posición DEFINIDA sobre el tema de los "detenidos-desaparecidos" tema que atañe a todos los argentinos porque pone en tela de juicio valores universales sin los cuales se hace imposible toda convivencia civilizada.

Muchos años de dolor y lucha nos autorizan A REPUDIAR FORMULAS "CONCILIATORIAS" que constituirían endebles soportes para el porvenir de la Nación puesto que LA IMPUNIDAD DE HOY, AVALARA, SIN DUDA, LA IMPUNIDAD DE MAÑANA.

Las Fuerzas Armadas se rehúsan a revisar los hechos ocurridos durante la llamada "lucha antisubversiva" a la vez que pretenden justificarla como "legítima defensa".

Se niegan a dar respuesta sobre el destino de los miles y miles de "detenidos-desaparecidos" e intentan pactos de olvido desde los más altos niveles del poder urgiendo a que se CIERREN LOS OJOS PARA PODER MIRAR HACIA ADELANTE, paradójica propuesta que de ser aceptada conducirá a un PACTO DE CIEGOS, ESPERANZADOS en que el pueblo argentino sufra UN REPENTINO ATAQUE DE AMNESIA y se transforme en un REBAÑO DE COMPLICES.

¿Qué "conciliación" honorable y justa puede darse sobre estas bases?

¿Qué ciudadano con una mínima conciencia ética o meramente con cierto instinto de conservación se atreverá a trabajar y proyectar el destino de sus hijos en un país cuyos dirigentes se avengan a pactos macabros?

¿Qué ciudadano se puede sentir seguro en un país en el cual se ha comprobado la inoperancia del Poder Judicial a pesar de los más graves crímenes ocurridos en la Argentina?

¿QUIENES SERIAN ENTONCES LOS FUTUROS CONDUCTORES DEL DESTINO DEL PAIS?

¿Aquellos que habiendo silenciado la verdad y negociado la justicia carecen de toda autoridad moral?

¿Aquellos que habiendo buscado "coincidencias" con los responsables de diabólicos planes de represión carecen de toda autoridad para guiar espiritualmente al pueblo argentino?

La soberbia ignora sistemáticamente las consecuencias de sus actos y por eso ignora que UN PUEBLO SIN FE Y SIN ESPERANZA "CAMINA AMORTAJADO HACIA SU PROPIA SEPULTURA".

Conscientes de la responsabilidad que hoy nos toca como madres y como argentinas, queremos expresar terminantemente nuestra posición.

NO QUEREMOS VENGANZA. NO QUEREMOS MAS BARBARIE NI HORROR. Para nosotras no son palabras, los hemos sufrido en la carne de nuestros hijos, que es nuestra propia carne.

PEDIMOS VERDAD
PEDIMOS JUSTICIA
PEDIMOS CORDURA

Luchamos por la vida de nuestros hijos, por la de todos los hijos del país y la de las futuras generaciones.

Apelamos por último, en esta hora aciaga, a las FUERZAS SANAS DE LA NACION, a sus Instituciones y a todos los sectores representativos del quehacer nacional para que no accedan al llamado a una "CONCILIACION" falaz basada en una COMPLICIDAD que atenta contra la salud moral del pueblo, la dignidad de la Nación y la supervivencia misma del ser humano como tal.

MADRES DE PLAZA DE MAYO

cpm Centro de Documentación y Archivo Comisión Provincial por la Memoria

16-12-82

FACTOR SUBVERSIVO

1.935) LA PLATA - MADRES DE PLAZA DE MAYO

Como es habitual los días miércoles, en la víspera, a - partir de las 15.50 hs., se reunieron frente al monumento de Plaza San Martín, aproximadamente 50 mujeres pertenecientes al grupo, las que -/ luego de dar vueltas alrededor del monumento, se dirigieron a la Parroquia San Ponciano, permaneciendo en el lugar hasta las 17.30 hs..-

Es de hacer notar, que en el Atrio de la Parroquia, hicieron entrega a los transeúntes que pasaban por el lugar, copias xerográficas de una publicación aparecida en diario "Clarín" de fecha 21 - de noviembre ppdo., titulada "CONCILIACION", en cuyo texto reiteran -/ sus habituales reclamaciones.-

ORIGEN: Medios Propios.-
VALORIZACION: A - 1.-

///

Centro de Documentación y Archivo Comisión Provincial por la Memoria

Carpeta Rio 16-02

DIRECCION GENERAL DE SEGURIDAD

VOLANTE P.M.D. Nº 3.452

SR. DIRECTOR GRAL. DE INTELIGENCIA:

Llevo a su conocimiento, información -/ producida por la UNIDAD REGIONAL LA PLATA, la que sobre el particular hace saber :

Comunica Cría. La Plata 1ra., que en la fecha, siendo aproximadamente las 15.50 hs. se concentraron frente al monumento del Gral.San Martín, en la Plaza homónina , alrededor de 52 personas de sexo femenino, las mismas son integrantes del Grupo denominado "MADRES DE PLAZA DE MAYO", las nombradas luego de efectuar varias vueltas alrededor del monumento, se desplazaron hacia la iglesia San Geronciano, donde rezaron el Santo Rosario, retirándose del lugar - a las 17,30 hs,sin que se produjeran novedades al respecto.-

Hago constar que las integrantes del -- grupo, fuera de las instalaciones de la parroquía antes enunciada , - hicieron entrega a los transeuntes que pasaban por el lugar de una -- fotocopia de una publicación realizada el día 21 de Noviembre ppdo. - en el diario "CLARIN" titulada " CONCILIACION", elevado anteriormente en informes análogos.-

DIRECCION GENERAL DE SEGURIDAD,Delitos, Diciembre 15 de 1.982.-

CMY
OSI

JORGE LEOPOLDO MENENDEZ
Comisario General
Director Gral. de Seguridad

DISTRIBUIDOR

SR.JEFE DE POLICIA
SR.SUBJEFE DE POLICIA
SR.DTOR.GRAL.DE ICIA.
SR.ASES.MIL.ICIA.
ARCHIVO

Centro de Documentación y Archivo Comisión Provincial por la Memoria

t. N.
16-12-87

Una denuncia de las Abuelas de Plaza de Mayo

(DYN). – Dirigentes del grupo defensor de derechos humanos "Abuelas de Plaza de Mayo" denunciaron que los domicilios de cinco integrantes de la entidad fueron atacados por desconocidos que pintaron leyendas injuriosas en sus frentes y pegaron carteles acusándolas de "madres de terroristas".

La señora Clara Jurado dijo a DYN que su domicilio de la calle Brasil 646 fue pintado en el frente con pintura en aerosol de color rojo con la inscripción "Clara Jurado, madre de terroristas".

Narró que intentó realizar la denuncia en la seccional 14ª de la Policía Federal, pero que el personal de esa dependencia se negó a asentar sus dichos e iniciar una investigación.

"Yo soy abuela de un bebé nacido en cautiverio que supongo no habrá puesto ninguna bomba. Deseo que este calvario termine pronto y pueda recuperar a mi nieto", dijo la señora de Jurado.

La dirigente de las Abuelas de Plaza de Mayo relató que en los domicilios de otras cuatro integrantes del grupo aparecieron pintadas del mismo tenor y carteles pegados. Curiosamente, esos carteles no hacen mención a las dirigentes de las Abuelas de Plaza de Mayo, sino a la presidenta del grupo "Madres de Plaza de Mayo", Hebe de Bonafini, a quien acusan de recibir dinero del exterior.

Las Abuelas de Plaza de Mayo, en cuyos domicilios se produjeron los atentados, son la presidenta del nucleamiento María de Mariani, Nélida Maobro, Clara Jurado, Eva de Castillo Barrios y Ema Bahamonde.

En todos los casos los desconocidos actuaron en horas de la madrugada, según denunciaron las dirigentes de las entidades defensoras de los derechos humanos.

La señora de Jurado anunció que las Abuelas de Plaza de Mayo inaugurarán el próximo 17 del diciembre su local en la calle Montevideo 459, 7° piso.

En el local estarán en exposición las fotos de 104 bebés desaparecidos durante la represión al terrorismo y fotos de mujeres embarazadas que desaparecieron y sobre cuyos hijos no se tuvo ninguna referencia.

Centro de Documentación y Archivo Comisión Provincial por la Memoria

DIRECCION GENERAL DE SEGURIDAD

VOLANTE PMD nº 3516

SR DTOR GRAL ICIA

Llevo a su conocimiento, información producida por la UNIDAD REGIONAL LA PLATA:

Cca la Cría La Plata Ira, que en la fecha -- y siendo las 1530 hs, se hicieron presentes en la plaza San Martín de ésta ciudad, el grupo denominado Madres de Plaza de Mayo habiendo estado compuesto por unas 30(treinta) mujeres, las quedieron vueltas alrededor del monumento al Gral San Martín.

Siendo las 1600 hs se dirigieron hacia la -- Iglesia San Ponciano, sita en Diag 80 y 48 La Plata, lugar éste- en el cual estuvieron hasta las 1700 hs, de donde se retiraron- sin que se produjesen novedades.

DIRECCION GENERAL DE SEGURIDAD, Dpto Op, 22 DIC 82.

HRC

DISTRIBUCION:

SR JEF POL
SR SUBJEF POL
SR DTOR GRAL ICIA
SR AS MIL ICIA
ARCHIVO.

POLICIA DE LA PROVINCIA DE BUENOS AIRES
DIRECCION GENERAL DE SEGURIDAD

JORGE LEOPOLDO MENENDEZ
Comisario General
Director Gral. de Seguridad

JORGE ALVAREZ
Crio. Mayor
Subdirector de Seguridad

104-104

cpm Centro de Documentación y Archivo Comisión Provincial por la Memoria

-. S E C R E T O .-

DIRECCION GENERAL DE INTELIGENCIA

DIRECCION INTERIOR SUR

24 de diciembre de 1982

FACTOR LABORAL

II) ESTABLECIMIENTOS INDUSTRIALES CON SITUACIONES RECESIVAS VIGENTES

PANORAMA EN LA INDUSTRIA

Continúan con reducción de jornadas, licencias y suspensiones para con su personal, 3 establecimientos textiles, 2 metalúrgicos, 1 ladrillero, 1 frigorífico y 1 hotelero. Sobre un total / de 915 trabajadores, afecta a 544.-

FACTOR SUBVERSIVO

479) MAR DEL PLATA - "GRUPOS MADRES DE DESAPARECIDOS"

En la víspera, siendo alas 19.30 horas un grupo de / 200 mujeres que portaban los clásicos pañuelos blancos que las identifican, efectuaron una suelta de globos con tarjetas con los nombres de los familiares desaparecidos en la Plaza San Martín de esta ciudad, efectuando posteriormente una marcha por la calle peatonal San Martín, entonando los siguientes estribillos: "LOS DESAPARECIDOS, / QUE DIGAN DONDE ESTAN"; "CON VIDA LOS LLEVARON, CON VIDA LOS QUEREMOS" y "SE VA A ACABAR, SE VA A ACABAR, LA DICTADURA MILITAR". Desconcentración normal.- Exp. 104-104.-

ORIGEN : Medios Propios
VALORIZACION : A - 1

cpm Centro de Documentación y Archivo Comisión Provincial por la Memoria

104-104 ext.

MEMORANDO

SALIO RIO
23-12-82

PARA INFORMACION DEL SEÑOR DIRECTOR GENERAL DE INTELIGENCIA LA PLATA.-
S/D/.-

PRODUCIDO POR EL JEFE DE LA DELEGACION ICIA LA PLATA
LA PLATA.-

ASUNTO: Elevar información.-

Adjunto al presente , elevo al Sr. Director, información producida por esta Delegación.-

D.G.I.P.B.A.
DELEGACION
LA PLATA

Centro de Documentación y Archivo Comisión Provincial por la Memoria

ASUNTO:Producir informe.-

Llevo a conocimiento del señor Director General que en la fecha,siendo aproximadamente las 15.30 horas,alrededor de 40 mujeres pertenecientes a las Madres de Plaza de Mayo,se reunieron en la Plaza San Martín de esta ciudad,donde dieron vueltas al monumento central de la misma.-

Posteriormente,encolumnadas,se dirigieron hacia la parroquia San Ponciano de esta ciudad,donde permanecieron hasta las 17.00 horas,desconcentrándose luego en órden del lugar.-

D.G.I.P.B.A.,Dileg.La Plata,Dic. 22 de 1982.-

cpm Centro de Documentación y Archivo Comisión Provincial por la Memoria

23-12-82

FACTOR SUBVERSIVO

1.960) LA PLATA - ACTIVIDAD MADRES DE PLAZA DE MAYO

En la víspera, a partir de las 15,30 horas, como es habitual los días miércoles se reunieron en Plaza San Martín unas 40 mujeres perteneciente al aludido grupo. Posteriormente, encolumnadas, se dirigieron hasta la iglesia San Ponciano, donde permanecieron hasta las 17,00 horas, para luego desconcentrarse. **EXPA.** nº 104-104

ORIGEN: Medios Propios VALORIZACION: A - 1

///

Centro de Documentación y Archivo Comisión Provincial por la Memoria

EXT.

NOTA 1699/

MAR DEL PLATA DELEG.REG.ICIA
DICIEMBRE 24 de 1982.-

OBJETO: E/informe factor EXTREMISMO

SEÑOR DIRECTOR GENERAL DE INTELIGENCIA
LA PLATA

Adjunto, elevo a consideración del Señor Director General, información de factor de epígrafe, refiere marca Madres de Desaparecidos, efectuada en esta ciudad.-

DISTRIBUIDOR
1.-Dtor.Gral.Icia.-
2.-Dtor.Icia.Int.Sur.-
3.-Archivo

MIGUEL ANGEL EDUARDO FUSTER
OFICIAL PRINCIPAL

1266 27.12.82

Centro de Documentación y Archivo Comisión Provincial por la Memoria

SUB

SALID
Rio 24-12

FACTOR: E X T R E M I S M O
ASUNTO: Marcha grupo "Madres de Desaparecidos"

- -

Ampliando información de epígrafe, y como estaba previsto, se reunieron en el atrio de la Catedral de los Santos Pedro y Cecilia de esta ciudad, las madres y familiares de desaparecidos marplatenses.-

En el lugar efectuaron una suelta de diecisiete ramilletes de diez globos cada uno, con una tarjeta adosada a los mismos - que llevaba el nombre de los familiares desaparecidos, representando a los cientosetenta desaparecidos de la jurisdicción.-

El gurpo se reunió a las 19,30 horas, y luego de la evocación descripta, en un total de docientas personas, portando los típicos pañuelos blancos las mujeres y brazaletes los hombres, además de carteles y fotografías de familiares desaparecidos, comenzaron - una marcha encolumnada por la peatonal Gral. San Martín en el sector comprendidos entre las calles Mitre y Entre Ríos.-En el trayecto - entonaron estribillos como "los desaparecidos, que digan donde están" " con vida los llevaron, con vida los queremos" "se va acabar, se va acabar, la dictadura militar".-Asimismo repartieron volantes entre - los transeúntes, los que referían "Exigimos la inmediata aparición - vida de los detenidos-desaparecidos, que están en las cárceles secretas ilegales, pasando años de inhumanos sacrificios y sufrimiento, libertad de todos los presos políticos y gremiales.-Entre otras exigencias en los volantes indicaban "se solicita al pueblo que se haga - eco de nuestras exigencias de inmediata libertad de los detenidos y desaparecidos.-Rechazamos categóricamente lo expresado el 27 de setiembre por el Ministro del Interior, ya que nosotros no hemos buscado enfrentamientos que minen nuestra forma de convivencia.-Reafirmamos una vez más que no aceptaremos "Concertación, amnistía o manto de olvido.-

Luego de la marcha volvieron a reunirse frente a la Catedral, donde se entonaron las estrofas del Himno Nacional Argentino, y finalmente siendo las 21.00 se desconcentraron con absoluta normalidad.-

Diciembre 23 de 1982

Centro de Documentación y Archivo Comisión Provincial por la Memoria

SUBVERSIÓN — METRO

...de la Provincia de Bs. As.
D. I. P. B. A. 17416
Día 29 Mes 12 Año 82
Día.... Mes.... Año
...ión 19370
...do Interv.

104-104

MEMORANDO

PARA INFORMACION DEL SR DIRECTOR GENERAL INTELIGENCIA LA PLATA

PRODUCIDO POR EL JEFE DELEG ICIA LA PLATA

LA PLATA . 29 / 12 / 1982.-

ASUNTO: E/ Información.-

Ext. Nº 106

Adjunto al presente elevo al Sr. Director información elelavo rada por esta Delegación.-

D.G.I.P.B.A.
DEL. LA PLATA
SECRETARIA
c.e.b.
O.I

D.G.I.P.B.A.
DELEGACION
LA PLATA

JORGE HECTOR FRANCHI
COMISARIO
JEFE DELEG. ICIA
LA PLATA

cpm Centro de Documentación y Archivo Comisión Provincial por la Memoria

ASUNTO: Producir información.-

Llevo a conocimiento del Señor Director, que en el día de la fecha como es común los días miercoles , en esta Ciudad, y sobre la Plaza San Martin , sita en calle 7 entre 51 y 53 , las MADRES DE PLAZA DE MAYO, efectuaron la marcha.

La misma tuvo comienzo a partir de las 15.40 horas cuando se congregaron unas 25 mujeres con los característicos pañuelos blancos .-

Luego de pasadas unas horas se dirijieron a la Iglesia San Ponciano, sita en Diagonal 80 y 5 de esta Ciudad donde rezaron el Rosario y luego . siendo las 17.45 horas se desconcentraron en perfecto orden , sin producirse otra novedad digna de mención.-

Medios Propios. A. 1 Deleg. Icia La Plata 291282

DISTRIBUCION: D.G.I.P.B.A. 1.- D.I.M. 1.- ARCHIVO 1.-

ExJA 104-104
inc. 1907

Centro de Documentación y Archivo Comisión Provincial por la Memoria

30-12-82

FACTOR SUBVERSIVO

1.907) LA PLATA - MADRES DE PLAZA DE MAYO

A partir de las 15.40 horas de la víspera, como es habitual los días miercoles, 25 mujeres con los caracteristicos pañuelos blancos, se congregaron frente al monumento del Gral.San Martín, en la plaza homónima de esta ciudad. Luego de una hora, se dirigieron a la Iglesia San Ponciano, calle 48 y 5, donde rezaron el rosario y se desconcentraron a las 17.45 hs. con absoluta normalidad.
ExA Nº 104-104.-

ORIGEN : Medios Propios
VALORIZACION : A - 1

///

Centro de Documentación y Archivo Comisión Provincial por la Memoria

DIRECCION GENERAL DE SEGURIDAD-

VOLANTE P.M.D. 3558-

SR. DTOR. GRAL. DE INTELIGENCIA:

Llevo a su conocimiento informaeción producida por Unidad Regional LA PLATA, la que sobre el particular hace saber;

Comunicó Seccional 1º, que en la fecha siendo las 15,40 horas se detectó la presencia de 28 personas integrantes del grupo "Madres de Plaza de Mayo", las que circularon alrededor del monumento existente en Plaza San Martín hasta las 16,00 horas, lapso en el que entregaron a ocasionales transeuntes copia de solicitada publicada en matutino clarín con fecha 23 de noviembre ppdo. cuya copia se elevara oportunamente por ésta Dirección General.-

Con posterioridad y siendo las 16,15 horas,12 de los integrantes ingresan en Iglesia San Poncio en cuyo interior rezan el Santo Rosario hasta las 16,50 horas horario en el que se desconcentran sin producir ningún tipo de novedad ó alteración.-

LA PLATA, Dcción. Gral. de Seguridad, 29 de diciembre de 1.982.-

DIR. GRAL. DE SEGURIDAD DELITOS
JLP
CMY

POLICIA DE LA PROVINCIA DE BUENOS AIRES
DIRECCION GENERAL DE SEGURIDAD

JOSE LEOPOLDO MENENDEZ
Comisario General
Director Gral. de Seguridad

DISTRIBUIDOR:
Sr. Jefe de Policía.
Sr. Subjefe de Policía.
Sr. Dtor. Gral. de Icia.
Sr. As. Militar de Icia.
Archivo-

Centro de Documentación y Archivo Comisión Provincial por la Memoria