CONFLICTO

ISLAS

MALVINAS

R. 18.017

TOMO 6

Centro de Documentación y Archivo Comisión Provincial por la Memoria
cpm

MINISTERIO DE GOBIERNO

P O L I C I A

M E M O R A N D U M. Sec."A".115.-

Para conocimiento del señor
DTOR GRAL INTELIGENCIA
LA PLATA

Producido por Jefe Delegacion
D.G.I.P.B.A SAN MARTIN.-
27 de Mayo de 1982

ASUNTO. Inf/resultado Acto.-

Adjunto elevo al señor Director, informacion relacionado con actuaciones de la referencia.-

POLICIA DE LA PROV. DE BS. AS.
D.G.I.P.B.A.
DELEGACION
SAN MARTIN

ERNESTO COTTE
SUB - COMISARIO

O.F.
O.I

DISTRIBUIDOR

ICIA CENTRAL LA PLATA .ORIGINAL 1
ICIA METROPOLITANA COPIA.1
S/C.ARCHIVO.....COPIA.2

5722
28 5 82
Empleado Interv. .....

"A"-POLIMOC.
27 MAY 82.

ASUNTO: ACTO ORGANIZADO POR FILIALES SAN MARTIN DEL BANCO COOPERATIVO LIMITADO -CREDICOOP- EN SALON DORADO DE BOMBEROS VOLUNTARIOS DE SAN MARTIN -ORADOR CONTRALMIRANTE (R) JORGE FRAGA.

Llevo a conocimiento del Sr. Director, ampliando difusión precedente y en relación al tema de epígrafe, lo siguiente:

Fecha, 27 cte. 2030hs. interior salón Dorado del Cuerpo de Bomberos Voluntarios del Partido de Grl. San Martín, sito Mitre 535 localidad homónima, llevose a cabo una conferencia cuyo tema versó sobre la situación de las FF.AA. de reconquistar para el Patrimonio Nacional a LAS ISLAS MALVINAS.

-Concurrieron alrededor de 1.800 personas.

-Unico orador fue el Contralmirante (R) JORGE FRAGA, quien entre otras palabras referidas al tema MALVINAS, dijo: "Las Is. Malvinas son Argentinas desde antes que LA ARGENTINA EXISTIERA; Fueron y serán siempre nuestras y si las quieren, tendrán que terminar con todos los argentinos, pero ello no lo podrán lograr NI SIQUIERA CON APOYO. La sra. THATCHER está EMPERRADA en conseguir algo que NO LE CORRESPONDE y le COSTARA CARO lo que los británicos nos han quitado desde hace 149 años."

-Durante su alocución, el orador fue muy claro y optimista, contestó algunos interrogantes requeridos por algunas personas del público.

-Hallabase presente en la circunstancia el DR. ALBERTO E. REZZONICO -Presidente del INSTITUTO MOVILIZADOR DE FONDOS COOPERATIVOS.

-Se hizo entregaen la oportunidad de un sobre cuyo contenido referría UNA DONACION sobre instrumental completo (médico) para Htal. de las Is. Malvinas.

-Hallabanse presentes las siguientes Autoridades Militares: Cnl. LAMAQUIA (Jefe EM -Colegio Militar); Cnl. LAUDANO (Cdo. Institutos Militares); Cnl. CONDE (SPAC -Grl. Lemos); Cnl. OSVALDO OLIVERA (Colegio Militar Nación); My. RODOLFO PONCE (Escuela Caballería); My. MENDOZA (Comisión Nacional de Energía Atómica) y otros Militares de menor Rango.

-En el palco existente se apreciaba UNA CINTA-BANDERA cuya inscripción decía: "EL COOPERATIVISMO SIEMBRA LA SEMILLA DE LA PAZ Y SOLIDARIDAD DE LOS PUEBLOS".

-Mientras disertaba el Contralmirante (R) FRAGA, se exhibieron "diapositivas" sobre las Is. Malvinas; Sandwich y Georgias del Sur, tomadas años 66 y precedentes.

-Poco antes de finalizar el acto, se entonó EL HIMNO NACIONAL ARGENTINO.

-Finalizó el acto a las 2320hs. desconcentrandose el público en forma normal.

-Se ADJUNTA para esa Dirección General: (1) INVITACION al acto; (1) ejemplar del periódico ACCION (16 al 31 MAY 82) y volante conteniendo LA MARCHA DE LAS MALVINAS.

1-1.

Centro de Documentación y Archivo Comisión Provincial por la Memoria

MARCHA DE LAS

MALVINAS

TRAS SU MANTO DE NEBLINAS
NO LA NEGOS DE OLVIDAR
LAS MALVINAS ARGENTINAS
CLARA EL VIENTO Y RUGE EL MAR
NI DE AQUELLOS HORIZONTES
NUESTRA ENSEÑA HAN DE ARRANCAR
PUES SU BLANCO ESTA EN LOS NORTES
Y EN SU AZUL SE TIÑE EL MAR

POR AUSENTE POR VENCIDO
BAJO EXTRAÑO PABELLON
NINGUN SUELO MAS QUERIDO
DE LA PATRIA EN SU EXTENSION
QUIEN NOS HABLA AQUI DE OLVIDO
DE RENUNCIA DE PERDON
NINGUN SUELO MAS QUERIDO
DE LA PATRIA EN SU EXTENSION

HONRA EL MANTO DE NEBLINAS
COMO UN SOL NUESTRO LEMAL
LAS MALVINAS ARGENTINAS
SON DOMINIO INMORTAL
Y ANTE EL SOL DE NUESTRO EMBLEMA
PURA,NITIDA Y TRIUNFAL
BRILLE OH PATRIA EN TU DIADEMA
LA PERDIDA PERLA AUSTRAL

CORO

PARA HONOR DE NUESTRA EMBLEMA
PARA ORGULLO NACIONAL
BRILLE OH PATRIA EN TU DIADEMA
LA PERDIDA PERLA AUSTRAL

banco credicoop

MALVINAS ARGENTINAS

REAFIRMACION DE SOBERANIA

Hoy como siempre el Movimiento Cooperativo al servicio de los intereses nacionales

San Martín, Mayo de 1982

Señor Socio D.

Invitamos a Ud. muy especialmente a participar en el acto que con motivo de la heróica gesta patriótica, protagonizada por nuestras Fuerzas Armadas de reconquistar para el Patrimonio Nacional las Islas Malvinas; organizan las filiales de la zona de San Martín del Banco Credicoop Cooperativo Ltdo. el día:
Jueves 27 de Mayo a las 20,30 horas, Salón Dorado de Bomberos Voluntarios de San Martín, Mitre 536, San Martín.

En el harán uso de la palabra:

Contraalmirante (RE) Jorge Fraga.
Presidente del Instituto de las Islas Malvinas y Tierras Australes Argentinas

Dr. Alberto E. Rezzonico.
Presidente del Instituto Movilizador de Fondos Cooperativos.

Esperando contar con su estimada presencia, le saludan muy atte.

ACION
En defensa del cooperativismo y del país

La solidaridad popular torna invencible la gesta anticolonial de los argentinos

Los múltiples efectos provocados por la reconquista de las islas Malvinas tienen, pese a la variada gama en la que se desdoblan, un denominador común: se llama solidaridad. El pueblo argentino, en su totalidad, ha cohesionado su frente interno apretando filas, movido por esta justa causa a la que visualiza, con razón como una vía legítima de ingreso a esa historia grande que lo exige como protagonista central.

El abundante material referido al tema Malvinas y a su incidencia en la totalidad de los sectores que componen el país, está unido, en este número por ese hilo invisible que lo recorre y busca dar el testimonio veraz de la solidaridad que hermana la dura frontera bélica con su fraterna retaguardia. *(Ver páginas 3, 5, 7 y 12 a 19.)*

DYN

Guillermo Loiácono

Centro de Documentación y Archivo Comisión Provincial por la Memoria
cpm
Tarifa Reducida
Concesión 8000
CORREO ARGENTINO Y SOCIEDAD

EL MUNDO

Dramático informe de la ONU sobre mortalidad infantil

De los 122 millones de niños nacidos en todo el mundo el año pasado, 12 millones 200 mil han perecido, según un informe sobre "El estado mundial de la infancia" publicado por el Fondo de las Naciones Unidas para la Infancia (Unicef). El sombrío panorama de Unicef señala que en los próximos veinte años se ensancharán las desigualdades sociales en escala mundial. La mayor parte de Iberoamérica, por ejemplo, tendrá un producto bruto nacional de unos 2.000 dólares por persona, nivel similar al de Europa hace veinte años. Pero los países más pobres, especialmente aquellos situados en el sur de Asia y la región subsahariana de Africa, apenas alcanzarán a tener 300 dólares de renta anual por persona.

Según las tendencias actuales, indica el informe, el número de pobres absolutos —la mayoría de los cuales ven perecer a sus hijos antes del año de edad— se incrementará de aquí al año 2000, "pero las tendencias futuras son función de la política presente y no expresión inevitable del destino".

En la actualidad, informa Unicef, tres de cada diez niños mueren antes de cumplir los cinco años de edad y apenas uno de cada diez nacidos ve en su vida a un asistente sanitario o es vacunado contra enfermedades. Además es "muy probable" que sólo la mitad de los niños que acaban de nacer lleguen a saber leer y escribir.

El documento prevé, en el terreno de la educación, que el número creciente de niños entre 6 y 11 años en el total de la población mundial hará difícil que la mayoría de los países "en desarrollo" pueda asegurar una escolarización continuada de por lo menos cuatro años, de aquí al año 2000. El organismo de la ONU está dispuesto a demostrar que se pueden cambiar las tendencias actuales y erradicar los peores efectos de la pobreza. Por ejemplo, asegura, cuatro quintas partes de las enfermedades infantiles pueden ser tratadas por asistentes médicos sanitarios, a bajo costo. Ese fue el método aplicado en China, que con 1.600.000 "médicos descalzos" consiguió importantes mejoras.

Unicef asegura que el mundo produce el volumen suficiente de alimentos para suministrar a cada persona una dieta adecuada y puede seguir haciéndolo pese al crecimiento poblacional previsto, por lo cual "no existe razón física alguna para que la aldea planetaria del año 2000 tenga que albergar —dice el informe— un solo niño desnutrido".

Magnum

Estadísticas: tres de cada diez niños mueren antes de los cinco años.

El régimen militar brasileño cumplió la mayoría de edad

Ni las oficinas públicas, ni las calles, ni las escuelas, se encargaron esta vez de recordar que "la Revolución" cumplía 18 años. Pareciera que en Brasil la *mayoría de edad* del proceso militar iniciado en 1964 es algo que muy pocos han deseado celebrar. Más allá de un discurso por radio y televisión y una misa con la presencia del presidente Joao Baptista Figueiredo, el onomástico pasó sin mayores estridencias.

No obstante, las calles de las ciudades como Río y San Pablo han comenzado a llenarse de consignas. El propio presidente Figueiredo está embarcado de lleno en la campaña para las próximas elecciones de noviembre. Su partido, el Democrático Social (PDS), tiene todas las ventajas de una legislación pensada para impedir el triunfo opositor. Pero incluso así, se estima que los adversarios del Movimiento Democrático Brasileño (PMDB) podrían alzarse con una victoria.

El deterioro de las FF. AA. es elevado y tiene una fácil explicación: más allá de las grandes líneas que ha ido teniendo el proceso desde su cúspide, la propia práctica cotidiana de más de 40 mil oficiales en cargos de la administración civil y con sueldos estratosféricos, ha coadyuvado a ello. A los brasileños les duele, además, el espectáculo diario de las abismales diferencias en la distribución del ingreso. Las favelas hacinan a millones de personas en las grandes ciudades, pero ahora viven allí no sólo los trabajadores y los marginales: también la franja más baja del sector medio ha debido mudarse, azotada por la economía del ministro Delfim Netto.

Las urbes mayores asisten ahora al fenómeno nuevo de los *cortisos*, edificios del centro que están subarrendados y albergan a decenas de familias en condiciones literalmente de extrema pobreza.

Junto a eso, modelos como éste: el gobernador de San Pablo acaba de gastar "irregularmente" la friolera de ocho millones de dólares en comidas, agasajos, recepciones, servidumbres, alhajas y automóviles. El afectado Paulo Maluf exhibe a cambio el enorme crecimiento de la ciudad bajo su administración. Y los paulistas, entre la resignación y la ira, responden incorporando a su jerga de rutina un neologismo: el verbo "malufar", como sinónimo de malversar.

A pesar de este cuadro, a todas luces parcial, la opinión pública cree firmemente que el presidente Figueiredo hace lo posible para aproximarse a la democracia. Y no se niega que su gobierno, el quinto de la "revolución", es el de la apertura.

Los observadores más incrédulos son los veteranos en las lides políticas que conocen las escasas simpatías de un amplio sector de las FF.AA. hacia el régimen democrático. Ellos sostienen que tras las bambalinas del Palacio Planalto, en Brasilia, la que mueve los hilos es la cúpula uniformada, mientras el presidente no pasaría de ser una suerte de *"boneco* (muñeco) exterior".

La fuente de poder, dicen, es la Escuela Superior de Guerra donde se gestó la doctrina de la Seguridad Nacional. Ella es la que respalda ahora al más poderoso organismo de seguridad, el SNI, que dirige el general Otavio Aguiar de Medeiros. El general sucedió en el cargo a Figueiredo y los conocedores afirman que lo sucederá también en la Presidencia si los militares deciden quedarse en el poder.

Prueba que la doctrina de Seguridad Nacional se ha convertido al fin de cuentas en una escuela de intrigas, parece encontrarse en que Aguiar de Medeiros desplazó a los máximos teóricos de la doctrina. El último de ellos, Golbery do Couto e Silva, renunció el año pasado, pero no se quedó tranquilo: ahora alterna los medios políticos y se lo ha visto en una reunión sindical de abierto tono izquierdista, junto a mil enfervorizados militantes gremiales.

Este es el clima en el cual, el que era hasta hace poco uno de los regímenes militares más sólidos de América latina, cumple su mayoría de edad.

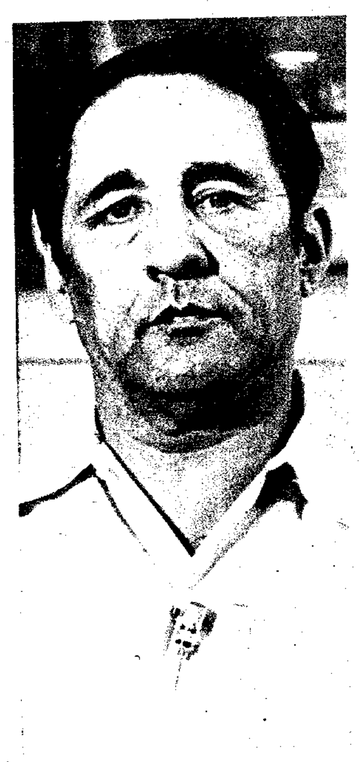

Democristiano Duarte y moderado Magaña: incierto destino salvadoreño.

El Salvador busca un paréntesis para su profunda crisis

La Asamblea Constituyente ha ungido al abogado Alvaro Magaña nuevo presidente provisional de El Salvador. De esta manera quedaron marginadas, al menos por el momento, las vehementes aspiraciones manifestadas por el ex mayor Roberto D'Aubuisson, líder de la Alianza Republicana Nacionalista (Arena), expresión política de los intereses de las *quince familias*, denominación aplicada a los más grandes terratenientes salvadoreños, actualmente radicados en Miami.

Para las anacrónicas concepciones de este sector, resultó intolerable incluso la interrumpida y tímida reforma agraria que iniciara la Junta de José Napoleón Duarte con el propósito de restar apoyatura a la oposición izquierdista. Un informe de la embajada de los Estados Unidos en ese país apunta que en su primera etapa la reforma expropió el 16 por ciento de la superficie agrícola en beneficio de casi un 9 por ciento de la población total del país; la segunda no se puso en práctica, y la tercera concede a agricultores desposeídos derechos sobre parcelas de siete hectáreas.

D'Aubuisson, señalado como responsable del asesinato del arzobispo de San Salvador, monseñor Arnulfo Romero, desempeña en la actualidad la presidencia de la Asamblea Constituyente. La misión de esta Asamblea es aprobar una nueva Constitución que regule el ordenamiento jurídico y político de ese país centroamericano de 21 mil kilómetros cuadrados y 5 millones de habitantes, y que se halla en estado de guerra interna debido a la oposición del Frente Democrático Revolucionario, cuyos líderes están en el exilio, y a la creciente actividad guerrillera del Frente Farabundo Martí. Sobre esta cuestión hay que tener en cuenta que la Asamblea de las Naciones Unidas, en diciembre pasado, exhortó a encontrar una solución negociada al conflicto interno salvadoreño con la participación del FDR y del FFM insurrecto y rechazó la vía electoral programada por las distintas administraciones minoritarias. Si bien la tendencia personal del nuevo presidente Magaña, considerado un moderado, posibilitaría la aproximación a una salida política negociada, la presencia de D'Aubuisson con un poder estratégico en la Asamblea Constituyente representa una verdadera "espada de Damocles" para toda la vida política del país.

UN PROTAGONISTA

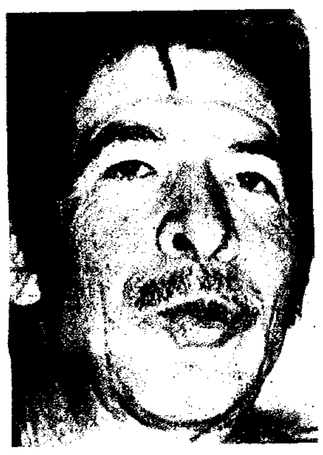

Ríos Montt

A comienzos de marzo, en Guatemala, se celebraron elecciones generales. Los cuatro candidatos ultraconservadores borraron coincidentemente toda posibilidad de participación de la oposición, aunque ella fuera puramente formal, pero también los cuatro se acusaron mutuamente de fraude. Una vez anunciados los resultados, las Fuerzas Armadas dieron un golpe de Estado e instalaron una Junta Militar presidida por el general Efraín Ríos Montt.

Apenas conocido en el sector armado hasta 1974, ese año Ríos Montt debuta en política presentándose como candidato del moderado partido Demócrata Cristiano y, según parece, hubiera ganado tales comicios si el propio gobierno no los hubiera anulado. Expulsado del país, residió en Madrid hasta 1978, cuando el general Romeo Lucas García (que ahora fue derrocado por Ríos Montt) ya era presidente.

De regreso a Guatemala, el católico practicante Ríos Montt se convirtió a la secta "Iglesia de la Verdadera Palabra", fundada en Eureka, California (EE.UU.) y cuya ramificación guatemalteca era reciente. Esta adhesión, combinada con la política, ha conjugado un jefe de Estado pleno de fervor religioso, que hace constantes referencias divinas en sus discursos —"Dios, mi maestro y mi rey", dice reiteradamente al explicitar quien lo orienta en sus actos administrativos— y parece dispuesto a cristalizar una verdadera cruzada guiado por los designios superiores...

Rebautizado popularmente como el *"ayatollah Ríos Montt"*, el nuevo responsable del Ejecutivo ha ido asumiendo un aspecto místico absolutamente distinto al acostumbrado en aquellos países y, simultáneamente, ha lanzado una fuerte campaña contra la corrupción militar, lo que implica que en estos momentos varias decenas de generales y altos oficiales —incluyendo a todo el equipo del ex presidente Lucas García y familiares— estén detenidos. Asimismo, aunque parcialmente, se ha comenzado a descorrer cierto velo sobre los tenebrosos "escuadrones de la muerte" encargados de eliminar físicamente a los opositores.

Centro de Documentación y Archivo Comisión Provincial por la Memoria
cpm

CARTAS

Roosevelt

"Leí con verdadero placer la nota que produjera *Acción* sobre el New Deal, sobre todo porque viene a refrescar una experiencia histórica aleccionadora para todo el mundo, especialmente para los argentinos sumidos en la peor crisis de su historia.

La audacia del New Deal es fuente de inspiración para intentar aquí y ahora las profundas rectificaciones de la política económica que exige el monumental desarreglo acumulado en los últimos seis años. Allí, en el ejemplo rooseveltiano, tenemos una experiencia útil para extraer conclusiones.

De un discurso pronunciado por Roosevelt en 1933, extracto el siguiente párrafo, que habla por sí mismo de la filosofía que animaba a aquellos hombres: "Nuestra más grande tarea, la primera, es devolver el trabajo al pueblo. Ella puede cumplirse con un reclutamiento directo por el gobierno, actuando como en caso de guerra, pero al mismo tiempo realizando por medio de ese reclutamiento los trabajos más necesarios para estimular y reorganizar el aprovechamiento de los recursos naturales. Demandaré entonces del Congreso la única arma que queda para combatir la crisis, un amplio poder ejecutivo para ganar la guerra contra el peligro, un poder tan grande como si estuviéramos efectivamente invadidos por un ejército enemigo".

Daniel Bigand.
Capital.

• **Walter Dionisio Figueredo, Arroyo Seco,** señala hechos y acciones que a diario se cometen desaprensivamente, perturbando las buenas costumbres y elementales normas de convivencia: el vecino que arregla o prueba su automóvil haciendo gran ruido en las horas del descanso, el que arroja basura en las calles o terrenos linderos, los jovenzuelos que deterioran juegos infantiles en las plazas o diversidad de acciones reñidas con la moral pública, entre tantos actos erróneos que deterioran la paz social. Sugiere lograr que la televisión consagre microprogramas que tomando estos hechos de la vida real y adecuadamente comentados, ayuden a revertir esas desviaciones mediante la labor educativa, la "que debe interesarnos", añade, porque conforma uno de los postulados del movimiento cooperativo.

• **Jorge R. Emiliani, Córdoba,** felicita a *Acción* por la nota editorial del número 372, titulada "La recuperación del patrimonio cultural", cuyo enfoque considera muy acertado, en particular porque invita a tomar conciencia de la importancia del legado cultural de la humanidad, a lo cual agrega que "la gran responsabilidad cabe a quienes están en ese quehacer". Emiliani pone su atención en "un aspecto que generalmente se descuida: el patrimonio documental", y nos envía tres números de la publicación cordobesa *El mundo de los archivos,* aporte que agradecemos.

ENTRE COMILLAS

"Que Inglaterra se pague el necio lujo de tentar una guerra cuando internamente vive un deterioro económico progresivo, con altas tasas de desocupación, no puede llevarnos al error de mantener a nuestras potencialidades productivas en el desamparo en que las colocan tasas de interés que no pueden ser resistidas en ninguna parte del mundo, en un marco de inflación y recesión, en momentos en que necesitamos de toda la fuerza de un pueblo." *(Miguel Martínez Prieto, presidente de FACA. La Razón, abril 28.)*

"Este problema del dóping hay que discutirlo muy a fondo. Es inevitable y urgente introducir controles antes de que comiencen a registrarse muertes en el tenis, como hubo en el ciclismo, todo a consecuencia de la cocaína." *(Yannik Noah, tenista francés. Crónica, mayo 5.)*

"La explicación de los mecanismos a través de los cuales el *establishment* de la *City* de Buenos Aires ha logrado sostener pública y reiteradamente que su programa económico es el programa de las Fuerzas Armadas será en el futuro motivo de muchas investigaciones por parte de sociólogos y estudiosos políticos. Pero, sin pretender dar una explicación total, quiero destacar que muchos empresarios y economistas profesionales argentinos contribuimos, ingenua e inadvertidamente, en esta tarea de persuasión y engaño. El *establishment* de la *City* y su principal expositor, Martínez de Hoz, invirtieron enorme cantidad de horas y una envidiable actitud docente para 'vender' su programa." *(Domingo Cavallo, economista. Clarín, abril 22.)*

"En este conflicto Estados Unidos debería haberle dado mayor apoyo a la Argentina por varias razones. En primer lugar, porque es el mejor aliado que encontró la administración republicana cuando decidió reestructurar su política exterior en el hemisferio, concretamente en la región del Caribe y en El Salvador. Ningún otro país, ni siquiera el partido conservador de Margaret Thatcher, nos dio un apoyo tan decidido." *Bruce Mesquita, asesor del Departamento de Defensa de EE.UU. Siete Días, mayo 5.)*

"Las exigencias que nos impusimos en los años de la lucha antisubversiva se tradujeron para nosotros en notables avances tecnológicos. Y bueno: cuando terminó la subversión, nos dimos cuenta de que éramos líderes en la materia, y se nos ocurrió hacer una multinacional al revés. Además, la tablita nos pareció —y lo era, realmente— una ventaja para salir afuera! Porque somos camioneros pero no zonzos ¿eh? En resumen: salimos del país a exportar tecnología, que es una cosa muy sofisticada y muy difícil..." *(Amadeo Juncadella, transportador de caudales. La Semana, abril 22.)*

EDITORIAL

Malvinas, cooperativismo y soberanía

Con la misma unción patriótica que conmueve a todos los argentinos, sin distinción de sectores o banderías, cientos de miles de cooperativistas han manifestado y continúan manifestando en las más diversas formas su decisión inquebrantable de contribuir a consolidar uno de los más preciados objetivos nacionales: la recuperación de las Malvinas e Islas del Atlántico Sur, territorios largamente reclamados como pertenecientes al patrimonio soberano del país.

Una actitud semejante cuenta con motivaciones profundas de carácter patriótico, ético y filosófico-doctrinario. Es que los cooperadores, argentinos o extranjeros que han encontrado en este suelo campo propicio para su desarrollo personal y familiar, adhieren a una concepción doctrinaria universal que entiende la gestión económica como un servicio de beneficio común y la independencia y soberanía nacionales, **en su multifacética expresión, como el requisito "sine qua non" que posibilita el desarrollo de su concepción humanista y equitativa aplicada a la economía.**

Carácter multilateral

Para el movimiento cooperativo el concepto de soberanía, **en tanto expone la voluntad de la comunidad de estructurarse con autoridad indiscutible sobre un determinado territorio y decidir libremente su propio destino, tiene carácter multilateral: se expresa en términos de geografía, tradición histórica y valores culturales compartidos, riquezas materiales disponibles y organización jurídico-político-militar apta para garantizar su conformación unitaria, nacional e internacionalmente, y su propia preservación y defensa frente a cualquier pretensión colonial.**

Por su naturaleza de entidades económicas con fines sociales, las cooperativas se mueven en un ámbito en el que es procesada la creación y administración de la base material que sirve de soporte a las restantes formas que asume la soberanía.

Sin un desarrollo extendido y, sobre todo, no monopolizado, de esa base material, los asentamientos poblacionales en determinadas áreas geográficas disminuyen o desaparecen, el sentimiento de pertenencia se debilita, los valores culturales sufren menoscabos y, en fin, como resultado de ello, la organización política general se distorsiona, perdiéndose la perspectiva de conjunto.

Si ello es así en épocas de relativa normalidad, la gravitación del sector económico no admite atenuantes cuando las circunstancias históricas reclaman del país la defensa de su soberanía por las armas. Una estructura económica que no responda a las necesidades de abastecimiento y de recursos para producir o adquirir los insumos de todo tipo que requiere ese esfuerzo supremo, puede convertirse en el talón de Aquiles que haga volatilizar los éxitos obtenidos en el campo de batalla.

No es casual que entre los prohombres que sentaran las bases de nuestro desarrollo económico independiente, se contaran eminentes representantes de las Fuerzas Armadas, que como los generales Mosconi y Savio supieron distinguir los caminos de la dependencia económica y definirlos como lazos —imperceptibles, pero no menos reales— tendidos por la dominación imperial para doblegar cualquier amago de contestación o desobediencia.

Una conciencia agudizada

El sector cooperativo ha tenido, desde sus orígenes, agudizada conciencia de esta verdad incontrovertible. Veamos por qué:

• Por tratarse de una forma de gestión económica que excluye el lucro como principio motor de su actividad, no genera —o, al menos, no debería generar— el surgimiento de intereses personales o de grupo que, en función de su propia expansión, entren en colisión con otros de igual naturaleza y, a veces, con los del país mismo. Asegura, por principio y por obligación legal, el acercamiento y la participación de un espectro social sumamente variado y de intereses sectoriales que encuentran, sin embargo, una expresión común en el esfuerzo por organizar la satisfacción de necesidades compartidas. El resultado no puede dejar de traducir el equilibrio de las tendencias concurrentes, equilibrio que no es estático sino dinámico y sobre todo, compartido y aceptado como justo.

• En la elaboración de tales síntesis abarcadoras, los cooperadores han sentido en carne propia la embestida de intereses que, por oponerse a los de las mayorías, impiden, permanente y conscientemente, el ascenso de las fuerzas constructivas latentes en el seno de la sociedad argentina. Esa oposición asumió, a través del tiempo, múltiples rostros, pero su esencia ha sido siempre la misma: impedir la expresión soberana de una franja de la población con incidencia gravitante en la actividad económica. A través del ataque artero o de la oposición sutil, los cooperadores han visto surgir reiteradamente —y, por supuesto, denunciados con sinceridad y energía— los intereses de la dominación económica y sus concretos, tangibles y nada supuestos designios de consolidar el estatuto de nuestra dependencia. Por haber cruzado lanzas con ellos, sufrieron vituperios. Y, mal que les pese, siempre hubo oídos predispuestos a escucharlos.

De cara a las responsabilidades

Las cruciales circunstancias por las que atraviesa el país, colocan a los cooperadores de pronto, con la fuerza de lo imprevisto, de cara ante sus responsabilidades de hombres y de ciudadanos. Y es precisamente en momentos como estos que comprueban, con la más absoluta claridad, el sentido y la razón de su esfuerzo, la correspondencia perfecta entre la doctrina de la solidaridad económica y los intereses más genuinos de la patria. En una palabra, viven, con plenitud exenta de facilismos inducidos, el profundo sentimiento del patriotismo.

Saben, por haberlos asumido desde siempre, cuáles son sus deberes: perfeccionar las estructuras organizativas; hacerlas cada vez más eficientes; vincularlas estrechamente con los intereses superiores del país; denunciar las estructuras del atraso, del ahogo, de la dependencia, y todas las actitudes que tiendan a consolidarlas. La convicción de estar en el recto camino hacia el progreso así lo impone. La vida de nuestros jóvenes soldados así lo exige.

Al prometernos transitar ese camino, debemos reafirmar, frente a las voces agoreras de minorías que conocen la fragilidad de sus posiciones, que las aspiraciones y postulados de los cooperativistas no se reducen a planteos coyunturales de adaptación a "economías de guerra", **válidos para su aplicación en lapsos de contienda armada. Constituyen experiencias y propuestas surgidas del seno del pueblo y, como tales, enderezadas a estructurar una** economía sustentadora de la independencia y de la soberanía nacionales, **que, por el sólo hecho de serlo, es susceptible de ser preservada tanto en tiempos de paz como de guerra, y reasegura su eficacia en el** consenso público **en que se basa. Consenso que solamente puede alcanzarse cuando la participación ciudadana en la adopción de decisiones se encuentra asegurada por la vigencia irrestricta de una organización política auténticamente democrática.**

Alberto Rezzónico

Centro de Documentación y Archivo Comisión Provincial por la Memoria
cpm

COOPERATIVAS EN ACCION

"El ahorrista, más que altos dividendos, busca ante todo seguridad"

Rezzónico acusó al actual régimen financiero por el alto costo del dinero y la inseguridad de la plaza. Críticas para Alemann y Alsogaray.

El 20 de abril, en Bahía Blanca, en el marco de la actividad conjunta desplegada por Vallemar y Coopesur para llevar a cabo la campaña de movilización y esclarecimiento, disertó el presidente del IMFC, doctor Alberto Rezzónico. Ante casi un centenar de asistentes, Rezzónico —a quien acompañaron en el estrado Jorge Ferraro y Amadeo Agoni, presidentes de los bancos citados— brindó un actualizado enfoque de la situación que vive el país en general, en esta singular coyuntura económica, y la banca cooperativa en particular.

Desde la estrepitosa caída del BIR, señaló Rezzónico, y teniendo en cuenta hechos similares que le sucedieron, se producen sobre la estructura financiera cíclicas conmociones que son producto de un plan, criticado desde sus comienzos por el cooperativismo, que, con ligeras variantes sigue vigente. Tales conmociones, fueron calificadas por voces oficiales como la lógica consecuencia de una mala administración. Para Rezzónico, la razón es exactamente la contraria. "Ellas son —puntualizó— el reflejo que en ese escalón del sistema financiero provoca una situación general conflictiva, recesiva, de alto endeudamiento, con un costo del dinero que no tiene ninguna relación con las posibilidades financieras de giro de las propias entidades, con sistemas de indexación que debieron arbitrarse para poder reconvertir una cartera de depósitos concentrada en el cortísimo plazo, en una cartera de créditos de más largo aliento. Todo lo cual induce a suponer que las cuentas presentadas por las entidades al Banco Central no eran genuinas, sino el resultado de lo que se ha dado en llamar 'balances creativos', con lo cual intentaban seguir teniendo cierto adecuamiento a las normativas del Banco Central."

También desestimó Rezzónico esa imagen distorsionada que convierte a los ahorristas argentinos en súbitos especuladores, obsesionados por lograr los más altos intereses. "El ahorrista —subrayó— busca ante todo seguridad, más que altos dividendos. La búsqueda de éstos, está motivada, en parte, por la situación inflacionaria y fundamentalmente por la absoluta inseguridad que tiene de poder mantener el valor de sus ahorros. Y la única forma de darle seguridad consiste en que el Estado respalde el dinero de los ahorristas. Es imposible —ejemplificó— que si el Banco Central no tiene acabada noción de la situación particular de cada entidad, pueda tenerla el ahorrista para elegir a una en lugar de otra."

Esa inseguridad general, afirmó Rezzónico, "acaba de corroborarse con toda dureza con el masivo y reciente retiro de depósitos a raíz del conflicto producido por la redención de la soberanía argentina sobre las islas Malvinas".

Papel rector del Estado

Luego de enumerar la serie de medidas implementadas por el Palacio de Hacienda para revertir, en parte, la situación creada, Rezzónico cuestionó los juicios emitidos en un programa televisivo por el ministro Alemann, quien enfatizó que las medidas adoptadas eran temporales y no obedecían a las exigencias creadas por una economía de guerra. "Parecería —dijo el orador— que el hecho de que el Estado intervenga en el conjunto de la economía mediante algún tipo de controles, depende de que el país tenga o no algún tipo de enfrentamiento bélico. Y esto no es así: ha existido economía de guerra sin que el Estado tome intervención. Y puede suceder, como en el caso argentino, que, haya o no economía de guerra, el Estado asuma el papel rector que le corresponde y modifique algunos de los parámetros en materia de política financiera".

Jorge Labraña

Presidente Rezzónico: "haya o no economía de guerra, el Estado debe asumir el papel que le corresponde". Bahía Blanca: convención conjunta de Coopesur y Vallemar.

Finalmente, Rezzónico criticó con dureza la posición del ingeniero Alvaro Alsogaray —un personaje inoculado a perpetuidad contra toda crítica—, quien, en el mismo programa, alertó acerca de que la convocatoria hecha por el gobierno a todas las fuerzas representativas de la sociedad debido al actual conflicto, tendrá como desenlace, terminado el mismo, una actitud exigente por parte de aquellas fuerzas respecto al gobierno o, en otras palabras que querrán pasar su factura.

"Esto —fustigó Rezzónico— es calificar a las fuerzas representativas del país que están en contra del plan económico, de chantajistas. Pienso, como todos, que el país era uno antes del 2 de abril y que otro comienza a gestarse a partir de allí. Pero este después, que implica que los argentinos nos hemos sentado en la misma mesa para discutir nuestros problemas y sacar las conclusiones para superarlos, que nos beneficiarán a todos, no es producto de un chantaje, como pretende Alvaro Alsogaray. Es sí —remarcó— el resultado de un ejercicio legítimo de peticionar y de expresar intereses genuinos del conjunto de la comunidad, dos derechos transitoriamente suspendidos en función de situaciones de emergencia que ha vivido el país, las que impiden que esas expresiones se comuniquen a través de un mecanismo constitucional tan genuino como es el voto."

"Malvinas Argentinas": nueva filial del Local fue inaugurada en Salto

El 2 de abril, fecha ya imborrable para los argentinos, el Banco Local inauguró en Salto, provincia de Buenos Aires, su sucursal número 15. Unas 150 personas representaron a diversos sectores de la pujante localidad y colmaron el salón. El acto fue transmitido por la radio de Salto y de él informaron, dándole amplia difusión, los órganos de la prensa regional.

Bendecidas las instalaciones de la nueva filial por el presbítero Guillermo Noé, el presidente del banco, Rubén Riéffolo, se refirió a la coincidencia de la fecha inaugural con la recuperación de la soberanía sobre una parte del país hasta entonces sometida al coloniaje británico. "El movimiento cooperativo —afirmó—, de hondo sentimiento patriótico, democrático y anticolonialista, no puede dejar de hacer sentir su voz de aprobación y solidaridad por lo actuado." Riéffolo llamó asimismo a la participación activa de los más genuinos representantes de las fuerzas vivas de Salto en la gestión de la nueva sucursal bancaria, y agradeció a los concurrentes el apoyo brindado para concretar su apertura.

Héctor Forti, gerente de la sucursal, invitó luego al intendente de Salto, César Davis, a dirigir la palabra a los asistentes. Después de una fervorosa alocución sobre el feliz momento que vivía el pueblo argentino, el intendente felicitó a las autoridades del banco, ofreciéndoles su pleno apoyo. Como una forma de materializar dicho apoyo, al término de la fiesta fue firmado un convenio por el que la Municipalidad concede al Banco Local la cobranza de los impuestos y tasas en las localidades de Arroyo Dulce, Salto y Arrecifes.

Cerró el acto Rubén N. Bozzo, gerente general de la entidad, quien, tras de hacer un *raccontо* de la actividad social y económica del Banco Local y de los logros que alcanza día a día, dijo finalmente: "Esta soberanía que hoy se refleja en la parte austral de nuestro país, es la que nuestro pueblo quiere ver sobre el petróleo, sobre el suelo argentino, sobre la educación, sobre el desarrollo auténtico del empresariado nacional, sobre un mercado interno activo, fuerte y en expansión. En ese accionar, nuestro movimiento dirá siempre ¡presente! . . . y en ese espíritu, en esa inteligencia, en ese deseo, es que bautizamos a esta sucursal, en este histórico 2 de abril, con el nombre de Malvinas Argentinas".

Centro de Documentación y Archivo Comisión Provincial por la Memoria
cpm

La geopolítica del Atlántico Sur cambió profundamente con el conflicto malvinense

Las nuevas alianzas del país cobran decisiva importancia, se afirmó en una mesa redonda celebrada en Villa Mitre. Hablaron el general Blanco, el contador Gleizer y el licenciado Solda. Urgencias.

Un tema que preocupa obsesivamente a todos los argentinos, las implicancias y la marcha del conflicto en el Atlántico Sur, fue analizado por tres destacados panelistas en una conferencia organizada por la filial Villa Mitre de Credicoop, con la participación de otras filiales de la zona. El 6 de mayo último, la sala González Tuñón de esa filial desbordaba de público, que acudió a escuchar al general de división (RE) Carlos Guido Blanco, ex director y presidente del directorio de Fabricaciones Militares, al licenciado Daniel Solda, secretario del IADE, y al contador Aarón Gleizer, jefe del servicio de asesoramiento normativo del IMFC.

El presidente de la comisión de asociados, Rubin Geller, presentó a los conferencistas y actuó como moderador del extenso debate posterior.

Enfoque estratégico

Correspondió al general Blanco analizar el conflicto desde un ángulo geopolítico y estratégico. Señaló la importancia de las sucesivas resoluciones de las Naciones Unidas, a partir de las cuales la posición argentina tiene indudable respaldo jurídico y diplomático. Gran Bretaña apeló entonces "al combate retardante o sea la interminable dilación mediante negociaciones estériles".

"Los resultados de la expedición Shackleton significaron un cambio en la estrategia de la potencia colonial, porque el descubrimiento de importantes recursos energéticos —petróleo y gas—, minerales —ferromanganeso— y pesqueros —krill y algas marinas—, estimularon la intransigencia británica", aclaró el disertante, para explicar a continuación el encadenamiento de hechos que obligó a nuestro país a ocupar los archipiélagos el histórico 2 de abril.

El general Blanco se refirió después al rol estratégico de las Malvinas, "debido a su excepcional ubicación en el Atlántico Sur, convirtiéndose en verdadera llave para la navegación periférica del continente antártico, en relación a la comunicación Atlántico-Pacífico y como vigía avanzado sobre el tráfico que bordea el cabo de Buena Esperanza en el extremo meridional de Africa, por donde se desplazan los navíos que transportan el precioso oro negro hacia los países del hemisferio norte. A todo esto cabe agregar la proyección de las Malvinas sobre el casquete antártico y su influencia en otro conflicto, el que la Argentina mantiene con Chile por las soberanía de las islas Nueva, Picton y Lennox, así como sobre el canal de Beagle".

Tratando de explicar la conducta agresora de Gran Bretaña, Blanco aportó lo siguiente: "este país, que con sus yacimientos del mar del Norte se independizó de la OPEP, enfrenta el futuro agotamiento de esos repositorios y entonces se le hace imperioso tratar de conservar su dominio sobre Malvinas".

Por último se explayó sobre el cambio de la situación mundial que impone el conflicto, ya que ha caído la venda puesta sobre los ojos de los pueblos a los que se pretendió hacerles creer que el principal problema actual sería el enfrentamiento Este-Oeste. Ahora se ha puesto de relieve que la contradicción básica es la que opone al Sur con el Norte, con lo que la alianza de la Argentina con las naciones del Tercer Mundo, en particular con las de la América latina y los países No Alineados, cobra decisiva importancia".

Jorge Labraña

Gleizer, Solda, Geller y Blanco: debate sobre el destino del país.

Crisis y privatizaciones

El contador Gleizer aludió a la responsabilidad tradicional del cooperativismo, que no puede dejar de reflexionar sobre la realidad del país, "a fin de garantizar su soberanía integral, que no se salvaguarda sólo en el terreno militar y diplomático, pues se sustenta también en su economía, hoy gravemente quebrantada por la aplicación de una política que en los últimos seis años ha llevado a la destrucción de buena parte de su aparato productivo. En este marco deteriorado resulta particularmente dañino el alto costo del dinero, que es resultado directo del régimen de tasas libremente pactadas y que han llegago a niveles incompatibles con el ejercicio de cualquier actividad lícita. Más aún, en este marco tan deteriorado sorprende la reciente medida del Ministerio de Economía, mediante la que se reduce la garantía estatal sobre los depósitos, lo que tendrá como resultado un mayor deterioro del sistema financiero".

Por último, el licenciado Daniel Solda, analizando las implicancias de la auténtica soberanía económica, expresó el rechazo que provocó el reciente anuncio del ministro de Obras y Servicios Públicos, quien ha recomendado al Poder Ejecutivo la privatización de empresas clave para la soberanía nacional, como lo son YPF, Agua y Energía, ENTel, ENCOTel, OSN, las diversas petroquímicas, etc., cuyo futuro destino —dada la virtual falencia en que se encuentran gran parte de las empresas privadas nacionales— sería caer en manos de poderosos conglomerados multinacionales. "Qué sería de nuestro país si YPF, en esta emergencia, hubiera pasado a manos de la British Petroleum, la Shell, la Exxon, la Standard Oil o cualquier otro gigante petrolero multinacional", terminó diciendo Solda.

Fondo Patriótico, actos públicos, entrevistas y una múltiple solidaridad

Los hechos desencadenados por la recuperación de las Malvinas conmueven al país y al mundo. Todos los sectores del pueblo argentino dan apoyo fervoroso a este capítulo decisivo de la historia patria y buscan formas concretas en que traducir su respaldo a la gesta de redención y defensa de la soberanía.

En tanto que al cierre de esta edición, el Fondo Patriótico Islas Malvinas sumaba ya más de cien mil millones de pesos, la banca cooperativa continuaba recaudando millares de aportes que a través del Instituto Movilizador confluirán también en la cuenta abierta por el Estado en el Banco de la Nación.

Con el gobernador Casís

La campaña impulsada por el IMFC, así como la declaración que emitiera el mismo 2 de abril, están siendo puestas en conocimiento directo de altos oficiales de la Fuerzas Armadas, mediante visitas a guarniciones militares en diversos puntos del país. *Acción* (377) informó ya de las entrevistas que la Regional Norte del Instituto mantuvo con jefes de la Fuerza Aérea y la Marina.

Cabe agregar ahora que dirigentes de la misma regional (Domingo Sabaté, Segundo Camuratti, Agustín Santiso y Oscar Moreno) fueron recibidos en su despacho por el gobernador de Santa Fe, Roberto Enrique Casís, a quien informaron de la posición del IMFC y de su campaña; en el curso de la audiencia, le entregaron, entre otros documentos sobre la situación económica, el que surgiera de la convención de bancos de Mar del Plata, con propuestas para revertir la crisis vigente.

Por su parte, Coopesur, visitó en Bahía Blanca al general Ruiz, 2º comandante del Quinto Cuerpo de Ejército, y al teniente coronel Armano, jefe del Batallón de Arsenales de Pigüé, y se aprestaba a cumplir, junto con Vallemar, una gestión del mismo carácter en la Base Naval. Representantes de la filial Avellaneda de Credicoop entrevistaron al coronel Jorge A. Marincola y al teniente coronel Luna en el Batallón de Arsenales "Domingo Vieiobueno". Actividades similares tuvieron lugar en Mar del Plata.

Expresivos canales de la movilización nacional en curso son las comisiones y juntas vecinales en que se enrolan —no podía ser de otra manera— las entidades cooperativas. La comisión coordinadora formada en la filial Berazategui de Credicoop por centros de comerciantes, industriales, profesionales y jubilados, se ha puesto al servicio del Batallón de Comunicaciones de City Bell, para obtener y donar cincuenta carpas. La filial Once integra, por su parte, la junta vecinal de Balvanera, con la que tomó parte en un acto organizado en Plaza Miserere. La junta representativa vecinal del barrio Agronomía, de la que forma parte la filial Villa Ortúzar de Credicoop, con la adhesión de la junta vecinal y otras entidades de Villa Urquiza, organizó un acto —hablaron Jorge Lorenzo, Nicolás Fazio y Eduardo Saporiti— en la esquina de Triunvirato y Av. los Incas, que congregó unas 300 personas, las que luego marcharon en columna hasta la plazoleta Exodo Jujeño, donde depositaron una ofrenda floral.

Pablo Prieto

Gobernador Casís con Santiso, Moreno y Camuratti: soberanía territorial y económica.

Un ejemplo más: la marcha popular —auspiciada por la junta vecinal de Parque Chacabuco— que culminara en avenida del Trabajo y Malvinas Argentinas, donde se descubrió una placa en homenaje a nuestros soldados.

Desde Rosario, Udecoop impulsa la movilización de sus filiales en el interior santafesino y de otras provincias, tanto para obtener aportes al Fondo Patriótico como para desarrollar una amplia campaña solidaria por múltiples caminos. Entre las comisiones formadas por los rosarinos, una del personal del IMFC en esa ciudad ha constituido un banco de sangre, a disposición de Defensa Civil, que allí funciona en el edificio del ex Consejo Deliberante. El personal de las filiales de Udecoop en Rosario, por su parte, allega material sanitario a ese mismo organismo oficial.

Sería interminable enumerar actos públicos, conferencias y debates sobre las Malvinas y la soberanía. Sirvan algunos como muestra: la mesa redonda de Villa Mitre (*ver página 5*); la imposición del nombre *Malvinas Argentinas* a la sucursal Salto del banco Local (*ver página 4*); la próxima inauguración de la calle Soberanía en las inmediaciones del predio que en Casares posee la Cooperativa Gran Buenos Aires.

Acción, por su parte, al reflejar con amplitud y profundidad la problemática planteada, tiene la satisfacción de ver artículos suyos reproducidos por prestigiosos colegas. *La Capital* de Rosario, publicó el texto íntegro del editorial "Malvinas, la alegría de una causa justa".

Colombianos

El IMFC es asimismo receptor de elocuentes muestras de solidaridad continental provenientes del movimiento cooperativo. De ello es prueba, entre otros, un telegrama de saludo y solidaridad "al valeroso pueblo de la tierra del gran San Martín", enviado por la XXI Asamblea Cooperativa de Ahorro y Crédito de Empleados de la Empresa Nacional de Telecomunicaciones de Ibagué, Colombia.

Centro de Documentación y Archivo Comisión Provincial por la Memoria
cpm

Jorge Labraña

Momento fundacional: Montero, Fainberg, Guelman, Mischkin, Merlos, Bourbon, Levin y Ruiz.

Proyecto hecho realidad: se constituyó Acción Cooperativa de Vivienda

Como fuera oportunamente anunciado, en el salón de actos de la filial Parque Chacabuco de Credicoop tuvo lugar la asamblea constitutiva de Acción Cooperativa de Vivienda, Consumo y Servicios, materializando así una antigua aspiración del IMFC. Además de medio centenar de asociados e interesados, estuvieron presentes los miembros de la Comisión —presidida por Tomás Merlos— que desde hace un año ha venido trabajando en este proyecto, y consejeros del Instituto Movilizador (Elías Mischkin y Tobías Fainberg), de la Cooperativa de Arquitectos (Marcos Winograd y Luis Horacio Ruiz), del Banco Vallemar (Gustavo Montero) y del Banco Credicoop (Raúl Guelman).

Merlos, al iniciar el acto, destacó el desafío implícito en la sola idea de constituir una cooperativa de vivienda en las difíciles circunstancias actuales. Mischkin y Guelman coincidieron con él en sus intervenciones y añadieron que esta iniciativa —para cuya cristalización se aprovecharán las experiencias previas— contará con el decidido respaldo del movimiento cooperativo de crédito a través del Instituto Movilizador.

Para precisar algunos aspectos de la nueva entidad, habló el arquitecto Ruiz. Al referirse a las inusuales características del emprendimiento proyectado, subrayó que el mismo va en procura de "un valor distinto llamado calidad de vida". Dicho valor, explicó, implica distanciarse del clásico consorcio de propietarios para abordar, en cambio, la actividad social en un marco de servicios que facilite la vida comunitaria y simplifique hasta donde sea posible las principales tareas cotidianas. De este modo se enriquecerá el tiempo libre.

Después de su lectura, se procedió a aprobar los ochenta artículos que conforman los estatutos de la nueva entidad cooperativa y a elegir su primer Consejo de Administración, del que resultó designado titular Tomás Merlos, con quien posteriormente dialogó *Acción*. Merlos reconoce que con iniciativas como esta no se pretende, ni mucho menos, solucionar el problema de la vivienda del total de la población; "pero sí aspiramos a aliviarlo dentro de las actuales posiiblidades del movimiento cooperativo".

"Desechamos —aclara— cualquier tipo de financiación, desaconsejada por sus altos valores actuales; en cambio, optamos por el sistema de círculo cerrado; esto es, los propios participantes del emprendimiento integran su costo completo." El presidente de la nueva cooperativa añade que se cuenta ya con un núcleo básico de gente interesada en sumarse al proyecto y con ofertas concretas de terrenos para contratar.

Interrogado sobre el número inicial de viviendas a construir, el entrevistado lo estima en algo más de un centenar, aunque agrega que "hay terrenos donde podríamos edificar hasta cuatrocientas unidades, lo cual dependerá, en última instancia, de la potencialidad del proyecto y, lógicamente, de la marcha general de la economía del país". Por último, Merlos pidió se informara que, dado lo original y complejo de este tema, el Consejo de Administración está a disposición de todos los interesados, tanto para aclarar planes y conceptos como para participar en reuniones ampliatorias. Acción Cooperativa tiene su oficina en la sede del IMFC, Rivadavia 1944, Buenos Aires.

Primer Consejo

Los dieciocho miembros del Consejo de Administración de la flamante Cooperativa de Vivienda, elegidos al finalizar la asamblea, son los siguientes: Tomás Merlos, presidente; Alberto Naya, vicepresidente; José Bourbon, secretario; Alfonso Feis, prosecretario; Tobías Fainberg, tesorero; Hugo Duval, protesorero; Basilio Poliszcuk, Enrique Vior, Daniel Málaga, Héctor Mesina, Hugo Segovia y Alfredo Louzzan, vocales titulares; Alberto Libediker, Héctor Nobre, Alfredo Surbano y Alesio D'Onofrio, vocales suplentes; doctor David Rosmarín y Ana María Baggiani, síndicos, titular y suplente respectivamente.

Se lo ganó: ya cuenta con edificio propio la sucursal María Juana de Horizonte

Secretario De Lorenzi: "el hombre entendido como centro de todo".

"Este edificio se lo ha ganado una comunidad pujante como es la de María Juana, tan cara a nuestro espíritu. María Juana merecía esto, realmente lo merecía y se lo había ganado." Las palabras del doctor Esteban De Lorenzi, pronunciadas durante el acto de inauguración del local propio de la filial María Juana del Banco Horizonte, hacen justicia a esa laboriosa población del centro-oeste santafesino y a la actividad que en ella despliegan desde 1974 los asociados al crédito cooperativo.

El acto, una verdadera fiesta a cuyas motivaciones específicas se había sumado la recuperación de las Malvinas, tuvo lugar el 4 de abril, con la asistencia de cuatrocientas personas, entre ellas el titular de la comuna, las fuerzas vivas de María Juana y representantes de las sucursales hermanas.

El doctor Daniel Rossa habló en nombre de la comisión de asociados y rindió homenaje a quienes, hace ocho años, fundaron la ex caja de créditos, que en 1979, junto con otras seis cooperativas, gestó la fundación del Banco Horizonte, del que se convirtió en filial. Rossa recordó asimismo los problemas que debieron enfrentar el Banco Horizonte y la filial María Juana, superados —dijo— "porque contaban y cuentan con gente responsable en su dirección, con gente idónea, con empleados y funcionarios que se brindan al servicio de una causa y al cumplimiento de sus objetivos", y subrayó que la actividad institucional "no sólo ha solucionado problemas y brindado servicios, sino que también ha colaborado en la consolidación de la región".

De inmediato, las instalaciones, sitas en San Martín 282, fueron bendecidas por el cura párroco de María Juana, tras de lo cual habló De Lorenzi en nombre del IMFC y de Horizonte. "Recién —dijo—, cuando escuchaba la bendición del señor cura párroco, me sumé a sus palabras, que siento como las de un verdadero cooperativista, ya que, como él ha dicho, el hombre es el fin de todo esto. El cooperativismo tiene al hombre como centro de todo, es ni más ni menos que darle al hombre para cubrir sus necesidades materiales, pero teniendo en cuenta que es una persona, un ser que piensa, que medita, y a esta condición responden sus necesidades y también esta herramienta fundamental que es el cooperativismo."

Sostuvo más adelante que "Horizonte no ha olvidado las premisas que dieron origen a las cajas de crédito, sino que continúa llevándolas adelante. El cumplimiento del lema *el dinero argentino en manos argentinas*, la autofinanciación y la reinversión de los recursos propios en el desarrollo de las poblaciones demuestran los importantes objetivos que pueden alcanzarse". Al referirse a la difícil situación que se afronta, señaló que "no son los bancos cooperativos los que están ahogando al pueblo, sino el contexto financiero, producto del plan económico que ha perjudicado y sigue perjudicando a la gran mayoría de los sectores nacionales".

Después de estas palabras, los asistentes recorrieron las flamantes instalaciones de la filial. La entusiasta jornada se cerró con una cena de camaradería, servida en las instalaciones del Club Atlético María Juana. Así, con este edificio, como dijera De Lorenzi, "es que festejó el Banco Horizonte su tercer cumpleaños".

Pedro Cymeryng cumplió 88 años: pródiga vida de un luchador esperanzado

El 2 de abril pasado, fecha ya decisiva para la historia argentina, don Pedro Cymeryng celebró sus 88 años. Veterano dirigente del movimiento cooperativo, aún en actividad, Cymeryng recibe su cumpleaños con esa ironía corajuda que se permiten las vidas fogueadas al calor de la lucha permanente en nombre de las mejores causas. "Es muy difícil definir cómo he vivido estos 88 años", dijo al grupo de amigos que lo acompañó en el festejo, realizado en su entrañable filial Parque Chacabuco del banco Credicoop. Y prosiguió: "Si la vida se compone de sufrimientos, tristezas, luchas, un poco de cárceles, un poco de campos de concentración, he vivido mucho. Si la vida significa alegría, bienestar, esperanza, es poco lo que he vivido."

No hay en esta frase nada de patetismo calculado ni sombra de autocomplacencia. Ella comunica, ni más ni menos, la gran verdad de una trayectoria que Cymeryng asume sin reparos "Sea como sea —dijo a sus amigos aquella noche—, los dos ochos se juntaron y los siento muy bien apoyados sobre mis hombros."

Sin embargo, no es el pasado, precisamente, el blanco del interés del veterano Cymeryng. Vivir de cara al futuro ha sido y es la norma de vida. O, como él lo dice, "estoy muy agradecido a mi destino que me permite a los 88 años aconsejar y ayudar a seguir el camino que fue asfaltado por los más grandes pensadores de nuestro mundo, contribuyendo así, con toda nuestra vitalidad, al advenimiento de este soñado porvenir".

Ciertamente, no es vitalidad lo que le falta a Cymeryng. La arenga final, con la que cerró sus palabras, es una prueba elocuente: "Debemos —puntualizó en ella— preservar todos los medios creados por nosotros, perfeccionar nuestras instituciones, que sean más y más eficientes. Porque son muy valiosas y porque con sus realizaciones fortalecen la fe en el movimiento cooperativo que lucha en todo el mundo por la paz, la seguridad y la cooperación entre los pueblos y acortan el doloroso proceso para alcanzar este dorado sueño."

Y, coherente con los pródigos años de su vida y su esperanza joven y empecinada, dirigiéndose a quienes lo acompañaban, representando al movimiento del cual es uno de sus pioneros, se despidió de ellos deseándoles que "vuestro camino hasta los 120 años sea acompañado por la salud, la felicidad y la paz". Todos habrán pensado: "igualmente".

"Gracias a la vida que me ha dado tanto."

Guillermo Loiácono

cpm Centro de Documentación y Archivo Comisión Provincial por la Memoria

Jorge Labraña

Credicoop: la gestión de una institución regida por la democracia activa

La evolución económico-financiera de la entidad fue analizada por casi trescientos delegados en la asamblea anual. Una mayor eficiencia. ¿Cuál es la responsabilidad de los dirigentes?

"Nuevamente nos enfrentamos a la dificultad de encontrar el punto de equilibrio justo, entre nuestra sensibilidad y compromiso con la empresa nacional, y la responsabilidad de no asumir riesgos excesivos dado el estado de deterioro expresado por la disminución de la actividad y el endeudamiento creciente en que se encuentran gran cantidad de empresas." El párrafo precedente, que abre uno de los capítulos de la memoria correspondiente al último ejercicio de Credicoop, define con total exactitud el dilema que enfrenta en estos tiempos la banca cooperativa; de allí que la lectura del documento fuera seguida con todo detenimiento por casi trescientos delegados —181 titulares— congregados por la tercera asamblea anual de la entidad.

El acto, efectuado en el local de la filial Parque Chacabuco, fue presidido por el titular del banco, Nelson Giribaldi, a quien acompañaban en el estrado los consejeros Vitto, Lorenzo, Guelman, de la Bouillerie, Pijuan y Vega. También lo hicieron el gerente general Carlos Heller y, como invitados especiales, el presidente del Instituto Movilizador, doctor Alberto Rezzónico, el secretario de la Regional Sur, Meyer Dubrovsky y el gerente regional, Jósef Komet.

Una mezcla beneficiosa

La memoria, luego de pasar revista a la situación económica nacional, se ocupa del desenvolvimiento económico-financiero del banco y explicita la política implementada por la entidad, por un lado "buscando las formas de atención crediticias más convenientes para nuestros asociados y poniendo el acento en la reducción de los costos operativos, a través de la búsqueda de una mayor eficiencia y de una mejor mezcla de las operaciones, tendientes a elevar el promedio de las mismas sin que ello signifique dejar de atender a los sectores que tradicionalmente utilizan los servicios de la banca cooperativa; por el otro, mediante el lanzamiento de nuevas líneas de crédito, tratamos de posibilitar a nuestros asociados salir del *cortoplacismo* que impide la planificación y mantiene a las empresas en un permanente ahogo financiero".

Una vez aprobadas la memoria y las cifras del balance presentadas por el contador Gerardo Galmes, los asambleístas escucharon un denso informe del gerente Heller *(ver recuadro)*, a cuya finalización algunos de los delegados (Elías Mischkin) advirtieron sobre la responsabilidad de los dirigentes en esta hora crucial de la República para conseguir encolumnar tras de un programa de reconstrucción de la economía nacional a la mayoría del país, y otros (Bertolucci) hicieron hincapié en los sentimientos de progreso y paz del pueblo argentino. Por último, ganó la atención de la asamblea la palabra del doctor Rezzónico, el cual expresó: "Quienes dudan que la democracia sea compatible con la eficiencia pueden encontrar claros ejemplos de que eso es posible en la gestión de los bancos cooperativos nucleados en el Instituto, entre ellos Credicoop, los que por intermedio de la centralización administrativa y la descentralización institucional, basan su gestión en la participación activa de los asociados". Refiriéndose a las comisiones de asociados, sostuvo que su función es "irremplazable, no sólo en cuanto a los planos operativo e institucional, sino también por su permanente vinculación con el medio en el cual desarrollan tradicionalmente sus actividades.

Asambleistas: una sola voluntad. Presidente Giribaldi: la otra forma de ser banco. Intervenciones: reconstruir la economía nacional.

La convocatoria que falta

La parte más extensa de la intervención de Rezzónico estuvo referida al conflicto en torno a las Malvinas. "El movimiento apoya totalmente y sin ningún tipo de reticencia la actitud que asumió el país ante la recuperación de una parte de nuestro territorio, reivindicado durante casi ciento cincuenta años", dijo. Sin embargo, señaló que "la disgregación de la sociedad argentina no es tal que para evitar que esa disgregación llegue a mayores niveles sea preciso que nos unamos ante un propósito colectivo centrado en un hecho bélico. El país ha demostrado que se puede reunir también si es convocado por otros aspectos que no sean exclusivamente bélicos. El mismo movimiento cooperativo lo ha demostrado: en él conviven personas provenientes de distintas actividades, ideas políticas, religiones, y hemos sabido nuclearnos en función de objetivos comunes, sanamente compartidos".

"Por eso creemos que cualquier convocatoria de los poderes públicos tendiente a lograr ese acuerdo en función de objetivos comunes va a ser considerado por el pueblo argentino con suficiente fuerza convocante, aun más que la que pueda revelar frente a un conflicto bélico."

"Pero el conflicto está planteado —reflexionó Rezzónico—, y siendo así, el deber de todos nosotros es dar lo que podamos para que la solución llegue lo antes posible. Si puede serlo sin desmedro de nuestros derechos, sin guerra, merecerá el aplauso de todos. Pero si tiene que ser de otra manera, en función de los tremendos intereses económicos y políticos que se aglutinan en la vereda de enfrente, también tendremos que decir una palabra de presencia en la forma en que podamos. Tan útiles podemos ser gestionando nuestras humildes entidades, como lo son nuestros hermanos que han tenido que empuñar un arma para defender ese pedazo de territorio."

Al final de la jornada tuvo lugar la renovación de autoridades incluida en el orden del día. Quedó confirmada la mesa directiva de Credicoop integrada por Nelson Giribaldi, presidente; Saverio Vitto, vicepresidente 1º; Raúl Guelman, vicepresidente 2º; Juan Carlos Vega, secretario; Oscar Pijuan, prosecretario; Jorge Lorenzo, tesorero; Beltrán de la Bouillerie, protesorero, y Elías Zilber, secretario de educación.

Guillermo Loiácono

Jorge Labraña

Heller: "la soberanía no se negocia en ninguna parte del territorio nacional"

"¿Cómo se puede explicar que un país con petróleo, alimentos, materias primas, una base industrial considerable, un mercado interno importante, una capacidad de ahorro significativa, y capaz de exportar cerebros y mano de obra calificada, haya llegado a esta verdadera calamidad económica? La respuesta sólo se puede encontrar en la *filosofía* económica que nos gobierna desde 1976." Así se expresó el gerente general de Credicoop en la asamblea de la entidad.

Caramelos colonialistas

Tras mencionar los datos sobre la evolución de la economía entre 1976 y 1981, Carlos Heller afirmó que aquella "filosofía" es sostenida por quienes "no desean un país industrial, que les da lo mismo producir acero que caramelos y limitarlo a la exportación de materias primas". "Habría que preguntarles ahora —ironizó— si es lo mismo, e invitarles a que vayan a defender nuestra soberanía en las Malvinas, a ver si con caramelos pueden rechazar a las fuerzas colonialistas que intentan ocuparlas."

"Habría que ver dónde quedan ahora esos proyectos de privatizar todo. Cuál sería —continuó— la situación del país si hubiéramos liquidado el Inder y todos nuestros seguros estuvieran en manos del Lloyd londinense. Cuál sería la situación de Fabricaciones Militares. Qué ocurriría de haberse privatizado el subsuelo y numerosas empresas públicas que desde su misma fundación son parte inalienable del patrimonio nacional."

"Nuestro movimiento apoya sin reservas la recuperación de las Malvinas por parte de las fuerzas armadas, que recogieron una reivindicación histórica de los argentinos."

Sin embargo, remarcó Heller "no podemos olvidar el estado de ánimo de la población, en la que chocan dos sentimientos contrapuestos: un profundo descontento por los resultados de seis años de gobierno —cada argentino debe a un banco extranjero 1.200 dólares— y la alegría por la recuperación de las islas. Aunque independientemente de las razones que dieron origen a esta decisión de las fuerzas armadas, estamos de acuerdo en que el problema de las Malvinas es hoy primera prioridad, y merece todo nuestro apoyo. Pero también creemos que no se puede dejar para adelante la solución de los problemas que afectan al país."

"A todos nos llena de satisfacción cuando escuchamos al canciller decir que *el pueblo, a través de su presencia en la Plaza de Mayo ha legitimizado la acción de las fuerzas armadas.* Pero quisiéramos que también en otros aspectos de la vida política, económica y social, este concepto no sea olvidado, porque también es legítimo cuando ese mismo pueblo pide mayores libertades públicas, vigencia plena de la Constitución, o salarios dignos. Coincidimos en que la soberanía no se negocia, pero agregamos que la misma no se negocia ni en las Malvinas ni en cualquier otra parte del territorio nacional."

"Estamos viviendo momentos muy especiales —dijo después—. Por eso nuestro banco decidió, como todo el movimiento, aportar recursos al Fondo Patriótico Islas Malvinas, y para ello se ha encarado en cada filial este esfuerzo con el máximo entusiasmo y de acuerdo a los antecedentes y la capacidad del cooperativismo de crédito. Para esto nos apoyamos en nuestra tradición de vida institucional, que incluye el debate y la explicación a toda la comunidad sobre la situación; no sólo hacemos llegar nuestro apoyo, sino que también hacemos saber nuestra posición y reafirmamos los pedidos de solución que sostenemos desde hace más de un lustro", concluyó el gerente de Credicoop.

Centro de Documentación y Archivo Comisión Provincial por la Memoria
cpm

COOPERATIVAS EN ACCION

Casi doscientos delegados dieron trascendente marco a la asamblea de Udecoop

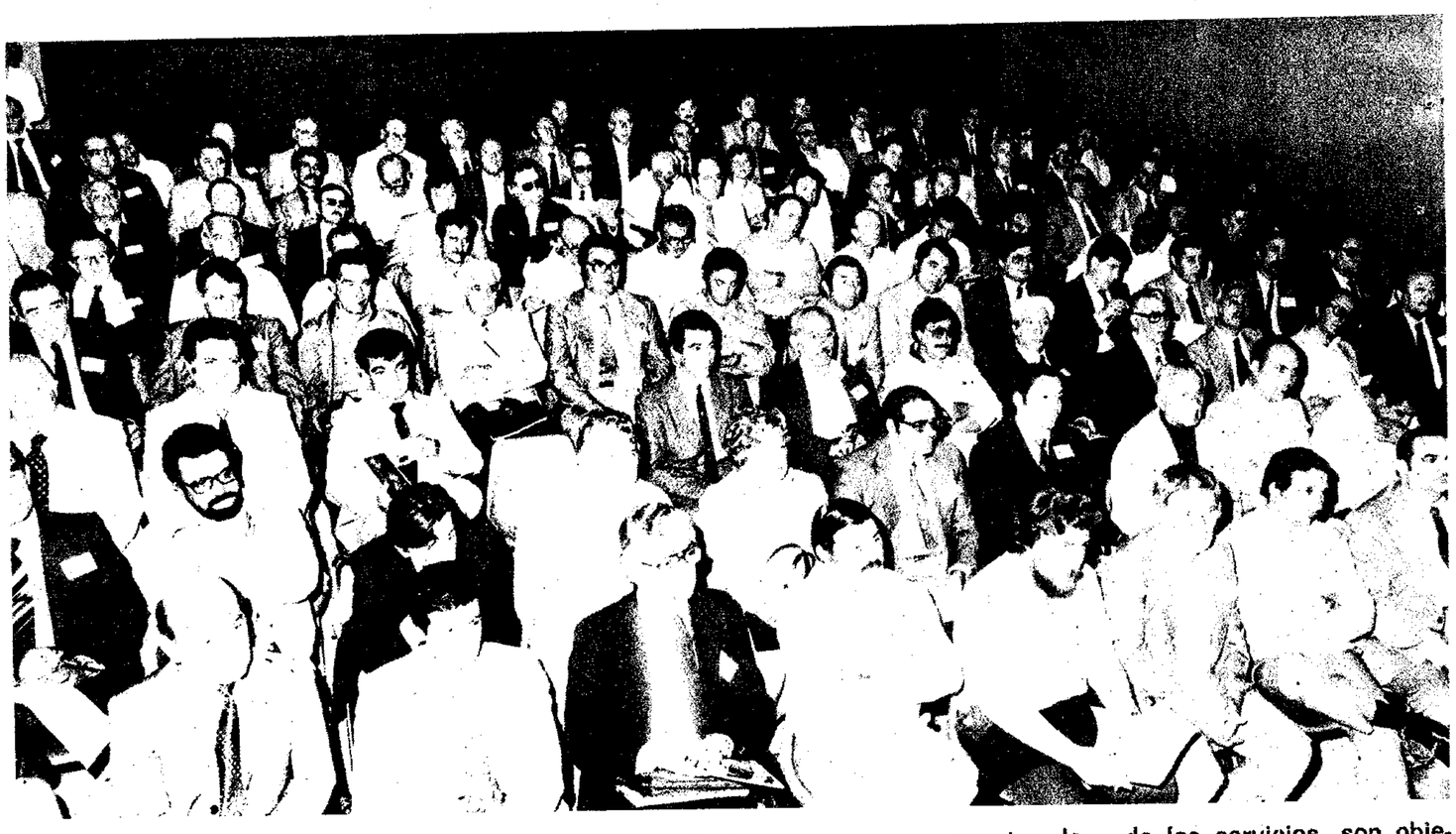

Pablo Prieto

Capital humano: el más preciado de los recursos.

En el auditorium de su casa central, en Rosario, se llevó a cabo la asamblea ordinaria de delegados de Udecoop, en la cual participaron 180 representaciones de los asociados de las seis provincias donde confluyen sus actividades; en total más de trescientas personas siguieron con vivo interés el curso de las deliberaciones.

El orden del día contempló diversas cuestiones que hacen a la marcha y actualidad de la banca cooperativa, tópicos que se debatieron con la coordinación del titular de la entidad, ingeniero Hugo Guglielmi, a quien acompañaron el vicepresidente Vicente Spatazza, el secretario Marcos Guelman, el tesorero Isaac Garelik, el síndico Agustín Padín, el gerente general Humberto Daz y otras autoridades.

El síndico Padín comenzó ofreciendo un informe actualizado de la memoria y el balance. Desmadejó la realidad nacional a la luz del dramático momento que vive el país, e insertó la gestión de la banca cooperativa, como herramienta al servicio de la industria nacional y las actividades productivas, dentro de un medio cambiante por razones internas y externas que condicionan al quehacer argentino, afirmando que "la consolidación de la economía se hará no sólo con los soldados en el frente de batalla, sino también con todos los sectores auténticamente argentinos para privilegiar la producción y no la especulación".

Se refirió, a este respecto, a la necesidad de que la banca cooperativa incremente su participación en el mercado financiero, para "no dar lugar a su ocupación por empresas extranjeras que distribuyen el crédito en función de los intereses de los países que representan. Hoy más que nunca debemos dar vigencia —dijo— al lema popularizado por el Instituto Movilizador de que el dinero de los argentinos debe estar en manos de los argentinos y manejado por ellos, porque la tenencia de los depósitos en manos de empresas nacionales con vocación de servicio garantizará, en su momento, el despegue que el país viene reclamando con ansiedad e insistencia".

Debate y críticas

Considerados y aprobados ambos documentos, el gerente Daz remarcó cifras del ejercicio, el tercero de la institución, para señalar el destacado lugar que ocupa Udecoop en el ránking de la banca nacional y entre los bancos cooperativos. "Tenemos suficiente capacidad humana y material como para enfrentar la difícil coyuntura del país y no tengo la menor duda —añadió— que de esta asamblea surgirá la decisión de movilizar al máximo ese inmenso potencial que los cooperadores hemos puesto a su servicio."

Más allá de la operatoria específicamente financiera, de la integración y participación en el quehacer societario de sus 150.000 asociados, de la capacitación técnica y educación doctrinaria de empleados y funcionarios, de la promoción de nuevos servicios y otros eslabones de la actividad institucional de Udecoop, las deliberaciones no soslayaron temas palpitantes de nuestra realidad y de la conflictiva emergencia histórica que enfrenta el país tras la recuperación de su soberanía en las Malvinas y la agresión del colonialismo británico.

Ocuparon la tribuna delegados de distintas jurisdicciones, subrayando unos diversas facetas de la actividad institucional sin eludir constructivas consideraciones críticas, aludiendo otros a la necesidad de reforzar el quehacer de las comisiones de asociados como irreemplazable motor de la gestión societaria. Varios delegados apuntaron al candente tema de las Malvinas para solidarizarse con la reivindicación de nuestra soberanía en el archipiélago austral, pero señalando que ella no se agota en lo territorial sino que debe ser integral, abarcando los planos económico, social e institucional.

El licenciado Jacobo Laks, consejero del IMFC, habló posteriormente y sostuvo que "la necesidad de defender a ultranza y con manotazos de ahogado la vigencia del actual programa económico, determinó la adopción, entre gallos y medianoche, de medidas contrapuestas al interés nacional". Denunció que "mientras los jóvenes soldados brindan generosamente su sangre y sus vidas, los portaestandartes de una filosofía económica absolutamente perimida se apresuran a proyectar la privatización del país en toda la línea y llegan al extremo de afirmar que entregar el subsuelo no es entregar la soberanía, pretendiendo justificar un trasnochado concepto de divisibilidad de la soberanía que encuentra el rechazo del pueblo argentino".

Participación y democracia

Sostuvo Laks que "la revisión del actual sistema financiero es un reclamo que no admite dilaciones", y concluyó afirmando que "no podrá decirse que hacemos una asociación forzosa si consideramos que pelear por el aumento de los depósitos en cada una de nuestras filiales, también es una forma de pelear por la soberanía y por el sostenimiento de la empresa nacional".

El ingeniero Gugliemi clausuró finalmente las deliberaciones, señalando que perfeccionar los métodos de trabajo, las estructuras administrativas y la calidad de los servicios, son objetivos surgidos de la asamblea "que deben comprometer todos los eslabones constitutivos de Udecoop". Agregó que los delegados presentes, "naturales representantes de la masa societaria, han tenido oportunidad de expresarse en pro o en contra de lo actuado y de discutir, proponer y sugerir, como siempre lo ha hecho la banca rochdaleana, y como hace mucho tiempo lo extrañamos en el orden nacional por carencia de gimnasia de las instituciones democráticas plasmadas por nuestra Carta Magna".

Los asambleístas aprobaron por aclamación "la decisión irrestricta de mantener la soberanía territorial, económica y política en las islas Malvinas, Georgias y Sandwich del Sur", y brindaron, al cabo de la reunión, por "la unidad del movimiento cooperativo y por la paz entre todos los argentinos y con todos los pueblos del mundo".

Cooperativas campesinas: seminario en Chile con la participación de Idelcoop

El auspicio de la Asociación Latinoamericana de Centros de Educación Cooperativa y el apoyo de la Fundación Konrad Adenauer permitieron al Instituto Chileno de Educación Cooperativa organizar un seminario internacional sobre experiencias obtenidas en el desarrollo del cooperativismo campesino latinoamericano. El encuentro, que tuvo lugar en Viña del Mar, congregó a delegados de Colombia (Escuela de Administración Cooperativa; Central de Cooperativas Agrarias), Ecuador (Instituto Cooperativo Ecuatoriano), Bolivia (Federación Nacional de Cooperativas Agropecuarias), Paraguay (Federación de Cooperativas de Producción) y Chile (Icecoop), y, en calidad de invitados, a otros de Nicaragua (Federación Nicaragüense de Desarrollo; Centro de Entrenamiento Cooperativo), Uruguay (Centro de Investigación Cooperativa) y Argentina (Idelcoop).

Jornadas de trabajo

José Polanco, presidente de Icecoop, virtió reflexiones sobre la actual situación del movimiento, que —dijo— "navega siempre contra la corriente, circunstancia que por contrario imperio nos fortalece, porque nuestra misión es de servicio y aglutinadora de los sectores progresistas y de ayuda a los más desprotegidos". Destacó "como objetivo final del movimiento rochdaleano, una sociedad más justa, más equitativa y más democrática". En la misma sesión inaugural hablaron también Georg Schmid por la Fundación Adenauer, y el colombiano Henry Acosta, secretario general del *Proyecto Fomento del Cooperativismo en América Latina.* A continuación se procedió a la lectura, análisis y discusión de proyectos presentados por las delegaciones, en comisiones de trabajo, cordinadas por Hamilton Aliaga Rivera.

El programa del seminario ocupó diez días. En su transcurso se escucharon disertaciones a cargo de Enrique Cueto, Hugo Trivelli, Raúl Sánchez y José Nagel, cada uno de los participantes hizo su evaluación y Daniel Navas Vega, director de Icecoop, presentó una síntesis final.

Las conclusiones fueron fruto de un fecundo diálogo, siendo de particular utilidad la confrontación de realidades y enfoques diferentes. Ese diálogo tuvo como centros de atención la necesidad de una metodología adecuada para asegurar el éxito de los proyectos mediante el trabajo de equipos técnicos multidisciplinarios; la inquietud por evitar el paternalismo y por lograr que los trabajos de promoción, capacitación y asistencia técnica sirvan para alcanzar el manejo de las organizaciones por sus propios componentes; y la importancia de hacer diagnósticos iniciales correctos a fin de asegurar una formulación de objetivos y planes asentados en la realidad.

En la apreciación global, se comprobó que los programas aplicados responden a necesidades sentidas de los campesinos; que las experiencias locales han irradiado a niveles regionales y hasta nacionales; que la familia rural se incorpora al proceso de desarrollo campesino: y que se ponen en vigor modelos que representan una visión distinta de la ofrecida por las políticas oficiales de desarrollo agrícola.

Entre las dificultades que se apuntaron, se destacan dos: a) en algunos países, el contexto social, económico y político es poco propicio a la implementación de soluciones de tipo asociativo y participativo; y b) las características socioculturales de determinados grupos rurales, proclives al individualismo más que a la acción colectiva, traban los procesos de innovación tecnológica y plantean un desafío a la educación doctrinaria.

Informe argentino

Mario Cauzillo, secretario administrativo de Idelcoop, presentó una exposición sobre la economía argentina, el cooperativismo, los orígenes del movimiento rochdaleano en el país y las funciones del IMFC y de la fundación educacional. Luis Alfonso, coordinador de publicaciones de Idelcoop, se refirió a la importancia de la información cooperativa y a la difusión de textos editados por ambas entidades.

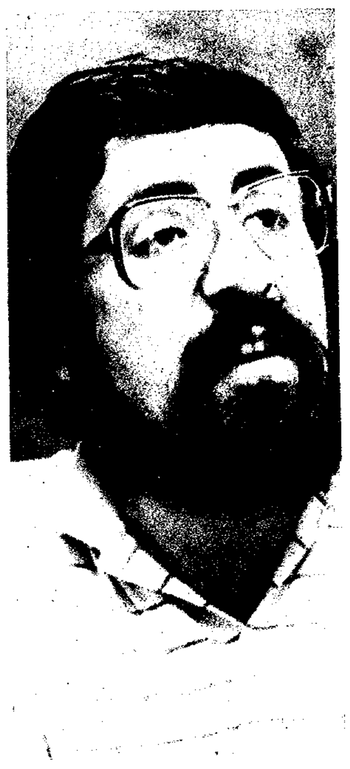

Polanco, Navas Vega y Cauzillo: del individualismo a la acción colectiva.

Centro de Documentación y Archivo Comisión Provincial por la Memoria
cpm

COOPERATIVAS EN ACCION

VERSAILLES: Charla de Meyer Dubrovsky. Una grata reunión de camaradería se efectuó en la filial Versailles de Credicoop con la asistencia de más de medio centenar de asociados. Durante su transcurso el secretario de la Regional Buenos Aires del Instituto Movilizador —presentado por la gerente de la filial Nora de Maercovich— se refirió al proceso que vive el país y al papel en el mismo del movimiento cooperativo. Meyer Dubrovsky llamó la atención sobre la "errónea actitud de quienes endosan injustamente a la banca cooperativa culpas que deben recaer sobre los verdaderos responsables de un plan económico que asfixia a los pequeños y medianos productores, proceso del que también corren el riesgo de ser víctimas nuestros propios bancos". Vaticinó Dubrovsky tiempos en los que "la bandera de la cooperación acompañará a la azul y blanca de la patria en todos los rincones del país", y convocó a los cooperativistas "a esclarecer y unir al pueblo, armados con los instrumentos de análisis que nos proporciona nuestro movimiento"; ello permitirá "seguir avanzando, como se ha venido haciendo desde hace años al defender la vida de las ex cajas de crédito, convirtiéndolas en la institución bancaria del crédito cooperativo".

VILLA CRESPO 006: asado de confraternidad. 120 personas se reunieron en la filial Villa Crespo 006 de Credicoop y, asado de por medio, se informaron de la marcha de la Institución, expuesta por el gerente Luis Fizbein y el consejero administrador Mayer Iser Waldman. Al momento actual se refirieron Enrique Vior, presidente de la comisión de asociados, y Jaime Bocian, subgerente comercial de Credicoop. Tanto la situación de la economía nacional como el desenvolvimiento económico-financiero fueron enfocados en estrecha relación con los dramáticos acontecimientos que, al celebrarse la reunión, ya vivía el país.

VILLA MITRE: cine. Alrededor de ochenta espectadores concurrieron a la primera función del ciclo 82 del Cine Club Villa Mitre, que se presenta en la Sala González Tuñón de la filial Villa Mitre de Credicoop. En esta oportunidad, fue proyectada la película española *Las largas vacaciones del 36*, protagonizada por Francisco Rabal y Analía Gadé.

VILLA DEVOTO: teatro infantil. Un numeroso público formado en su gran mayoría por niños del barrio asistió a la representación de la obra de teatro infantil *Arremangate la camiseta*, de Cristina O'Connor y Pedro Espinosa, efectuada en el salón de actos de la filial Villa Devoto de Credicoop. La organización de la función corrió por cuenta de la comisión juvenil de la mencionada sucursal.

SAN FRANCISCO SOLANO: conferencia sobre energía. "¿Cómo es posible, cuando la República está empeñada en defender la soberanía argentina sobre las Malvinas, las Georgias, demás islas del Atlántico Sur y la Antártida, que se admita que puedan ser privatizados los recursos minerales e hidrocarburos, incluso los que se encuentran en la plataforma submarina? Llevar a cabo tal despropósito significaría eliminar uno de los más importantes sustratos económicos en que se asienta nuestra soberanía y poner bandera de remate al subsuelo argentino." Este fue uno de los conceptos centrales sostenidos por el ingeniero Juan Sábato, presidente honorario del Instituto Argentino para el Desarrollo Económico, en la conferencia que sobre "Privatización del subsuelo y situación económica" ofreció con los auspicios de la sucursales San Francisco Solano, Berazategui y Quilmes de Credicoop y de la cooperativa de servicios Coopecur de Hudson. Después respondió a las preguntas de los concurrentes (150 personas) y el intercambio de opiniones se prolongó durante el lunch con que se cerró la reunión. Asistieron también dirigentes del Centro de Comerciantes e Industriales de San Francisco Solano, en cuyo salón de actos tuvo lugar la conferencia, y miembros de cuatro sociedades de fomento de la zona. El ingeniero Sábato abordó en particular el problema energético y el proceso del petróleo y asumió la defensa de YPF como organismo estatal capaz de hacerse cargo de la prospección y explotación de los recursos petrolíferos nacionales y sus derivados.

QUILMES: cine, teatro y música. Una intensa y variada actividad se desarrolló durante abril en la filial Quilmes de Credicoop. Cine, teatro y música formaron parte de las actividades programadas. En cine fueron proyectadas *Los compañeros* (del italiano Mario Monicelli), *El verdadero fin de la guerra* (de Jerzy Kawalerowicz, polaco), *Viridiana* (de Luis Buñuel, español), *Aguirre, la ira de Dios* (de Werner Herzog, alemán), y *Riendo con Max Linder* (compaginada por el francés René Clair). *El jorobadito*, adaptación para teatro de distintas obras del escritor Roberto Arlt, fue representada en seis oportunidades, en tanto que el uruguayo Yabor ofreció un recital de música rioplatense el último sábado del mes.

LAS FLORES: Acción en la prensa. *Una apertura franca y decidida*, el editorial con que *Acción* resaltó en su edición de la primera quincena de marzo la movilización esclarecedora emprendida por el cooperativismo de crédito nucleado en el IMFC, encontró amplio eco en el periódico *Progreso*, de la ciudad bonaerense de Las Flores. La publicación florense reproduce en forma íntegra el citado editorial, que sostenía, como conclusión, que "la hora actual demanda de ellos (dirigentes y funcionarios) una apertura franca y decidida hacia los asociados, hacia la comunidad y sus organismos representativos y a renovar, a través de la integración y la colaboración intercooperativa, la herramienta de la unificación y multiplicación de fuerzas y voluntades".

COOPECUR: nuevos servicios. La filial Berazategui de Credicoop ofrece dos nuevos servicios a los miembros de Coopecur, sustentados fundamentalmente en la solvencia moral de los mismos, uno de los basamentos de la doctrina rochdaleana. Mediante un acuerdo logrado entre Credicoop y la entidad que preside Aldo Miscione, sus asociados pueden ser beneficiarios de un préstamo personal sin respaldar el pedido con la acreditación de un título de propiedad, tal como se exige comúnmente, sino con la simple demostración por el peticionante, de sus ingresos, de que es socio de Coopecur, de que mantiene un correcto cumplimiento en el pago de las cuotas por servicios y acompañando la solicitud con la firma de un garante en similares condiciones. Con facilidades semejantes los asociados de la nombrada Cooperativa podrán incorporarse al sistema de la tarjeta *Cabal* cuyas ventajas ya están reconocidas por cincuenta mil usuarios en todo el país.

LA PLATA: tercer aniversario. El tercer aniversario de la filial platense de Credicoop dio motivo a una cena, que reunió a unos cincuenta socios en el salón de la Asociación Judicial Bonaerense. Marcos Katz y Antonio Gómez, de la comisión de educación, se refirieron a la necesidad de esforzarse por alcanzar niveles de eficiencia que permitan brindar a los asociados más y mejores servicios, y coincidieron en valorar el fortalecimiento de las perspectivas. Luego usaron de la palabra Elías Zilber y Oscar Roberto Pijuan, secretario de educación y prosecretario respectivamente de Credicoop, quienes insertaron el papel de la Institución y del movimiento cooperativista argentino en el actual momento nacional.

MUNRO: cooperativa de vivienda. En la sede de la sucursal 033 de Credicoop, en Munro, funciona administrativamente la Cooperativa Avenida Vélez Sársfiel de Vivienda, entidad de bien público asociada a dicha sucursal del banco cooperativo y vinculada a las sociedades de fomento y uniones vecinales de esa zona del Gran Buenos Aires. La cooperativa de vivienda, creada en 1974, adquirió un terreno de 13.300 metros cuadrados para construir departamentos, terreno que, al ser suspendidos todos los créditos en trámite ante el Banco Hipotecario, fue declarado zona de reserva. Recientemente, esa propiedad fue liberada y la cooperativa ha elaborado un anteproyecto de 126 viviendas, cuya concreción encara la comisión de tierras y construcciones. En el plano institucional, la Vélez Sársfield forma parte del Centro Coordinador de las Cooperativas de Vivienda de la República Argentina (Cecovira) y procura el adoctrinamiento rochdaleano de sus asociados mediante actividades diversas de la comisión social, tales como charlas de divulgación, adquisición de libros de Idelcoop donados a la biblioteca de la sucursal de Credicoop, y difusión del periódico *Acción*.

BERAZATEGUI: tallas de madera. La sucursal Berazategui de Credicoop presenta en sus instalaciones exponentes de la labor artesanal y artística de Dionisio de Paoli, un trabajador de 76 años de edad, dedicado a volcar sus inquietudes creadoras en la talla de madera. La exposición, fue inaugurada con palabras de Jorge Pellegrini en nombre de la comisión de cultura de la filial.

CASA DE LA COOPERACION: reunión de trabajo. La necesidad de realizar un balance de lo hecho hasta el presente y de adoptar medidas para asegurar el ritmo normal de los trabajos, motivaron la convocatoria de la Comisión que tiene a su cargo el contralor de los detalles constructivos de la Casa de la Cooperación, ambicioso proyecto que en común han estructurado el Instituto Movilizador e Idelcoop. A la reunión celebrada en Rosario asistieron el gerente administrativo del IMFC, Juan Fernández Fernández, el gerente regional Agustín Santiso, la contadora general Beatriz Rabín, los secretarios académico y administrativo de Idelcoop, Julio Gambina y Mario Cauzillo, y los miembros de la comisión proedificio, Néstor Velilla, Silvio Scolaro, Hugo Luciani y Antonio Cantalejo, todos los cuales escucharon un pormenorizado informe de la arquitecta Matilde Bieler, que despliega tareas de asesoramiento y control junto al equipo de profesionales que dirigen la obra. La Casa de la Cooperación, que comprenderá un edificio de diez plantas, se está levantando en Rosario (Urquiza 1539), en el mismo predio en cuyos fondos funciona el Centro de Cómputos. La primera etapa del proyecto (en vías de ejecución) incluye dos subsuelos, una planta baja con un salón de usos múltiples y todas sus dependencias suplementarias, además de un amplio foyer y dos pisos superiores para albergar las instalaciones de Idelcoop. Para la canalización ininterrumpida de los planes, importa que la financiación acompañe paso a paso el desarrollo material del futuro edificio. Para ello, como lo señalara *Acción* en ediciones anteriores, se ha dispuesto poner en circulación una carpeta con reproducciones de trabajos de cinco consagrados artistas plásticos aregntinos cuya venta se cumple hasta el presente en forma alentadora.

ROSARIO: poemas y fotografías. Poemas de Roberto Bereciartúa, Elena Carnero, Iris Pituelli, Rodolfo García y Oscar Moreno y fotografías de Juan Bonini, Elena Guerra, Luis Druetta, Miguel Kleiner, Ricardo Roldán y José M. Roel, fueron expuestos en la sala de reuniones que el Centro de Cómputos del Instituto Movilizador posee en Rosario. Se trata de la primera muestra de trabajos de empleados y funcionarios de dicha entidad organizada por la subcomisión de cultura de su comisión interna y que tiende a expresarse públicamente para poner de manifiesto la creatividad de sus miembros en distintas facetas de la faena artística. Es intención de los propulsores de esta feliz iniciativa proseguir con exposiciones de este tipo en filiales de bancos cooperativos.

ACCION en Dinámica Cooperativa. Organo cuatrimestral del Centro Cooperativo Uruguayo, que aparece en Montevideo, *Dinámica Cooperativa* ha transcrito íntegramente en su ejemplar aniversario un editorial de *Acción* titulado *La tecnología en la banca cooperativa*, señalando que los términos del mismo "tienen plena vigencia en nuestro país (se refiere al Uruguay) cuando las cooperativas de crédito afiliadas a COFAC se encuentran definiendo detalles para la puesta en marcha de su sistema de computación". Aunque los lectores conocen el texto de la nota, es indudablemente oportuno reiterar uno de sus conceptos principales, que resulta del compromiso asumido por el movimiento —cuando decidió la transformación de las cajas de crédito en bancos cooperativos—, de "mantener sus prestaciones con la doble condición de alta eficiencia operativa e inquebrantable fidelidad a la doctrina".

Villa Crespo 006: cena institucional.

Villa Devoto: "Arremangate la camiseta".

Solano: Juan Sábato.

Casa de la Cooperación: informe.

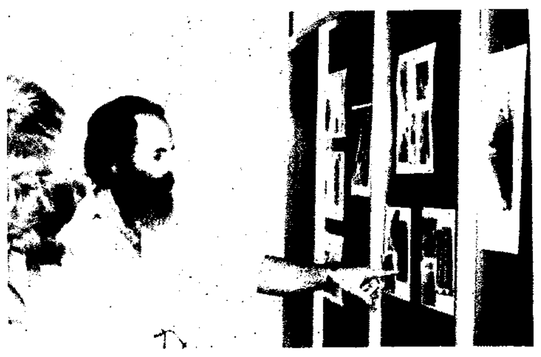

Rosario: literatura y arte.

La Plata: palabras de Marcos Katz.

Centro de Documentación y Archivo Comisión Provincial por la Memoria
cpm

VIDA INSTITUCIONAL

Congresos: fuente de ideas y vigor para el accionar cooperativo

Ricos aportes dejaron los eventos de 1919, 1921 y 1936. Clarificaron pautas y doctrinas. Expectativas que despierta el nuevo encuentro.

Un prolongado paréntesis, nada menos que de cuarenta y seis años, transcurrió desde la realización del tercero y último Congreso Argentino de la Cooperación. Los tres eventos se recuerdan aún, más allá del tiempo, por su enorme trascendencia para el desarrollo del movimiento rochdaleano en nuestro medio, ya que a su hora debatieron y clarificaron pautas que fueron antecedentes valiosos para la sanción de una legislación específica sobre cooperativas, y para que éstas, por entonces en pleno crecimiento pero con algunas confusiones conceptuales, se orientaran en las sanas normas societarias expuestas por los pioneros del movimiento.

En la misma medida en que esos congresos ayudaron a cohesionar la razón de ser y la forma de actuar de las cooperativas, contribuyeron también a su desarrollo y expansión, al punto que el país cuenta hoy con unas 4.800 entidades que reúnen a 8 millones de asociados. Pero desde 1936, fecha de aquel último encuentro, muchos fueron los cambios institucionales, sociales y económicos que vivió el país y repercutieron sobre el movimiento, generando en sus distintos sectores componentes un creciente sentimiento acerca de la necesidad de concretar un nuevo congreso para analizar en profundidad los problemas enfrentados y las perspectivas a afrontar. Esa inquietud, tantos años demorada, ha dado por fin sus primeros pasos al designar Coopera y Coninagro, organizaciones máximas del cooperativismo de nuestro país, a sus respectivas mesas directivas para integrar una comisión que considere el tema.

"Es lamentable que el cooperativismo argentino haya dejado transcurrir un tiempo considerable sin volver a reunirse, aunque la inestabilidad del país en los últimos años no haya sido clima propicio para ello. De todos modos este paso es muy positivo, y redundará en beneficio del movimiento el que en breve plazo pueda concretar otro encuentro nacional para acreditar su potencialidad y analizar los problemas que se vinculan con su desarrollo", afirma David Merener, autor de un libro sobre la cuestión. Y hablando para *Acción* apunta certeramente que esa probabilidad reactualiza el significado de los congresos anteriores, lejanos y acaso desconocidos por los cooperadores de la nueva generación, pero que conforman experiencias útiles para su accionar presente y futuro.

Enrique Shore

Desde Misiones a Tierra del Fuego: desarrollo cooperativo a lo largo de todo el país.

El primer congreso

El cooperativismo surgió en la Argentina hacia fines del siglo pasado, inicialmente bajo el signo agrario, para ir extendiendo y definiendo sus características en los distintos campos económico-sociales: de consumo, de crédito, de electricidad, etc. No siempre acertaron, empero, a estructurarse bajo normas jurídicas afines con su especificidad. Oficialmente, sólo tres artículos del viejo Código de Comercio se referían en forma deficiente, limitada y anacrónica a las sociedades cooperativas, y aunque desde 1905 aparecieron proyectos legislativos sobre el tema, no obtuvieron sanción legal.

Pero sirvieron como instrumentos utilizables, de todos modos, a quienes expresaban positiva preocupación por un movimiento que, a pesar de sus pocos antecedentes, aparecía como una renovadora perspectiva en el quehacer nacional. Desde esa óptica, el Museo Social Argentino asumió la iniciativa de convocar un Congreso Argentino de la Cooperación, designando a tal efecto, en abril de 1918, una comisión organizadora integrada por las preclaras figuras de Eleodoro Lobos, Domingo Bórea, Eduardo Crespo, Tomás Amadeo, Jorge Lavalle Cobo, Alfredo Palacios, Felipe Senillosa y Enrique Uriburu.

Este organismo promovió una encuesta que abarcó al Ministerio de Agricultura, organismos universitarios, bancos, cooperativas urbanas y rurales, partidos políticos y a una amplia gama de personas de diversas extracción ideológica consagradas al estudio del cooperativismo, a fin de tener una cabal información sobre las causas que dificultaban su desenvolvimiento y arbitrar, en cambio, las medidas para fomentarlo. De todo ello surgió la necesidad de una ley general de cooperativas que favoreciese su mejor desarrollo, tema convertido en el principal punto debatido por el congreso —realizado en el Salón Augusteo—, que con la presidencia de Juan José Díaz Arana sesionó en Buenos Aires del 12 al 17 de octubre de 1919.

En el evento tomaron parte 80 cooperativas y 53 instituciones nacionales y particulares, que en largas y apasionadas deliberaciones aprobaron aquella iniciativa de ordenamiento jurídico —valioso aporte para la sanción parlamentaria, en 1926, de la ley de régimen cooperativo 11.388—, además de precisar aspectos de la acción cooperativa en los sectores de la producción, consumo, crédito y seguro, poniendo orden en la mejor comprensión de los principios y la doctrina de la función cooperativa.

"Ese congreso fue de una importancia histórica trascendental —subraya Merener—. *Definió los principios doctrinarios de la libre cooperación y fijó las normas que debían seguirse para cumplir los nobles objetivos cooperativos."*

Más aún: puede asegurarse, sin temor a dudas, que el primer Congreso Argentino de la Cooperación fue el paso inicial para encauzar al cooperativismo argentino en la realización de sus claros destinos. Y al disponer la realización de un nuevo evento similar y dar mandato a la comisión preparatoria del mismo para *"promover y cultivar las estrechas relaciones entre las cooperativas de la República"*, estableció una voluntad integradora de valor imprescindible para el desarrollo global del movimiento, que la Alianza Cooperativa Internacional adoptó como principio fundamental en su congreso de Viena de 1966.

Segunda y tercera edición

Igualmente importante fue el segundo congreso, también patrocinado por el Museo Social Argentino y auspiciado por el gobierno de la provincia de Entre Ríos, que sesionó en Paraná del 11 al 13 de noviembre de 1921, con la presidencia de Eduardo Laurencena, entonces ministro de Hacienda de la administración local. Constituyó un reconocimiento al desarrollo alcanzado por el cooperativismo en esa provincia pionera del movimiento, pues ninguna otra tenía como ella, a la fecha de la realización, 26 cooperativas agrarias —que agrupaban a 8.000 agricultores— y tres de consumo, integradas por obreros ferroviarios, de obras hidráulicas y otros. Ratificando las decisiones del encuentro anterior, el evento ensanchó un camino lúcido, por donde surgieron en todas partes nuevas cooperativas que gravitaron cada vez más en la economía nacional.

Se abrió luego una amplia brecha hasta que se concretó el tercer Congreso Argentino de la Cooperación, que deliberó en Buenos Aires del 7 al 11 de noviembre de 1936, convocado por la misma entidad que lo hiciera en ocasiones anteriores, y con la participación de 172 cooperativas y 29 entidades públicas. Presidió la comisión organizadora el doctor Díaz Arana, que volvió a desempeñar un papel primordial en esas tareas. Como ninguno de los anteriores, *"este encuentro* —cuya ceremonia inaugural se cumplió en el salón de actos del Concejo Deliberante—, *por el número de cooperativas congregadas y su profundo estudio de los problemas particulares de cada sector, significó el acontecimiento cooperativo de mayor significación realizado hasta el presente en el país"*, recuerda con emoción David Merener.

Casi medio siglo ha transcurrido sin que el cooperativismo argentino haya vuelto a deliberar en común. En ese lapso sumó experiencia, afrontó y superó dificultades, y mediante su filosofía integradora avanzó en beneficio de sus millones de asociados y de todo el país. De ahí que una cuarta convocatoria, cuyos pasos iniciales han sido dados, llegaría en momento oportuno, en que la dinámica de conflictos y cambios, de nuevas ideas acumuladas, de renovadas corrientes que no disimulan su presencia y del singular período que vive la Argentina dentro del contexto internacional, confluyen para que el movimiento rochdaleano haga un balance de todo lo realizado y programe una labor armónica para el porvenir.

Centro de Documentación y Archivo Comisión Provincial por la Memoria
cpm

Entrevista en el BCRA

Garantía: su reducción favorece el proceso de concentración en la actividad financiera

El 7 de mayo, una delegación del IMFC, integrada por el doctor Alberto Rezzónico, presidente de la entidad, Floreal Gorini, gerente general, y Józef Komet, gerente de la Regional Buenos Aires, sostuvo una cordial entrevista con el presidente y el gerente general del Banco Central, Egidio Ianella y Pedro C. López, respectivamente. En esa oportunidad, los visitantes plantearon los puntos de vista del Instituto sobre las medidas de emergencia hechas públicas por el Ministerio de Economía pocas horas antes.

El doctor Ianella expresó que vería con agrado que estos "desayunos de trabajo" se repitieran con regularidad —invitación que fue aceptada—, "pues las autoridades del Banco Central necesitan conocer en detalle el comportamiento de cada uno de los sectores que integran el sistema financiero argentino". Se convino además sostener nuevas conversaciones con el gerente general del BCRA sobre las formas de aplicación de la ley de consolidación de entidades financieras en el sector cooperativo, sobre la situación de aquellos bancos asociados al IMFC afectados por la liquidación de instituciones con las que efectuaron operaciones de *call* y sobre otros temas particulares.

Comunicado de prensa

Ese mismo día, el IMFC hizo públicos los puntos de vista que sus representantes expusieran en la reunión, mediante un comunicado de prensa, que destaca "como positivas las medidas referidas al sector externo, por ser adecuadas y por dejar de lado posiciones ideológicas propias de una corriente del pensamiento económico, para adoptar medidas compatibles con la emergencia nacional que enfrentamos".

"En cambio, en lo que hace al sector interno —subraya—, y especialmente en lo financiero, se insiste con medidas que responden a la filosofía puesta en marcha a partir de 1976, y que son la causa del grave deterioro de la economía argentina. Estas medidas son, además, insuficientes y parciales, no responden a la gravedad de la hora, y ponen el énfasis en la presencia de delincuentes de guantes blancos en el sistema financiero. Evidentemente, los hay, los hubo y será muy difícil desterrarlos del todo; pero el comportamiento de las finanzas responde a causas más profundas y complejas; de lo contrario, la política económica del gobierno sería sólo cuestión de control policial."

"Las medidas anunciadas con respecto a la garantía de los depósitos —particulariza luego— vienen a agravar la situación del mercado, introduciendo un elemento más de desorientación. Como expresara el ministro de Economía, la garantía de los depósitos rige desde 1946, y el sistema nunca conoció la cantidad de liquidaciones que se han producido sólo desde 1979, de donde se deduce que la grave situación del sistema financiero argentino obedece a otras causas y no precisamente a la existencia de la ley de garantías. Dichas medidas tienden a concentrar el sistema financiero en beneficio de la banca extranjera, pues el sector privilegiado de la economía que ella atiende, sus clientes, son principalmente las multinacionales, que controlan los sectores claves del mercado, regulan los precios y, en consecuencia, están en condiciones de aceptar tasas de interés más altas. En cambio, la banca oficial, por su carácter de fomento, no puede constituirse en líder en la fijación de tasas."

"Las altas tasas de interés hoy vigentes —sostiene el comunicado— responden a la teoría de tasas pasivas positivas, ignorando que las finanzas por sí mismas no generan valor, por lo que las tasas de interés serán positivas en la medida que el conjunto de la actividad económica arroje resultados positivos. Las actuales tasas de interés positivas son reguladas por mecanismos monetarios, tales como las tasas de corte en letras de Tesorería y licitaciones de empresas estatales y Cuenta de Regulación Monetaria. Es necesario abandonar esta regulación de la tasa pasiva y que el BCRA establezca la tasa pasiva máxima que pueden pagar los bancos, determinándola sobre la base de la capacidad de rentabilidad promedio de la economía, especialmente del sector productivo."

"La particular y delicada situación nacional —dice finalmente— obliga a adoptar medidas de emergencia en lo político, militar y fiscal. También es necesario adoptarlas en el sector económico y financiero."

Guillermo Loácono

Presidente Ianella: atento interlocutor para las demandas cooperativas.

Sábado 29: Rosario espera la masiva presencia cooperativa

Que la Argentina está atravesando una etapa de cambios decisivos, es un hecho tan elocuente que incluso aquellos sectores minoritarios que lo lamentan no pueden dejar de reconocer. Este reconocimiento, sin embargo, se niega a aceptar que esos cambios, lejos de ser el efecto de una evolución natural de los distintos factores que están en juego, son, por el contrario, el resultado de la acción decidida de los distintos sectores de la sociedad argentina, dispuestos a hacer de la coincidencia en el apoyo a las grandes causas nacionales —la recuperación de las Malvinas es el paradigma— un principio de acción indiscutible.

Es ese principio el que guió el multitudinario, honesto y espontáneo alineamiento del pueblo junto a sus fuerzas armadas, sancionando así, con su presencia, la legitimidad de aquel acto soberano. Es ese principio, también, el que antes de este hecho que corta en dos la historia argentina contemporánea, posibilitó la coincidencia de las corrientes políticas representativas en el seno de la multipartidaria. Y es esa unificación en torno a las grandes causas nacionales, la que sigue provocando el extendido gesto de rechazo hacia una política económica cuyos resultados se oponen, drásticamente, a ese anhelo de desarrollo independiente, armónico y total que el pueblo argentino reclama y se merece.

En esta hora crucial para la historia nacional, el Instituto Movilizador de Fondos Cooperativos se prepara para llevar a cabo su vigesimocuarta asamblea anual. Que el lugar elegido para realizarla sea el teatro El Círculo de Rosario, dice bien a las claras qué es lo que el movimiento de crédito argentino espera de este inminente encuentro. Vale recordar —aunque nadie lo ha olvidado—, que ese lugar fue, junto con el Luna Park de Buenos Aires, el escenario de aquellos actos populosos, por medio de los cuales el movimiento reafirmó, más de una vez, en forma clara, pacífica y contundente, su vasta representatividad.

La vigesimocuarta asamblea anual, como se ha dicho, habrá de realizarse en un momento más que singular de la vida del país. Por esta situación y por la que atraviesa específicamente el cooperativismo de crédito argentino, es posible vislumbrar que esta asamblea convocará a una multitudinaria masa de cooperadores, como ha sucedido siempre que estuvo en juego la suerte del país y del movimiento.

En otras palabras, puede descartarse que esta asamblea anual no servirá sólo para discutir la memoria y el balance de lo realizado por el IMFC, sino para demostrar, además, como lo exige la hora y tal como ha ocurrido en otras épocas, que la responsabilidad de la marcha del movimiento, en las buenas y en las malas, está en manos de esa presencia masiva y vital de quienes lo integran, a todo nivel. Sólo esa presencia puede garantizar que los justos reclamos que el cooperativismo de crédito viene efectuando en el terreno de la gestión económico-financiera, lleguen con su debida fuerza a los oídos de la opinión pública y oficial, encargada de resolver, de alguna forma, una serie de cuestiones que dificultan la gestión insustituible que el movimiento lleva a cabo en el país, a nivel financiero.

En esta ocasión, han sido invitados al encuentro de Rosario no sólo representantes de reparticiones y organismos oficiales de la Nación, sino también otros sectores de la actividad económica. Esta decisión, que ratifica, por un lado, la predisposición permanente del movimiento a dialogar en forma abierta y democrática, es asimismo apropiada para que los invitados que no pertenecen a sus filas pulsen, a través de su participación, el clima que se vive en un evento acerca de cuya importancia está demás insistir.

Esta 24ª Asamblea Nacional —que incluye en su orden del día la renovación del Consejo de administración del IMFC— estará precedida, como es habitual, por las de las regiones Norte y Sur, a realizarse, ambas, el 15 de mayo próximo, en Rosario y Buenos Aires, respectivamente.

El Círculo: un escenario histórico para los cooperativistas de crédito.

Centro de Documentación y Archivo Comisión Provincial por la Memoria

LA GRAN CAUSA NACIONAL

DYN

La lucha contra la agresión británica incluye la recuperación del poder de decisión nacional

El país, con su frente interno cohesionado como nunca, libra combate en dos campos: en las frías y turbulentas aguas australes y en el palacio de vidrio de las Naciones Unidas. ¿Se quiere imponer a la Argentina un "castigo ejemplarizador" por haber desafiado al neocolonialismo?

Transcurrido un mes y medio desde la recuperación del archipiélago de las Malvinas, la Argentina enfrenta la perspectiva cierta de su primera guerra desde 1870, al aumentar Gran Bretaña su presión bélica, a través de una poderosa flota punitiva continuamente reforzada con el concurso activo de los Estados Unidos.

El país, con un frente interno cohesionado como raras veces se había visto en el presente siglo, libraba su combate en dos campos. En las frías y turbulentas zonas australes, las tres Fuerzar Armadas, en continua vigilia, respondían golpe por golpe y mantenían a raya al agresor británico que no había logrado ninguno de sus objetivos estratégicos principales.

En Nueva York, en el gigantesco palacio de vidrio de las Naciones Unidas, el Secretario General del organismo mundial, el peruano Javier Pérez de Cuellar, procuraba afanosamente obtener un cese de hostilidades y el inicio de negociaciones formales, en medio de tremendas dificultades.

El conflicto de las Malvinas, entretanto, había logrado trastocar todo el andamiaje geopolítico del hemisferio, provocando un realineamiento de fuerzas en un proceso recién en su inicio, seguramente destinado a convertirse en un jalón de profunda y perdurable gravitación.

Los argentinos, que experimentaron el desgarrón de sus primeras bajas y el hasta ahora desconocido y agobiante clima de las jornadas bélicas, enfrentaban casi sin advertirlo, definiciones fundamentales que incidirán poderosamente en su futuro.

Pues no se trata, solamente, de erradicar un vestigio colonialista. La lucha por las Malvinas se ha convertido también en dura jornada por la recuperación del poder de decisión nacional, neutralizado por concepciones y políticas en vigor hasta la víspera misma del ya histórico 2 de abril de 1982.

Esos enfoques, que combinan una permanente actitud de satelismo con relación a Wáshington y los grandes centros del poder financiero internacional con los ingredientes de la doctrina de la seguridad nacional, erigida por el Pentágono en concepción oficial de los ejércitos latinoamericanos, siguen privando en sectores claves y continúan controlando resortes fundamentales del país. Por de pronto, empuñan las palancas de mando del equipo económico, y existe la evidencia de que el elenco que encabeza el doctor Roberto T. Alemann está dispuesto a los mimetismos más audaces, por imperio de las nuevas circunstancias, con tal de no abandonar posiciones celosamente conquistadas a partir del año 1976.

Ante la emergencia nacional, crece el consenso en torno a la búsqueda de la activa solidaridad internacional, como única vía para evitar la letal encerrona que le reservan a nuestra patria los planes que diseñaron Margaret Thatcher y Ronald Reagan, Francis Pym y Alexander Haig, John Nott y Caspar Weimberger.

Puerto Argentino: los ingleses bombardearon pero no alcanzaron ninguno de sus objetivos estratégicos.

DYN

cpm Centro de Documentación y Archivo Comisión Provincial por la Memoria

"El país está en guerra, y conviene saber exactamente quién es el enemigo. Es fundamental entonces ubicarlo", advirtió hace pocos días el general retirado Jorge Leal, protagonista de la primera expedición argentina al Polo Sur. Aludiendo luego a la recuperación de las Malvinas, expresó que "...para esa lucha —que no iba a ser fácil— tendríamos que habernos preparado los argentinos, conviniendo con tiempo el apoyo de nuestros hermanos hispanoamericanos y accionando inteligente y racionalmente dentro del Tercer Mundo. Pero de cualquier manera, lo cierto es que estamos en la encrucijada de la guerra y enterados de quiénes son los enemigos que tenemos al frente y como nadie puede pensar en la bandera blanca, bueno es que con toda premura busquemos las ayudas que mejor nos convengan sin ascos ni remilgos que pueden resultar trágicamente suicidas."

Voces de advertencia

Estas voces de advertencia acerca de la necesidad de buscar el mayor número de apoyos internacionales para defender principios que no solamente nos conciernen a nosotros, sino que son también caros a toda la humanidad, cobran particular relevancia ante la magnitud de la agresinó británica. Con el visto bueno de los Estados Unidos, que le proporciona apoyo logístico de satélites espías, combustible para sus barcos y aviones y "toda la ayuda que pueda requerir Londres", como dijo recientemente el secretario de Defensa Weimberger, la Gran Bretaña ha bloqueado nuestras costas, hundido nuestros buques y promovido acciones de agresión económica a través de sus aliados del Mercado Común Europeo. Ello sin contar la pérdida de preciosas vidas argentinas, debida a la alevosa agresión inglesa.

Creemos no equivocarnos si pronosticamos que en los planes de Londres y de Wáshington figura la necesidad de imponer a nuestro país un severo "escarmiento", por la osadía en que incurrimos al desafiar sus planes. Este castigo "ejemplificador" lo impone la naturaleza misma del poder colonial, no muy distinto en esta materia de las reglas que gobiernan el funcionamiento de las organizaciones delictivas. La propia Margaret Thatcher se cuidó de aclararlo, cuando afirmó que la Argentina no debería salirse con la suya, pues ello constituiría un peligroso ejemplo para las posesiones coloniales que aún mantiene el decadente imperio.

El país, entretanto, debe disponerse a conquistar la paz con la misma determinación con que empeñó las armas para hacer valer sus derechos. El único marco adecuado para ello es el muy vasto de la Organización de las Naciones Unidas, en cuyo seno la Argentina tiene la posibilidad de articular un sólido frente solidario que incluya en sus filas a los países hermanos de América latina, a las naciones que integran el denominado grupo No Alienado y a los Estados que componen la comunidad socialista.

La demora en recurrir a la ONU, por imperio de absurdas consideraciones para con Alexander Haig y su bochornosa gestión de "buenos oficios", le ha costado muy caro al país. Gran Bretaña no desea negociar dentro de la organización mundial y no sería raro que sacara de la galera de su aliado norteamericano algún nuevo "plan de paz" como vía alternativa a la intervención del Secretario General Pérez de Cuellar. Afortunadamente, parece haber claridad acerca de ello en el seno del gobierno, aunque subsisten algunos minúsculos grupos "aterrorizados" por la irritación norteamericana con nuestro país.

La negociación de paz, que se presenta muy complicada, demandará paciencia y firmeza, pero por sobre todo claridad. El reconocimiento de nuestros derechos soberanos sobre las Malvinas, las Georgias del Sur y las Sandwich del Sur no puede estar condicionado a ninguna inserción en planes defensivos que no consulten el interés nacional. Algunos sectores del "esta-

DYN

Comodoro Rivadavia: las Fuerzas Armadas, en continua vigilancia, dispuestas a responder golpe por golpe.

Geólogo Pocovi: otro país de incalculables tesoros

El domingo 9, mientras la artillería inglesa llevaba a cabo una de sus acciones de hostigamiento contra Puerto Argentino, en Londres los británicos que se oponen a la expedición corsaria en los mares australes encontraron un principio de explicación para la obstinación colonialista del gobierno conservador. En nota publicada por alguno de los semanarios dominicales londinenses, un geólogo, el doctor Colin Phipps, escribió: *"si quisiéramos hacer otro imperio británico, deberíamos instalarlo en el Atlántico Sur"*.

Pocos días antes, otro geólogo, argentino, en este caso, el doctor Antonio Sebastián Pocovi, le decía a un redactor de *Acción*: "al consolidar su soberanía sobre las Malvinas y sus dependencias en el Atlántico Sur, la Argentina ha recuperado para *sí otro país*". Es decir, quizá tanta o mayor riqueza que la albergada en su territorio continental.

Un conocedor autorizado

No son pocos, por supuesto, los que consideran exagerada esta afirmación. Pero, igualmente, no son pocos los que reconocen en este ex especialista de YPF —dejado cesante por el doctor Martínez de Hoz—, al más autorizado estudioso de los recursos yacentes en el lecho marino argentino.

Pocovi es uno de los pocos argentinos que tuvo acceso a unos setenta de los casi trescientos trabajos monográficos producidos por universidades y otras instituciones científicas norteamericanas y británicas. Y es a partir de esas informaciones que opina. "Las Malvinas, las Georgias y las Sandwich significan para nuestro país una superficie marina de dos millones de kilómetros cuadrados —dice—. Un área de tal magnitud equivale a las tres cuartas partes del país continental.

Allí, entre las Malvinas y el racimo insular formado por las Georgias y Sandwich (que Pocovi denomina San Pedro y Santiago, respectivamente), los estudios han comprobado la existencia de una franja de cuencas sedimentarias que superan el medio millón de kilómetros cuadrados. Es decir, están presentes los materiales geológicos que anuncian la probabilidad de hallar hidrocarburos. El área exacta para la búsqueda estaría al norte de la zona llamada banco Burdwood o Namuncurá, al sur de las Malvinas. "Hay gente que niega la posibilidad de que allí haya petróleo. Pero en realidad hablan de los recursos comprobados entre las islas y el continente, donde ya se hicieron como treinta perforaciones, con los resultados conocidos. Entre las Malvinas y San Pedro no se hizo ninguna perforación, y tampoco existe informe oficial alguno producido o publicado por YPF, la Secretaría de Energía o algún otro organismo. Ni las líneas sísmicas que trazaron hace algunos años instituciones científicas extranjeras se encuentran en el país. Y ellas registraron las cuencas sedimentarias en una superficie que incluso es superior a la del mar del Norte. La única referencia es que allá la profundidad de las aguas llega hasta los doscientos metros, y aquí va desde los doscientos hasta los tres mil metros. Pero esto ya no es un obstáculo, porque hoy en día, con la tecnología convencional disponible se puede perforar a profundidades mayores."

Con las islas, el país estará en condiciones de obtener alrededor de 70 de las probables 200 millones de toneladas anuales de krill, que alrededor de cuarenta expediciones que investigaron esos recursos aseguran se puede extraer anualmente, entre las Malvinas y la Antártida, sin afectar la población. En cuanto al resto de la pesca, se considera que entre las Malvinas y Georgias-Sandwich las capturas pueden llegar a los tres millones de toneladas.

Hay que agregar aún otra riqueza, a la cual las grandes corporaciones dedicadas a las actividades petroleras o mineras dirigen cada vez más su atención: los nódulos polimetálicos o de manganeso asentados en el fondo del mar. "En el Mar Argentino —afirma Pocovi—, al sureste de las Malvinas y al este de la isla de los Estados, en un área superior a los 25.000 kilómetros cuadrados, están los yacimientos más importantes de que dispone un país ribereño en el mundo, tal como fue comprobado por el Instituto Geológico de Lamont, de la Universidad de Columbia, Estados Unidos. La mayoría de las concentraciones nodulares se ubican en el centro de los océanos, a grandes profundidades, y no pertenecen a ningún país, son patrimonio común de la humanidad."

Los más ricos están situados en el Pacífico septentrional, a cinco mil o seis mil metros de profundidad y a otros cinco o seis mil kilómetros de la costa. Las que ahora integran el patrimonio argentino están a unos ochocientos kilómetros de la costa patagónica y a mil quinientos o dos mil quinientos metros de profundidad. Por supuesto, no son tan ricos como los del mar internacional, pero tienen la suficiente ley combinada de níquel, cobre y cobalto, al igual que manganeso, como para justificar una explotación acorde con los criterios de rentabilidad de la minería terrestre.

Empero, ¿cómo haremos para aprovechar los minerales, el petróleo y los inagotables recursos vivos, si en el sector continental más próximo no contamos con la tecnología ni con el desarrollo de infraestructura necesarios para procesar lo que extraemos? Esta, entiende el experto, es por ahora una preocupación para el futuro. El presente exige resolver el problema creado por las presiones de los grandes intereses que se oponen al ejercicio de la soberanía argentina sobre esa extensa región.

Está en juego el futuro

Por un lado, "los Estados Unidos tienen firme interés no sólo en la explotación de los nódulos, sino también en el petróleo. Después de la crisis energética de 1973-1974, están decididos a encontrar alternativas frente a la Opep, a cualquier precio, al margen de la profundidad en que se encuentren las áreas sedimentarias. En algunas de las reuniones de la Conferencia sobre el Derecho del Mar, Estados Unidos se opuso a la definición de espacios marinos resultantes. Poco después, el Departamento de Estado impugó expresamente la extensión de la soberanía argentina a las doscientas millas. Por algo será".

Gran Bretaña, por su parte, además de ambicionar lo que su socio, "aspira a conservar el control, como unidad, de las Malvinas, Georgias y Sandwich, para controlar así, cuando expire el Tratado Antártico, la entrada estratégica al continente helado. Si la Argentina no consiguiera consolidar su soberanía en las islas, que fueron, son y serán nuestras, veremos dificultadas nuestras posibilidades de compartir las riquezas del futuro".

Rubén Correa

Jorge Labraña

"Primero la soberanía. Después los recursos."

Centro de Documentación y Archivo Comisión Provincial por la Memoria
cpm

blishment" local, han comenzado a hablar de un supuesto "Pacto del Atlántico Grande", ante la imposibilidad de concretarlo en el Atlántico Sur con compañías tan poco recomendables como la de la racista Sudáfrica.

Opina Mercado Jarrín

Que las Malvinas constituyen una pieza tentadora lo evidencia un reciente artículo del geopolítico peruano, general Eduardo Mercado Jarrín, ex canciller del difunto presidente José Velasco Alvarado. "Este archipiélago, punto de recalada obligatoria de las expediciones antárticas británicas, ocupa una posición clave ante el estrecho de Magallanes, el canal de Beagle, la Antártida y sobre el flanco oeste de la vía de abastecimiento petrolero de la OTAN, circunstancia que le permitían a Gran Bretaña jugar un papel de importancia en la defensa del Atlántico Sur y disponer de posiciones proyectivas a la finalización de la firma del tratado antártico", dice Mercado Jarrín.

"No sólo eso. Como zona de proyección de poder, las islas Malvinas, Georgias del Sur y Sandwich del Sur constituyen un arco de seguridad del área sudoccidental del Atlántico Sur y base de proyección estratégica para su dominio. Su recuperación —excepto las Georgias— por la Argentina restituye a esta nación el virtual monopolio que la geografía atribuyó a sus costas australes. Es más, le otorga dominio del paso más oriental hacia el Indico, ubicado entre las islas Crozet y la Antártida, sustrae valor geopolítico a las islas Lennox, Picton y Nueva, puntos de fricción con Chile. Debilita, además, el control chileno de los acceso de Magallanes, Beagle y Drake. Finalmente, refuerza la presencia política argentina en las inmediaciones de los vastos territorios helados de la disputada Antártida y sus insospechadas riquezas, ya que conlleva implícita la influencia argentina en el tráfico oceánico en esta área geográfica esclava de los transportes periféricos", concluye el autor peruano.

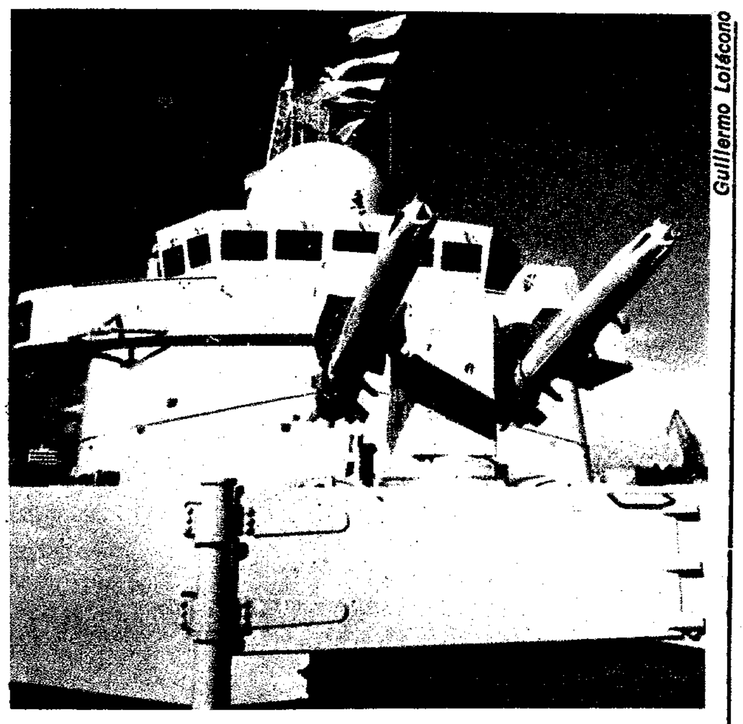

Guillermo Loiácono

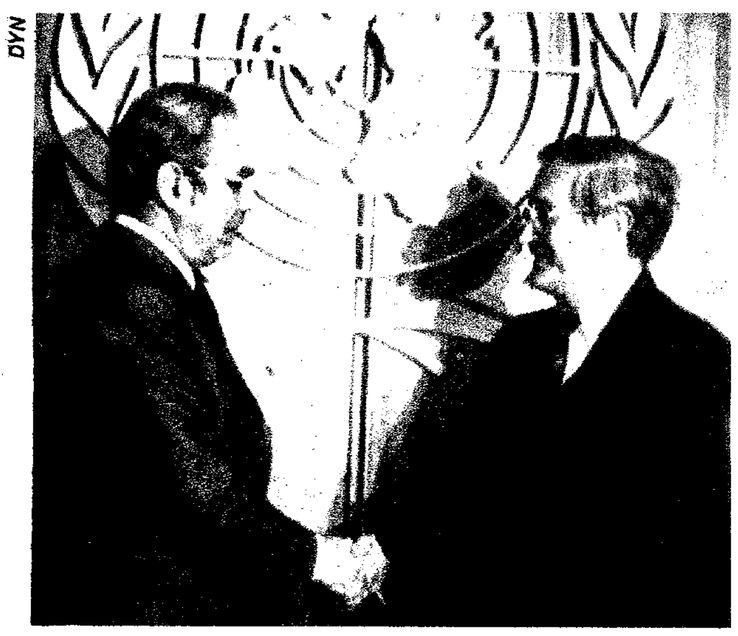

DYN

Hércules: el poder naval argentino. Aeropuerto malvinense: después de una incursión aérea enemiga. Pérez de Cuellar y Ros: negociaciones.

DYN

Un mismo espíritu en el frente y en la retaguardia

Cuando hay batalla, uno de los fenómenos más importantes que aparecen después de las primeras descargas de artillería es el acortamiento de la distancia espiritual entre el frente y la retaguardia. En el frente se combate. De la retaguardia salen los soldados, y en la retaguardia se entierra a los muertos. Pero no es todo: también lejos de las líneas de pelea es donde se organiza la solidaridad con los que luchan contra el enemigo.

Los argentinos cumplieron ese papel de respaldo cuando ayudaron a los aliados en la Segunda Guerra Mundial, por tomar un solo caso de nuestra historia. Entonces, era obvio que seguirían con la tradición solidaria en caso de que el frente estuviera pegado a las costas continentales.

Desde el comienzo del conflicto por la defensa de las Malvinas pudo verse cómo la Plaza de la República se llenaba de tejedoras voluntarias de bufandas verde militar y marrón, mientras que en los colegios secundarios y en las escuelas se escribían cartas y en los distintos lugares de trabajo espontáneamente se intensificaba la recolección de mantas, instrumentos musicales y asimismo dinero para la ayuda.

En términos más generales, los mecanismos no fueron siempre los mismos. Hubo solidaridad privada, y solidaria oficialmente organizada. El martes 4, por ejemplo, se realizó en el Luna Park el Ecuentro Artístico Nacional por la Paz y la Soberanía Islas Malvinas, auspiciado por actores, intérpretes, artistas plásticos, autores teatrales, músicos y DECUNA y Teatro Abierto. Doce mil personas escucharon, entre otros, a Hugo del Carril, Libertad Lamarque, Eduardo Falú y Rubén Rada. Días después, entre las veinte y treinta de la noche del sábado y las veintiuna del domingo 9, Pinky y Cacho Fontana condujeron desde el estudio número uno de ATC 24 horas de transmisión para recaudar dinero —y objetos convertibles en dinero— para el Fondo Patriótico. En efectivo se obtuvo algo más de un millón y medio de dólares. En especies, 450 televisores color, 10 mil litros de pintura, un automóvil, 500 millones de pesos en flores y una variadísima gama de elementos vendibles.

Son las formas que utiliza la retaguardia para que las Malvinas queden menos lejos.

M. G.

A caballo de la coyuntura bélica, adquiere redoblada actualidad una polémica irresuelta: ¿le sirve al país la actual política económica? El interrogante incluye otro concepto muy meneado también en estos días: el de la llamada economía de guerra. Para clarificar el tema, *Acción* acudió a tres economistas: Raúl Cuello, Alfredo Concepción y Jorge Schvarzer.

Para Cuello —51, una hija, profesor titular de la Facultad de Ciencias Económicas y Sociales de la Universidad Católica—, efectivamente se ha forjado después del 2 de abril "una Argentina distinta, donde se dan las condiciones necesarias para que recreemos lo que podría ser un proyecto nacional, que algunos suponen se dio una sola vez, con la Generación del 80, pero que —admitiendo que fuera así— se agotó en la década del 30, sin que desde entonces hayamos tenido la sagacidad suficiente como para producir su reemplazo, aunque intentos debe haber habido".

Apasionado en el tema, Concepción —miembro del Comité de Asuntos Económicos de la Unión Cívica Radical, 60, cuatro hijos, tres nietos— va más allá y recuerda que los orígenes de la actual coyuntura hay que rastrearlos en 1916, "cuando las élites son desalojadas por Yrigoyen. Comprenden entonces que han perdido definitivamente el poder, y es por eso que cuando Yrigoyen vuelve en 1928 no pueden tolerar la consolidación de un proceso que los aleje para siempre, y se produce la revolución del 30. A partir de allí, el fraude para mantener el poder, y cuando las circunstancias actuales lo tornan desaconsejable, el golpe de Estado. Ahora, como otro golpe implicaría más descrédito internacional, lo que se procura es un gobierno de "unión nacional" que permita que los grupos que han venido manejando la economía en perjuicio de los sectores populares y de los genuinos intereses del país, puedan insertarse".

Ni olvidar agravios . . .

Es obvio que tanto para Cuello como para Concepción, el eje del tema pasa por la política, aunque afecte a la economía. Entrando en lo específico, Schvarzer —43, una hija, ingeniero pero dedicado en pleno a los estudios económicos en el Centro de Investigaciones sobre el Estado y la Administración— apunta que "se confunden las consecuencias de las políticas practicadas en los últimos años con el impacto de la recuperación del archipiélago austral. Al 1 de abril, la Argentina tenía problemas delicados en cuanto a su evolución económica, marcados por un intenso esfuerzo por combatir la inflación a través del sostén del valor del dólar, al que se colocaba en una paridad inferior a la real. Así se provocaba una disminución de las exportaciones —porque el dólar estaba bajo— y una aceleración de los pagos de la deuda externa, pues el dólar deprimido era un estímulo para pagar más rápido. El problema era la salida de divisas, que se aprecia en la caída de las reservas en el primer trimestre de este año. Hay un estrangulamiento del sector externo, cuando se afronta una deuda muy alta provocada por una política de importación masiva de productos sustitutivos de la producción local en los años anteriores. Ese delicado problema es el que la autoridad económica trata de encarar con sus medidas de la primera semana de mayo, que en cuanto a control de mercado de cambios e importaciones son las más rígidas, las más cerradas que se conozcan en la Argentina".

Concepción —que condujo el área nacional de industria y comercio en tiempos de Arturo Illia— comparte la idea de un país distinto después del 2 de abril, pero con reservas: "Como la economía es insensible, tenemos ahora una situación semejante a la anterior. Las correcciones debieron hacerse mucho antes, aunque son insuficientes ahora, como lo hubiesen sido antes. ¿Cómo poner el acento en las últimas medidas? Estamos frente a los protagonistas de la destrucción de la economía argentina, del agravio más serio que se haya infligido nunca a los asalariados, y con un endeudamiento que origina un grado de sometimiento que jamás se había producido. Si comentamos parcialmente, dejamos de lado la calificación que se merecen. Están tomando medidas de corrección parcial quienes primero destruyeron a la economía argentina y la pusieron al servicio de la extranje-

Centro de Documentación y Archivo Comisión Provincial por la Memoria
cpm

¿Sirve al país la política económica actual?: responden Cuello, Concepción y Schvarzer

ría, esa extranjería que ahora nos ataca y a la cual el ministro de economía sigue representando, sin tratarla mal de ninguna manera, aunque sí trate mal a los trabajadores y a los sectores productivos".

Por su parte Cuello —que tuvo a su cargo la Dirección General Impositiva cuando gobernaba Juan Carlos Onganía, y fue asesor de Néstor Jorge Salimei en el Ministerio de Economía y de Juan Enrique Guglialmelli en el Consejo Nacional de Desarrollo— subraya que ha aflorado "una mística que nunca debimos haber abandonado", mientras que "vastos sectores parecen haber dejado atrás sus diferencias y hasta parecen capaces de encolumnarse detrás de un gobierno que como el militar, si por algo se caracterizó fue por su habilidad para perder consenso". Por eso es optimista, pues vislumbra las condiciones necesarias para que se abrace la causa nacional. "No digo las condiciones suficientes, porque lo que tornaría suficiente a esta muy buena plataforma de lanzamiento sería la aparición de una clase dirigente lo suficientemente lúcida como para capitalizar esta ventaja. El tema es si este empuje lo habremos de sostener".

Por lo demás, para Cuello, "la política implementada a partir de 1976 estaba agotada mucho antes del 2 de abril, aunque no lo entendieron así nuestros gobernantes, por lo cual se profundizaron las manifestaciones negativas de esas políticas, a punto tal que entramos al conflicto en las condiciones más desfavorables posibles, como si el tiempo lo hubiera fijado el enemigo: aparato productivo totalmente deteriorado, proceso inflacionario desbordado —a pesar de que detener la inflación había sido el objetivo fundamental— y un cuadro social con evidentes muestras de injusticia distributiva. Era obvio que debía cambiarse, y lo es más hoy, cuando se suman el esfuerzo bélico y la agresión económica externa, algo que obligará al país en el futuro a recanalizar su inserción en el mundo. Esto no puede hacerlo una mano invisible, ni menos un pretendido automatismo de mercado. Requiere una acción reguladora y controladora del Estado".

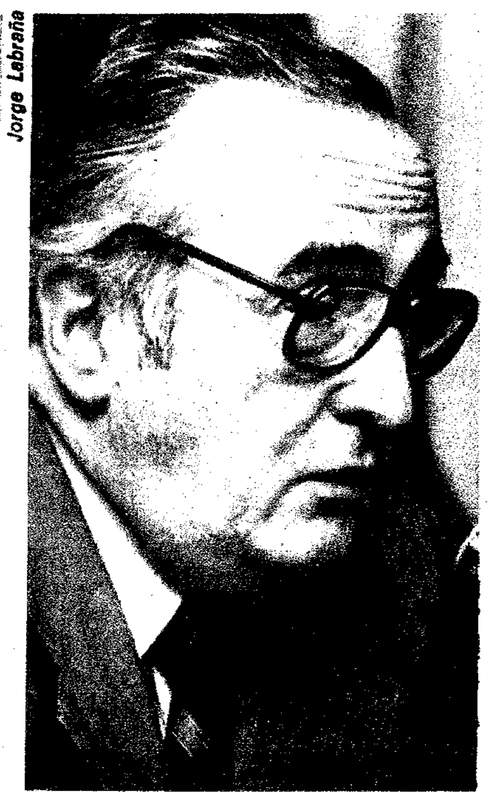

Jorge Labraña

Cuello: "acción reguladora del Estado". Concepción: "economía al servicio de la extranjería". Schvarzer: "estrangulamiento del sector externo". Economía en tiempo de guerra: el esfuerzo bélico plantea una opción de hierro.

"El Estado siempre interviene en la economía. El punto fundamental es a favor de qué o de quiénes. ¿Quién hubiera alentado, si es que su óptica se compatibiliza con la doctrina de las ventajas comparativas estáticas, que Argentina pudiera desarrollar una industria como la de energía atómica? Sin embargo, se tomó la decisión política de hacerlo, y hoy ocupamos una posición ventajosa a nivel internacional. Quienes se oponen a la acción reguladora del Estado revelan disponer de un muy pobre bagaje intelectual, o en todo caso una cuota lo suficientemente alta de falta de autenticidad como para reconocer que a través de la racionalización del mecanismo de mercado lo que están buscando lisa y llanamente es la protección de intereses particulares dentro de la sociedad. Porque si el Estado no regula, controla y arbitra en la puja distributiva, su lugar lo ocupan los grandes grupos que disponen del suficiente poder financiero como para gobernar en función de sus intereses. Por eso no creo en una economía de guerra, pero sí en una política al servicio de este tremendo esfuerzo. Movilizar la capacidad productiva, no para producir cualquier cosa sino lo que el país necesite, y vigilar que el financiamiento del esfuerzo se realice con criterios de equidad, en función de la capacidad contributiva. Si alguien cree que la celeridad que esto requiere puede ser alcanzada por el mecanismo de mercado, está de alguna manera trabajando en contra del interés nacional".

Tanto Cuello como Concepción coincidieron en que es impensable seguir adelante con las tasas de interés actuales, lo mismo que Schvarzer, quien entiende, como los demás, que quitar la garantía de los depósitos generará incertidumbre mayor aún, y se pregunta por qué no se intentó, por ejemplo, en vez de fijar topes a los montos que el Estado garantiza, garantizar todo, pero con topes en las tasas. Respecto de medidas extremas como suspender los pagos de la deuda externa, Concepción y Schvarzer se muestran cautos. Aunque disientan con la política de Roberto Teodoro Alemann parecen preferir mecanismos menos drásticos. Cuello en cambio no descarta la posibilidad: "Si tengo que golpear en legítima defensa, como está ocurriendo, lo hago lo más fuerte que puedo".

Qué pasará ahora

Frente a estas opiniones, cabe inquirir qué puede pasar en el país si se persiste en la actual política económica. El que responde es Schvarzer, que acaba de publicar un trabajo sobre "Expansión económica del estado subsidiario", con el sello del centro a que pertenece: "Pasará que seguirá pasando lo que ya pasa. Que la producción siga en decadencia, porque los empresarios preferirán transformar todos sus bienes en dinero y quedarse en el mercado financiero, o bien invertir en el exterior".

En el futuro, ya está dicho, Concepción avizora un gobierno de unión nacional, de transición, que él cree debe tener una cabeza civil para garantizar el retorno a la democracia: "Aún cuando no hubiese homogeneidad, no podría ser un disparate económico como en la actualidad. Eso sí, si queremos unidad, deben agruparse alrededor de ideas básicas personas con vocación de servir al país. No vaya a ser que hagamos la unidad también con quienes nos han estado destruyendo. Hay quienes han cometido pecados capitales durante estos seis años que deben pagarlos. Un gobierno de unidad nacional podría exigir a Estados Unidos y la Comunidad Económica Europea una actitud moral más digna. Negociar la deuda con un argumento: si a los que ahora califican de dictadores les dieron crédito ilimitado, a nosotros, inmersos en Occidente, con vocación de hacer una economía para el pueblo argentino, debieran apoyarnos con más razón".

El presunto aislamiento derivado del enfrentamiento con Inglaterra y Estados Unidos no preocupa a Cuello: "Frente a esta agresión injustificada de un Occidente del cual creíamos formar parte, pero que ahora descubrimos que es sólo para rubios de ojos azules que vivan al norte del Ecuador, tenemos que defendernos con todas las armas. ¿Peligro de aislarnos? Pero, ¿a quién estábamos integrados? Esto revela que estamos solos donde siempre estuvimos solos. ¿El peligro del acercamiento al mundo comunista? Nunca se comerció tanto con el Este como durante los gobiernos liberales, que no ejercitaron el suficiente poder de negociación como para que la Argentina tuviera una presencia en el mundo no comunista, como debió haber tenido. ¿Acaso no estábamos aislados de América latina, de la que formamos parte desde sus orígenes, pero a la cual algunos con mucha habilidad siempre identificaron con la barbarie, y por eso miraban hacia Europa buscando el aplauso complaciente cada vez que se tomaba una medida económica? Solos estuvimos antes: ahora estamos mejor que antes".

Jorge Ezequiel Fernández

Factum

Centro de Documentación y Archivo Comisión Provincial por la Memoria
cpm

Los episodios de las Malvinas tienen a la Argentina como epicentro, pero sus ondas sacuden a toda América latina

Los acontecimientos recientes desatados en la OEA han de influir en el trazado futuro de una política exterior atenta, prioritariamente, al interés nacional y consciente de la inserción regional del país, por sobre etiquetas que demostraron carecer de valor en los momentos de prueba.

El 27 de abril, ante un público que colmaba el salón de deliberaciones del edificio de la Organización de Estados Americanos (OEA) en Wáshington, todo el andamiaje cuidadosamente montado por los Estados Unidos para vertebrar un sistema hemisférico bajo la bandera del panamericanismo, recibió un golpe de gracia, del cual difícilmente logre recuperarse.

Ese día, 17 cancilleres latinoamericanos votaron favorablemente una moción a fin de respaldar política y moralmente a la Argentina frente a la agresión de una potencia extracontinental, el Reino Unido, que acababa de enviar una poderosa flota punitiva al Atlántico Sur, en trasnochada aventura colonialista para reconquistar el archipiélago de las Malvinas y otros territorios insulares australes. Y lo hicieron dentro del marco del Tratado interamericano de Asistencia Recíproca (TIAR), el legendario "Pacto de Río de Janeiro", suscripto en 1947 a instancias y por presión de los Estados Unidos, que lo concibieron como una herramienta de la por entonces fragorosa "guerra fría" con la Unión Soviética.

No era la primera vez que se ponía en marcha, aunque no fuese más que tímidamente, el mecanismo del TIAR. Pero, en cambio, jamás había ocurrido que lo fuese en contra de los deseos del gobierno de Wáshingon y, sobre todo, para oponerse a uno de sus más estrechos aliados, como lo es la Gran Bretaña.

Histórico reencuentro

Los 16 cancilleres que, puestos de pie, ovacionaron con intencionada vehemencia a su colega argentino Nicanor Costa Méndez, estaban no solamente saludando la brillante pieza del jefe de la diplomacia de nuestro país. Sus aplausos tuvieron también el inequívoco sentido de una censura a la actitud del gobierno norteamericano en toda la crisis del Atlántico Sur, reflejada en el glacial silencio con que recibieron las palabras del atribulado general Alexander Haig.

Por supuesto que sería ingenuo pretender que una simple votación cancele la profunda gravitación de los Estados Unidos en América latina, anudada en virtud de lazos políticos y económicos que configuran todo un sistema tradicional de dependencia. Pero el gesto de rebeldía indica a las claras que acaba de aflorar un sordo proceso alimentado por contradicciones objetivas históricas entre América latina y su poderoso vecino del Norte.

En el caso de la Argentina, se trató de un reencuentro con su propia historia, ya que nuestro país fue, desde las postrimerías del pasado siglo, cuando los Estados Unidos descubrieron la conveniencia de liderar un sistema político hemisférico, quizá la nación latinoamericana menos entusiasmada con los planes de Wáshington. Los motivos que inspiraron a nuestros gobernantes de aquel entonces, casi todos exponentes de la muy liberal generación del '80, estaban lejos de fundarse en prejuicios políticos o ideológicos contra el gigante anglo-sajón emergente, cuya estructura de gobierno y espíritu cívico casi todos admiraban. Se basaron, en cambio, en una combinación de factores en los que gravitaban los fuertes lazos con Europa, y particularmente con Gran Bretaña, la gran distancia que diluía la gravitación norteamericana y, por sobre todo, la circunstancia de que las economías de la Argentina y los Estados Unidos eran no solamente no complementarias sino aún competitivas, en lo atinente a la exportación de cerales y carnes.

Ya en 1844, Juan Bautista Alberdi, no obstante su admiración por los Estados Unidos y su Constitución, que quedó patentizada en sus "Bases", al pronunciarse acerca de la conveniencia de convocar a un Congreso General Americano, escribía estas proféticas palabras:

"Pienso que sólo deben concurrir al Congreso las repúblicas de origen español. Menos que en la comunidad de su suelo yo veo los elementos de su amalgama y unidad en la identidad de los términos morales que forman su sociabilidad. Considero frívolas las pretensiones de hacer familia común con los ingleses republicanos de Norte América".

No era, por supuesto, la primera voz americana en proclamarlo, ya que Simón Bolívar, auténtico precursor de la unidad latinoamericana, había advertido sobre la conveniencia de "excluir y parar a los del Norte, a los del Potomac".

En las ocho Conferencias Panamericanas que se reunieron entre 1889 y 1938, la Argentina desempeñó casi siempre un constante papel de "aguafiestas" de los planes norteamericanos, temerosa de dejar consolidar un liderazgo que adivinaba contrario a sus intereses. Y ello ocurrió bajo toda clase de gobiernos, ya fuesen los de la "oligarquía ilustrada" de fines del pasado siglo y de los tres primeros lustros del actual, las tres administraciones radicales, surgidas del voto popular, que se sucedieron entre 1916 y 1930, o el régimen conservador de la "década infame". Los nombres de Manuel Quintana, Roque Sáenz Peña, Antonio Bermejo, Luis María Drago, Estanislao Zevallos, Joaquín V. González, Manuel Montes de Oca, José Luis Murature, Hipólito Yrigoyen, Honorio Pueyrredón, Fernando Saguier, Carlos Saavedra Lamas, José María Cantilo y Enrique Ruiz Guiñazú están asociados, con enfrentamientos más o menos ásperos, con los planes del Departamento de Estado.

Un nuevo alineamiento

La persistencia de esta tendencia histórica argentina acaba de quedar demostrada una vez más en los últimos acontecimientos generados por el episodio de las Malvinas. Nadie, en su sano juicio, podría acusar de antinorteamericanos, por ejemplo, al presidente Leopoldo F. Galtieri, al canciller Costa Méndez o al embajador argentino ante las Naciones Unidas, Eduardo Roca. Todos ellos, en sus distintos campos de actuación, habían dejado registrado hasta fecha bastante reciente, su apoyo a una política de amplia colaboración e identificación política, militar y diplomática con los Estados Unidos. En el caso de Costa Méndez y de Roca, los archivos periodísticos contienen abundancia de artículos firmados acerca de la conveniencia no solamente de un franco alineamiento con Wáshington, sino también sobre la necesidad de que la Argentina disipe cualquier equívoco sobre su condición "occidental y cristiana", desvinculándose del Movimiento de Países No Alineados, altamente sospechoso por una serie de factores políticos, raciales e ideológicos.

Canciller Costa Méndez: ahora palabras duras y contundentes.

Dudamos que muchos hombres argentinos hayan pronunciado alguna vez palabras tan duras y contundentes contra los Estados Unidos, y de tan amplio reconocimiento por la solidaridad latinoamericana y de los No Alineados, como las dichas en las últimas semanas por el canciller y el embajador ante la ONU. Es que las contradicciones reales de nuestra vida contemporánea han sacudido al país con fuerza despiadada en el último mes, acelerando un proceso de maduración que la sociedad argentina no ha logrado aún asimilar. Ello se advierte también en el campo militar, a partir de manifestaciones de claro corte nacionalista del general Galtieri, en las que abundan las expresiones de reconocimiento para los países hermanos de América latina y para las naciones No Alineadas, acerca de las cuales afirmó el presidente que se muestran solidarias con la Argentina, por haber sentido en carne propia la injusticia del colonialismo.

La seguridad nacional

El impacto de los episodios de las Malvinas tiene a la Argentina como epicentro, pero sus ondas ya han comenzado a sacudir a toda América latina, en rápido contagio. La primera víctima de la nueva situación aparentemente será la controvertida "doctrina de la seguridad nacional", profesada por las Fuerzas Armadas de la mayoría de los países latinoamericacanos en la última década como "artículo de fe". El teniente brigadier Delio Jardim de Mattos, ministro de Aeronáutica del Brasil, comentó amargamente, al referirse al respaldo norteamericano a Gran Bretaña y la correlativa hostilidad hacia la Argentina, que "mi país tiene una enseñanza que extraer. Nos enseña que sólo debemos contar con nosotros mismos y que un país sólo puede ser militarmente fuerte, si es económicamente fuerte". Añadió que "los Estados Unidos han provocado un hecho muy peligroso".

Simultáneamente, desde Costa Rica, Venezuela, Perú, Ecuador y Panamá se alzaban voces pidiendo, desde el traslado de la OEA a un país latinoamericano, a la formación de una nueva entidad continental que excluya a los Estados Unidos.

Los acontecimientos que desencadenaron la actual situación están aún en proceso de desarrollo, lo cual torna prematuro cualquier pronóstico sobre la definitiva orientación futura de nuestra política exterior. Pero se puede presumir que se operará una profunda revalorización de América latina, así como una ratificación de la conveniencia de que nuestro país profundice sus vínculos con el Movimiento de Países No Alineados. Debe descontarse, asimismo, un enfoque, más abierto y menos teñido por prejuicios, acerca de nuestras relaciones con los países de la órbita socialista. En suma, una política exterior independiente, que consulte en primer lugar el interés nacional, con plena conciencia de la inserción regional, por sobre etiquetas y marbetes que han demostrado carecer de valor en momentos de prueba.

La doctrina Monroe murió joven, solo tenía diez años

El 2 de diciembre de 1823 el presidente norteamericano enunció que Estados Unidos vería "como la manifestación de una actitud hostil" hacia ese país, cualquier intento de oprimir o controlar el destino de una de las nuevas naciones americanas por parte de una potencia europea. Ese día nació la doctrina Monroe.

En 1829, un decreto del gobierno de las Provincias Unidas del Río de la Plata confirmó la soberanía nacional sobre las islas Malvinas y sus costas y aguas territoriales para evitar en la zona la continuación de las actividades de piratería y rapiña de buques extranjeros, algunos de guerra.

En 1831, el gobierno malvinense resolvió terminar con la navegación ilegal y apresó tres goletas de los Estados Unidos. Mientras se desarrollaba el debate diplomático, fondeó en el Río de la Plata el *Lexington*, barco de guerra norteamericano que venía a ser algo así como un argumento del debate. El 6 de diciembre el presidente Andrew Jackson explicó al Congreso de su país: "He dado órdenes de despachar un buque armado para reunirse a nuestra escuadra en aquellos mares y ayudar a prestar toda la protección legal que sea necesaria a nuestro comercio". La doctrina Monroe se perfilaba con bordes más nítidos. Se consideraba actitud hostil la agresión europea, pero no la norteamericana.

El 8 de diciembre, Silas Duncan, capitán del *Lexington*, partió hacia el sur. El 31 de diciembre desembarcó en la Isla Soledad, destruyó Puerto Luis, hizo desastres entre la población, tomó prisioneros, impuso el despoblamiento forzado y se fue. Detrás de él vinieron los ingleses.

En 1833, Gran Bretaña se tomó en las Malvinas la revancha por la humillación de 1806 y 1807. Estados Unidos no dijo nada. La Doctrina Monroe murió. Tenía nada más que 10 años.

Un siglo y medio después, un hombre desafió a dos by-pass cardíacos, a la historia y al derecho internacional y repitió con pocas variantes las viejas andanzas: *primero respaldó* diplomáticamente a unos piratas, después miró para otro lado y finalmente, dicen, les prestó asistencia más directa. Pero fue una lástima: ni siquiera le dio su nombre a una doctrina. ¿Habrá sentido vergüenza?

M. G.

Centro de Documentación y Archivo Comisión Provincial por la Memoria
cpm

La Argentina, después de un paciente trabajo diplomático realizado en buena parte durante el gobierno de Illia, logró que las Naciones Unidas aprobaran la resolución 2065, que consagró el virtual reconocimiento de nuestros reclamos de soberanía sobre las Malvinas. Actor principalísimo de ese capítulo trascendente de la historia argentina fue el canciller de ese entonces, el doctor Miguel Angel Zavala Ortiz. Con él mantuvo *Acción* un extenso y fructífero diálogo:

—¿Puede reseñar los antecedentes de las reclamaciones argentinas y sus resultados, en particular después de que se iniciaron las negociaciones recomendadas por la ONU? ¿Qué importancia tienen las resoluciones del organismo?

—Sabido es que desde el día mismo del atropello por Inglatera, en 1833, contra las Malvinas, el gobierno argentino formuló su enérgica protesta, que siguió repitiendo ininterrumpidamente a través de los años. Así se mantuvo un diálogo con un sordo, pues Inglaterra hacía caso omiso de nuestros reclamos.

Hasta 1964, la Cancillería argentina sólo pudo limitarse a formular reservas sobre sus derechos acerca de la soberanía de nuestro país en las islas Malvinas: no dejó pasar circunstancia alguna en que las islas se vieran involucradas y la posición fue hecha conocer en reuniones internacionales, en emisiones postales y, ante la publicación de documentos oficiales británicos, para replicar en defensa de los derechos argentinos.

En 1954, el gobierno británico propuso al argentino someter la cuestión a decisión de la Corte Internacional de Justicia o a un tribunal arbitral independiente *ad hoc*, como consecuencia de interpretaciones divergentes de ambos gobiernos sobre los términos de las Cartas Patentes de 1908 y 1917. En la respuesta argentina del 4 de mayo de 1955, se rechazó la invitación, argumentándose, entre otras cosas, que "ninguna norma jurídica ni moral impone a la decisión de poderes o entidades extrañas sus derechos territoriales basados en títulos legítimos como los que fundamentan la incuestionable soberanía de la República sobre su sector antártico e islas adyacentes".

Cerrada así, por decisión argentina, la única instancia internacional que una de las partes consideraba competente para dirimir la cuestión, sólo cabía esperar que las Naciones Unidas —organización incompetente para entender en cuestiones de límites y/o territoriales entre los Estados miembros, como quedó demostrado ante esporádicos intentos de algunos de ellos de plantear cuestiones de esa índole, caso de la reclamación de Venezuela contra la Guayana británica— legislara en forma tal que el caso de las Malvinas pudiese ser planteado.

Ello ocurrió en 1960, cuando la XV Asamblea aprobó la resolución 1514, llamada "Declaración sobre concesión de la independencia a los países y pueblos coloniales", la que consagra dos principios fundamentales: 1) Libre determinación de los pueblos, y 2) Conservación de la unidad nacional y de la integración territorial. Dicha resolución, que compromete a las potencias a descolonizar sus territorios de ultramar, se complementó con otras dos, aprobadas en 1961 y 1962, por las que fue creado un Comité Especial, llamado de los 24, encargado de promover y vigilar la descolonización; a su vez, dicho Comité subdividió su trabajo en tres subcomités, dada la cantidad de territorios involucrados.

El peso de la opinión pública

—¿Cuál fue su papel en este proceso?

—Si bien la instancia internacional competente para entender en el caso de las islas Malvinas quedó abierta a partir de 1960, no fue hasta 1964 que la Argentina pudo hacer uso de aquélla a fin de lograr quebrar el *statu quo* en que el diferendo se mantenía desde su planteamiento. Pero era necesario crear una opinión pública suficientemente densa, activa y persuasiva, tanto en el orden nacional como en el internacional.

Decidí, en consecuencia, iniciar personalmente esa campaña de convocatoria a los argentinos y a las naciones extranjeras. Hablé varias veces por radio y di instrucciones a todas nuestras embajadas para que interesaran a los respectivos gobiernos sobre este problema. Hubo notable receptividad, tanto en el orden nacional como en el internacional.

—¿Cómo apareció el tema de las Malvinas entre los competentes para ser considerado por el Comité de los 24 y, por ende, susceptible de ser incluido en la descolonización?

—De acuerdo con el capítulo XIII de la Carta de las Naciones Unidas, las potencias administradoras con territorios coloniales debían brindar un informe anual sobre dichos territorios, y en la lista del Reino Unido figuraban las que ellos denominan Islas Falkland.

Los delegados argentinos, entre 1960 y 1964, al formular reservas, en los foros de las Naciones Unidas, ante expresiones escritas u orales de los representantes del Reino Unido que aludían a las islas, comenzaron a citar su disconformidad con que, dentro del marco de la resolución 1514, se pretendiese aplicar, para descolonizarlas, la disposición referente a la autodeterminación de los pueblos, en lugar de hacer jugar la relativa al quebrantamiento de la unidad territorial.

La victoria más grande del siglo obtenida por la diplomacia argentina

Zavala Ortiz recuerda cómo se logró que la ONU otorgara virtual reconocimiento a nuestro reclamo de soberanía sobre las Malvinas.

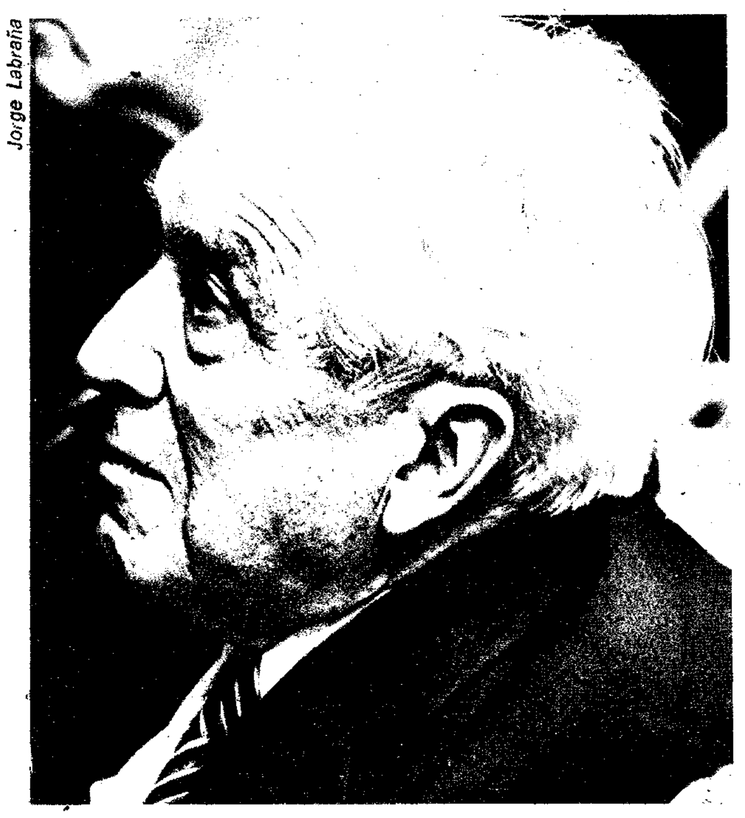

Jorge Labraña

"La justicia de nuestra causa y el hecho de que la asumiera un gobierno democrático suscitó apoyo universal."

Pero esa posición declarativa no se tradujo en una acción activa hasta el 20 de abril de 1964, fecha en que, por instrucciones de la Cancillería, el representante permanente adjunto de la Argentina ante las Naciones Unidas envió al presidente del Comité de los 24, esta carta: *"Tengo el honor de dirigirme a V.E. con el objeto de comunicarle que cumpliendo instrucciones recibidas de mi Gobierno, mi delegación desearía participar en los debates que se llevan a cabo en el Comité que V.E. preside, en oportunidad de examinarse la situación relativa a las Islas Malvinas, en razón de los derechos soberanos de la República Argentina sobre dicho territorio. Cumplo asimismo en manifestar a V.E. que una comunicación en igual sentido ha sido dirigida al presidente del Subcomité III, embajador D. Carlos M. Velázquez".*

Como consecuencia de dicha iniciativa, una delegación argentina, presidida por el embajador José M. Ruda, fue invitada por el Subcomité III a participar en el examen del tema, lo que ocurrió entre el 8 y el 18 de setiembre de 1964. Y en esta última fecha, se aprobó la resolución, que, confirmada el 15 de enero de 1965 por el plenario del Comité de los 24, se convirtió luego en la resolución 2065, aprobada el 4 de enero de 1966 por la Asamblea General, que invita a los gobiernos de la Argentina y del Reino Unido a negociar bilateralmente el problema.

La resolución 2065 fue votada por una mayoría excepcional, con 87 votos en favor y 13 abstenciones. Ningún voto en contra. Votaron en favor toda la América latina, incluso los países de habla inglesa, y todos los países no alineados. Incluso nos apoyaron España, Italia, Austria, Bélgica, Luxemburgo e Irlanda. Se abstuvieron los Países Bajos, Nueva Zelanda, Noruega, Portugal, Sudáfrica, Suecia, Estados Unidos, Canadá, Finlandia y Francia. Un gran diario americano dijo: que había sido la victoria más grande del siglo obtenida por la diplomacia argentina. De esta manera el pleito de las Malvinas sale de un silencioso plano bilateral para convertirse en un problema internacional a cargo de las Naciones Unidas.

Tras la resolución 2065 se produjo la resolución 3160, confirmatoria de la anterior y que contiene en sus considerandos la significativa advertencia siguiente: "Gravemente preocupado por el hecho de que han transcurrido ocho años desde la adopción de la resolución 2065 sin que se hayan producido progresos sustanciales en las negociaciones". Es decir, que la ONU llama la atención por el incumplimiento de Gran Bretaña a pesar de haber transcurrido ocho años. ¡Qué no podríamos decir, en consecuencia, después de haber transcurrido desde 1965 hasta 1982 nada menos que 17 años! Recordemos que esa resolución nos reconoce el derecho de autodeterminación y, desde luego, implícitamente reconoce el dominio territorial argentino.

En consecuencia, ¿se puede dudar de la justicia que asiste a la nación argentina? ¿Se puede negar el reconocimiento del mundo entero a la justicia argentina? ¿Se puede dudar de la dominialidad argentina sobre el territorio malvínico? ¿Se puede negar la usurpación inglesa?

—¿Cómo evalúa el apoyo solidario recibido por la Argentina a su acción reivindicatoria?

—Ese apoyo solidario se debió, precisamente, al reconocimiento regional y mundial de la justicia evidente de nuestra causa. Pero también aquel extraordinario apoyo solidario recibido universalmente en 1965-66 se debió a que la defensa y la promoción de los derechos argentinos surgían de un gobierno de derecho, representativo, democrático, pacífico, respetuoso de todas las naciones de la Tierra.

De aquí en adelante

—¿Considera que el conflicto puede modificar la actual ubicación internacional de la Argentina y de la América latina?

—De hecho, ya se ha modificado la situación internacional. Evidentemente, con la actitud asumida en favor del coloniaje y contra el justo derecho argentino, por las naciones grandes de Europa y por los Estados Unidos, que han sido nuestros tradicionales amigos y hasta socios, no podrá continuar la pacífica y estrecha relación preexistente. Asimismo, todos esos países han demostrado una absoluta violación de los deberes contraídos con el mundo y con nosotros. Por ejemplo, Estados Unidos no sólo que no ha cumplido con el Tratado Interamericano de Asistencia Recíproca, sino que abiertamente se ha puesto en contra de sus disposiciones y de la asistencia mutua para asumir un rol de casi beligerante en contra de los demás miembros del sistema. América Latina, la Argentina en consecuencia, tendrán que cambiar el sistema para acomodar las cosas en forma de asegurar su defensa. Pero esto no significa que vayamos a cambiar la posición idealista o ideológica; que vayamos a cambiar nuestra personalidad política. De ninguna manera; nosotros seguiremos siendo país occidental porque somos de nacimiento un país occidental, con creencias occidentalistas. Pero ahora sabemos que estas grandes naciones no son los occidentalistas que creíamos, sino que son países con profundos egoísmos nacionales. A todo eso debemos atenernos.

Centro de Documentación y Archivo Comisión Provincial por la Memoria
cpm

Un acabado ejemplo de intercambio desigual: Argentina y la Comunidad Económica Europea

Las sanciones aplicadas al país por ese bloque de naciones fueron un golpe bajo. La necesidad de reorientar nuestro comercio exterior surge como conclusión inevitable. La crisis que vive la Comunidad explica su insistencia en políticas proteccionistas. Tensión interna.

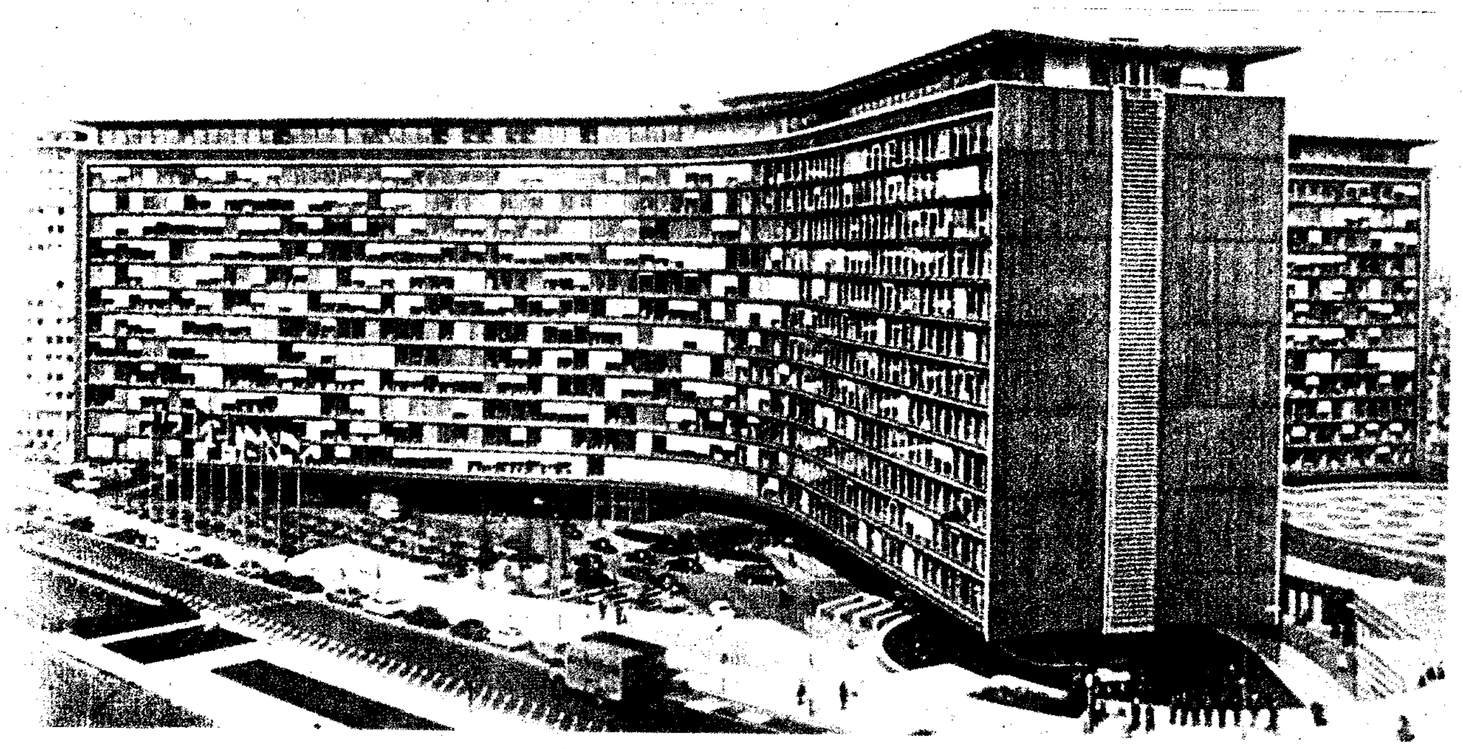

Bruselas: el imponente edificio que aloja la sede de la Comunidad.

Pese al rigor atenuado de la sanción, la decisión de la Comunidad Económica Europea (CEE), golpeó duramente a nuestro país. Ese organismo comunitario resolvió interrumpir por un mes sus importaciones de productos originarios de la Argentina, decisión que podría ser revisada el próximo 17 de mayo, oportunidad en que los embajadores permanentes de la Europa de los Diez volverán a considerar el tema.

La prohibición de importaciones no alcanza a las mercaderías en tránsito hacia los países de la CEE cuando la medida entró en vigencia, ni involucra tampoco a las importaciones cuyas licencias ya han sido concedidas o a los contratos ya suscritos.

Fue sin duda un golpe bajo, más aún sabiendo la precaria situación del comercio exterior argentino y la imprescindible necesidad de ganar divisas, que tanto necesitamos para enfrentar la amortización de nuestra deuda externa y sobre todo el pago de los pesados intereses a saldar en el curso de este año.

Esa sanción no tiene efectos simétricos, por la sencilla razón que no es una relación entre iguales. La CEE, en rigor de verdad la única organización económica que ha logrado sobrevivir desde la posguerra hasta nuestros días, se ha convertido en un nucleamiento de gran importancia. Su Producto Nacional Bruto alcanza al 21,5 por ciento del PNB mundial, en tanto que sus reservas monetarias representan el 37 por ciento del total acumulado por el conjunto de las naciones. En el mismo sentido, su participación en el comercio es decisiva ya que allí se dirige el 24 por ciento de las exportaciones totales, y de allí sale el 20 por ciento de las ventas realizadas en el mercado mundial. No sólo es una relación desigual la que tenemos con la CEE —sólo en 1980 acumulamos un déficit comercial equivalente a 700 millones de dólares—, es también un típico exponente del comercio Norte-Sur.

Para la Argentina las exportaciones a la Comunidad son decisivas, ya que alcanzan al 27,1 por ciento de sus ventas externas, más aún, porque allí coloca semillas y frutos oleaginosos, carnes, residuos y desperdicios de las industrias alimentarias, lanas, etc., conformándose una realidad en la que los productos primarios representan el 31 por ciento, las manufacturas de origen agropecuario, el 49 por ciento, y las de origen industrial, tan sólo el 19 por ciento.

En síntesis, la CEE es un cliente importante, al que le vendemos buena parte de nuestra producción primaria de difícil colocación en otras áreas, como sucede con las carnes y lanas. También es cierto que la Comunidad hace ya mucho tiempo que ha dejado de ser nuestro cliente principal, como sucedía hasta 1971, época en la que absorbía nada menos que el 45 por ciento de nuestras exportaciones.

La cancelación de compras de bienes argentinos tendrá para la Comunidad una muy relativa gravitación, ya que nuestros productos sólo representan el 0,3 por ciento de las compras que realizan esos países, y lo mismo sucede con las ventas que la CEE realiza a nuestro país, que son el 0,5 por ciento del total.

La ley del embudo

La Argentina, como toda relación desigual, le compra a los países de la CEE bienes de capital, materias primas de uso industrial y, en los últimos años, una porción creciente de bienes de consumo de alta tecnología. Somos entonces un pequeño eslabón de la enorme cadena del tráfico comercial que el Viejo Continente mantiene con el mundo entero, y estamos sometidos a la discriminación que la Comunidad impone en algunas áreas muy sensibles para nuestro país.

Esto se hizo crítico en rubros tales como carnes enfriadas, productos lácteos y hasta cereales, en los que la CEE —debido a su agresiva política de subsidios a los agricultores— ha pasado de ser importadora a convertirse en activa exportadora. No sólo nos compra menos, también nos desaloja de otros mercados.

La Comunidad ha desatado una verdadera guerra de precios en los rubros agropecuarios, al tiempo que va tejiendo una espesa malla protectora para defender sus alicaídas industrias, cediendo ante la presión de su conflictuado frente interno, donde la recesión ha dejado como inevitable y desagradable secuela una gran desocupación, renovadas crisis en industrias claves como la siderúrgica, construcción naval, aeroespacial, petroquímica, automotriz y también en actividades que parecen haber entrado en un definitivo cono de sombra dentro de los países avanzados, como las industrias textil y de la confección.

Y las cifras no mienten cuando patentizan con toda su crudeza la crisis de la Comunidad. Casi 15 millones de trabajadores europeos están sin trabajo, viviendo del subsidio al desempleo. La inflación llegó al 12,5 por ciento el último año y el PBI cayó un 5 por ciento en 1981, esperándose una tímida recuperación este año (+ 2 %).

Desocupación, una constante

Los pronósticos para el futuro inmediato aluden a un lento crecimiento económico, con menor inflación y mayor desempleo. Para 1981 se espera que 16,5 millones de trabajadores estén inactivos y eso mismo está indicando las endebles bases sobre las que se sustenta el ciclo de reactivación.

El paro obrero y la crisis estructural de muchas industrias europeas ha dado lugar a diversas estrategias económicas en los países de la CEE y poco tiene que ver el programa de reactivación lanzado por el socialismo francés, con el rígido monetarismo inglés o con el ajuste de tuercas que viene protagonizando la socialdemocracia germana, donde la economía está en manos de sus socios liberales.

En la Vieja Europa se está incubando un peligroso virus que abre paso al resentimiento, la desconfianza y la falta de horizonte para la mayoría de la población. Su expresión más dramática es el desempleo juvenil, quizá la peor de las lacras, caldo de cultivo propicio para aventuras irresponsables, como todas aquellas en las que se pretende exportar la crisis propia, adosándole una peligrosa carga de violencia. En el pasado era usual encontrar un cauce para los problemas internos en las sucesivas aventuras imperiales. El vasto espacio de las colonias era un ámbito "apropiado" para ubicar allí a los que en las propias metrópolis no encontraban una inserción adecuada en el aparato productivo.

Ahora las cosas han cambiado y es de esperar que la presión sobre los países en desarrollo no sea una válvula de escape para tanta tensión interna como la acumulada en Europa.

Pablo Martínez

Trabajosa integración de la Europa de los Diez

La actual Europa de los Diez agrupa en su seno a Gran Bretaña, Francia, Alemania Federal, Italia, Bélgica, Holanda, Irlanda, Dinamarca, Luxemburgo y Grecia. En el plano económico, la organización correspondiente es la Comunidad Económica Europea (CEE), cuya misión en este aspecto es la realización de una unidad aduanera, mediante el establecimiento de un mercado común generalizado y el progresivo acercamiento de las políticas de sus Estados miembros, hasta lograr una misma política económica y monetaria.

Mediante la supresión de los derechos de aduana interiores y la fijación de aranceles exteriores comunes, se logró el 1 de julio de 1968, la unión aduanera. Además del libre intercambio de mercaderías, la CEE ha establecido las bases para la libre circulación de las personas, servicios y capitales.

En lo que respecta a las políticas económicas generales, la comunidad ha previsto el establecimiento de políticas coordinadas en el sector industrial, en los ámbitos regional y social, en investigación y tecnología, en política económica coyuntural, aunque esto último sólo se ha logrado con aceptable grado de uniformidad respecto a la política agraria.

Actualmente los precios agrícolas se fijan en Bruselas —sede principal de las instituciones comunitarias— y existe toda una serie de mecanismos para asegurar a los productores precios rentables, subsidiando generosamente la producción agropecuaria, cuyo sostenimiento se constituye en el primer gasto de la Comunidad Económica Europea.

Por ahora los dos pilares básicos son la unión aduanera y la política agraria, ya que la integración en los otros campos se ha hecho muy dificultosa al tener que conciliar intereses nacionales a menudo contrapuestos.

cpm Centro de Documentación y Archivo Comisión Provincial por la Memoria

En las primeras invasiones, la clave de la victoria fue la defensa masiva

Para los argentinos, 1806 y 1807 significan algo más que los litros de aceite volcados sobre el enemigo: encarnan el símbolo de la resistencia contra los agresores ingleses, en la que el pueblo, además de ganar la pelea se fortaleció.

Santiago de Liniers: jefe de las fuerzas criollas.

"Yo he visto en la plaza llorar a muchos hombres por la infamia con que se les entregaba y yo mismo he llorado más que otro alguno, cuando a las tres de la tarde del 27 de junio de 1806 vi entrar a 1.500 hombres ingleses, que apoderados de mi patria se alojaron en el fuerte y demás cuarteles de esta ciudad." Esa evocación de Mariano Moreno revela la honda frustración criolla frente a la primera invasión británica y la huida famosa del virrey Sobremonte.

Todo lo que representaba el poder colonial se inclinó entonces ante el invasor, que pudo adueñarse de Buenos Aires (y de los dos millones de duros del Tesoro). Años más tarde, Belgrano diría por su parte: *"Me era muy doloroso ver a mi patria bajo otra dominación, y sobre todo en tal estado de degradación que hubiese sido subyugada por una empresa aventurera"*. Y también: *"Mayor fue mi incomodidad cuando vi entrar las tropas enemigas y su despreciable número para una población como la de Buenos Aires. Esta idea no se aparta de mi imaginación y poco faltó para que me hubiese hecho perder la cabeza"*. Sobre la defección de la burocracia colonial (el virrey, militares, regidores, obispos) existen variados testimonios, entre otros las memorias del invasor Alexander Gillespie, publicadas en Londres en 1818.

"Pero las armas que habían manejado con desgracia unas manos mercenarias", relata Manuel Moreno, el hermano de Mariano, *"pasaron a las de los patriotas reunidos por el peligro público"*. Como dice el mismo Gillespie: *"El alba del 12* (de agosto) *nos mostró las iglesias y casas llenas de gente, que solamente esperaban la aproximación de Liniers para cooperar en el alzamiento general"*.

Desde el 27 de junio hasta el 12 de agosto de 1806, la primera invasión inglesa propició el tránsito de la frustración e impotencia inicial al episodio memorable de la reconquista. Ocurrió entretanto el armamento de la población, que promovió líderes propios como Juan Martín de Pueyrredón y Santiago de Liniers. Allí donde habían defeccionado las milicias españolas, se improvisaron grupos resistentes que llegaron a congregar unos tres mil hombres mal armados, dispuestos a librar combate.

Después de rechazar una intimación a rendirse de Liniers, los invasores fueron batidos y desalojados con fuertes bajas de la Plaza Mayor, refugiándose en el fuerte. El 12 de agosto de 1806 los *"piratas rubios"* se rindieron incondicionalmente.

Algo cambió desde ese día entre los criollos, definitivamente. *"A partir de la era del 12 de agosto, contemos su origen y carácter militar"*, dirá Alexander Gillespie; *"empezaron a conocer su propia importancia y su poder como pueblo"*. Pocas horas después, un Cabildo Abierto, el 14 de agosto —anticipo de los cabildos de mayo de 1810— deliberó en condiciones inéditas: cien vecinos *"notables"* debieron tomar decisiones como las que aguardaba la muchedumbre congregada en la Plaza Mayor, que exigía el alejamiento de Sobremonte y la designación de Liniers como jefe militar de la capital del virreinato.

Segunda invasión

Trascurrido apenas un año, los ingleses volverían a Buenos Aires con ánimo de revancha. ¿Apenas un año? En esos meses, previendo la posibilidad de una nueva invasión, se habían movilizado todo tipo de recursos para la defensa: desde los donativos que financiaron la conformación de los cuerpos voluntarios, hasta un bando del Cabildo (del 20/11/1806) requerido por los comandantes para asegurar el alistamiento de los remisos.

Con relación a las fracasadas milicias españolas, los nuevos cuerpos —además del número— ofrecían dos novedades: estaban compuestos por americanos, y elegían a sus oficiales a través del voto directo y simple mayoría (los oficiales así designados, se reunían para promover, por su parte, a los jefes superiores). Una idea de la composición social de estos cuerpos de milicia criolla surge de la resolución del Cabildo (27 de octubre de 1806) de costear 300 uniformes para los cuatro batallones de Patricios "por componerse en su mayor parte de jornaleros, artesanos y menestrales pobres". Había, asimismo, cuerpos de esclavos y combatientes de color.

Además de la infantería, caballería y artillería, durante la reconquista y la defensa surgió un grupo importante de marinos, algunos de los cuales llegaron a actuar más tarde a las órdenes del almirante Guillermo Brown. En conjunto, durante la defensa participaron alrededor de ocho mil soldados y otros tres mil en Montevideo.

La defensa popular

Derrotada la primera invasión, los ingleses habían mantenido el predominio en el mar. Cuando en febrero de 1807 desembarcaron en Montevideo, Sobremonte —que residía allí— volvió a conducirse como en junio de 1806 en Buenos Aires: huyó, circunstancias en que fue apresado por orden de Buenos Aires y depuesto del cargo de virrey. En mayo cruzaron el río de la Plata unos doce mil ingleses que desembarcaron en la Ensenada.

Cuando el 2 de julio se avistan las tropas invasoras y las criollas al mando de Liniers, cada uno de los bandos desplegará alrededor de siete mil combatientes sin contar las reservas alejadas del teatro de batalla. Una hábil maniobra de los británicos determinó su victoria inicial sobre la reducida fuerza criolla que le hizo frente en la zona de Miserere. Pero mientras en la noche del 2 y los días 3 y 4 de julio organizaban aquéllos su plan de ataque a Buenos Aires, en la ciudad se reagrupaban las tropas criollas y se organizaba la defensa según el plan aprobado por los mandos militares y las autoridades civiles.

¿En qué consistió el plan de defensa? Su característica saliente era la movilización total de los recursos disponibles: cada azotea, una posición ocupada por hombres, mujeres, niños y ancianos; se erigieron barricadas; todo ello acompañado por la adecuada dislocación de grupos armados en las arterias y accesos principales y la eficaz disoosición de la artillería. Diría admirado Whitelocke, el jefe invasor: *"No hay un solo ejemplo, me atrevo a decirlo, que pueda igualar al presente, en el cual, sin exageración, cada habitante, libre o esclavo, combatió con una resolución y pertinacia que no podía esperarse ni del entusiasmo religioso y patriótico ni del odio más inveterado e implacable"*.

Así, cuando el 5 de julio el ejército inglés entró a la ciudad se vio sometido a un hostigamiento que, hasta esa misma noche, le originó más de dos mil bajas entre muertos, heridos y prisioneros. El 6 de julio se produjo la capitulación británica, formalizada al día siguiente. Y en estos dos capítulos —la reconquista y la defensa— el coraje criollo prefiguraba las jornadas de mayo de 1810 y otras posteriores, porque —en las palabras de Gillespie— en esos días los criollos *"empezaron a conocer su propia importancia y su poder como pueblo"*. Lo bueno es que no lo olvidaron.

Eduardo Persini

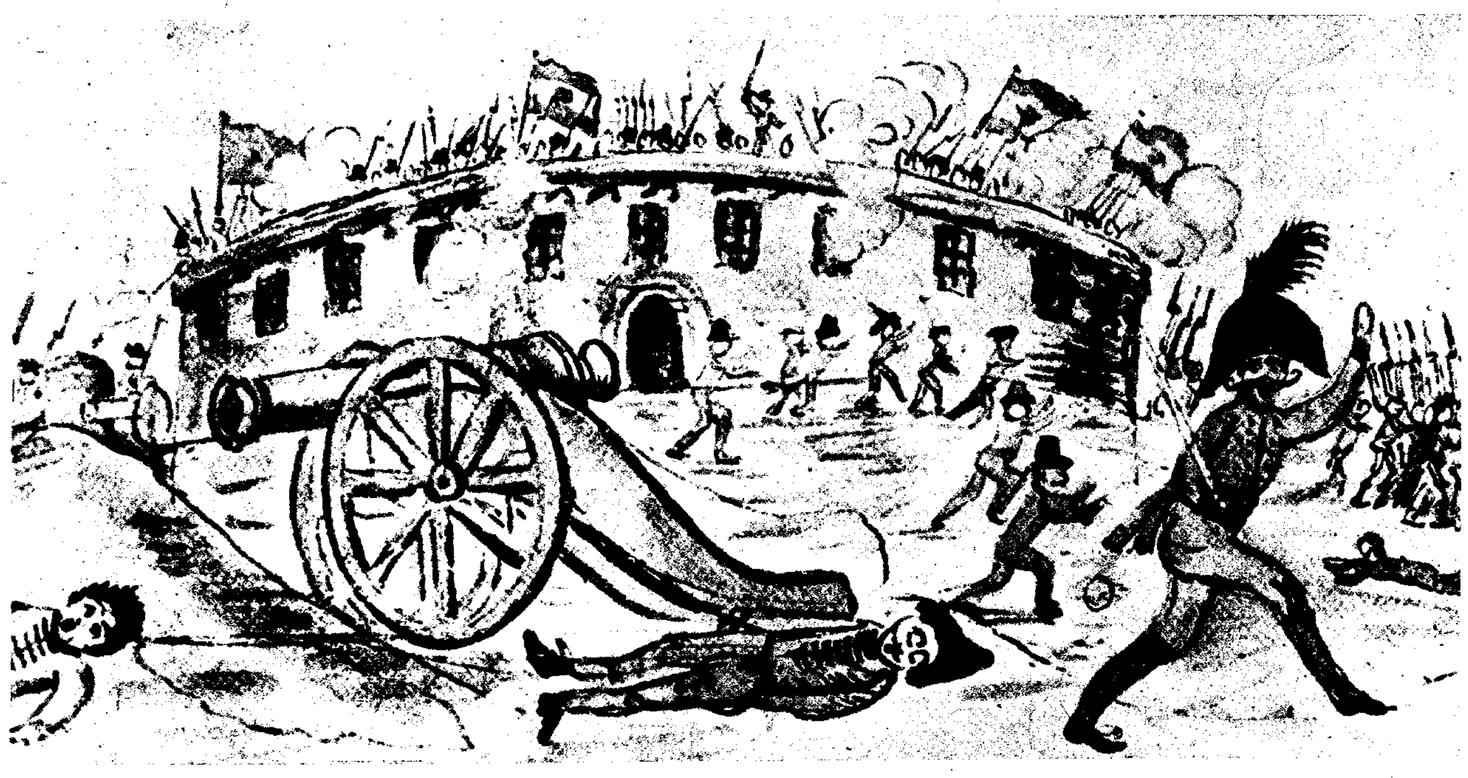

Patricios: jornaleros y artesanos. Los ingleses asaltan la plaza de toros: acuarela de la época.

Cuando los ingleses se engolosinaron con los pesos

Por lo menos hasta que una vieja dama indignada decidió mandar una flota de guerra al Atlántico Sur, los ingleses siempre se distinguieron por el sentido práctico. Y lo demostraron en 1806. Cuando llegó a Londres la noticia de que don William Carr había entrado en Buenos Aires, las pupilas de los comerciantes británicos brillaron; como en las historietas, aparecieron en ellas los signos pesos. Al fin de cuentas, una invasión exitosa tenía, más allá de la difusión universal del credo de Adam Smith, el empalagoso atractivo de un nuevo mercado.

Con una dosis menor de triunfalismo que la que emplearía un siglo y pico después, *The Times* publicó el 13 de setiembre de 1806 una noticia que decía así: "Debemos congratular al público con motivo de un comunicado urgente que acabamos de recibir de Porstmouth, sobre uno de los más importantes acontecimientos de la presente guerra. *En este momento Buenos Aires forma parte del Imperio Británico*, y cuando consideramos las consecuencias resultantes de su situación y sus posibilidades comerciales, así como también de su influencia política, no sabemos cómo expresarnos en términos adecuados a nuestra idea de las ventajas que se derivarán para la nación por esta conquista".

Los círculos de negocios de Londres fueron menos tímidos que el diario. Supieron cómo expresarse en términos adecuados. El Consejo de la capital británica le obsequió a Beresford una espada de honor por haber abierto "una fuente de comercio a las manufacturas de la Gran Bretaña, despojando a sus enemigos de una de las más ricas y más extensas colonias en su posesión". *The Times* comprendió entonces el tipo de recursos expresivos necesarios y el 25 de setiembre sugirió: "En la medida en que las cargas impuestas a los habitantes sean distinguidas por el gobierno británico, sus medios de comprar nuestros productos se verán incrementados, y el pueblo, en lugar de permanecer andrajoso e indolente, se hará industrioso, y llegará a la mutua competencia por poseer no sólo las comodidades, sino aún los lujos de la vida".

Efectivamente, el gobierno de ocupación liberalizó el comercio, pero los criollos no le siguieron el tren. Quizás algún porteño ilustrado les informó que en la India los nativos seguían muy lejos, por cierto, de los lujos de la vida. Después, fue la reconquista. Y el sentido práctico, derrotado, tuvo que volverse a Londres vestido de fracaso, que es una forma de andar andrajoso.

Alejandro Blasco

Centro de Documentación y Archivo Comisión Provincial por la Memoria
cpm

Letras de tango: cómo cantar lo nuevo sin perder la esencia poética del sentir popular

Unos defienden y otros niegan vigencia a los temas del cancionero ciudadano. Se afirma que no refleja las aspiraciones ni las pautas de vida de las nuevas generaciones. Opinan autores que proponen rumbos de una renovación que satisface a jóvenes y nostálgicos.

Daniel Merle

Si algo se convirtió en punto neurálgico en la intensa polémica que sobre el tango se viene desarrollando desde hace más de dos décadas, es el tema de las letras. Por un lado se rechazó (y mal escuchó) a la letrística tradicional por perimida; por el otro se debatió acerca de la ausencia de nuevos tangos canción. Claro que la acusación provenía generalmente de sectores juveniles ganados por el gran fenómeno musical del siglo XX (el beat y sus derivados) y no del público maduro —algo complaciente—, que no exigía demasiado. Ayuda a la reflexión el respetuoso comentario del joven baterista Rodolfo García, cuando admite que "el tango tiene vigencia, pero no son las letras donde se describe la vida, el ambiente, la ética de otros Buenos Aires donde se encuentra el porteño de hoy. Sólo hallo en él una parte de nuestros sentimientos". Pero ya el desafío había quedado planteado, y tenía importancia en razón de que, más allá de gustos o prevenciones, no cabía desestimar a nuevos públicos, masivos componentes de la nueva vida urbana, cuyas problemáticas actuales debían verse reflejadas por la música porteña si se aspiraba a acercarlas al logro de una sentida identificación.

Alguna gente de tango prefirió aquel último público y siguió encuadrada en la repetición de lo tradicional, creyendo tal vez que era posible adormecer esa rebeldía juvenil con el constante machacar de los clásicos. Pero otros recogieron el guante y se lanzaron a la renovación del cancionero ciudadano manteniendo su continuidad. No fueron muchos esos autores y no todos pasaron el filtro del desaliento inicial: los tres seguramente más significativos, Héctor Negro, Horacio Ferrer y Eladia Blázquez, más un difusor radial, Oscar Del Priore, opinaron para *Acción* sobre el tema.

El fin de la desbordante y mítica década del 40 se enlaza con un período oscuro para el tango. Los manejos internacionales del negocio del espectáculo con la revolución de los medios de comunicación —radio, TV y en especial el disco con sus nuevas velocidades—, modificaron y trastornaron su discurrir casi natural y el de toda la cultura popular. Horacio Ferrer, ducho en historiar la accidentada vida de nuestra música, dice: *"Con el triunfo de los figurines de la canción explotada como goma de mascar, hay, no sólo en el tango, sino en todo el mundo, una renuncia a lo audaz, una parálisis de lo sobresaltante y alado de la poesía. En este siniestro interludio que se abre también en el tango, sólo Homero Expósito y Cátulo Castillo continúan esgrimiendo su maestría ética y poética".*

Mientras tanto, a empujones y en medio de severas críticas, se abre paso la figura más controvertida de los últimos años: Astor Piazzolla. Abandonando la huella del tango canción, explota al máximo las posibilidades expresivas del tango instrumental. A su lado se alinean Rovira, Stampone, Plaza, Federico. En cierta manera están respondiendo a la nueva fuente de trabajo: el local de café concert o el mini recital. Un tango para sentarse y oír.

El paulatino repunte

"Claro, desde fines de la década del 40 hasta el 65 ó 67 hay un bache. Pero la crisis es de trabajo y de difusión, no de creación. Los autores y compositores seguían creando, pero no se daba a luz. Salvo la explotación de un tango canción chabacano y de poco vuelo, pretendidamente comercial, que hacían algunos cantores de cantina. En 1967 ganamos con Avena el Festival Odol con el tango "Esta ciudad", en el 68 Eladia Blázquez gana el Festival de La Falda con "Sueño de barrilete" y en el 69 Ferrer y Piazzolla ganan el de la Ciudad de Buenos Aires con "Balada para un loco". Ahí comienza a cambiar la cosa y merced a los intérpretes que nos brindaron su apoyo, nos fuimos afianzando. Luego aparecen Juanca Tavera, Rubén Garello, algunos otros que sin pertenecer al género hacen cosas, como Chico Novarro o Cacho Castaña, y siguen, por supuesto, Expósito, Cátulo y Juan Carlos La Madrid", explica Héctor Negro.

Por su parte, Eladia Blázquez dice: *"Luego del éxito de "Sueño de barrilete" comienza a darse un paulatino interés en público e intérpretes. A mí me piden tangos y yo me doy a la tarea. Al poco tiempo totalizo doce temas que son los de mi primer long play".*

Los dos muestran, como resultado, un buen ritmo de producción y trabajo en estos momentos. Negro tuvo varias grabaciones de sus temas en el año y una buena difusión de la milonga "De Buenos Aires morena", que le valió ganar el premio Prensario. Eladia Blázquez hace junto a Chico Novarro la cuarta temporada de un espectáculo que logró tres distinciones. En cuanto a Ferrer, viene de Europa donde ha realizado una serie de nuevos temas con Piazzolla para que grabe Rubén Juárez, y contabiliza dos series de composiciones en lo melódico junto a Charles Aznavour y a Doménico Modugno, lo que habla a las claras de su resonancia en el exterior.

Sin embargo, otros interrogantes se suman hoy al cuestionario de la polémica. ¿Tienen estos temas la hondura de los clásicos? ¿Reflejan la ciudad de hoy? ¿Gustan a la juventud?

"Creo que sí hay autores de calidad, de hondura. Claro que a veces se desalientan porque

La falta de difusión es común a toda la cultura

Uno de los factores que conspira contra un mayor empuje renovador en el tango consiste, según Oscar Del Priore, en el complejo problema de la difusión. *"Se graba poco de lo nuevo* —afirma—. *En la radio es más productivo, para captar audiencia, pasar los clásicos. Y como los índices de audiencia se publican, nadie quiere arriesgarse a mostrar que tiene poca, porque perdería el avisador que sostiene las audiciones. En la televisión sucede lo mismo. Como consecuencia, tampoco el intérprete tiende a renovar su repertorio, ya que no son muchas sus opciones de actuar, y cuando lo hace, prefiere ir a lo que cree seguro, a lo tradicional."*

Aun así, Héctor Negro considera que la difusión ha mejorado, y que la presión del público puede imponer una mayor apertura. *"El último disco de Raúl Lavié* —explica— *es el que más vendió en su carrera, y está compuesto por mayoría de tangos nuevos. El problema de la difusión y consumo del tango es, empero, el mal que hoy aqueja por igual a toda la cultura nacional. E incluso hay cosas peores, como la crisis del libro argentino o la orfandad del folklore."*

cpm Centro de Documentación y Archivo Comisión Provincial por la Memoria

Guillermo Loiácono

Daniel Moreno

no hay tantas posibilidades de editar los temas y de que los intérpretes los graben. Pero cuando esos temas llegan, gustan no sólo a la juventud sino a todo el mundo. Por ejemplo, en la Orquesta Municipal del Tango se hacen temas clásicos y actuales, y los dos tienen el mismo éxito", comenta Oscar Del Priore.

Es verdad que un análisis detenido de los letristas actuales muestra un panorama de interés. Hay en ellos un rechazo de toda retórica y de los lugares comunes, un paso hacia temas y formas nuevas y una capitalización de los hallazgos de los grandes poetas del cancionero.

Hacia otros rumbos

Eladia Blázquez registra casi minuciosamente todos los elementos y cosas que juegan en la ciudad actual. Buenos Aires es un tema permanente en el hilo de su obra. En lo formal, al igual que Cátulo Castillo, usa reiteradamente la rima consonante, y además confiesa: *"Siento desde chica una gran atracción por todas las creaciones de Enrique Santos Discépolo. Pienso que ha dicho verdades que tienen para rato".*

Blázquez: sin retórica. Del Priore: hay calidad. Negro: más humanismo. Ferrer: falta audacia.

Jorge Labraña

Negro abandona algo insistentemente cuestionado por los jóvenes: el tema del engaño y la frustración amorosa. Su poesía habla del amor como algo posible y realizable. Es por eso que tiene un punto de contacto con la juventud, aferrada al amor como tabla de salvación en un mundo conflictivo, y que años atrás había sintetizado con el lema "Paz y amor", una clara posición desde la cual cuestionó la letrística tanguera tradicional. *"Ni la frustración amorosa ni el escepticismo social son lo único del tango. Se puede, sin salirse de él, exaltar lo fecundo y la dignidad humana"*, exclama. Y tal vez por eso su producción en la milonga, que tiene también un acento social, ha tenido gran receptividad en solistas y conjuntos juveniles folklóricos.

Ferrer es una figura tan cuestionada como Piazzolla. Conserva sus críticos, pero tiene sus fervorosos admiradores. Introdujo en el cancionero popular la metáfora cercana al surrealismo, usa su inventiva verbal y denuncia su admiración por la poesía española. Su "Balada para mi muerte", escrita con rigor poético verso a verso, recrea el tema del encuentro con la muerte como persona, típico de la lírica ibérica. Explica: *"Yo aprendí a hacer tangos escuchando a los letristas del tango, pero a mí siempre me gustaron los clásicos españoles: Santa Teresa de Jesús, Machado, Miguel Hernández. Yo aprendí a escribir una octava real y un soneto y realicé ese mismo aprendizaje para componer tangos. Además, me parece que cada letra debe condensar una obra de teatro. Y no creo que se deba hablar de reflejar la realidad como si el tango debiera ser un mero espejito de actualidades".*

Sería un error, por último, olvidar la persistente y excelente obra de Homero Expósito, quien sigue produciendo con fervor. Su poesía, absolutamente actual, se ahonda en el tema del hastío, la rutina, la alienación y la soledad del hombre en medio de la urbe gigantesca. Por eso su tango "Sexto piso", compuesto hace más de treinta años y grabado por Susana Rinaldi hace seis o siete, tiene la frescura de lo nuevo.

Juventud, divino mercado

La irrupción en la década del 50 de la generación beat, el hippismo y el rock, fenómeno de los Estados Unidos y los países occidentales, rápidamente internacionalizado, fue captado, antes que por los sociólogos, por los responsables del show bussines mundial. La juventud hegemonizaba la política, el arte, y por qué no entonces, el consumo. Se trataba aquí de ganar a la juventud para un consumo dirigido desde las grandes capitales, explotando sus reclamos. Además, la letrística tanguera nunca fue juvenil, en el sentido que nunca trató temas especialmente juveniles, a pesar de gustar a los jóvenes de su tiempo. Entonces se produjo ese distanciamiento que parece hoy irse acortando, porque la gente de tango, a pesar de las voces apocalípticas, se ha movido sin subordinarse, y la juventud ha ido madurando sus premisas. El enfrentamiento con el tango se ha disipado significativamente. Al respecto, Eladia Blázquez comenta: *"En el espectáculo con Chico, tenemos un público de treinta años promedio. Pienso que es una buena edad. Porque hay otro público un poco más joven que ha sido ganado para el negocio discográfico y es más difícil de acercar. También han surgido una buena cantidad de intérpretes jóvenes que hacen lo nuestro y son escuchados por jóvenes, mal que les pese a los que han hecho buen negocio con la nostalgia en los medios masivos".*

Las opiniones sobre éste y otros temas se suceden y son coincidentes en los cuatro encuestados, con leves matices o diferencias. Lo común es también el convencimiento y fervor con que están trabajando. Intuyen, seguramente con certeza, que el tango es también un complejo fenómeno popular que se ha caracterizado por su capacidad de desenvolverse, evolucionar y eludir airoso los momentos más difíciles.

Oche Califa

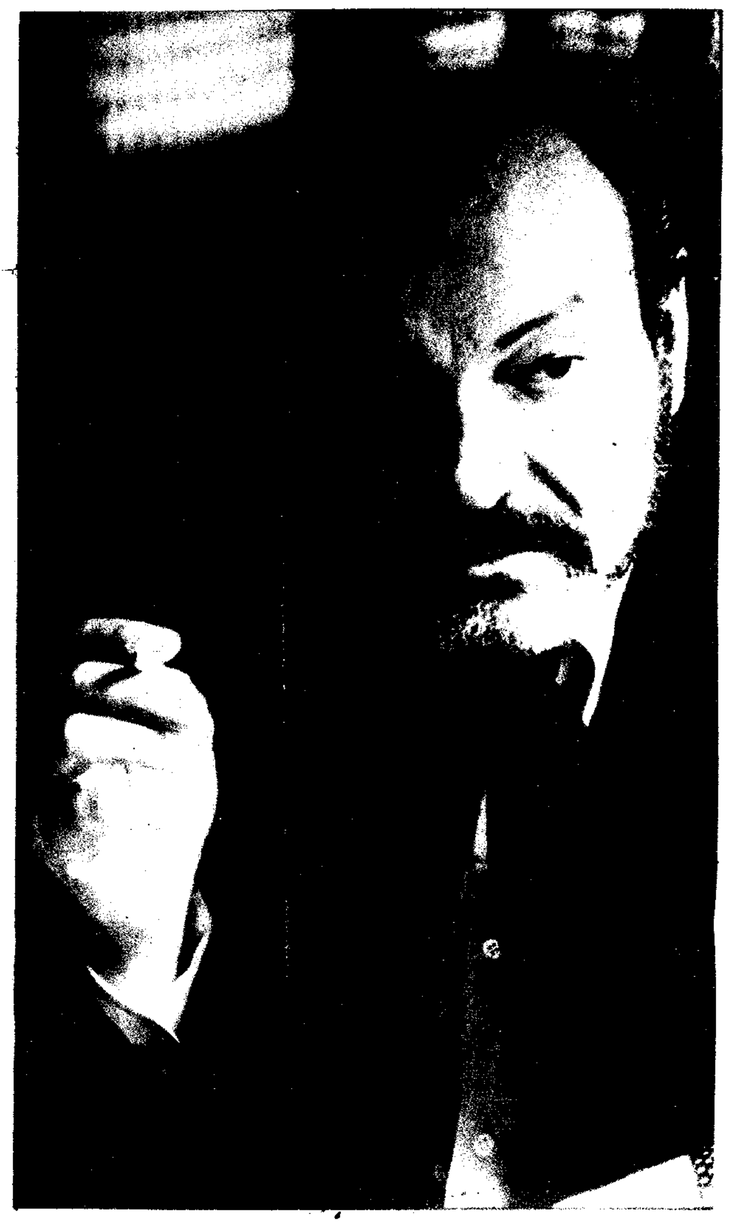

Centro de Documentación y Archivo Comisión Provincial por la Memoria
cpm

Cine

Gallipoli - Director: Peter Weir - Intérpretes: Mark Lee, Mel Gibson, Bill Kerr, Ron Graham.

Como en la reciente *Carrozas de fuego*, esta tajante realización también narra los afanes de dos jóvenes, de disímil carácter, que en Australia —por entonces una perla del imperio británico— pugnan por alcanzar los máximos lauros atléticos. Pero aquí se interpone la primera guerra mundial, y ambos se alistan bajo los pendones de Su Graciosa Majestad, guiados por reacciones opuestas. Las contingencias los atrincherarán en Gallipoli, punto estratégico para el control de rutas marítimas, y allí los batallones australianos fueron sacrificados a la ferocidad de los turcos —aliados con los alemanes— mientras los ingleses, especulando con negociar, se marginaron de cualquier intervención bélica.

"Gallipoli": filme riguroso y directo.

Weir (*La última ola*), pospone su inclinación a un estilo mágico y emplea un lenguaje riguroso y directo para enjuiciar esas discriminaciones coloniales, mostrar los intereses mezquinos que apañan esa alevosía y describir cómo el impacto de la traición revierte las comprensiones humanas, sacude las conciencias y llega a trocar iniciales euforias belicistas en patéticos cuestionamientos antiguerreros.

Como en *Después de la emboscada* hay aquí un alegato sobre la arbitrariedad del poder y la vacuidad de heroísmos inútiles. No alcanza la fuerza de aquel filme —también australiano— por obra de su dispersión narrativa, pero mantiene en lo esencial un excelente nivel, eludiendo los tonos efectistas y panfletarios en aras de una precisión conceptual resuelta con cabal sentido cinematográfico.

Malou - Directora: Jeanine Meerapfel - Intérpretes: Grischa Huber, Ingrid Caven, Ivan Desny, Helmud Griem.

En un situación de fractura de su relación conyugal y disconformidad con su labor profesional, entre dudas y ansiedades, la frágil e insegura Hannah apela a la evocación de su madre muerta (Malou) para tratar de encontrar el fundamento de su vida. En el recorrido por fotografías, objetos y lugares, va delineando el perfil de ese ser: una mujer humilde que se desarraiga de su tierra detrás de una ilusión, que tendrá que huir de las persecuciones nazis, que se desmorona cuando carece de la seguridad que encontraba en su pareja.

Hay algunos rasgos similares en ambas vidas, pero muchas más diferenciaciones propias de los cambios regidos por el tiempo, y es ese rescate de la identidad perdida, a través de esas oposiciones, la propuesta central de este inteligente y laureado filme. La realizadora Jeanine Meerapfel (argentina, pero radicada en Alemania Federal) vuelca indudables notas autobiográficas para reforzar esta acuciante introspección en la inestabilidad, la soledad y también las esperanzas de seres que se mueven entre mundos y culturas diferentes, anhelando aprehender la verdad de sí mismos y alcanzar su íntima maduración.

Acaso la indefinición sobre las comprensiones que pueda haber transferido a la protagonista este viaje al pasado, sea la mayor debilidad del filme, *opera prima* de una realizadora que logra un nivel meritorio, no obstante, por el refinamiento de las imágenes, el análisis conceptual del comportamiento humano y la plasmación de una alta calidez interpretativa.

Las muñecas de California - Director: Robert Aldrich - Intérpretes: Peter Falk, Vicki Frederick, Laurence Landon.

Un par de mujeres esculturales, especialistas en el abominable seudodeporte de la lucha libre —donde todo vale—, y un pícaro encantador que oficia de manager y representante, son los protagonistas de esta despareja historia debida a uno de los nombres grandes de Hollywood. Se trata de Robert Aldrich, el realizador de *Doce del patíbulo, La pandilla Grisson* y *El asesinato de la enfermera George*, tres de sus mejores títulos.

Con *Las muñecas...*, Aldrich invierte el esquema de sus filmes anteriores. Los hombres desesperados que buscan toparse con algún acto heroico que dé sentido a sus vidas desperdiciadas —como ocurre en *Doce...*—, son sustituidos aquí por el duo de muchachas, que se someten a toda clase de humillaciones exigidas por el nauseabundo oficio que ejercen, a fin de llegar a competir con otro duo por el primer puesto del campeonato norteamericano de lucha libre.

El tema elegido por Robert Aldrich, le sirve para trazar un terrible panorama del submundo del deporte, con sus inevitables empresarios canallescos, la deformación que impone la necesidad de convertirlo todo en un siniestro show, con la aquiescencia de un público fascinado por ello y el papel, no menos obsceno, que los medios de comunicación juegan con toda deliberación en esta clase de espectáculos.

Las actuaciones son profesionalmente correctas en el caso del duo femenino (Frederick y Landon), y sumamente seductora en el caso de ese pícaro que encarna Peter Falk.

Televisión

Nosotros y los miedos - Directora: Diana Alvarez - Canal 9, martes a las 22.

Al cabo de varias emisiones, este ciclo de teleteatro unitario que Canal 9 anunció como una de las principales novedades, logró superar las prevenciones que tales anticipos suscitan. No es pequeña cosa, y prueba lo afirmado tantas veces sobre las posibilidades del medio, cuando se conjugan imaginación, sentido común e idoneidad.

La propuesta del programa, concebido con libros de un variado grupo de autores argentinos especialmente escritos para la TV, es reflejar una problemática vigente en nuestra realidad. Son los "miedos" que a todos acechan —la soledad, el dolor, la vejez, la locura— porque surgen de la propia vida, de circunstancias sociales que la vida genera, y que por ello han logrado apropiada identidad en estos episodios.

Por ello, y por la cuota de inteligencia puesta al servicio de cada historia, cuyo mérito mayor es haber eludido la grandilocuencia y estructurado un coherente lenguaje televisivo. Así se logran aportes interesantes, con un aceptable promedio de aciertos, y si bien existen desniveles por la diversidad de enfoque de cada autor, la eficiente dirección de Diana Alvarez equilibra algunas falencias con destreza en el planteo de situaciones e inquietud en la búsqueda de enfoques expositivos. Tiene una segura apoyatura, por otra parte, en la sobria labor del importante conjunto de intérpretes seleccionados para cada emisión.

Libros

Apasionados - Beatriz Guido - Editorial Losada.

Lo mejor que puede decirse de Beatriz Guido, es que su mitología literaria, ese universo de temas y personajes que se reiteran, cambiantes, de un libro a otro, es única, intransferible. Lograr esto, es la condición básica para que alguien sea considerado un escritor. Beatriz Guido lo es.

Sin embargo, desde sus primeros libros, *La mano en la trampa, La casa del ángel, Fin de fiesta*—, todos de primer nivel—, hasta los últimos, *La invitación* y *Apasionados*, hay un interregno en el cual el desorden y cierta desatención o facilidad para redactar

Narradora Guido: reconquistado oficio.

sus textos, conspiraron contra esa buena escritora de los tiempos iniciales. Sea cual haya sido la causa, no deja de ser cierto que *El incendio y las vísperas* es un texto que tomó muy a la ligera un tema candente de la vida política argentina y que *Escándalos y soledades*, que se proponía ser ni más ni menos que la biografía de uno de los popes de un importante partido político argentino, cae demolido por una retórica exasperante, absolutamente dependiente de una corriente filosófica llamada estructuralista, que deslumbró a cierta parte de la intelectualidad argentina en los años '70.

Superado el interregno, la Guido retorna con *La invitación* y *Apasionados*, al suelo seguro de sus orígenes. Vuelve a sorprender en los dos largos relatos que convergen en el último —la perversa historia de la hija de un anarquista, es el tema del primero; la última noche de Facundo Quiroga antes del crimen en Barranca Yaco, el del segundo—, el reconquistado oficio de alguien que sabe cómo contar una historia, atento sólo a las exigencias de esa historia, sin dejarse ganar por la tentación de explicar esas vidas y sus destinos, dejando que la tarea de descifrar ambos corra, tal como se debe, por cuenta del lector.

Capitalismo periférico. Crisis y transformación - Raúl Prebisch - Fondo de Cultura Económica.

Varios lustros debieron transcurrir antes de que —quizá por la misma evolución de las concepciones de sus pensadores— en Latinoamérica se reconociera el valor de las reflexiones efectuadas por la Comisión Económica para América latina (CEPAL). Junto con la evolución de este organismo de las Naciones Unidas, el doctor Raúl Prebisch, al ir arrojando "por la borda" las convenciones de la economía política neoclásica, llegó a ser reconocido como el más notable economista argentino y latinoamericano.

Ese reconocimiento está suficientemente justificado por los aportes teóricos efectuados en la evolución de sus ideas, cabalmente reflejadas, en extensión y profundidad, sin eludir la controversia, en *Capitalismo periférico.*

El capitalismo es un sistema conformado por un *centro* y una *periferia.* El primero transmite sus impulsos a la segunda, pero el desarrollo de los países centrales no llega a la periferia. "El capitalismo desarrollado es esencialmente centrípeto, absorbente y dominante. Se expande para aprovechar la periferia. Pero no para desarrollarla", sostiene Prebisch. Y agrega: la industrialización periférica se registra con retardo, y este, a su vez, determina la inferioridad económica y tecnológica, y por lo tanto, la inferior productividad de la periferia. Pese al retardo periférico, y debido a la apropiación inequitativa del fruto del *excedente* originado por el progreso técnico, la periferia adopta de más en más las formas de consumo avanzado de los centros. Ello, al excluir del desarrollo a grandes masas de la población, da lugar a un sistema excluyente: por un lado, prosperidad y opulencia; en el otro, persistente pobreza. Y con todo esto llegan los efectos ambivalentes de la técnica: el bien y el mal, la posibilidad de bienestar y el deterioro de la biosfera.

Frente a esos problemas aparentemente insolubles, la propuesta de Prebisch en *Capitalismo periférico* es contundente: "hay que transformar el sistema".

Teatro

Acto cultural - Autor: José Ignacio Cabrujas - Director: Roberto Castro - Intérpretes: Villanueva Cosse, Francisco Cocuzza, María Visconti, Catalina Speroni, Isabel Spagnuolo y Roberto Martínez. Escenografía: Graciela Galán - Teatro Planeta.

Este espectáculo ofrece a los actores la oportunidad de interpretar tres roles a la vez. El de los formales miembros de la Junta Directiva de una sociedad cultural de un pequeño pueblo, el de los personajes de una obra —"Colón, Cristóbal, el genovés alucinado"— escenificada por ellos mismos, y el de los verdaderos rostros de esos seres angustiados y

"Acto cultural": triple juego escénico.

condenados a repetir un rito vacío en el que no creen.

El autor, un hombre de teatro venezolano desconocido hasta ahora entre nosotros, pretende, según se ha dicho, utilizar este recurso del teatro dentro del teatro como una suerte de psicodrama que desnude la conducta de sus oficiantes.

El texto, compuesto con humor que a veces llega a ser ligeramente negro, tiene algunos momentos excelentes pero, en general, su propuesta es tan definidamente intelectual que conspira contra la necesaria evolución de los personajes, que tienen poco sustento en ellos mismos y en sus conflictos para evolucionar y transformar, transparentándose los objetivos del dramaturgo.

La dirección de Roberto Castro permite que el espectáculo se sostenga y progrese, pero no supera las deficiencias estructurales del texto. El contar con un elenco experimentado e idóneo ha sido un factor muy importante a su favor. Esta parte del espectáculo es lo más destacable, y todos los intérpretes (Cosse, Cocuzza, Visconti, Speroni, Spagnuolo y Martínez) aciertan con el triple juego escénico para el que fueron convocados.

Don Miseria y Margarita - Autor: Bernardo Carey - Director: Manuel Iedvabni - Intérpretes: Enrique Escope, Amancay Espíndola, Miguel Klentak, Roberto Romano, Alberto Marty y Nacho El Gassell - Teatro Contemporáneo.

Un interesante texto de Bernardo Carey, quien propone una metafórica referencia a la historia argentina. Al combinar las leyendas de Fausto y del viejo Miseria, el autor opta por lo alegórico, y sus personajes deben ser interpretados por el espectador más por lo que representan que por lo que hacen. En este aspecto es donde la obra se resiente, y algunos de sus símbolos no aparecen del todo claros, al entrar en contradicción, justamente, lo que los personajes representan a través de la fuerte carga simbólica que encarnan, y la significación de las acciones que llevan a cabo.

Pero, no obstante, *Don Miseria y Margarita* acierta en la trama con que se urde su anécdota, enfocada por Bernardo Carey con agudeza, al enfrentar a la clase tradicional terrateniente con la burguesía ilustrada, que actúa influida por los ideales de progreso acuñados en la Europa colonizadora.

Este conflicto, en el que Miseria se transforma en Fausto y vuelve a ser Miseria otra vez, empecinado en comenzar de nuevo, fue orquestado por Manuel Iedvabni con sostenido ritmo, alcanzando algunas situaciones de brillante factura.

El elenco es un eficaz colaborador de la puesta y en él, no obstante su homogeneidad, pueden destacarse la ductilidad y el excelente manejo corporal de Amancay Espíndola y de Nacho El Gassell, así como el trabajo de composición de Enrique Escope en su Miseria-Fausto-Miseria.

Centro de Documentación y Archivo Comisión Provincial por la Memoria
cpm

Graham Greene: de las ilusiones exóticas al realismo anticolonial

Una visión brutal y desmitificadora del Africa que idealizó, marcó a fuego toda la obra de este irónico y desprejuiciado súbdito británico.

Curiosa suerte la de Graham Greene: no se cansa de repetir, desde hace años, que su condición de católico no se impone, para nada, en la forma de encarar sus temas. Es una advertencia inútil. Basta que aparezca un libro suyo, para que una legión de obstinados se lance, fervorosa, a una cruzada interpretativa, resuelta a descubrir a Dios en medio de un cortejo de diablos.

Tampoco se cansa de repetir que desde el año 1933, la política fue ganando un lugar cada vez mayor en sus novelas. Son pocos los que lo escuchan, aunque hay que festejar que uno de sus interlocutores más atentos al respecto sea Gabriel García Márquez. Pero al margen del colombiano —y de unos cuantos que comparten su linaje—, el resto sólo ve en sus historias un deslumbrante juego de espionaje. Tal vez, el día que alguien escriba la historia de las fatídicas relaciones entre algunos de los mayores narradores contemporáneos y ciertos críticos —sobre todo, aquellos que se confiesan sus más rendidos admiradores—, el nombre de Graham Greene encabezará la lista. Mientras tanto, habrá que conformarse con intentar esporádicos abordajes a la obra de este escritor inmenso y rescatar algunos de sus tesoros cautivos, los cuales se encuentran, paradójicamente, a la vista de todos. Uno de esos acercamientos puede tender, por ejemplo, a rastrear en la obra de este escritor su decidido anticolonialismo.

Un breve encandilamiento

Graham Greene pertenece a una generación de jóvenes escritores que no vivió en carne propia las desventuras de la Primera Guerra Mundial y que alimentó sus sueños adolescentes con visiones de aventuras ocurridas en lugares remotos, en las que los iniciaba una literatura tan robusta como la antigua contextura del imperio del mar. Para buena parte de esa generación —Greene, entre ellos—, la posibilidad de una vida excitante se hallaba en esos parajes jóvenes y coloniales, en los que una imaginación un tanto desbordante intuía promesas exóticas, que convertían a la cercana Europa en una anciana achacosa y pálida, desprovista de encantos.

Hacia una de esas tierras —Liberia—, se dirige a los treinta y un años, acompañado por su prima Bárbara, una veinteañera, el novel escritor, animado por la entusiasta idea de escribir un libro de viajes. Lo consiguió, aunque casi pierde la vida en el intento. Cuarenta años más tarde, cuando Greene vuelve a evocar la imagen real de su ilusoria Liberia, sólo le quedan de ella recuerdos de hombres hambrientos, desmesurada pobreza, ratas, frustración, aburrimiento, calor asfixiante, chozas infectas y una malaria que estuvo a punto de aniquilarlo.

Las ilusiones perdidas con el viaje a Liberia podrían haberlo convertido sólo en un inglés desencantado de los falsos exotismos coloniales, o melancólico por los días dorados del imperio. Pero no fue así. A partir de esa experiencia, novelada en *Viajes sin mapa*, la visión que Greene tendrá del mundo colonial se reflejará en su obra posterior con los tonos violentos y dramáticos que justamente le corresponden. Debe quedar bien en claro que en el panorama que Greene dibuja de ese mundo, está ausente esa mirada sofisticada y distante que suelen dar algunos escritores con vocación turística. Cada país al que llegó —ya sea en misión periodística o buscando material para alguna novela—, fue recorrido minuciosamente por Greene, en mula, transportes militares, a través del fuego copioso de armas invisibles ocultas por la selva, vadeando pantanos o esquivando la ira de tiranos como Duvalier, quien prácticamente lo sentenció luego de leer *Los comediantes*, cuya acción transcurre en Haití, en los fúnebres tiempos del gobierno ejercido por *Papá* Doc.

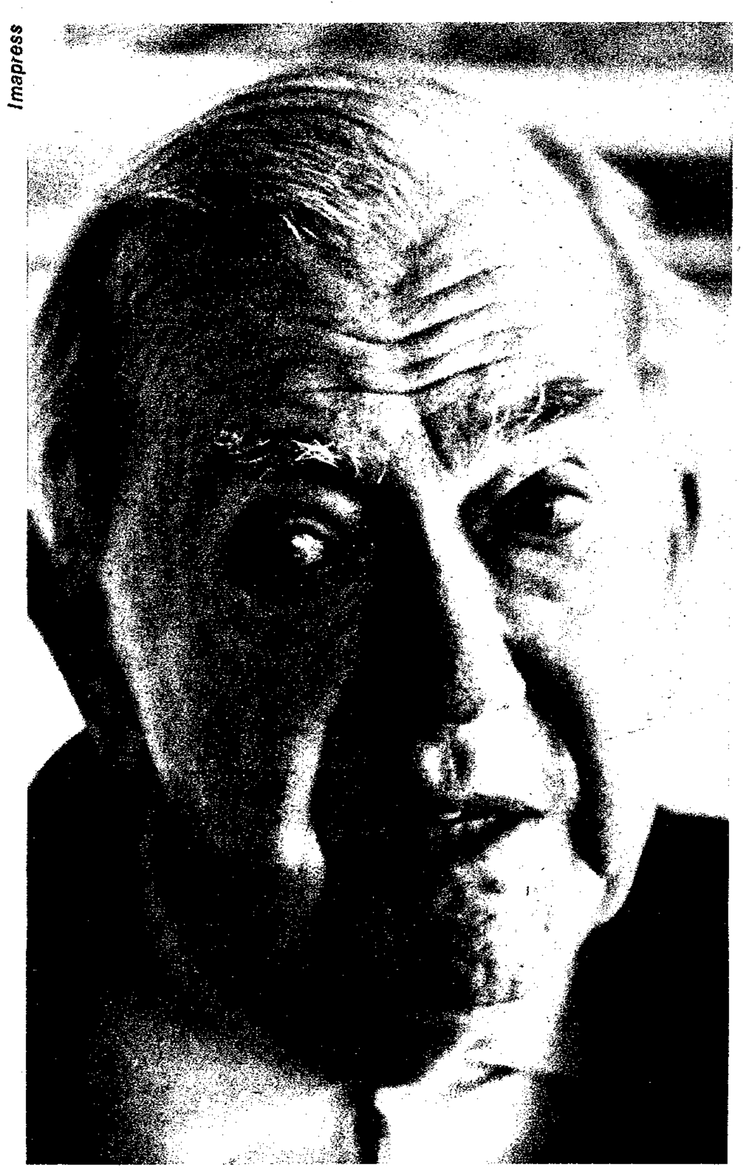

Imapress

Narrador Greene: Dien Bien Phu fue el fin de toda esperanza para las potencias occidentales.

Es esa mirada realista y comprensiva la que pasea sobre el Africa Occidental —él la llama su "amor"—, a comienzos de los '40; la misma mirada con la que capturó, en tiempos sucesivos, la geografía disímil, pero idéntica en su crueldad, de Malasia, Vietnam, Kenia, la Cuba de Batista, el Congo Belga, Haití, y otros lugares mentados en sus libros.

Pero así como existe por parte de algunos de sus críticos la tentación de pesquisar las huellas de su religiosidad en cada línea, también existe, a contrapelo, la de asignarle a Greene una definida postura ideológica. Gesto innecesario si se tienen en cuenta lo que esa obra, escrita por un católico, expresa con elocuencia y esa inalterable honestidad intelectual que consiste en escuchar a la historia sin tergiversar su mensaje y en llamar a las cosas por su nombre.

Ecos no escuchados

Pruebas no faltan. En octubre de 1951, por ejemplo, Greene recala en Vietnam como corresponsal de *Life*. Su actitud ante la guerra franco-vietnamita es, como lo confiesa, indefinida. "Ya se percibía mi actitud ambivalente respecto de la guerra, mi admiración por el ejército francés, mi admiración por sus enemigos, mi escepticismo ante todo valor definitivo de la guerra." Pero la ambivalencia de Greene no busca ser una vergonzante coartada de la neutralidad. Y cuando Dien Bien Phu cae como un castillo de naipes el 7 de mayo de 1954, Graham Greene tenía ya esa certeza que se desprende de su novela *El americano impasible* —redactada en esos años—, y que estamparía en sus *Memorias*, sin ambivalencia, dos décadas más tarde. "Dien Bien Phu —dirá—, sin embargo, fue una derrota de algo más que el ejército francés. La batalla señaló, virtualmente, el fin de toda esperanza que las potencias de Occidente pudieran haber alimentado en el sentido de dominar Oriente. Con claridad cartesiana, los franceses aceptaron el veredicto. Lo mismo hicieron, en menor medida, los ingleses: la independencia de Malasia, quieran admitirlo o no los malayos, quedó asegurada para ellos cuando las fuerzas comunistas del general Giap, ex profesor de geografía en la Universidad de Hanoi, derrotaron a las fuerzas del general Navarre, ex oficial de caballería, ex jefe del Deuxième Bureau, en Dien Bien Phu. (Que en el futuro murieran jóvenes norteamericanos en Vietnam demuestra cuánto tiempo tardan en rodear el globo los ecos de una total derrota)."

Por esos mismos años, registra la visión que los colonos ingleses, sus coterráneos, tienen de los nativos de Kenia. "En aquellos días —escribe en su diario—, a los ingleses les complacía mostrarse sentimentales respecto de los africanos: admiraban a los masai por su belleza física, su indiferencia hacia la civilización (que suprimía un competidor) y porque, como Venecia, estaban condenados a desaparecer."

Las reflexiones apuntadas que le arranca el bando conquistador, son simétricamente opuestas a las que le despierta el pueblo colonizado. Su imagen de los africanos —en plena etapa descolonizadora— tiene una persuasión contundente. "La idea de la verdad —escribe— que surge de la prueba y el error, es ajena a los africanos: en cierto modo, está más cerca del católico con su depósito de fe, que del investigador científico. La estructura de su cultura tribal, con sus complicados hábitos, hacía vivir a los africanos en el ámbito de lo inmutable; los europeos habían violado ese ámbito sin darles nada a cambio."

Ironía y coraje

En estas tres reflexiones, seleccionadas de sus *Memorias*, se hallan sintetizados los elementos claves del pensamiento de Greene respecto a la devastadora relación entre colonos y colonizados. A diferencia de muchos políticos, Greene percibe en las costumbres, los ritos, la religión, en la lengua y en los silencios de un pueblo, en ese cosmos cotidiano que define imprecisamente la palabra cultura, una privilegiada arma política, un muro infranqueable para quienes pretendan escalarlo, confundiéndolos con gestos vacíos y fugaces, carentes de densidad, huérfanos de historia. Realmente, hay ecos que tardan en escucharse.

Sin embargo, no se verá en ninguno de esos textos, algunos de esos inflamados, inútiles panfletos, que suelen hacerle flaquísimos favores tanto a la literatura, a la cual pretenden pertenecer, como a las causas que manifiestan defender. La objetividad implacable y conmovedora de Greene, es la de un artista capaz de echar por la borda las ilusiones que alimentó el canto de sirena de un imperio que cuando él nace vive ese trémulo, casi inasible instante que marca el comienzo de su decadencia, en las trincheras de 1914. Si Greene hubiera querido mentirse a sí mismo, hubiera necesitado muchísimo menos energía que la que utilizó en arañar algunas de las verdades fundamentales de este siglo. Prefirió, en cambio, ceder el culto de la melancolía por las glorias perdidas del imperio a algunos de sus coterráneos, mientras él se dedicaba a ejecutar de una punta a otra de su vida —porque aún sigue haciéndolo—, la inexcusable tarea de encarar la historia de su tiempo sin pretender hacerle confesar lo que está llamada a silenciar y descifrar, sin prejuicios, en el torbellino de los acontecimientos, aquellos que están llamados a marcar un nuevo rumbo. Para hacer todo esto, Graham Greene ha contado y cuenta con su enorme talento, esa prosa que es una de las mejores de la lengua inglesa, su espléndida ironía y su coraje, a todo nivel.

Norberto Soares

Electricidad HAEDO S.A.
Toda la línea de materiales eléctricos
· ventas por mayor
· envíos al interior
· pida representante
Mons. De Andrea 76
Haedo 1706 · Bs. As.
Tel. 659-1248/2509

Centro de Documentación y Archivo Comisión Provincial por la Memoria
cpm

Pese a la emergencia bélica se insiste con una política recesiva

Las últimas medidas eluden el problema de la reactivación industrial. Las altas tasas de interés continúan el bombardeo.

El ministro Alemann dio a conocer una serie de medidas que conforman lo que se podría llamar un "plan de emergencia". La gravedad de la situación, acentuada por el enfrentamiento bélico con Gran Bretaña, exigió ahora el parcial abandono de algunos principios muy caros al ministro quien, como se sabe, ha ganado merecida fama de ortodoxo liberal. Pero las circunstancias obligan. Nos agobian más de 35.000 millones de dólares en concepto de deuda externa, lo que significa —sólo para este año— más de 7.000 millones de dólares entre amortizaciones e intereses, frente a las reducidas reservas en poder del Banco Central.

El dólar se ha convertido en una "mercadería" peligrosamente escasa y de ahí la devaluación cercana al 17 por ciento, la supresión de las importaciones prescindibles, la obligatoriedad de los permisos de importación. La regla de oro ha pasado a ser: exportar lo más posible, reduciendo a lo indispensable las importaciones, pues es imperativo cuidar las preciosas reservas en divisas y destinarlas prioritariamente a la compra de todo aquello que exige el conflicto.

Otro frente al que se han dirigido las medidas apuntadas ha sido el fiscal. Allí, las resoluciones consistieron en el incremento del precio de la nafta y de impuestos internos, que gravan el consumo, y mediante los cuales el grueso de la población hará su contribución, mientras que la imposición de retenciones a las ventas externas de productos agropecuarios permitirá al mismo tiempo aportar recursos al fisco e impedir una nueva transferencia del total de la devaluación hacia los exportadores.

Como siempre, la recesión

¿Se trata acaso de un plan de reactivación? No, por el contrario, tiene evidentes connotaciones recesivas, pues castiga el consumo en tanto que no percute sobre las ganancias, por lo menos en lo que a los impuestos se refiere. El argumento es una vez más el ya conocido, y consiste en el mayor rendimiento fiscal de los impuestos indirectos, pese a las consecuencias recesivas de estos tributos.

También se ha propuesto incentivar las exportaciones, aunque los industriales no han reaccionado con demasiado entusiasmo ante los anuncios del ministro. Consideran exiguo el reembolso del 14 por ciento, más aún frente a la magnitud de los costos financieros y la actual presión impositiva.

Sin embargo, no hay estímulos para incrementar la producción y las exportaciones vendrían tan sólo a llenar el hueco que no logra colmar el consumo.

Además el doctor Alemann ha insertado, en forma extemporánea e inconsulta, la reducción de la garantía estatal sobre los depósitos, con lo que —según la opinión del movimiento cooperativo— se sigue tendiendo a la concentración del sistema financiero.

Este plan continuará, por lo tanto, dentro de los lineamientos tradicionales de estos últimos seis años, pese al estado de la economía y al inicio de las hostilidades con el Reino Unido. Los sectores asalariados deberán cargar con el grueso del proceso de ajuste y aún después del 2 de abril continúan las suspensiones y los despidos. Todo esto explica la andanada de críticas que se ha descargado sobre estas medidas.

Lo peor, el costo del dinero

El problema financiero sigue siendo crucial. Las altísimas tasas de interés conspiran contra el normal desenvolvimiento de las más diversas actividades productivas. En el último mes de abril han superado en más de un 5 por ciento el alza del costo de vida. Esto ha motivado que el doctor Juan Carlos Pugliese, ex ministro de Economía durante el gobierno del doctor Illia, afirmara rotundamente que no es posible la reactivación en una economía donde se paga a los ahorristas e inversores por sus depósitos a plazo el doble del incremento del costo de vida.

No pueden extrañar entonces los reclamos tendientes a lograr una modificación sustancial en el régimen legal de las entidades financieras. Se habla de modificar o anular la ley de entidades financieras, de la centralización de los depósitos, de la fijación de tasas de referencia, de control de las tasas activas y pasivas, etc., aunque reconociéndose las dificultades propias de todo cambio en una situación como la actual, signada por la inestabilidad y los profundos desequilibrios.

Pero el tiempo apremia, porque hay una paralización notable en todos los campos, especialmente en lo que hace a las transacciones comerciales, proceso atribuible en parte a la desorientación que ha hecho presa del público que no sabe cuál será el futuro curso económico.

¿Cuáles deberían ser los ingredientes básicos de un plan de reactivación? Aquí aparecen, como es lógico, los distintos enfoques sectoriales. Y mientras el movimiento sindical reclama un inmediato ajuste salarial, los empresarios aducen que esta propuesta es inviable al menos mientras no se resuelva el problema financiero, que ha provocado la descapitalización de las empresas, limitando severamente su capital de trabajo.

De todas formas el costo del dinero y la magnitud del endeudamiento privado constituyen problemas candentes que exigen atención prioritaria. Como en un sistema de vasos comunicantes, las entidades financieras terminan por sufrir también ellas los coletazos de la crisis que afecta a las empresas a las cuales asisten crediticiamente.

Por supuesto que todo programa de reactivación debe proponerse un estricto uso de las divisas, y aunque algo ya se ha hecho al respecto, correspondería, incluso —según opinión cada vez más extendida— ampliar la prohibición de importación a todo aquello que se fabrique en el país.

Y como la producción está en una fase declinante, el temor de que recrudezcan presiones inflacionarias incontrolables o maniobras especulativas de triste memoria en lo que al normal abastecimiento se refiere, debería abrir paso a una mayor vigilancia por parte de las autoridades y de las mismas cámaras empresarias.

Por último, las medidas impositivas deberían orientarse hacia el establecimiento de tributos que graven los patrimonios en sus niveles más elevados y los gastos suntuarios, para darle la necesaria equidad a la contribución para sostener el esfuerzo bélico.

Guillermo Loiácono

Ministro Alemann: todo el esfuerzo sobre las espaldas de los consumidores.

De todo modos, el nudo gordiano está en la subsistencia de la recesión, que hasta ha perjudicado el normal abastecimiento de elementos requeridos por las necesidades del frente de guerra.

Cuando todas las energías del país se tensan para colaborar con su aporte al triunfo en el campo bélico, no es casual que haya resurgido la polémica entre *liberales y dirigistas*. Pero ahora el liberalismo ha quedado a la defensiva, presionado por su fracaso que nos ha colocado en esta encrucijada. Se ha quebrado un modelo y se impone su abandono, pero en lo inmediato es imprescindible adoptar medidas de salvaje, pues la emergencia no admite dilataciones.

AV 378

ACCION
En defensa del cooperativismo y del país

Al Correo: en caso de no ubicar al destinatario de este ejemplar deberá ser remitido en cada zona a la dirección correspondiente. *Santa Fe:* Corrientes 537 (2000 Rosario). *Córdoba:* Obispo Oro 138 (5000 Córdoba). *Entre Ríos:* Urquiza 1072 (3100 Paraná). *Tucumán:* Buenos Aires 80 (4000 San Miguel de Tucumán). *Cuyo:* José F. Moreno 1233 (5500 Mendoza), *Buenos Aires y Capital Federal:* Rivadavia 1944 (1033 Capital Federal).

Publicación quincenal auspiciada por el Instituto Movilizador de Fondos Cooperativos. Fundada el 1/4/66. Adherida al Instituto Verificador de Circulaciones. Miembro de ADEPA. *Consejo de redacción:* Alberto E. Rezzónico, Domingo Sabaté, José Gómez Páez, León Schujman, Mayer Dubrovsky, Jacobo Laks, Miguel Brunstein. *Director:* Roberto Gómez. *Redactores:* Manuel Streiger, Norberto Soares, Rubén Correa. *Diagramación:* Osvaldo Lima, Sergio Barcunchelli. *Redacción y administración:* Rivadavia 1944 (1033 Cap. Fed.). Tel. 47-1923/48-7259. Registro Nacional de la Propiedad Intelectual Nº 46.209. *Armado:* Pre-Rot. *Composición:* Linas S.R.L., Pichincha 1574. *Impresión:* Rotog-Arg, Perú 1768/72. Año XVII Nº 378 - 16 al 31 de mayo de 1982. Precio $ 8.000.

Franqueo Pagado Concesión 2484
CORREO ARGENTINO ZONA 2

Centro de Documentación y Archivo Comisión Provincial por la Memoria
cpm

Malvinas

7-7-82 LR

SOLICITADA

CONTRA LA RENDICION

El 2 de abril, independientemente de las intenciones y confusiones de sus ocasionales protagonistas, es una GESTA NACIONAL TOTAL Y PERMANENTE. Nadie tiene derecho a renunciar al 2 de abril. Nadie tiene derecho a olvidarlo.

La rendición de Puerto Argentino, el 14 de junio, podrá ser el resultado, ya de los errores estratégicos del alto mando, ya de los errores tácticos del comando operativo, ya de una enorme superioridad material y técnica del enemigo contra la que no pudo la heroica resistencia de los defensores, ya de otras causas. No corresponde investigarlo aquí. Pero porque algunos hombres se hayan rendido en las Malvinas no nos vamos a rendir veintiocho millones de argentinos.

Ahora, a pocos días de esa derrota, vemos con alarma que los cambios producidos en el Gobierno no parecen tener el sentido de mejorarlo para la más eficaz continuación de la guerra, sino el de darla por terminada. Ya se habla de ella en pasado. Después de haber suspendido de ella toda la esperanza colectiva, se pretende olvidarla con toda premura.

SI ESTO FUERA ASI, SERIAMOS TESTIGOS DE LA MAS ABSOLUTA Y HUMILLANTE DERROTA ARGENTINA DE TODA LA HISTORIA, PERO NO PORQUE SE HAYA RENDIDO PUERTO ARGENTINO, SINO PORQUE SE RINDE BUENOS AIRES.

No estamos dispuestos a aceptar tal rendición, porque ella:

—Cancelaría definitivamente toda aspiración a la Soberanía, no ya sobre las Islas, sino sobre la Nación misma;

—Significaría la liquidación de las Fuerzas Armadas, que no podrían sobrevivir a la vergüenza de consentirla y al descrédito consiguiente;

—Crearía las condiciones internas de la guerra civil, al reproducir, centuplicadas, las tensiones existentes al 30 de marzo;

—Pondría en peligro la integridad territorial de la República, dada la vulnerabilidad de la Patagonia en la situación estratégica creada;

—Terminaría para siempre con el ideal de una Iberoamérica unida y de pie.

POR ESO NOSOTROS, EN NUESTRO PROPIO NOMBRE, EN EL DE NUESTROS PADRES Y EN EL DE NUESTROS HIJOS, EN EL DE LOS QUE HAN MUERTO Y EN EL DE LOS QUE NO HAN NACIDO TODAVIA, Y EN EL DE LOS MILLONES DE ARGENTINOS QUE PARTICIPARON FERVOROSAMENTE DE LA ESPERANZA DEL 2 DE ABRIL:

1°) EXIGIMOS LA CONTINUACION DEL ESFUERZO BELICO, EN LOS TIEMPOS, FORMAS Y OPORTUNIDADES IDONEAS, HASTA QUE EL ENEMIGO SEA TOTALMENTE EXPULSADO DEL ATLANTICO SUR.

2°) EXIGIMOS QUE LA GESTA DE RECUPERACION DE LA SOBERANIA INICIADA EL 2 DE ABRIL SE EXTIENDA AL TERRITORIO CONTINENTAL Y ABARQUE TODOS LOS ASPECTOS DE LA VIDA NACIONAL.

3°) DESCONOCEMOS Y DESCONOCEREMOS TODO HECHO, GESTION O PACTO QUE SE HAYA EFECTUADO O QUE SE LLEGARE A EFECTUAR EN NOMBRE DE LA NACION ARGENTINA Y QUE IMPLICARE EL MENOSCABO DE SUS LEGITIMOS DERECHOS DE SOBERANIA SOBRE LOS ARCHIPIELAGOS DE LAS MALVINAS, GEORGIAS DEL SUR, SANDWICH DEL SUR, SUS MARES TERRITORIALES ADYACENTES Y EL TERRITORIO ANTARTICO ARGENTINO.

Alberto ASSEFF; Alejandro ALIAGA DE OLMOS; Carlos María ARRIBA; Néstor ARMELIN; M. ASTIZ; Oscar L. ALVAREZ; Jorge H. ASTORGA; Adolfo J. ASTINZA; María Inés ASTORGA; Enrique Leonardo ARAVSKY; Delia ALBISU; Antonio ALVAREZ; María C. ALVAREZ; Oscar ARAOZ; Alejandro ARIAS; Haydée ANGLI; Horacio ARAGON; José M. AGUINALDE; Jorge L. ARROYO; Fabián AUTUORI; Amelia ADORNO; Alberto A. ALFARO; Raúl ARROYO ANDRE; Roque Raúl ARAGON; Luis ALEN LASCANO; Hugo ALVAREZ; Norberto ABALDE; Hebe ARGUELLO DE MALDONADO; José Luis ALONSO; Osvaldo O. ALVAREZ; Luis ALVAREZ TOLEDO; Juan C. ARAUZ h.; Luis ALCOBRE; Lucrecia AMALVY de DEGREEF

Luis M. BANDIERI; Adalberto Z. BARBOSA; Tulio BARBIERI; Vivian BROWN; Haydée BUEDO DE VALDES; Orlando J. BOSCA; Pedro BONACALZA; Emma BAILLINOU; César BALBIN; Orlando F. BALLESTEROS; Pedro BALZA Y PASTOR; María F. BARRIOLA; Gorjan BAJCETIC; Beatriz BOSSI DE KIRCHNER; Emilio BERRA ALEMAN; César R. BERUTI; Patricio BORDA; Julio BORDA; Alicia BARRIOS; Roberto BUNGE; María S. de BOMBELLI; María R. V. de BUARY; Atilio BANDIERI; Julia BLANCO; Ignacio F. BRACHT; María E. BACH de CHAZAL; Daniel J. BRACALONI; Teresa BUASSO de SABATE; José María BUSTINZA; Ricardo BERNOTAS; Norma D. BERMUDEZ; Juan A. BUASSO; Germán W. BERRAONDO; Estela BLOUSSON; Héctor H. BOSCH; Jorge BASOMBRIO AGOTE; Dolores BASOMBRIO; Guillermo BASOMBRIO; Belén BASOMBRIO; Facundo BASOMBRIO; Bernardo BASOMBRIO; Adela BASAVILBASO; Nora BARNA; Andrés G. BONELLO; María I. BONELLO de FERNANDEZ; Claudia BRIE; Héctor BRAJER; Ana B. de RUIZ BORY; Claudia B. de TATSCHKE

Alberto CONTRERAS; María Irma CACERES; Juan Carlos CORIA; Vicente CASTELLO RUIZ; Angel COPPOLA; Sofía CALVO; Esther CAPDEVIELLE; María de los Angeles CANEVARI; Carlos Faustino CASAL; Alejandro CATARINEU; Mario D. COPPOLA; Patricia CALVO; Placedes G. de CASCANTE; María C. CASCANTE DE CASTRO; Horacio CAGNI; Nicolás CARRIZO; Roberto CALCAGNO; Juan José COIRO; Fernando CULLEN; Teresa CABO; Horacio COSENTINO; Enrique Pablo CUOMO; Cecilia Inés CUOMO; Raúl CORREA; Elida Beatriz CONDE; Alejandro CALADO; Alicia CASANOVA DE CABRIZA; María Isabel CAETANO DE CASCANTE; Guillermina CORVALAN DE ONCO; Ernesto CAMPS; Marcelo CAMUSSO; María Angélica COLOMBERES; Alejandro CLOPPET; Alejandro CARDOSO LANDABURU; Ricardo CURUTCHET; Héctor COULACAZE; Roberto LOGGIA; Osvaldo C. LEIRAS; Clodomiro LEDESMA; María Esther LUCERO SAA; Holofernes LOPEZ BADRA; Fernando LUCENA; Claudio LOMBARDO; Silvia LAFONTAINE; Roberto LAZCANO; Elena L. de MARINI; Daniel LABAL; Miguel Andrés LESCANO; Benito P. LLAMBI; Sonia LLAURO de IBARRA

Emilio MONDELLI; Mónica MORENO de ALIAGA; Antonio F. MATHET; Roman P. MARTINEZ; Nelly MAGGI; José Luis MUÑOZ AZPIRI h.; Esther MORENO de RICO; Cirza MATIENZO; Elba P. de MORELLO; Ricardo MUSKETT; Roberto H. MARFANY; Roberto MOA; Estela MORENO de MAZZOLI; Pedro M. MIQUELARENA; Pedro MILLAN; Juan B. MARIONI; Juan Antonio MAZZEI; Juan Carlos MONTIEL; Liliana MORETTI; Hugo MONTAGNANI; Jorge A. MARGUERY; José L. MURGA; Bernardino MONTEJANO h.; Alberto MUNEY; Rodolfo MULLER; Jorge MULLER; Horacio S. MALDONADO; Javier H. MALDONADO ARGUELLO; Olga MORENO; Julio César MOROSINI; Fernando MARTIN; Graciela MORALES de VILLALOBOS; Carlos A. MORENO CRESPO; Eduardo MAGGIO; Luis H. MORALES; Gustavo H. MARTINEZ; Carlos P. MASTRORILLI; Fernando MANTARAS; Carlos A. MENDILARZU; José Manuel MOYANO NORES; Osvaldo A. MOLINA VIAMONTE; Daniel MARTINEZ CARPIO; Carlos M. MARSCHOFF; Nancy MENENDEZ; Luis A. MARCOS; Juan C. MONEDERO; Patricio MAGUIRE; María E. MONTIEL; Jorge MASTROIANNI; Oscar MOYANO; Marcelo MONTENEGRO; Jorge MENISES; Jorge MELVIN; Rubén J. de MATIAS; Emilio MOLINA PICO; Amaldo MARINO; Salvador MAGARO; Jorge MURGA; Ana MEJIA; Antonio MILLE; Horacio MURGA; Horacio MURGA h.; Juan C. MURGA; Roberto MURGA; Lucio MASOERO; Ovidio MARINI; Ricardo MOSSO

Alberto NOGUEIRAS; Gerardo NANNI; Emma P. de NOBILE; Atilio NEIRA; Luis NARDELLI DOMINGUEZ; Santiago NOBILE; Alejandro NOBILE; José Luis NUÑEZ; Ricardo NEGRI; José NIETO ORBE.

Angeles OLMEDO; Martín OJEA QUINTANA; Claudio ONCO; Fernando Luis OLMEDO; Jorge ORDOQUI.

Gerardo PALACIOS HARDY; Ramiro PANDO; Haydée PEREZ GARRIDO de DELFRESNO; María PERALTA DE CORIA; María B. PEREZ NIETO; Juan José PARODI; Susana PIZARRO LASTRA; Jorge L. PAGANI; Carlos PEREZ AGUERO; Jessie PEDRINI Y URTEAGA; Ulises PEDRIEL; Eduardo PORTA; Ana María PUGA; Rallys PLIAUZER; Enrique PIMENTEL; Héctor PETRONI; María A. PUGNO; Luisa C. V. de PUGA; Jorge PORTELA; Ricardo

cpm Centro de Documentación y Archivo Comisión Provincial por la Memoria

cambios producidos en el Gobierno no parecen tener el sentido de mejorarlo para la más eficaz continuación de la guerra, sino el de darla por terminada. Ya se habla de ella en pasado. Después de haber suspendido de ella toda la esperanza colectiva, se pretende olvidarla con toda premura.

SI ESTO FUERA ASI, SERIAMOS TESTIGOS DE LA MAS ABSOLUTA Y HUMILLANTE DERROTA ARGENTINA DE TODA LA HISTORIA, PERO NO PORQUE SE HAYA RENDIDO PUERTO ARGENTINO, SINO PORQUE SE RINDE BUENOS AIRES.

No estamos dispuestos a aceptar tal rendición, porque ella:

—Cancelaría definitivamente toda aspiración a la Soberanía, no ya sobre las Islas, sino sobre la Nación misma;

—Significaría la liquidación de las Fuerzas Armadas, que no podrían sobrevivir a la vergüenza de consentirla y al descrédito consiguiente;

—Crearía las condiciones internas de la guerra civil, al reproducir, centuplicadas, las tensiones existentes al 30 de marzo;

—Pondría en peligro la integridad territorial de la República, dada la vulnerabilidad de la Patagonia en la situación estratégica creada;

—Terminaría para siempre con el ideal de una Iberoamérica unida y de pie.

POR ESO NOSOTROS, EN NUESTRO PROPIO NOMBRE, EN EL DE NUESTROS PADRES Y EN EL DE NUESTROS HIJOS, EN EL DE LOS QUE HAN MUERTO Y EN EL DE LOS QUE NO HAN NACIDO TODAVIA, Y EN EL DE LOS MILLONES DE ARGENTINOS QUE PARTICIPARON FERVOROSAMENTE DE LA ESPERANZA DEL 2 DE ABRIL:

1°) EXIGIMOS LA CONTINUACION DEL ESFUERZO BELICO, EN LOS TIEMPOS, FORMAS Y OPORTUNIDADES IDONEAS, HASTA QUE EL ENEMIGO SEA TOTALMENTE EXPULSADO DEL ATLANTICO SUR.

2°) EXIGIMOS QUE LA GESTA DE RECUPERACION DE LA SOBERANIA INICIADA EL 2 DE ABRIL SE EXTIENDA AL TERRITORIO CONTINENTAL Y ABARQUE TODOS LOS ASPECTOS DE LA VIDA NACIONAL.

3°) DESCONOCEMOS Y DESCONOCEREMOS TODO HECHO, GESTION O PACTO QUE SE HAYA EFECTUADO O QUE SE LLEGARE A EFECTUAR EN NOMBRE DE LA NACION ARGENTINA Y QUE IMPLICARE EL MENOSCABO DE SUS LEGITIMOS DERECHOS DE SOBERANIA SOBRE LOS ARCHIPIELAGOS DE LAS MALVINAS, GEORGIAS DEL SUR, SANDWICH DEL SUR, SUS MARES TERRITORIALES ADYACENTES Y EL TERRITORIO ANTARTICO ARGENTINO.

Alberto ASSEFF; Alejandro ALIAGA DE OLMOS; Carlos María ARRIBA, Nestor ARMELIN; M. ASTIZ; Oscar L. ALVAREZ; Jorge H. ASTORGA, Adolfo J. ASTINZA; María Inés ASTORGA, Enrique Leonardo ARAVSKY; Delia ALBISU; Antonio ALVAREZ; María C. ALVAREZ; Oscar ARAOZ; Alejandro ARIAS; Haydee ANGILI; Horacio ARAGON; José M. AGUINALDE; Jorge L. ARROYO; Fabian AIUTORI; Amelia ADORNO; Alberto A. ALFARO; Raúl ARROYO ANDRE; Roque Raul ARAGON; Luis ALEN LASCANO; Hugo ALVAREZ; Norberto ABALDE, Hebe ARGUELLO DE MALDONADO; José Luis ALONSO; Osvaldo O. ALVAREZ; Luis ALVAREZ TOLEDO; Juan C. ARAUZ h., Luis ALCOBRE; Lucrecia AMALVY de DEGREEF.

Luis M. BANDIERI; Adalberto Z. BARBOSA, Tulio BARBIERI, Vivian BROWN; Haydée BUEDO DE VALDES; Orlando J. BOSCA; Pedro BONACALZA; Emma BAILLINOU; César BALBIN; Orlando F. BALLESTEROS, Pedro BALZA Y PASTOR; María F. BARRIOLA, Gorjan BAJCETIC; Beatriz BOSSI DE KIRCHNER; Emilio BERRA ALEMAN; César R. BERUTI; Patricio BORDA; Julio BORDA; Alicia BARRIOS; Roberto BUNGE; Marta S. de BOMBELLI; María R. V. de BUARY; Atilio BANDIERI; Julia BLANCO; Ignacio F. BRACHT; María E. BACH de CHAZAL, Daniel J. BRACALONI; Teresa BUASSO de SABATE; Jose María BUSTINZA, Ricardo BERNOTAS; Norma D. BERMUDEZ; Juan A. BUASSO; German W. BERRAONDO; Estela BLOUSSON; Héctor H. BOSCH; Jorge BASOMBRIO AGOTE; Dolores BASOMBRIO; Guillermo BASOMBRIO; Belén BASOMBRIO; Facundo BASOMBRIO; Bernardo BASOMBRIO; Adela BASAVILBASO; Nora BARNA; Andrés G. BONELLO; María I. BONELLO de FERNANDEZ; Claudia BRIE; Héctor BRAJER; Ana B. de RUIZ BORY; Claudia B. de TATSCHKE.

Alberto CONTRERAS; María Irma CACERES; Juan Carlos CORIA; Vicente CASTELLO RUIZ; Angel COPPOLA, Sofía CALVO; Esther CAPDEVIELLE; María de los Angeles CANEVARI; Carlos Faustino CASAL, Alejandro CATARINEU; Mario D. COPPOLA; Patricia CALVO; Placedes G. de CASCANTE; María C. CASCANTE DE CASTRO; Horacio CAGNI; Nicolás CARRIZO; Roberto CALCAGNO; Juan José COIRO; Fernando CULLEN; Teresa CABO; Horacio COSENTINO; Enrique Pablo CUOMO; Cecilia Inés CUOMO; Raul CORREA; Elida Beatriz CONDE; Alejandro CALADO; Alicia CASANOVA DE CABRIZA, María Isabel CAETANO DE CASCANTE; Guillermina CORVALAN DE ONCO; Ernesto CAMPS; Marcelo CAMUSSO; María Angélica COLOMBERES; Alejandro CLOPPET; Alejandro CARDOSO LANDABURU; Ricardo CURUTCHET; Héctor COUTO; Antonio CAPONNETTO; Alberto COSTANTINI; Oscar A. CASAUBON; Luis N. CARDOSO; Norberto COSTANTINI; María D. M. de CASTRO; Juan Mario COLLINS; Digno M. CEJAS; Ramón CABRIZA; Eduardo J. CAMPODONICO; Ignacio CLOPPET; Enrique CAMERLINCKX; Antonio CASTRO; Alejandro CURUTCHET; Diego CURUTCHET; Jorge COSTA, Miguel CURUTCHET; María CHILLERON.

Juan Carlos DORATTI; María V. DEL FRESNO DE GONZALEZ; Rodolfo DOMINGUEZ; Margarita DEMONTIS; Julio DONDERO; Fernando M. DEL CARRIL, Alberto DEL CASTILLO; Elsa D. de SOERENSEN; Delia DI CECCO; Luis A. DRAGANI; Juan Carlos DEVESA, María DONADIO MAGGI DE GANDOLFI; Oscar DUFOUR; Hernan DUVERGEZ; Hugo DALBOSCO; María S. DAMESON de CUOMO; José DIAZ ORTIZ; Luis María DE MADRID; Anibal D'ANGELO RODRIGUEZ; Blanca D'ANGELO RODRIGUEZ; María Luján D'ANGELO RODRIGUEZ; Martín D'ANGELO RODRIGUEZ; Ana R. DICKSTEIN DE ESTEVA; Paula DOPACIO; Aldo Luis DUCLER; Alberto Eduardo DODERO; Mabel DIAZ.

Mariano de ECHAZU LEZICA; Fernando ESTEVA; Ricardo ETCHEGOYEN; Carlos ETCHEPARE; Hugo ESTEVA; Roberto ESTEVEZ; Ana ESTEVA; María ESTEVA; Silvia ESTEVA DE LACU; Roberto ETCHENIQUE; Isabel ESTEVA de MOROSINI; Inés EZCURRA de HARDEN; Santiago ECHEVARRIA.

Luis M. FUENTES ORTIZ; Carlos FRONTERA; Clara FALCIONELLI; Eduardo R. FERNANDEZ; Alberto FALCIONELLI; Eduardo M. FERNANDEZ, Carlos FRONTALONE; Juan Carlos FERNANDEZ; Rodolfo S. FOLLARI; María José FALCIONELLI; Pablo D. FERNANDEZ; Jorgelina Esther FERNANDEZ CALVO; Roberto G. FERNANDEZ VILLANUEVA; Hector FERNANDEZ; Oscar FERNANDEZ ROSTELLO; Jorge FERRO; Rolando FONSECA; Elías FARAH.

Roberto GINI; Melitona GARNICA; Orlando J. GALLO; Alfredo R. GAZTAMBIDE; Tomás GRANDA; Federico GONZALEZ PONDAL, Juan Carlos GENIS; Jorge H. GIGENA LAMAS; Juan GONZALEZ; Carlos Augusto GALINDEZ; Juan Carlos María GODOY; Irene GALINDEZ de RICHARDS; Angel Alfredo GALLARDO; Mariano S. GRADIN; Marcos GIGENA IBARGUREN; Jorge Mario GANDOLFO; Francisco GARCIA BAZAN; Isabel GARZO; Jorge GIARINI; Susana GALINDEZ de SIBILLA; Raquel GONZALEZ; Pablo GIRADO; María del Rosario GALLARDO; Pablo GARAT; Julio GRANADO; María Cristina GRIMALDI; Cristina GONZALEZ; Juan GARIBOTTO; Guillermo J. GATICA; Jorge E. GRISTELLI; Juan Carlos GOYENECHE; Jorge L. GONZALEZ CRESPO; Jorge O. GORINO; Jorge V. GARASINO; Renée GOMEZ MONTAÑO de BONELLO; Antonio GELABERT; Elisa GARCIA ROJAS de URDAPILLETA.

Rolando HANGLIN; Oscar HERMELO h., Pedro Joaquín HERNANDEZ; Reinaldo HARDT; Héctor HERNANDEZ VIEYRA; Ana M. HERRAN de ALDAO; Hernán HUERGO; Elizabeth HARDEN; Rosa Delia HOMBRE.

Rodolfo IRIBARNE; Federico IBARGUREN; Alvaro de IZURIETA Y SEA; Amalia IRIARTE UDAONDO DE CULLEN; Juan ITURRALDE; Carlos María INSUA; Carlos A. ITURRALDE; Gerardo IBAÑEZ; Miguel Angel IRIBARNE; Norma M. de IBAÑEZ; Diego A. IBARRA; Cecilio JACK VIERA.

Marcelo Ramón LASCANO; Jorge LIEBANA; Clara LINARES de SANZ; Alberto LIPARELLI; María Luisa LEAL, Pedro LOPEZ; Juan A. LAGALAYE h., Ernesto LA CROCE; Marco Aurelio LAYUS; Félix A. LAMAS; María I. LUKAC de STIER; Carlos LACU; Susana LEMOS; María LAHOZ; Carlos LACAZE, Roberto LOGGIA; Osvaldo C. LEIRAS; Clodomiro LEDESMA, María Esther LUCERO SAA; Holofernes LOPEZ BADRA; Fernando LUCENA, Claudio LOMBARDO; Silvia LAFONTAINE; Roberto LAZCANO; Elena L. de MARINI; Daniel LABAL, Miguel Andrés LESCANO; Benito P. LLAMBI; Sonia LLAURO de IBARRA.

Emilio MONDELLI; Monica MORENO de ALIAGA; Antonio F. MATHET; Roman P. MARTINEZ; Nelly MAGGI; José Luis MUÑOZ AZPIRI h., Esther MORENO de RICO; Cirza MATIENZO; Elba P. de MORELLO; Ricardo MUSKETT; Roberto H. MARFANY; Roberto MOA; Estela MORENO de MAZZOLI; Pedro M. MIQUELARENA; Pedro MILLAN; Juan B. MARIONI; Juan Antonio MAZZEI; Juan Carlos MONTIEL, Liliana MORETTI; Hugo MONTAGNANI; Jorge A. MARGUERY; José L. MURGA; Bernardino MONTEJANO h., Alberto MUNEY; Rodolfo MULLER; Jorge MULLER; Horacio S. MALDONADO; Javier H. MALDONADO ARGUELLO; Olga MORENO; Julio Cesar MOROSINI; Fernando MARTIN; Graciela MORALES de VILLALOBOS; Carlos A. MORENO CRESPO; Eduardo MAGGIO; Luis H. MORALES; Gustavo H. MARTINEZ; Carlos P. MASTRORILLI; Fernando MANTARAS; Carlos A. MENDILARZU; José Manuel MOYANO NORES; Osvaldo A. MOLINA VIAMONTE; Daniel MARTINEZ CARPIO; Carlos M. MARSCHOFF; Nancy MENENDEZ; Luis A. MARCOS; Juan C. MONEDERO; Patricio MAGUIRE; María E. MONTIEL, Jorge MASTROIANNI; Oscar MOYANO; Marcelo MONTENEGRO; Jorge MENISES; Jorge MELVIN; Rubén J. de MATIAS; Emilio MOLINA PICO; Amaldo MARINO; Salvador MAGARO; Jorge MURGA; Ana MEJIA; Antonio MILLE; Horacio MURGA; Horacio MURGA h., Juan C. MURGA; Roberto MURGA; Lucio MASOERO; Ovidio MARINI; Ricardo MOSSO.

Alberto NOGUEIRAS; Gerardo NANNI; Emma P. de NOBILE; Atilio NEIRA, Luis NARDELLI DOMINGUEZ; Santiago NOBILE; Alejandro NOBILE; José Luis NUÑEZ; Ricardo NEGRI; José NIETO ORBE.

Angeles OLMEDO; Martín OJEA QUINTANA; Claudio ONCO; Fernando Luis OLMEDO; Jorge ORDOQUI.

Gerardo PALACIOS HARDY; Ramiro PANDO; Haydée PEREZ GARRIDO de DELFRESNO; María PERALTA DE CORIA; María B. PEREZ NIETO; Juan José PARODI; Susana PIZARRO LASTRA; Jorge L. PAGANI; Carlos PEREZ AGUERO; Jessie PEDRINI Y URTEAGA; Ulises PEDRIEL, Eduardo PORTA; Ana María PUGA; Rallys PLIAUZER; Enrique PIMENTEL; Héctor PETRONI; Helio A. PUGNO; Luisa C. V de PUGA; Jorge PORTELA; Ricardo PALACIOS HARDY; Martín POUYSSEGUR; José María PALACIOS HARDY; Eduardo H. PLAETSIER; Julio César POLLACINO; Mercedes PRIETO de GIOVANINI; Ovidio PAUTASSO; Luis PARODI h., Fernando PASCUAL, Gustavo PEARSON; Daniel E. PARODI; Abel PEREZ; Hernán PODESTA; Juan Manuel PEREZ SEGURA h., Lucas PADILLA; Oscar PISTONESI; Mabel PEREZ; Jorge PAEZ ALLENDE; Oscar W. PERALTA.

Norberto QUANTIN; Osvaldo A. QUINTELA; Ricardo QUESADA.

Roberto H. RAFFAELLI; Patricio H. RANDLE; María de Lourdes RICO; José R. RODRIGUEZ; Marcelo RIVAS; Alvaro RAMIREZ ARANDIGOYEN; Jorge RIZZONE; Juan C. RAVELLI; Salvador ROCA; Carlos L. ROYO BES; Osvaldo ROSSLER; Alvaro RODIGUEZ; Haydée REYNOSO de MORALES; Jorge A. RAMPOLDI; Jorge Armando RIZUTTI; Carlos RICHTER; Miguel ROMANO; Guillermo ROSSITER ALLEN; Luis H. ROMANELLI; Patricia RARIS; Domingo RENAUDIERE DE PAULIS; Fulvio RAMOS; Tomás B. RICHARDS; Magdalena ROLANDO; Andrea RAMPEZZOTTI; Alfredo J. RAFFO; Raul María RELLAN; Sebastián RANDLE; Mara REAL, Pablo RELLAN; Beatriz RICRA; Andrés RELLAN; Cándida RODRIGUEZ de URDAPILLETA; Miguel Angel RODRIGUEZ; Juan RUIZ BORY.

Adolfo SILENZI de STAGNI; Cristina M. SIMEONE; Susana SANCHEZ de ASSEFF; Roberto E. SCLOCCO; Amelia E. SPAGNUOLO; Edgardo SORENSEN; Raúl SANCHEZ ABELENDA; Luis H. SOSA ARROYO; Baldomero SANCHEZ; Angel L. M. SALVAT; Oscar E. SCANAVINO; Antún Iván STIER; Donaldo S. SCHRAIBER; Tamara SALINAS; Ricardo E. SIBILLA; Roberto SPRATT; Juan SILVA GOYENECHE; Leopoldo E. SILVA ROSSI; Mauro SEGRET; Octavio SEQUEIROS; Griselda SPAGNUOLO; Nicolás SZAFOWAL, Patricia A. SILVA; Juan C. SABATE; Ricardo STRAFACE; Carlos A. SALAS; Victoria SLAVUTZKY; María del Pilar SANTA CRUZ; Rafael M. SARRABAYROUSE BARGALLO; Agustín SANTA CRUZ; Carlos A. SAN MARTIN BENITEZ; Fernando SPIKERMANN; Guillermo SPRAGGON HERNANDEZ; Enrique M. SAPORITI; Abel SOSA; Salvador SARZOLA; Flavia SOHN de CURUTCHET; Clementina SILVA de PERALTA.

Julio TULIAN; Inés TOYOS de ASTORGA; Carlos TEMPONE; Carlos H. TOCAGNI; Juan B. THORNE; Alfredo TOMASINI; Alberto TORRE; Liliana TEYSSANDIER; Juan C. TEDESCO; Lorenzo TATSCHKE.

Pascual I. URDAPILLETA; Carlos M. URDAPILLETA; Pascual URDAPILLETA h.

Sandra VITALE; Angel VOLPE GARAY; Osvaldo VIDAL, Santiago H. VALDES; Guillermo A. VITALE; Juan A. VERGARA DEL CARRIL, Santiago VALDES h., Horacio VELAZQUEZ; Susana B. VAZQUEZ; Susan VILGRE LAMADRID; Isabel VILLAMIL de MARCO; Gonzalo VILLALOBOS; Juan P. VITALE; María M. VICTORY de RANDLE.

Juan S. WALKER; Martín WERNICKE; Valeria WALKER de BONELLO; Rosa D. WEISS JURADO.

Roberto YAÑEZ; Federico YOUNG; Guillermo YACOBUCCI.

Raul ZARDINI; Julio R. ZAZZARI; Asunción ZUMARRAGA; Ana M. ZULETA de PEREZ ANDRADE; Silvia ZULETA; Daniel ZOLEZZI; Eduardo ZANCANER; Emilio ZUVIRIA.

SIGUEN LAS FIRMAS

La presente solicitada fue pagada con el aporte de sus firmantes.

SE RECIBEN ADHESIONES EN ENTRE RIOS 181, 2° PISO "C" Y EN HUMBERTO I 2087, BUENOS AIRES

cpm Centro de Documentación y Archivo Comisión Provincial por la Memoria

1. Malvinas

MEMORANDO

SOCIAL nº 253

Para información del Sr. Director
GENERAL DE INTELIGENCIA
LA PLATA

Producida por el Jefe Delegación
Inteligencia XIV . QUILMES.-
QUILMES, mayo 10 de 1982

173. Malvinas

ASUNTO: Elevar información.-

Diríjome al Señor Director a fin de elevar a su mayor consideración. información producida por esta Delegación.-

DGIPBA
QUILMES
Sacco
C.-

POLICIA DE LA PROVINCIA DE BUENOS AIRES
DELEGACION INTELIGENCIA QUILMES

HECTOR HORACIO BASSINO
Subcomisario
Jefe Delegación Inteligencia Quilmes

Policía de la Provincia de Bs. As.
D. I. P. P.
Nº Orden 624
Fecha 11 5 Año. 82
Cédula De Identidad Año.
Hora Recepción 02.00
Empleado Interv.

ASUNTO: HALLAZGO DE LOGOTIPO EN ADHESION AL CONFLICTO ANGLO-ARGENTINO.-

- - - -Elevo a conocimiento del señor Director, información establecida por personal de ésta Delegación.-

- - - -Que en la totalidad de los comercios de la Avenida Hipolito Yrigoyen de la ciudad de Quilmes, se encuentran// adheridos en sus vidrieras y estanes los logotipos que estan representados por una escarapela argentina, con la figura de un gaucho montado en un leon el que posee a modo// de recado la bandera Britanica.-

- - - -En el citado logotipo se encuentra la siguiente inscripción: Reproducción del diario " EL SOL " de Quilmes,// Este dibujo fue distribuido, durante el fin de semana, por un abuelo argentino en la Plaza de Mayo. La caricatura es una muestra de arte popular que refleja al arraigo con que está prendida en el pueblo argentino la recuperación de las Malvinas e islas del Atlántico Sur.-

- - - -Mencionado afiche está refrendado por la ASOCIACION AMIGOS DE LA AV. HIPOLITO YRIGOYEN-QUILMES, y lleva al pie una adhesión de la Imprenta PELLEGRINO.-

- - - -Adjunto ejemplar para su análisis de contenido y // forma.-

MEDIOS PROPIOS A-2.-

QUILMES-100582.-

DISTRIBUCION:

D.G.I.P.E.A. 1.-

D " " 1.-

ARCHIVO. 1.-

Reproducción del Diario "EL SOL" de Quilmes

Este dibujo fue distribuido, durante el fin de semana, por un abuelo argentino en la Plaza de Mayo. La caricatura es una muestra de arte popular que refleja el arraigo con que está prendida en el pueblo argentino la recuperación de las Malvinas e islas del Atlántico Sur.

ASOCIACION AMIGOS
DE LA AV. HIPOLITO YRIGOYEN
QUILMES

Adhesión:

IMPRENTA PELLERANO

cpm Centro de Documentación y Archivo Comisión Provincial por la Memoria

1. Malvina

DCI

M E M O R A N D O

Dpto: "B" 252

AL SEÑOR
DIRECTOR GENERAL DE INTELIGENCIA
LA PLATA

OBJETO: Elevar información.-

Adjunto, elevo a la consideración del Sr. Director, información relacionada con el quehacer económico de nivel zonal y Nacional.-

B.Blanca (Del.Reg.DGIPBA), junio 30 de 1.982.-

Policía de la Provincia de Bs. As.
D. G. I. P. B. A.
Nº de Orden 7097
ENTRADA 2 7 Año 82
SALIDA Mes Año
Hora Recepción 15
Empleado Tomó

HECTOR MANUEL NUÑEZ
CONTRATO

jacp

EMPRESA METALURGICA ARGENTINA DEMANDA A GRAN BRETAÑA:

Llevo a conocimiento del Sr. Director, que ha trascendido en medios/ periodísticos de la ciudad de Tres Arroyos, que el Vicepresidente de "Georgias del Sur, S.A", Sr. Omar Checa, quien a la vez es vicepresidente de la firma Istilart S.A. de ese medio, anunció que la firma / mencionada en primér término, planteará una demanda judicial contra/ el gobierno de Gran Bretaña, por la suma de veinte millones de dólares.- Dicha empresa había sido contratada para proceder al desmantelamiento de las factorías pesqueras que se hallaban instaladas en esas islas, y cuya tarea fuera impedida por la ocupación militar de / las mismas por parte de Gran Bretaña, luego de que obreros Argentinos izaran la enseña patria en el lugar.- La suma citada será exigida en concepto de pérdidas materiales y gastos que ese hecho originó en las finanzas de la empresa Georgias del Sur.- El Sr. Checa dijo / que no duda de la respuesta favorable que la reclamación tendrá en / los estrados de la justicia, informando al mismo tiempo que la reclamación se efectua sin participación del gobierno Nacional, toda vez/ que se trata de una reclamación directa de la empresa respecto del / gobierno de Gran Bretaña.- Recordó tambien que el contrato firmado / por Georgias del Sur S.A. con Christian Salvensen Limited, así como/ todos los pasos dados posteriormente a través de la Cancillería así/ como los permisos otorgados, se ajustaron totalmente a los requisitos legales de aquel país, por lo que la detención del personal civil de la empresa, la paralización de las tareas y la pérdida de maquinarias y herramientas actualmente en las islas, es un acto reñido con lo que indican los códigos internacionales de comercio, con perjuicio directo para la empresa Argentina.- Siempre a tenor de lo manifestado por el Sr. Checa, un grupo de abogados se encuentra trabajando en la elaboración de la reclamación judicial, que en principio ha sido fijada en la suma antes mencionada; previo obtener una / certificación, se estima que en los próximos días se le dará curso a la demanda.- Respecto de versiones periodísticas que indicaban que / el personal que se desempeñaba en las islas había sido despedido, el Sr. Checa indicó que ese personal había sido contratado por la empresa Montelmec SA. que ejecutaría los trabajos, siendo en consecuencia esta última empresa la responsable directa del personal; indicó que/ no obstante esto, y con la finalidad de ayudar a la empresa a paliar la dificil situación creada con los obreros, Georgias del Sur S.A. / había abonado el sesenta por ciento del monto total de la primera etapa de labor, la que por las razones conocidas no se pudo concretar
- - - - -BAHIA BLANCA, junio 20 de 1.982.-
- VALOR DE LA INFORMACION: A - 1.-
- DISTRIBUIDOR: 1) DGIPBA.-
1) DIIS.
1) ARCHIVO
TOTAL: 3) Ejemplares.-

Centro de Documentación y Archivo Comisión Provincial por la Memoria

Milnus

Decme

150/3

MINISTERIO DE GOBIERNO
POLICIA

M E M O R A N D U M Sec "A" 136

Para conocimiento del Señor
Dtor Gral. Inteligencia
LA PLATA

Producido por Jefe Delegación
D.G.I.P.B.A San Martín
23 de junio de 1982

ASUNTO: Ctar S.A.A nº 150/3.-

Adjunto elevo al Señor Director General, información sobre tema de epígrafe.-

D.G.I.P.B.A. DELEGACION SAN MARTIN

hv

usi

ERNESTO GOTTE
SUB-COMISARIO

POLICIA DE LA PROVINCIA DE BUENOS AIRES
D.G.I.P.B.A.
DELEGACION
SAN MARTIN

DISTRIBUIDOR: 1 Dcción Gral. Icia.
1 Dcción Icia. Z.Metropolitana.
1 Archivo.

Nº de Orden 6715 B. A.
23 6 82 Año
Dpto.
Dirección
Interés

ASUNTO: Cumplimentar S.A.A nº 150/3.-

- -

Llevo a conocimiento del Señor Director General, información referente a requerimiento de mención en epígrafe:

1).-La población sigue con la incertidumbre generalizada y confundida ante el aceptado cese del fuego; pués la opnión pública se atenía a los informes oficiales y el apoyo de los medios de difusión a esas informaciones.-

2).-Las colectiviades extranjeras continuando el apoyo a la soberania del país, y a los combatientes que regresan. -

3).-La iglesia continua sus ayudas pastorales más en este momento ayudando a los familiares de los caidos en el campo de batalla y de los soldados que regresan de las Malvinas.-

4) No se aprecian anomalías en la previsión de artículos de primeras necesidad. Las compras de tales artículos es normal y no hay excesiva demanda.-

5) Las financieras y Bancos operan con normalidad.-

------0-----

Centro de Documentación y Archivo Comisión Provincial por la Memoria

150/3

DELEGACION DE INTELIGENCIA REGIONAL JUNIN
JUNIO 22 DE 1982.-

OBJETO: E/cumpl. SAA 150/3-7.-

Al Señor Director General Inteligencia - LA PLATA.-

Nota DIRJ-
"A" 157.-/

Dando cumplimiento a lo ordenado en el epígrafe, adjunto elevo a Ud., información producida por esta Delegación.-

Distribuidor:

1. DGIPBA.-
2. DIIN.-
3. Jefe UR VIII Junín.-
4. Archivo Deleg.-

JAC
SOP

6719
23 6 82
0825

ASUNTO: Cumpl. SAA nro. 150/3-7.-

1) El factor anímico de la población, si bien se ha superado en parte con relación al resultado de las Islas Malvinas, se advierte desconcierto por las variantes que se están desarrollando en el ámbito gubernamental desde la renuncia del Tte. Gral. Galtieri.-

Algunos medios periodísticos de la jurisdicción en artículos de fondo reflejan sus posiciones.-

Por ejemplo, el matutino "La Verdad" de Junín, de tendencia clerical, en su edición del día 20 del cte. en un artículo titulado "NO DEBILITAR NUESTRA CAUSA", expresa que una vez más los Argentinos asistimos a un inesperado relevo en la cúspide militar y el / hueco creado por falta de información, es llenado por el comentario, el rumor ó la imaginación, no pudiéndose evitar que ante los ojos / del mundo el Tte. Gral. Galtieri aparezca como la primera victima / de la derrota, Como el fracaso de esta misión recae sobre el arma / y su jefe nada de esto sería anormal y peligroso, salvo el hecho de que al mismo tiempo se trata del Jefe del Gobierno y el más importante integrante de la Junta Militar. Por eso su relevo no puede menos que arrojar una sombra de duda, no solo en su cometido al frente del Ejército, sino sobre la decisión de recuperar las islas. Y esta es la impresión que Argentina debe tratar de disipar por todos los medios a su alcance. Abstenerse a continuar la guerra en estos momentos no ofrece perspectivas de éxito. El gobierno de Londres presiona a nuestro país, a quién juzga derrotado, a aceptar el cese de hostilidades por siempre y este compromiso no debe ser aceptado, y ni / deberá darse pié al enemigo a pensar que podrá obtener dichas seguridades. La lucha debe continuar por ahora en terreno deplomático, // pero debemos abstenernos a debilitar nuestra posición dando la impresión de que no estamos muy seguos de haber obrado como el honor de la Patria lo exigía. Nuestra gran meta-termina-debe ser desenmascarar en todos los foros y por todos los medios al enemigo imperialista para disolver la tenebrosa alianza que ha sido el gran obstáculo para la victoria.-

El diario "La Voz de Rojas" de dicha ciudad, del 18 del / cte., de tendencia Peronista de izquierda, publica un articulo titulado "RESCATAR LA GRAN MALVINA", que lo firma ARTURO FELIX RODRIGUEZ fundador de la publicación y que desde aproximadamente un año se // ausentara de Rojas por motivos económicos, quedando a cargo del matutino su hermano CARLOS ALBERTO RODRIGUEZ, ambos Peronistas de izquierda. Desde Rio Gallegos escribe en la referida publicación, que las primeras ganas que afloran en todo momento son de dolor y bronca, pero -dice- no voy a sumar reproches ni lamentos, pero como // viejo luchador anti-imperialista deseo ayuda para que los Argentinos del ancho lado de las mayorías, no pierdan la calma ni busquen resquebrajamientos, porque ahora, más que nunca nos enfrentamos a una lucha mucho más trascendente, y sencillamente, tratar de recuperar / el país convertido en una "GRAN MALVINA" y colocado por las dramáticas circunstancias ante el peligro de desintegrarse y quedar sometido al arbitrio de los dueños del mundo, al injusto precio de muchas muertes para liberarnos de todos eso. Dice sobre las palabras del Tte.Gral. Galtieri de "que el derrotismo será considerado traición" ¿De cual derrotismo? No será - sepregunta- la mayor traición la de los responsables que acepten la derrota bélica y todos esos / van a empezar a querenos convencer de que lo hecho fue una locura , tal cual lo dijeron los vencedores.-

El diario "El Orden" de 9 de Julio, del 18 del cte. de / tendencia radical, cuyo director es la principal figura de la U.C.R. del lugar, el Sr. ANTONIO ABEL RODRIGUEZ, en un editorial titulado "EL PUEBLO NO ES PILATOS" se refiere al momento dificil por el que atravesamos y en sus pasajes más interesantes dice que aquí el sofisticismo del armamento mundial tomó como "conejitos de indias" el suelo de las Malvinas con armas que el mundo desconocía.La ley del más fuerte marca las instancias decisivas, las traiciones y el potencial

-////////-

Centro de Documentación y Archivo Comisión Provincial por la Memoria

////y surgieron preguntas en todos los sectores del país, las que más duelen son las de los inocentes, no las del soldado que se batió con denuedo, sino la que aquellos que transitan la primera edad escolar. Como explicar -dice- a una criatura que su ilusión y sus cánticos habían quedado inertes? Nuestro pueblo no es Pilatos, nuestro pueblo es Jesús, está dispuesto a morir en la cruz sin pedir nada, y menos entonces puede ser Pilatos el gobierno que encauzó el pensamiento, que euforizó a un país, que hizo oir y escuchar durante 74 días la más linda música al oido del pueblo, la de vencer. Y en este esque que fué transfigurado imprevistamente, queda todo un país de pie con su interrogante, con todo lo suyo que es angustia.-

Ahora más que nunca es el momento de Argentinos a Vencer.

Y pensemos que si el pueblo no es Pilatos, solamente el pueblo debe ganar los estrados gubernativos para devolverle la fé y la esperanza a través de una conducción noble y ejercitada. Esta hora dificil para todos ganada con sangre no puede perderse como se perdieron tantas otras antes, por estériles caprichos demagogos y funestos;-termina.-

Se espera con ansiedad en los próximos días el regreso de los integrantes del Grupo de Artillería 101 de Junin, que fuera destinado al sur durante el conflicto, lo que evidencia lógicas espectativas en familiares y amigos especialmente.-

2) En las colectividades extranjeras no se han registrado ningún tipo de manifestación al respecto.-

3) El día 19 del cte. en la Iglesia Matríz San Ignacio de Loyola de Junin, se ofició una misa solicitada por el Colegio de Magistrados y Funcionarios y la Asociación de Empleados del Poder Judicial. En la misma se rogó por el eterno descanso de las almas de los soldados caídos en combate en las Malvinas, además se pidió por los que quedaron incapacitados, mencionando que la sangre derramada no fué en vano.-

También en los oficios que se realizan, se pide por la paz y la unión de los Argentinos.-

5) Con relación a las expectativas económicas no han variado de acuerdo al último informe, continuando normal el movimiento de colocaciones a plazo fijo. No obstante se tiene en cuenta que si el interés por el dinero se regula, y las tasas bajarían, all í si podrá notarse alguna vàriante.-

APRECIACION:

Laciudadanía se mantiene expectante ante el nombramiento del cargo de Presidente de la Nación y los lineamientos quesegui rá el próximo gobierno especialmente en los aspectos economico y social.

Sin embargo la demora en tal designación hace que se demuestre pesimismo al respecto.-

También existe expectativa por el retorno de los soldados que estuvieron estos ultimos dos meses en el sur.-

Los políticos se mantienen a la espera de mayor información sobre la situación y là postura de sus dirigentes en el orden nacional.-

JUNIN, 22 de JUNIO de 1982.-

Centro de Documentación y Archivo Comisión Provincial por la Memoria

M E M O R A N D O

Dpto. "D"
Nº 83

Al Señor
Director General Inteligencia
L A P L A T A

Adjunto, elevo a consideración del señor Director información producida por este Organismo.-

B.Blanca,(Del.Reg.DGIPBA),Junio 18 de 1.982.-

6695
22 C 82
12

mad.-

CUMPLIMIENTO S.A.A. 150/2:-

- - - - Con relación a los acontecimientos originados en la recuperación de las Islas Malvinas, llevo a conocimiento del señor Director lo siguiente:-

1º).- La C.G.T. Regional Bahia Blanca, con la firma de su delegado regional Sr. EVER SONAGLIONI dió a conocer un comunicado que expresa: "Admiración por el heroico comportamiento de nuestros soldados, que escribieron una página de gloria en las Islas Australes", destaca además "la conmovedora solidaridad del pueblo argentino en la gesta emancipadora.La sangre de nuestros muertos exige que el alto objetivo por el cual perdieron la vida no sea jamás declinado y que el esfuerzo nacional prosiga hasta integrar nuestro territorio mutilado".-Agrega que "el país que se construya a partir de hoy no puede ser empobrecido,limitado,sin industrias ni perspectivas de grandeza, como lo quiso condenar MARTINEZ DE HOZ, y lo continúa haciendo ALEMANN".- Por último el comunicado aboga porque "el gobierno de las Fuerzas Armadas revierta totalmente su programa, que nos ha llevado al grado de postración y miseria que padece el pueblo trabajador".-

2º).- La Departamental Bahia Blanca de la Asociación Judicial Bonaerense, indica en una declaración que "el 2 de abril no comenzaba la guerra,sino que se transitaba el camino de una nueva era o de un ciclo histórico de grandeza.La derrota temporaria en el campo bélico no debe obnubilar el verdadero objetivo que nos hemos trazado.-Hoy se impone una pausa serena y no el histerismo suicida. La victoria de la fuerza sobre la razón y la justicia siempre es temporaria y sólo de nosotros depende que así sea.-Quedarán marginados de la historia los derrotistas, los indefinidos y los negativos,que no comprenden con claridad y realismo que hoy y no mañana debemos consolidar la unidad que comenzamos a forjar el dos de abril último.- Los héroes anónimos,su sangre,el llanto de sus seres queridos,jamás nos perdonarían si intentamos desandar el camino iniciado".-

3º).- La filial local de la UNION OBRERA METALURGICA, con la firma de su delegado normalizador ABERTANO JULIAN QUIROGA, emitió un comunicado que dice:"La suerte adversa de las armas en la batalla de Puerto Argentino ha impactado en el alma de la Nación.Esta verdad debe mover a todos los sectores sociales a ser protagonistas reales y no pasivos de las próximas horas. Hoy son nuestros muertos los que mandan,ellos, los que cayeron como ofrenda de un pueblo en busca de su destino, son jueces permanentes de los que hagamos a partir de ahora.Creemos los trabajadores que asumir hoy la verdad puede servir para interesadas y erróneas interpretaciones de nuestra voz,pero que nadie olvide la sangre derramada pertenece a toda la Nación Argentina, y ese patrimonio merece como mínimo que los que hoy estamos seamos dignos de mirar nuestros caidos.Deberemos cada uno de los argentinos convertir la guerra en algo personal, que sólo culminará cuando podamos integrar el territorio en toda su extensión, y ejercer la soberanía en lo político y económico.Quienes se equivoquen y olviden el mandato de los caidos serán responsables de la destrucción del ser argentino".-

4º).- La Federación de la Industria Metalúrgica Argentina,luego de una reunión efectuada en Capital Federal, a la que asistió en representación de la Corporación del Comercio y la Industria de Bahia Blanca, el dirigente NICOLAS BOONSTRA (integrante de la Cámara de la Industria Metalúrgica de ésta), emitió una declaración que expresa: "Argentina es unnpaís capáz de realizar actos soberanos,co-

/////

Centro de Documentación y Archivo Comisión Provincial por la Memoria

////como también de asumir las consecuencias que de ello se deri-
van. La situación creada ha puesto ante quienes quieren verlo al país real, que evidencia el valor de nuestros soldados,la ideneidad de nuestros profesionales, la solidaridad de nuestros empresarios y la capacidad de sacrificio de nuestros trabajadores. Nadie se ha negado al esfuerzo porque este esfuerzo aparece como digno de ser realizado".-

En otra parte indica que "lo hasta ahora logrado es un verdadero - triunfo y no solamente porque se ha mostrado ante el mundo el valor de las causas justas y capacidad de nuestros soldados, sino porque se alcanzó la unidad interna de la Nación,sin la cual la misma vida de los argentinos carece de sentido".-

La declaración de FIMAR, finaliza señalando que "la realidad impone cambios esenciales en la política económica.Es necesario ahora profundizar y completar esos cambios que deberán efectivizarse con urgencia. Existe una frívola ideología dominante que no ha captado - que no puede captar- la realidad nacional y sus urgencias.Este problema, tiene que ser resuelto cuanto antes".-

- BAHIA BLANCA, Junio 18 de 1.982.-
- VALOR DE LA INFORMACION: A - 1

- Distribuidor: 1) DGIPBA
1) DIIS
1) ARCHIVO
Total: 3 Ejemplares

cpm Centro de Documentación y Archivo Comisión Provincial por la Memoria

Nota nº 331.-

D. I. P. B. A. 6791
Nº de Orden
23 6 82

DELEGACION INTELIGENCIA PEHUAJO,
22 de Junio de 1.982.-.

OBJETO:- Cumplimentar S.A.A. 150/3.-

Al señor Director General Inteligencia.-
LA PLATA.-

Dando cumplimiento a lo ordenado oportunamente por esa Superioridad en la sigla del epígrafe, llevo a conocimiento del señor Director General, lo siguiente:-

1º)- El estado anímico de la población es deprimente debido al desenlace bélico y entristecida por el derramiento de sangre, que a partir de ahora comienza a cuestionar si fue oportuno arriesgar, como asimismo muestran disconformidad por la escaza y tergiversada información durante los acontecimientos vividos.-

2º)- Las colectividades extranjeras han tomado una actitud pasiva y hasta el momento no presentan ningun tipo de manifestaciones.-

3º)- Los sacerdotes de esta jurisdicción siguen desarrollando oficios religiosos por los soldados caídos en el Atlántico Sur y por una pronta paz de ambos pueblos.-

4º)- Hasta el momento no hay especulación sobre aumento de precios de artículos de primera necesidad.-

5º)- El movimiento de fondos bancarios y financieras no registran variantes de importancia.- En cuanto a caja de ahorro el desenvolvimiento es normal.-

S.P.
PEHUAJO
rol
.C.

D.I.P.B.A.
PEHUAJO

MIGUEL OMAR CERDA
OFICIAL PRINCIPAL

DISTRIBUIDOR:-

1.- Director General Inteligencia - La Plata.-
1.- Director Inteligencia Interior Norte - Chivilcoy.-
1.- Archivo.-

Centro de Documentación y Archivo Comisión Provincial por la Memoria

Secreto

DELEGACION INTELIGENCIA REGIONAL JUNIN

JUNIO 19 DE 1982.-

OBJETO: E/cumpl. SAA 150/3-7.-

Al Señor Director General Inteligencia - LA PLATA.-

NotaDIR.-
"A" Nro. 153.-

Dando cumplimiento a lo ordenado en el epígrafe, adjunto elevo a Ud. información producida por esta Delegación.-

FRANCISCO SILVIO MANZANARES
SUB-COMISARIO
Jefe Deleg. ICIA Junín

POLICIA DE LA PCIA. DE BUENOS AIRES
DELEGACION DE INTELIGENCIA JUNIN

6642
22 e 82
01

Distribuidor:

1. DGIPBA.-
2. DIIN.-
3. Jefe UR VIII-Junín.-
4, Archivo Deleg.-

ahb

ASUNTO: Cumplimiento SAA 150/3-7.-

En cumplimiento a lo requerido en memorando del epígrafe, cúmpleme informar a Ud., los siguientes puntos:

1) El factor anímico della población continúa en gran parte decaído, pues si bien se ha superado en un primer momento el trance sobre el desenlace de los acontecimientos en las Islas Malvinas, se ha visto desconcertada ante los últimos acontecimientos registrados en la cúpula de la conducción.-

2) Este punto resulta negativo pues hasta el momento no se han registrado expresiones de las colectividades extranjeras en la jurisdicción.-

3) En los oficios religiosos se pide por la unión de los Argentinos y por los que perdieron la vida en el reciente enfrentamiento en el Sur, agradeciendo que el mismo haya terminado. El día 18 JUN. 82 a las 19,00 horas en la Iglesia Matriz San Ignacio de Loyola de esta ciudad, se realizó una misa por los caídos en combate en las Malvinas, a solicitud del Colegio de Magistrados y Funcionarios y la Asociación de Empleados del Poder Judicial Departamental Junín. Durante el transcurso de la misma se pidió por los caídos y los que quedaron incapacitados, mencionando que la sangre derramada no fue en vano, y que los argentinos nos unamos cada días más.-

5) Con relación a las expectativas económicas continúa siendo normal el movimiento dde las operaciones, si bien ante publicaciones donde se dice que el interés debe regularse paea que las tasas sean negativas y de esta manera promover la reactivación económica, hasta el momento no ha afectado a los ahorristas, los que sí se mantienen a la expectativa.-

APRECIACION: En estos momentos existe expectativa y desorientación en la mayoría de la población, la que espera el regreso de los soldados a los cuarteles por una parte, como así también una solución que coloque a la Nación en una senda de recuperación. Las instituciones se mantiene a la espera de las disposiciones del nuevo equipo gubernamental, siendo pesismistas a que se produzca un cambio en los lineamientos. Los políticos, si bien no se han manifestado aún publicamente, mantienen la postura de sus dirigentes en el orden nacional y desde luego si bien esperan que a fin de este mes se liberen las actividades, se prevee un distanciamiento hacia el Gobierno. También es motivo de atención el regreso de los soldados a los cuarteles, pues cuando se establezca la ausencia de los que cayeron ó el regreso de algunos con mutilaciones, puede provocar reacciones que sin bien son lógicas en los familiares, no dejan de resultar negativas para la sociedad, no descantándose que puedan ser aprovechadas por los intereses políticos, etc.-

- - - - - 0 - - - - -

(Junín, junio 19 de 1982

Centro de Documentación y Archivo Comisión Provincial por la Memoria

SECRETO

La Plata, 21 de Junio de 1982.-

OBJETO: Elevar información.-

Al Subjefe de Policía.-

Agregado a la presente nota, / elevo a Ud. información producida por esta Dirección General, para su conocimiento.-

101

D. O. y E. A.

JUAN CARLOS VELAZQUEZ
COMISARIO GENERAL
DIRECTOR GENERAL DE INTELIGENCIA

RODOLFO JUAN VAZQUEZ
COMISARIO MAYOR
SUB DIRECTOR GENERAL DE INTELIGENCIA

DISTRIBUIDOR:

Copia nº 1: Subjefe de Policía.
Copia nº 2: Legajo D.G.I.P.B.A.

D.G.I.P.B.A.
LA PLATA
17-06-82
SAA Nº 150/3-7

ASUNTO: ACTITUDES DE LA POBLACION DE LA PROVINCIA DE BUENOS AIRES DERIVADAS DE LOS HECHOS INICIADOS EL DIA 2 DE ABRIL.- (AMPLIACION SAA. Nº 150/3).-

Las variantes suscitadas repentinamente en el conflicto anglo-argentino en el Atlántico Sur, determinaron un cambio / trascendente del estado anímico de la población y en la mayoría de / los casos, en un marco de desánimo se observa una gran demanda en los diferentes sectores de una información más amplia y precisa sobre las características que determinaron el resultado del conflicto.

A continuación se detalla, como habitualmente se ha venido haciendo hasta la fecha, las características que presentan cada una de las jurisdicciones del ámbito provincial bonaerense:

UNIDAD REGIONAL MAR DEL PLATA

Punto 1)- Expectativa, confusión y desaliento fueron las características que mostró la sociedad ante los últimos acontecimientos. La decisión del Gobierno adoptada con respecto al conflicto en el Atlántico Sur, repercutió negativamente. Se / observa una profunda necesidad de explicaciones ante el giro adverso de los hechos bélicos. Hasta el momento no se / han producido manifestaciones colectivas ni panfleteadas.

Punto 2)- En general las colectividades extranjeras se mantienen expectantes y en situación similar a la población en general.

Punto 3)- La feligresía se halla refortalecida con la reciente visita del Papa Juan Pablo II, pero respondiendo a las características generales de la sociedad.

Punto 4)- y 5)- Sin variantes respecto a lo informado en panorama anterior.-

UNIDAD REGIONAL AZUL

Punto 1)- Con relación a lo informado en panorama anterior, ha variado notablemente el estado anímico de la población en forma negativa, por las actuales circunstancias que rodean al conflicto de nuestro país con Gran Bretaña, suscitando gran / expectativa y desconcierto el desconocimiento de las futuras medidas a adoptar por el Gobierno argentino.

Punto 2)- En lo que respecta a las colectividades extranjeras, continúan en su posición de apoyo moral en una total identificación con la nación argentina.

Punto 3)- La Iglesia no ha formulado hasta el momento declaraciones en cuanto al resultado del conflicto del Atlántico Sur. No obstante, la feligresía se encuentra conmovida por la re-/ ciente visita del Papa a nuestro país.

///

Centro de Documentación y Archivo Comisión Provincial por la Memoria

///

Punto 4)-y 5)- Sin variantes con referencia a lo informado en panorama anterior.-

UNIDAD REGIONAL QUILMES

Punto 1)- Existe un sentimiento de frustración, pasiva irritación y descrédito hacia el Gobierno Nacional ante las derivaciones del conflicto del Atlántico Sur, fundamentalmnte ante la carencia real de informaciones por parte de las autoridades / hacia la población en general que determine las futuras medidas a adoptar en un futuro inmediato, como así que clarifique el giro de los hechos acaecidos en la zona en litigio. No se registraron concentraciones ni manifestaciones.

Punto 2)- El medio religioso se ha mantenido sin formular opiniones sobre la actual situación y totalmente influenciado por la visita de su Santidad Juan Pablo II.-

Punto 3)- Las colectividades extranjeras no se han pronunciado y se/ mantienen consolidadas al sentir de la población en general.

Punto 4) y 5) Sin variantes a lo informado en panoramas anteriores.-

UNIDAD REGIONAL MORON

Punto 1)- La ciudadanía se muestra en general deprimida, tratando de vislumbrar el futuro próximo y lo concerniente a la soberanía.

Punto 2)- Las colectividades extranjeras no emitieron comunicados de acuerdo a los últimos acontecimientos.

Punto 3)- El obispado de Morón siente que el cese de hostilidades en el Sur, es el comienzo de la ansiada paz, y que es una prueba que Dios le impone al pueblo argentino, para que manifieste su fé.

Puntos 4) y 5)-Sin variantes con lo informado en lapsos anteriores.

UNIDAD REGIONAL JUNIN

Punto 1)- El factor anímico de la población es de pesadumbre e indignación; En familiares de soldados, suboficiales y oficiales, se nota una disminución de la tensión que los embargaba, por los resultados conocidos.

Punto 2)- No se registraron ningún tipo de expresión por parte de las colectividades.

Punto 3)- Causó gran impresión en la feligresía local, la visita de S.S.Juan Pablo II, por la posibilidad entre otras, de haberse logrado la paz.

Punto 4) y 5)-No registraron variantes con respecto al período anterior.

UNIDAD REGIONAL LANUS

Punto 1)- Se advierte un estado anímico deprimido, pero también un hondo sentimiento patriótico. También, un cierto grado de incer

////

Centro de Documentación y Archivo Comisión Provincial por la Memoria

///

-tidumbre por lo que pasó, y expectativas por los hechos que quedan por dilucidarse con respecto a nuestro futuro.

Punto 2)- Se aprecia en las diferentes colectividades, síntomas de tristeza y estupor por el giro de los acontecimientos.

Punto 3)- Pese a la ausencia de opiniones de los ministros de la Iglesia, se aprecia que existe satisfacción por el cese de las / hostilidades, evitándose así un mayor derramamiento de sangre. No obstante se interpreta que no se trataría de una paz honrosa, tal como recientemente lo habría expresado el Santo Padre.

Punto 4) y 5)- Evidenciaron similares características que en lapsos precedentes.

UNIDAD REGIONAL PEHUAJO

Punto 1)- La población refleja tristeza, pero es consciente que se luchó con honor e hidalgía por la dignidad de la Nación.

Punto 2)- Las colectividades no expresaron opiniones hasta el momento.

Punto 3)- No se detectaron expresiones concretas de los miembros del clero de la jurisdicción, pero se estima probable su complacencia por la visita de Juan Pablo II, y la concreción del cese del fuego en las islas Malvinas.

Punto 4) y 5)- Reflejan una situación normal, concordante con las precedentes.

UNIDAD REGIONAL BAHIA BLANCA

Punto 1)- Se aprecia una gran pesadumbre y disconformidad con las medidas adoptadas, solo un mínimo de población está conforme con el cese de las acciones bélicas. Existen expectativas por el futuro, en cuanto a los resultados y negociación a que se a-/ rribe.

Punto 2)- No detectáronse expresiones de las colectividades extranjeras.

Punto 3)- La visita del Sumo Pontífice tuvo amplia repercusión en nuestro medio, quien exhortó a los religiosos y población a una paz honorable honorable y justa.

Punto 4) y 5)- Se presentaron situaciones similares a las descriptas en lapsos anteriores.

UNIDAD REGIONAL LA MATANZA

Punto 1)- Existe pesadumbre por el giro de los acontecimientos, e incertidumbre por los hechos posteriores de público conocimiento, / y que incidirán en el futuro del país.

Punto 2)- No se detectaron expresiones de la colectividades extranjeras.

Punto 3)- Se estima que existe satisfacción en el clero, por el cese de las hostilidades. Continuaron los oficios religiosos por los caídos en las islas Malvinas.

Puntos 4) y 5)- Permanecen sin mayores alteraciones, las situaciones / descriptas la semana precedente.

////

Centro de Documentación y Archivo Comisión Provincial por la Memoria

///

UNIDAD REGIONAL MERCEDES

Punto 1)- Las noticias referidas a la pérdida de Puerto Argentino, y el cese de las hostilidades, causaron incertidumbre en la población, que no esperaban que ocurriese eso, un poco por la información que se proporcionaba por los comunicados oficiales. La avidez noticiosa de la gente, y lo escueto de dichos comunicados, hizo que vastos sectores se interiorizaran de lo que iba sucediendo a través de las radios uruguayas, las que con su contenido que irradiaban, iban creando ese cuadro de incertidumbre en el marco social.

Punto 2)- No se detectaron nuevos conceptos de representantes de colectividades, pero se aprecia que pese a los hechos recientes, persiste el apoyo al país.

Punto 3)- Tuvo amplia repercusión la visita de S.S.Juan Pablo II, como también el cese de las hostilidades, evitando un mayor/ derramamiento de sangre.

Punto 4) y 5)- En líneas generales se evidencian iguales características que las descriptas anteriormente. En el ámbito financiero existen expectativas por futuras medidas/ que adopte el Gobierno, como se vienen comentando.

UNIDAD REGIONAL LA PLATA

Punto 1)- El estado anímico de la población evidencia un cierto desconcierto. Existe alegría en aquellos que tenían soldados/ en las Malvinas y volvieron a sus hogares. Tristeza en o-/ tros que han perdido a sus hijos, y luego se abandonan las islas; desapueban tal medida.

Punto 2)- No se detectaron expresiones de las colectividades extranjeras.

Punto 3)- Se aprecia que se ve con beneplácito el fin del conflicto,/ pese a no haberse detectado manifestaciones en concreto.

Punto 4) y 5)- En cuanto al primero, no registró variantes. Con respecto al segundo, se detectó que gran número de aho-/ rristas, han retirado los capitales invertidos, presumiblemente, como consecuencia de la disminución de / las tasas, y de informaciones que dan cuenta, sobre la intención de proceder a una baja aún mayor.

UNIDAD REGIONAL CHASCOMUS

Punto 1)- Una profunda desazón provocó en el medio de esta jurisdicción, la noticia que se había perdido Puerto Argentino. Se apreció una gran incertidumbre por falta de información oficial sobre los hechos que se iban sucediendo. Esto motivó/ que muchos, acudieran a noticias de radios uruguayas para/ tener un panorama más pormenorizado de lo que acontecía. Lógicamente, esto fue creando un cierto dramatismo, por la / suerte que correrían nuestras tropas en las islas.
El discurso del tte.gral.Galtieri no ayudó a disipar interrogantes claves en la población.

Punto 2)- No se registraron exteriorizaciones de miembros de colectividades.

Punto 3)- No se han producido alusiones a los hechos últimos, estimán

///

Centro de Documentación y Archivo Comisión Provincial por la Memoria

///

/-dose que fue recibido positivamente el hecho de que se suspendieran las acciones bélicas en el frente de batalla. Se / cree que la visita de S.S.Juan Pablo II ayudó espiritualmente para que se lograra dicho cese.

Punto 4) y 5)- Se mantienen ambos tópicos con las características señaladas en otros períodos, aunque se detectó una leve merma en los depósitos de las entidades bancarias y financieras.

UNIDAD REGIONAL SAN MARTIN

Punto 1)- El estado anímico de la población evidencia incertidumbre por el curso de los últimos acontecimientos. Ven como defraudadas sus expectativas, y desconcierto por las informaciones que recibía, frente a lo que marcó la realidad.

Punto 2)- Pese a no haberse registrado opiniones abiertas de miembros de las colectividades, se estima que continúan con su apoyo a nuestros reclamos de soberanía sobre las Malvinas.

Punto 3)- Aunque no se detectaron expresiones explicitas, no se descarta el beneplácito que entre los sectores clericales, originó la noticia del fin de la guerra en el Atlántico Sur.

Punto 4) y 5)- Se aprecian idénticas características que en períodos anteriores.

UNIDAD REGIONAL TIGRE

Punto 1)- Los últimos acontecimientos en las Malvinas, causaron estupor en la población, que se vió sorprendida por la rendición de nuestras tropas, frente a las informaciones que dejaban entrever otro curso de acción, y como factible el sostenimiento de las posiciones en las islas.

Punto 2)- No se registraron opiniones de las colectividades extranjeras.

Punto 3)- Se aprecia que existe satisfacción por el cese del conflicto armado.

Puntos 4) y 5)- Situaciones similares a las de períodos anteriores.

UNIDAD REGIONAL SAN NICOLAS

Punto 1)- Existe una gran incertidumbre por los hechos que se han producido, y la escasa información que al respecto se suministró, y por otra que evidenció un desfasaje con la realidad.

Punto 2)- Pese a no haberse detectado opiniones y/o expresiones sobre el giro que tuvieron los acontecimientos, se estima que continúa el apoyo a nuestros reclamos.

Punto 3)- La visita del Sumo Pontífice y la detención de las acciones bélicas, provocaron en este ámbito gran complacencia.

Punto 4) y 5)- Se mantienen las situaciones descriptas en lapsos precedentes.

Centro de Documentación y Archivo Comisión Provincial por la Memoria

ASUNTO: APRECIACION GENERAL EN LO ATINENTE AL CUADRO DE SITUACION ACTUAL.-

Las alternativas suscitadas los últimos días ante dos hechos determinantes como lo son en primera instancia, la forma en / que finalizó el enfrentamiento bélico en el Atlántico Sur y posteriormente, la fractura a nivel Gobierno Nacional que ocasionara el relevamiento del Tte. Gral. LEOPOLDO FORTUNATO GALTIERI, han motivado el presente trabajo de apreciación:

a) Las opiniones de la comunidad en general, no obstante lo ya expresado en el Punto 1) del SAA. nº 150/3 que antecede, presenta distintos puntos de vista en relación con el resultado del enfrentamiento bélico, algunas opinan que no ha sido del todo efectiva la acción y responsabilidad que le cupo a los elementos del Ejército, dado que no se explican el hecho de que las fuerzas de tierra no se hayan enfrentado al invasor con la misma eficacia que lo hicieron la Aeronáutica y efectivos del aire de la Marina; otros opinan que / el Gobierno en forma anticipada debió haber evaluado nuestro poderío militar y el del oponente, a fin de evitar la desigualdad en cuanto al apoyo logístico que se produjo y al que se atribuye la caída de / Puerto Argentino. Hay quienes estiman que las informaciones dadas a conocer a traves de los comunicados del Estado Mayor Conjunto, en lo que respecta a los últimos acontecimientos no fueron veraces, según ellos, se combatía fuertemente resistiendo el avance del enemigo y / todo ello no condice con la cantidad de los prisioneros de guerra que éste tomó; se interpreta que muchos nada pudieron hacer ante el sofisticado armamento.

Asimismo la ciudadanía hace mención a la posición adoptada por el Gobierno de Chile, de la que no creen haya permanecido / neutral y si haber prestado algún tipo de ayuda a Gran Bretaña.

Existen otros sectores de la población que interpretan que la llegada del Papa JUAN PABLO II, estuvo relacionada con un arreglo acuerdista entre ambos países para dar fin a la situación; cabe destacar que estos pensamientos están acompañados por expresiones de malestar, que no se acepta o no se puede entender el fracaso, y que si el mismo ha servido para dañar a la República, que se juzgue a los responsables.

Finalmente cabe señalar que la población en general se mantiene a la expectativa del programa que presentarán los nuevos conductores, percibiendo una gran inquietud con relación a la espera de los soldados que lucharon el el Atlántico Sur.

b) A nivel de dirigentes gremiales, en el ámbito bonaerense las opiniones recogidas sobre el resultado alcanzado por la -/ gesta reivindicatoria encarada por las FF.AA. y sucesos posteriores, se ubican dentro de un plano que observa variadas posiciones. Así por ejemplo, en algunos casos, si bien se reconoce el esfuerzo concretado por los efectivos militares, y se pone énfasis en destacar la particular adhesión que brindó la ciudadanía, en otros se esgrimen juicios

///

Centro de Documentación y Archivo Comisión Provincial por la Memoria

///críticos en torno a la oportunidad en que se tomó la iniciativa, señalándose como único responsable de lo ocurrido al Tte. Gral. GALTIERI.

En términos generales, la expectativa creada por el relevo presidencial, acrecienta las aspiraciones de los dirigentes enrolados en la línea de la CGT de la calle Brasil -que conduce SAUL / UBALDINI- en torno a la formación de un"Gobierno constitucional"; tal lo sostenido por OSVALDO RAITANO, del gremio mecánico de Quilmes,que señaló: "Esta sensación de impotencia y asombro, como así el descrédito hacia las informaciones oficiales, no hace otra cosa que indicar que la población ha sido engañada y que la continuidad de este proceso no va a arriesgar la unidad argentina y sindical y la supervivencia de la Nación; ante los hechos, en nuestro pueblo existen pensa-/ mientos que son los que la CGT más de una vez embanderó y puso de manifiesto: PAZ, PAN y TRABAJO; los dindicalistas reclamamos cambios / reales y no esperamos otra cosa que el país debe elegir a sus conductores; el proceso ya está terminado".

Por otra parte, ANTONIO GARCIA de los municipales de / Avellaneda, en una posición más atemperada, argumenta que se debe proponer un "plan de emergencia", consistente en la formación de un gobierno militar de transición que debería desembocar en "uno representativo del pueblo" y "que el cambio de autoridades sirva para encontrar el camino que el país necesita".

Esta última hipótesis es la que encuentra mayor apoyo -al menos por el momento-, ya que se entiende está de acuerdo incluso con las pretenciones de los partidos políticos, razón por la cual se afianza la idea de propugnar un gobierno militar que estructure / con civiles el tránsito hacia el gobierno constitucional, todo lo -/ cual debería ocurrir dentro de un marco de "comprensión" por los problemas del sector laboral, no desestimándose que "aún dentro de las FF.AA. se encuentran hombres con reservas morales intactas".

Por último, se opina que es necesario estrechar los -/ contactos entre trabajadores y su conducción sindical, a fin de mantener la serenidad que las circunstancias aconsejan.-

c) La auscultación en el ámbito económico, muestra la existencia de gran expectativa respecto de lo que pueda acontecer en el mercado financiero, habida cuenta de insistentes trascendidos -/ aparentemente originados en la Secretaría de Planeamiento- que aunque desmentidos son suficientes para agitar una plaza en extremo sensibilizada.

En el cuerpo social y en los medios financieros ha ganado cuerpo la perspectiva de una regulación de las tasas de interés / por parte del Banco Central, dentro de un contexto de reactivación de la economía que habría de cimplementarse con un aumento general de / salarios y la acentuación de medidas proteccionistas destinadas a favorecer las exportaciones.

Las expectativas aludidas causan inquietud entre los / pequeños ahorristas que seguramente verán disminuídas sus rentas a / un nivel inferior al del crecimiento de los precios. De otro lado se conjetura que la reactivación incidirá sobre el índice de desocupa-/ ción, menguando un problema que afecta gravemente las economías regionales y el centro industrial localizado en el Gran Buenos Aires.

Centro de Documentación y Archivo Comisión Provincial por la Memoria

/// El marcado sesgo dirigista y la inflexion proteccionista que parecen indicar el nuevo rumbo del quehacer económico, dan / satisfacción amplia a los medios productores, particularmente al sector industrial. Basta un repaso a los reiterados reclamos de la UIA y FEBA para tener un claro este aspecto.

No obstante cierta sensación de tranquilidad que deja el presunto abandono de la doctrina aperturista y monetarista, una serie de interrogantes se replantean en cuanto a los resultados que se buscan. Entre ellos merecen especial atención:

1) El tipo de cambio: Este será, sin duda, alto, con lo que se favorecerán las exportaciones. Para neutralizar negativos efectos sobre las importaciones de insumos básicos industriales, es probable la instrumentación de un sistema de cambios múltiples. Esto representa un subsidio de considerable magnitud que demandará al Estado la creación o ampliación de nuevas fuentes de recursos, conjeturablemente de orden impositivo. Habrá sobrefacturación de exportaciones y subfacturaciónde importaciones, además del inevitable mercado paralelo.
2) Tasa de interés: La regulación por parte del BCRA los colocaría / por debajo de las tasas de inflación, con lo que desaparecerán los incentivos del ahorro. Sin éstos no es posible la formación de un mercado de capitales. Habrá un vuelco general, hacia el consumo que tornará imposible el acceso al crédito y provocará lo que se denomina / "inflación de demanda", ya que la oferta de bienes será insuficiente por la expansión de la circulación de dinero y por la escasa tecnología industrial, incapaz de satisfacer en cantidad y calidad, los requerimientos de un consumo estimulado.
3) Salarios: Un aumento general, tal como se propicia desde distintos estamentos, cualquiera sea su magnitud, será absorbido por el inevitable alza de los precios. Existe una evidente inflación reprimida por la recesión que está a la espera de la reactivación para recuperar posiciones. La simple comparación en la evolución de los precios mayoristas y minoristas de los últimos meses, es prueba suficiente. La vía de la concertación que muy probablemente esté presente en la implementación del plan, resultará una utopía. Hay antecedentes sobre esto.

De una manera general, parece necesario destacar que la simple adopción de medidas no es suficiente para torcer el rumbo de una economía con pronunciados signos de estancamiento. Hay un mal endémico que es necesario curar y su magnitud tanto como su prolongación en el tiempo, exige una definición de orden político capaz de / armonizar los intereses sectoriales, por que está en el orden natural de la economía que la asignación de recursos no debe privilegiar a / ningún sector, sino al interés común.

d) Para comprender el fenómeno en el espectro político, debemos contemplar el plano estrictamente militar y luego el específico del factor, es así que los acontecimientos sucedidos luego de que el Gral. Menéndez levantara la bandera de cesación del fuego en

Centro de Documentación y Archivo Comisión Provincial por la Memoria

///las Islas Malvinas han demostrado que los militares argentinos se encuentran pasando por la crisis más profunda desde que "azules y colorados" se enfrentaron en los primeros años de la década del 60.

La unidad lograda luego a través de sucesivos y difíciles pasos institucionales, se fue deteriorando progresivamente hasta encontrarse en el actual punto crítico, surgiendo actitudes y novedades que permiten definir como claramente atípica a la situación.

Las mismas podemos sintetizarlas de la siguiente forma:

a) Amén de la derrota militar, los integrantes del Ejército Argentino tienen conciencia que en el campo político, aún no siendo reconocido públicamente, sus años últimos de gobierno no han sido exitosos.

b) Como nunca antes durante el PRN las posiciones de las tres Fuerzas están diametralmente opuestas, enfrentadas en líneas y hombres que se proponen para ejercer la presidencia.

c) La Fuerza Aérea, antes la más chicas de las FF.AA. irrumpió con inusitado ímpetu en elámbito de la Juntay en el espectro político de los militares.

Debemos puntualizar especialmente que la destitución del Tte. Gral. Galtieri se produjo como fruto de la inusual presión ejercida por los Generales de Brigadas y no por presiones de la Junta, cuyos otros integrantes, han sido ratificados como líderes de sus respectivas Fuerzas.

Fluyen diversas opiniones sobre la crisis institucional, los futuros presidentes (candidatos) y sus posibilidades.

El país civil mientras tanto asiste a la crisis de poder antes dicha y no piensa hacer nada hasta que la crisis militar no se resuelva en sus fueros.

Tampoco se ha intentado conocer por parte de la cúpula militar, que es lo que piensan los dirigentes políticos y sociales sobre la etapa abierta ahora.

Todos ellos coinciden en sus declaraciones y posturas en dos elementos primordiales:

1- Una apertura democrática inmediata.

2- El ensayo de una dura regresión política.

El fracaso de la convocatoria del todavía Ministro del Interior Gral. Saint Jean a los políticos (por la exclusión voluntaria de la Multipartidaria!), indica la s posturas de los líderes ante el actual estado del Proceso de Reorganización Nacional.

Es así que muchos que patrioticamente declamaron su apoyo a la gesta de las Islas Malvinas, ahora piden inmediatos cambios en el rumbo político-económico del país.

Demostrando la escasa memoria política que caracteriza a los líderes partidarios nacionales reclaman ahora la urgente normalización institucional del país, levantamiento del estado de sitio, y la veda política, olvidando la "fraterna" unión que iniciaron, las discursivas posturas exitistas adoptadas y las numerosas y laudatorias declaraciones de hace pocos días.

Finalmente los dirigentes partidistas muestran una actualizada y virtualmente unánime tendencia a solicitar una concertación cívico-militar que los cuente en las tratativas iniciadas.

Centro de Documentación y Archivo Comisión Provincial por la Memoria

Passdas

Pasado Mar del Plata

INTELIGENCIA MDPLTA
NRO 1951
PS 300
FECHA 16 6 82
DIRECCION GENERAL DE INTELIGENCIA LA PLATA

URGENTE RECOMENDADO.-
CUMPLIMIENTO S.A.A. NRO 150/3-7.- 1) EXPECTATIVA,CONFUSION Y DESALIENT
O
RESULTARON ULTIMOS ACONTECIMIENTOS RESPECTO ACCION GOBIERNO NACIO/
NAL CAMPO BELICO EN LA POBLACION EN GENERAL,.-TOTAL REPERCUSION INDO-
LE NEGATIVA HACIA AUTORIDADES NACIONALES DADO IMPORTANCIA NACIONALIS-
TA GESTA PATRIOTICA GESTA MUINDIAL .-REPUDIO Y TRISTEZA GENERALIZXADA
ANTE DETERM,INACION AUN NO ASUMIDA AUTORIDADES ,ESPERASE DECLARACION
SR PRESEIDENTE NACION .AUN NO SE AN DETECTADO MANIFESTACIONES CALLEJ
ERAS PANFLETEADA O PINTADA NINGUN SECTOR ,RESPECTO ULTIMOS ACONTE
CIMIENTOS.-.-2)COLECTIVIUDADES EXTRANJERAS EN GENERALÑ PERMANECEN
EXPECTANTES ,NO OBSTANTES CONTINUAN MANIFESTACIONES MEDIOS OPOSICOIN
A DETERMNINACION VARIOS PAIDSES EN APOYO A GRAN BRETAÑA.ANTE IRRES-
TRICTO APOYO GOBIERNO NACIONAL,,MAS VISITA PAPA INDOLE PACIFISTA
SUMIDO DESCONCIERTO Y TRISTEZA ANTE ACONTECIMIENTOS ACTUALES,.-3)POSI
CION CLERO FORTALECIDA GREY CATOLICA ANTE VISITA PAPA SE CLAMO TODA
OPORTUNIDAD POR UNA PAZ JUSTA Y DURARDERA,,LAMENTO Y FOTALEZA POR
CAIUDOS EN COMBATE BREGANDO PRONTA SOLUCION.-CONFLICTO.-4)DISMINU
CION NOTABLE ADQUISICION MERCADERIAS CONSUMO PRIMARIO ANTE AUMENTOS
RECIENTES EN CARNES PAN Y LACTEOS,Y OTROS, GENERALIZADA RECESION
POBLACION,FALTA PODER ADQUISITIVO,DESOCUPACION Y NO AUMENTOS SUEL
DOS Y SALARIOS,NO SE HAN DETECTADO ACAPARAMIENTOS NI ACCIONAR EXPECU
LATIVO NINGUN SECTOR,CONTINUA ESCASES KEROSENE EN VARIAS PLANTAS
DISTRIBUIDORAS.5)PLAZA FINANCIERA CONTINUA NORMAL S DESEMVOLVI/:-
MIENTO ,MAYORIA AHORRISTAS PEQUEÑOS RENUEVAN EN TERMINOS DE 15 Y
30 DIAS PESE A BAJA DE TASAS,NO SE HAN EFECTUADO RETIRO MASIVOS
DE DINERO,.-EN PLAZA.-.....
ANTE ACONTECIMIENTOS ACTUALES EN EL CAMPO POLITICO MILIOTAR HAN REPER
CUTIDO EN FORMA DESFAVORABLE SOBVRE LA POBLACION EN GENERAL////
NO OBSTANTE HABER PERCIBIDO TAL DESENMLCE POR LA POBLACION EN GENE
RAL. EN LOS ULTYIMOS DIAS.-ENCONTARNDOSE EN ESTOS MOMENTOS EXPEC/-
TANTES ANTE EL FUTURO ACCIONAR DEL GOBIERNO NACIONAL,NO SOLAMENTE AL
FRENTE EXTERNO SI NO ANTE UN ESPERADO CAMBIO POLITICO EN EL FRENTE
INTERNO,QUE RECLAMABAN DIVERSOS SECTORES,ANTES DEL DIA 2 DE ABRIL
DEL CTE AÑO.EN LO INMEDIATO NO SE PREVEEN A MANIFESTACIONES CALLEJER
RAS O DEMOSTRACIONES OPOSITORAS AL GOBIERNO NACIONAL,POR PARTE DE
SECTORES TANTO GREMIALES COMO POLITICOS,NO DESCARTANDOSE DECLARA
CIUONERS A LOS MEDIOS UNA VEZ EVELADA LA EXPECTATIVA DEL ACONTECER
NACIONAL.- EN LAS PROXIMAS HORAS .SE CONSIDERA QUE TAL VEZ PANFLETEA
DAS DE LOS COMUNISTAS .CON RESPECTO A LAS ULTIMAS DESICIONES DEL
GOBIERNO NACIONAL.-

FDO ISMAEL FERREYRA
SUB CRIO
JEFE INTELIGENCIA MDPLATA

TTIO CARRERAS REC GH FECHA 16 6 82

Pasado

AZUL

CICIA
Nro. 053

DELEGACION REGIONAL DE INTELIGENCIA
AZUL, 15 DE JUNIO DE 1982.-

OBJETO: Elevar cumplimiento S.A.A.150/3

AL SEÑOR DIRECTOR GENERAL DE INTELIGENCIA
COMISARIO GENERAL D. JUAN CARLOS VELAZQUEZ
L A P L A T A .-

Adjunto elevo al Señor Director General, cumplimiento ordenado oportunamente en sigla y número de mención en el epígrafe.-

DO y EA
RODOLFO LUIS LOPEZ
SUB COMISARIO

JUAN DOMINGO VARA
Oficial Inspector

DISTRIBUIDOR:

1 Ej. DGIPBA
1 Ej. ARCHIVO

BLB
C.

Provincia de Bs. As.
6476
16 6
OPS
Secretaría Interv.

Comisión Provincial por la Memoria
Centro de Documentación y Archivo

D.R.I.A.
AZUL, 15-6-82
CICIA Nro.053

ASUNTO: S.A.A. Nro. 150/3.-

En cumplimiento a lo requerido en la Circular de mención, informo al Señor Director lo siguiente:

1º) Con relación a lo informado en el panorama anterior, ha variado notablemente el estado anímico de la población, originada por las actuales circunstancias que rodean al conflicto de nuestro país con Gran Bretaña, suscitando gran expectativa y desconcierto el desconocimiento de las futuras medidas a adoptar por el gobierno argentino.

2º) En lo que respecta a las colectividades extranjeras, continúan en su posición de apoyo moral y material en una total identificación con la Nación Argentina.

3º) La Iglesia evidencia en forma permanente su ferviente deseo de paz, advirtiéndose aumento de los actos litúrgicos y una mayor congregación de la feligresía elevando sus oraciones para una pronta solución en el conflicto del Atlántico Sur.

4º) No se advierten anomalías en la venta de alimentos que traduzcan almacenamientos u acopios de los mismos, como así tampoco especulaciones por parte de los comerciantes, siendo considerados normales los incrementos en los precios.

5º) La actitud general respecto a las expectativas económicas, queda reflejada en que no se han registrado mayores movimientos de fondos por parte de los ahorristas. Responsables al respecto consideran la actividad dentro de lo normal.-

- - - - - - - - - - - - - - - - - -

Centro de Documentación y Archivo Comisión Provincial por la Memoria

Quilmes

Pasado

JUN 15 82 23:32

31148SIPBA ARVOY CON TEXTO:

FSVDELEGACION ICIA QUILMES PARA DCCION GRAL ICIA
TELEPARTE POLITICO NRO 199

CUMPLIMIENTO SAA 150/3-7

LLEVO A CONOCIMIENTO DEL SEÑOR DIRECTOR GENERAL, EN CUMPLIMIENTO DEL REQUERIMIENTO DE MENCION EN EL EPIGRAFE, QUE SE HA LOGRADO OBTENER LA SIGUIENTE INFORMACION:
COMPULSADO EL ANIMO DE LA POBLACION EN GENERAL SE ADVIERTE QUE SE MANTIENE LA MISMA SITUACION QUE FUERA INFORMADA ANOCHE A POCO DE CONOCERSE EXTRA OFICIALMENTE EL DESENLACE EN EL ATLANTICO SUR;
HOY, CONOCIDAS YA LAS ALTERNATIVAS EN FORMA OFICIAL, PERDURA EL SENTIMIENTO DE FRUSTRACION, PASIVA IRRITACION Y DESCREDITO HACIA EL GOBIERNO NACIONAL, QUE YA FUERA INFORMADO PORMENORIZADAMENTE EN LA VISPERA;
LO QUE SI SE HA PODIDO ADVERTIR RECIENTEMENTE ES UNA MAYOR RADICALIZACION DE LAS ACTITUDES DE LA POBLACION: CON ALGUNAS EXTERIORIZACIONES DE MARCADA OPOSICION AL GOBIERNO;
AL RESPECTO BASTE RECORDAR LO INFORMADO POR ESTA DELEGACION REGIONAL EN EL DIA DE LA FECHA A LAS 14 HS. DANDO CUENTA QUE EN ESE MISMO MOMENTO ALREDEDOR DE 300 PERSONAS SE ENCONTRABAN EN PLAZA DE MAYO ABUCHEANDO AL GOBIERNO CON ESTRIBILLOS QUE DECIAN:
''APLAUDAN, APLAUDAN, NO DEJEN DE APLAUDIR, GASLTIERI HIJO DE P... SE TIENE QUE MORIR'';
''QUE SE VAYAN, QUE SE VAYAN...''
''LOS CHICOS MURIERON, LOS JEFES LOS VENDIERON'';
''TRAICION, TRAICION...''
(MAYORES DETALLES EN TELEPARTE POLITICO NRO 197 DE HOY)
O SEA QUE EL CLIMA QUE SE VIVE EN GENERAL ES DE DESAZON Y DESASOSIEGO;
CONFORME YA SE INFORMARA LOS FAMILIARES DE LOS MUERTOS EN COMBATE SE RECOGENM EN SU DOLOR Y QUIEREN CREER QUE SUS SERES QUERIDOS NO HAN PERDIDO SU VIDA EN VANO, Y DEBEN HACER UN GRAN ESFUERZO PARA CREERLO ASI;
LOS FAMILIARES DE QUIENES AUN SE ENCUENTRAN EN MALVINAS SOLO ANSIAN SUS REGRESOS Y MUCHOS SE ENCUENTRAN INDIGNADOS POR EL RIESGO QUE LES HAN HECHO CORRER CON UN RESULTADO INFRUCTUOSO;
EN LOS SECTORES POLITICOS TRADICIONALES , SI BIEN SE DENOTA UN SIGNIFICATIVO SENTIMIENTO DE FRUSTRACION, SE ADVIERTE ASIMISMO UNA GRAN CAUTELA EN SUS APRECIACIONES, EXCEPTO EN LA CORRIENTE INTERNA DE LA UCR LIDERADA POR EL DR. ALFONSIN, LA CUAL EXIGE UNA APERTURA POLITICA INMEDIATA CONSISTENTE EN ELECCIONES;
MERITUANDOSE LO EXPUESTO ES DE ESTIMAR QUE LOS DIRIGENTES POLITICOS DE LOS PARTIDOS TRADICIONALES BUSCARAN LA MEJOR MANERA QUE LES SEA POSIBLE PARA CANALIZAR LA SITUACION EN PROVECHO PROPIO DE SUS INTERESES PARTIDARIOS, TRATANDO QUE EL GOBIERNO NO SE VEA DESBORDADO Y PUEDA CUMPLIR CON SU ITINERARIO HACIA UN PLENO ESTADO DE DERECHO TAL CUAL LO HA PROMETIDO, PERO AL MISAMO TIEMPO HARA NOTAR SU PESO GRAVITACIONAL PARA QUE LAS AUTORIDADES NO SE APARTEN DE ESE ITINERARIO E INCLUSO LO ACELEREN DENTRO DE LAS PAUTAS YA FIJADAS;
MIENTRAS QUE LAS ORGANIZACIONES POLITICAS DE IZQUIERDA EN GENERAL CUYA MAYORIA APOYABA PRINCIPALMENTE LA SOBERANIA ARGENTINA EN MALVINAS A EFECTOS QUE INGLATERRA NO RETRIBUYESE A EE.UU. CON LA CONCESION DE UNA BASE EN LAS ISLAS DEL ATLANTICO SUR, SE ESTIMA QUE SEGURAMENTE INCREMENTARAN SU ACCIONAR EN CONTRA DEL GOBIERNO CON LA FINALIDAD DE ENTORPECER EL PROCESO DE DEMOCRATIZACION, DESCONTANDOSE UNA NOTORIA ACTIVACION DE LAS DISTINTAS OPM EN ESE SENTIDO, LAS CUALES TRATARAN DE CAPITALIZAR EL DESCONTENTO POPULAR Y VOLCARAN SUS ESFUERZOS EN LA CAPTASCION DE MEDIOS HUMANOS, CONSIDERANDOSE QUE TRATARAN DE LOGRAR ACERCAMIENTOS CON FAMILIARES DE MUERTOS EN COMBATES. Y QUE DE DARSE LAS CONDICIONES PROPICIAS TRATARAN DE CONFORMAR ALGUN TIPO DE BDT Y QUE EN ESAS CIRCUNSTANCIAS INTENTARIAN DE INICIAR SUS ACCIONES CONTRA ENTIDADES O PERSONALIDADES INGLESAS COMO ASI MILITARES DE EJERCITO DE ALTA GRADUACION;
TAMBIEN SE CONSIDERA QUE EL GOBIERNO NACIONAL A FIN DE CONTRARESTAR LOS POSIBLES CURSOS DE ACCION ANTES SEÑALADOS ADOPTARA FIRMES ACTITUDES QUE POR SU RIGOR NO PERMITAN DESBORDES, AL TIEMPO QUE INTENSIFICARA UNA CAMPAÑA DE ACCION PSICOLOGICA QUE DEJE BIEN EN CLARO LO SUCEDIDO TANTO A LO QUE HACE A LAS ULTIMAS ALTERNATIVAS DEL CONFLICTO COMO A LOS OBJETIVOS QUE SE PERSIGUIERON Y LOS OBSTACULOS QUE LO S TORNARON IMPOSIBLES, REMARCANDO SEGURAMENTE ESTE ULTIMO ASPECTO Y HACIENDO HINCAPIE QUE SOLO HEMOS PERDIDO UAN BATALLA.
ASI TAMBIEN SE ESTIMA UNA MAYOR INTENSIFICACION A LO QUE HACE ALA INTEGRACION DE NUESTRO PAIS CON LATINOAMERICA Y SENSIBLES MODIFICACIONES EN EL AREA ECONOMICA CONFIRMES SUGERENCIAS EN ESE ASPECTO POR PARTE DE LOS PARTIDOS POLITICOS TRADICIONALES, AL TIEMPO QUE LOS SECTORES DE IZQUIERDA PROPICIARAN UN MAYOR ACERCASMIENTO CON LA URSS CONJUNTAMENTE CON LA RECRIMINACION DE NO HABER SOLICITADO SU APOYO EN EL PRESENTE CONFLICTO.
MEDIOS PROPIOS A.1
DISTRIBUIDOR: DGIPBA 1; DIM 1; A1.
150682
FDO.SUBCRIO.HECTOR HORACIO BASSINO JEFE DELEG.ICIA.QUILMES.
ES TODO, COMO ME RECIBIO? ~~~~~~~~~~OK CONFORME DISCO RESICBIO OK AD FERNANDEZ EN ESTA BS.NS.

YA PASARON TODO LO QUE TENIAN OK AD YESOK GRASIAS BS NOCHES

Centro de Documentación y Archivo Comisión Provincial por la Memoria

PROVINCIA DE BUENOS AIRES
MINISTERIO DE GOBIERNO
P O L I C I A

MORÓN

MEMORANDUM

PARA CONOCIMIENTO DEL SR
DIRECTOR GRAL DE ICIA
LA PLATA

PASADO

PRODUCIDO POR JEFE DELEGACION
UNIDAD REGIONAL Nº 1. Morón.
Morón Junio 15 de 1982.

NOTA Nº 46 /

ASUNTO: Elevar cumplimiento.-

Adjunto a la presente elevo a Ud, cumplimiento relacionado S.AA 150/3/7, referente a los últimos acontecimiento sucedidos en el Atlántico Sur.-

DGIPBA
U. R. 1
MORON
j.c.p
osi

OSVALDO RAMON BRAVO
COMISARIO

6480
16 6 PL
103c

15-06-82

ASUNTO: Informar panorama jurisdicción, relacionada al desenlace producido en el Atlántico Sur.(SAA-150/3-7.)

Dando cumplimiento a lo ordenado por la superioridad y habiendo realizado las averiguaciones de rigor se pudo establecer lo siguiente:

1.) Con relación a la opinión pública se puede decir que en la fecha la ciudadania muestra un rostro deprimido, tratando de vislumbrar el futuro próximo y lo concerniente a la soberanía nacional no solamente con respecto al archipielago de las Malvinas sino también con la finalización del litigio con Chile.- Otras de las incertidumbres es el aspecto político y económico, planteándose algunos interrogantes tales como:"Futuro inmediato del gobierno nacional"; "Replantéo de la política económica",etc.-

En cuanto a las operaciones militares realizadas en Malvinas la mayoría de la población manifiestan orgullo por la destreza de los pilotos de la fuerza Aerea Argentina y de la Armada y de los grupos de infanteria de Marina, formulándose interrogantes por los desplazamientos de fuerzas terrestres.-

2.) Las colectividades extranjeras en ésta jurisdicción no realizaron manifestaciones de acuerdo a los últimos acontecimientos

3.) En el orden religioso, la cúpula superior del Obispado de Morón, siente que el seco de actividades bélicas en el Atlántico Sur, es el comienzo de la anciada Paz, y que es una prueba que Dios le impone al Pueblo Argentino, para que manifieste su fé.-

Mientras que la inferioridad religiosa manifiesta que los último acontecimientos ocurridos se deben encarar con mucha mas fé religiosa y unión, para soportar el sufrimiento de los caidos en defensa de nuestra soberania, en defensa de la libertad de los pueblos, encontrandose siempre bajo la protección de Dios

5.) Con relación a movimiento de fondos u otra actividad bancaria, no se han observado actividades importantes, prosiguiendose con una expectativa económica.-

PROBABLE EVOLUCION:

De lo expresado anteriormente, se puede inferir que debido al desconcierto de la opinión pública, por las recientes noticias de desenlaces sucedidos en el Atlántico sur, no se observan momentáneamente actitudes que pudiesen producir tumultos, manifestaciones,u aglomeraciones que perturben el órden, aunque no se descarta estas alternativas, si se mantienen espectativas por decisiones en el aspecto interno, tanto en el plano político como económico para que así se logre una reorganización que en corto plazo pueda traducirse en una nueva evaluación del problema Austral que lleve a la integración total de la soberanía territorial.-

Centro de Documentación y Archivo Comisión Provincial por la Memoria

PASADO JUNIN

DE DELEG ICIA JUNIN DIRJ A NRO 150. FECHA: 16/6/82 12,0

PARA SEÑOR JIRECTOR GENERAL INTELIGENCIA LA PLATA

TEXTO: CUMPLIMIOENTO SAA NRO. 150/3-7.

1) EL FACTOR ANIMICO DE LA POBLACION ES DE PESADUMBRE E INDIGNACION EN FAMILIARES DE SOLDADOS, SUB OFLS. Y OFICIALES SE NOTA UNA LIBERACION ~~ON~~ DE LA TENMSION QUE HASTA ESTE MOMENTO LOS EMBARGABA, DEBIDO AL W PELIGRO DE SUS VIDAS.-

2) NO SE HAN REGISTRADO NINGUN TIPO DE EXPRESIONES POPR PARTE DE LAS COLECTIVIDADES EXTRANJERAS HASTA EL PRERSENTE.-

3) EN ESTE ORDEN, EN LAS MISAS SE PIDE QUE DEBEMOS AMAR ATODOS POR IGUAL Y EN EL CASO NUESTRO Y LOS INGLESES DEBEMOS HACERLO DE LA MISMA MANERA, PUES ELOS TAMBIEN SON HIJOS DE DIOS, ES DECIR SE RUEGA POR LA PAZ.-

5) LA ACTITUD GENERAL ACERCA DE LAS EXPECTATIVAS ECONOMICAS ES NORMAL, EN RAZON DE TRATARSE DE PEQUEÑOS AHORRISTAS OBSERVANDO QUE LOS MOVIMIENTOS QUE REASLIZAN NO ALTERAN LAS OPERACIONES, E IDENTICA ACTITUD SE NOTA EN LOS COLOCADORES A PLAZO FIJO.-

APRECIACION: SE CONSIDERA QUE POR LO RECIENTE DE LOS HECHOS Y A MEDIDA QUE TRANSCURREN LASHORAS, LA POBLACION EN TODOS SUS NIVELES CVA TOMANDO CONCIENCIA DE LASITUACION Y ES COMENTARIO GENERALIZADO CON PESADUMBRE E INDIGNACION LAS PERDIDAS DE VIDAS QUE HA COSTADO. UY OTRAAPRECIACION QUE SE RESCATA ES LA INCERTIDUMBRE QUE A NIVEL ECONOMICO ESTA SITACION PODRIA ACARREAR.
LA POBLACION SE MANTIENE EXPECTANTE Y TODA DERIVACION O ACTITUD ESTARIA CONDICIONADA A LA RESOLUCION QUE AHORA EN MAS ADOPTARAN LAS AUTORIDADES EN EL ORDEN NACIONAL.
EN LA FAZ POLITICA, A'UN NO EXISTEN MANIFESTACIONES DE SUPERFICIE, NO DESCARTANDOSE QUE QUIENES EXPRESARON SU PENSAMIEMTO SOBRE EL CASO AHORA TAMBIEN LO HAFGAN, SIEMPRE EN SU TONICA PARTIDARIA, CON LA POSIBILIDAD DE DURAS CRITICAS HACIA EL GOBIERNO NACIONAL.-

FDO: FRANCISCO SILVIO MANZANARES - SUB-CRIO. DELEG. INTERLIGENMCIA JUNIN

TTTIO SANCHEZ A LAS 12,15 16-6-82
REC GALLO

OK QSL GALLO ES TODO NO SE SI VOS TENES ALGO PSARA ACA AD
NEGATIVO ESTABAMOS ESPERANMDO ESTO MUCHAS GRS Y HGLITOOO
OK QSL HLHLHLHLTO

PASADO LANUS DCL

M E M O R A N D U M

Nº 657/

Para conocimiento del Señor
Director General Inteligencia
LA PLATA

Producido por el Señor Jefe
Delegación Inteligencia
LANUS, 16 de Junio de 1982.-

666

ASUNTO: Elevar cumplimiento
S.A.A. 150/3-7.-

Adjunto a la presente elevo a consideración del Señor Director General, informe realcionado con el desenlace de la situación en el Atlántico Sur.-

Policía de la Provincia de Bs. As.
D.G.I.P. B.A. 6491
Orden
Mes 6 AÑO 82
Fecha Recepción
Empleado Inteligencia

DGIPBA
DELEG.
LANUS

mht

slº

POLICIA DE LA PCIA DE BS AS
U. R. II LANUS
INTELIGENCIA

HORACIO TIUTIUNNYK
OFL. PRINCIPAL
. JEFE ICIA LANUS

Junio 16 de 1982

ASUNTO: Cumplimentar S.A.A. 150/3-7

- -

Dando cumplimiento a la circular de mención en el epígrafe, llevo a conocimiento del señor Director General de Inteligencia, que practicadas averiguaciones por parte de personal de reunión de ésta delegación, con relación al desenlace acaecido en el Atlántico Sur; se ha podido mediante ellas evaluar el siguiente informe:

1).- Con relación al factor anímico de la población, éste se halla deprimido a raiz de los acontecimientos que son de público conocimiento, no obstante prevalecer un hondo sentimiento patriótico. En General el común de la gente no alcanza a comprender como desde el punto de visto estratégico-militar, no se tomaron las medidas necesarias para evitar la toma de las Islas Malvinas por parte de las fuerzas / británicas, como así tampoco porque motivo no se recurrió al T.I.A.R., a la ayuda de Cuba, o Unión Soviética, si en el nivel diplomático la situación, ya estaba aclarada, máxime peligrando la soberanía de la Patria sobre el archipiélago. En el consenso de la mayoría, se opina que tanto el Gobierno como la cúpula militar tenian la obligación de hallarse preparados al máximo, antes de haber afrontado un riezgo como el emprendido, donde no solamente estuvo en juego la vida y salud de los que combatieron en el frente de batalla, sino tambien el sentimiento del pueblo, su economía y los símbolos patrios, que ya se consideran mansillados por el enemigo y sus satélites; ante la interpretación de una falta de valor o conocimiento de lo que es una guerra, no tanto en lo que hace a la figura del señor Presidente de la Nación y Comandante en Jefe de las Fuerzas Armadas, sino de los que asesoraron a los mandos militares en general ya los responsables directos de las operacio-

////

///nes en el Sur, existiendo encontrados razonamientos al respecto.-

2).-En cuanto a las distintas colectividades extranjeras, residentes en el ámbito jurisdiccional, si bien la escases en el tiempo para el cumplimiento del presente no ha permitido ahondar sus pareceres, se aprecia cierta tristeza y estupor por el giro de los acontecimientos, dado que principalmente en me-/ dios latinos y eslavos se interpretaba que a la larga el trinnfo de las armas estaría del lado Argentino, no solo por el potencial bélico que aparentaba poseer y su negativa a recibir ayuda exterior, sino por el coraje que en la emergencia, demostraba todo el pueblo, el cual se transmitía a los mandos militares y por ende a sus subordinados.

3).- En lo que hace al accionar en las igle -/ sias y parroquias, no se observa en superficie, actividades por parte de eclesiásticos ni la emisión de opiniones que se relacionen con la marcha militar del conflicto. Solo se siente satisfacción porque el cese del fuego evitará mayores derramamientos de sangre, no obstante se interpreta, que no se trataría de una paz honrosa para la Nación, tal como recientemente habría dejado entre veer el Santo Padre.-

5).- La actividad bancaria, financiera de las entidades oficiales y privadas que operan en el área jurisdiccional, no se ha visto alterada mayormente, observándose simplemente cierta tendencia al alza de las tasas de interes y a un aumento en el precio del dolar Estadounidense en el denominado "Mercado Negro".-

APRECIACION y PROBABLE EVOLUCION:

En general se ha podido observar en el nivel de la población, la angustia lógica en casos como el que nos ocupa y objetivamente debe decirse que una gran mayoría, ha tomado la noticia de la capitulación o rendición, como un hecho de traición o entrega de la Soberanía y una total carencia de capacidad

///

///militar que no parecía tal al principio del conflicto.

Se colige que el malestar, se va a acrecentar a medida que se conozcan los alcances de la "capitulación" - y las pérdidas materiales y humanas (muertos, heridos y mutilados), así como la secuela psíquica que dejará en los combatientes y familiares todo lo vivido y el sacrificio hecho -/ sin poder alcanzar los objetivos deseados y lo que quizás - sea aún peor, el estado de ánimo y de vergüenza ante el mundo en que se ha sumido la población en general, no descartándose la posibilidad que el golpe de gracia provenga en forma inmediata del lado chileno.

Centro de Documentación y Archivo Comisión Provincial por la Memoria

PASADO PEHUAJO

ICIA PEHUAJO 85/1359 30PL 12,00HS 16-6-82
DIRECTOR GRAL ICIA LA PLATA.-

URGENTE RECOMENDADO:

OFL 574, RELACIONADO S/ 150/3- 7.-
1)- LA POBLACION REFLEJA TRISTEZA, PERO ES CONCIENTE QUE SE LUCHO CON HONOR E HIDALGUIA POR LA DIGNIDAD DE LA NACION.-
2) LAS COLECTIVIDADES HASTA EL MOMENTO NO PRESENTAN NINGUN TIPO DE MANIFESTACIONES.-
3)- SE IMPLORA A DIOS POR UNA PAZ JUSTA Y VERDADERA.-
5)- HASTA LA FECHA OPERAN CON NORMALIDAD.-

FDO: MIGUEL OMAR CERDA
OFL PPAL.-

TTIO DEMICHELIS A LAS 13,00 HORAS EN LA FECHA 16-6-82 REC:CFME
31148SIPBA AR CBA

B. BLANCA PASADO DCT

INTELIGENCIA B.BLANCA 15++ 1452 100 17.00 16.-6.82

DIRECTOR GENERAL INTELIGENCIA LA PLATA
DIRECTOR INTELIGENCIA INTERIOR SUR TANDIL

REF. 890 CUMPLIMENTADO S.A.A 150/3-7 INFORMO:
1) HASTA MOMENTO CONOCIDA OFICIALMENTE SITUACION ACTUAL ATLANTICO SUR POBLACION MATIENESE ESPECTANTE,REINANDO ABSOLUTA CALMA DE DIALOGOS RECOGIDOS EN COMERCIOS Y VIA PUBLICXA NOTOSE DISCONFORMIDAD POBLACION GENERAL,ORIGINADA POR PERDIDA DE VIDAS EN VUELO Y NO O++HABER RETENIDO POSICION HASTA FINAL.MENOR PORCENTAJE COORDINA CON POSICIONES TOMADAS.-
2) NO DETECTOSE EXPRESIONES COLECTIVIDADES EXTRANJERAS SOBRE PANORAMA ACTUAL NO OBSTANTE CONTINUAN APOYANDO ECONOMICAMENTE AL FONDO PATRIOTICO.-
3 Y 5 CONTINUA IDEM INFORMNADO VISPERA POR DPTO. ''D'' NRO.20
APRECIACION:DISCONFORMIDAD OBSERVADA SURGE NOTABLEMENTE POR DESCONOCIMIENTO DESPLIEGUE TECNOLOGICO ZONA DE COMBATE,YA QUE SOSTIENEN PODRIA HABERSE MANTENIDO POSICIONES CON REFUERZO DE COMBATIENTES Y APOYO EXTRANJERO
PROBABLE EVOLUCION: A MEDIDA POBLACION ADQUIERA CONOCIMIENTO REAL INCREMENTARIASE PORCENTAJE OPINION FAVORABLE.-SUGIR NOVEDAD AMPLIARE.-

FDO HECTOR MANUEL NUÑEZ
COMISARI

Jefatura de la Provincia de Bs. As.
D. I. P. B. A. 743
Nº de Orden .....
ENTRADA: Día 16 Mes 6 Año 82
SALIDA: Día.....Mes..... Año 1982
Hora Recepción .....
Suboficial Interv.

TTIO PELLEGRINO RCBIO 16.6.82

PASADO

M E M O R A N D O

B. Blanca

Dpto."D" Nº 80

Al Señor
Director General Inteligencia
L A P L A T A

Adjunto elevo a consideración del señor Director, informacion producida por este Organismo.-

BAHIA BLANCA, (DGIPBA), 15 de Junio de 1982.-

POLICIA DE LA PROVINCIA DE BUENOS AIRES
DEL REGISTRO
D.G.I.P.B.A.
B. BLANCA

HECTOR MANUEL NUÑEZ
COMISARIO

Policía de la Provincia de Bs. As.

Nº de O. 5479
EN 16 6
S.
H.
Destinado Interv. .....

CUMPLIMIENTO CIRCULAR S.A.A. 150/3.-

- - - -Dando cumplimiento a lo ordenado mediante memorando de - figuración en el epígrafe, llevo a conocimiento del señor Director lo siguiente:

-1.- Como consecuencia de las acciones bélicas, que se venían - desarrollando en el sur de nuestro país, y ante las últi-/ mas informaciones la población en general busca argumentos justificatorios y explicaciones de lo sucedido; encontrándose anímicamente con el presentimiento de una posible derrota, aunque no lo manifiesten públicamente. Vive un período de transición lógico que está dado por el cese de fuego, manteniéndose a la espectativa y tomando esta transición como el primer paso hacia la paz.-

-2.- En este período, las colectividades extranjeras, no han manifestado su espíritu.-

-3.- La visita del Sumo Pontífice tuvo amplia repercusión en -/ nuestro medio, quien exortó e indujo a los religiosos y población en general a una paz honorable y justa. Por otra - parte continúan realizándose los oficios religiosos en la Iglesia Catedral Nuestra Señora de la Merced y en parro-// quias y capillas de toda la jurisdicción, que consiste en - el rezo del Santo Rosario.-

-4.- El periodísmo local y de la jurisdicción se mantiene en informar a la población sobre la veracidad de los hechos concernientes y desarrollados en la zona austral.-

-5.- Hasta el momento no se ha tomado conocimiento con relación a los comentarios desfavorables ante las bajas producidas en nuestras Fuerzas Armadas, lo que se manifiesta es una - lógica angustia.-

-6.- Hasta el momento, no se ha detectado acaparamiento del rubro alimentos, por parte de los expendedores y/o consumidores. Se ha notado que los productos de la "canasta familiar" han sufrido un leve aumento lógico, sin especulación. Con relación a la carne, se ha notado un aumento mayor que en los demás artículos de primera necesidad.

-7.- En el ámbito financiero, cabe destacar que las actividades se mantienen con el ritmo normal, no detectándose retiros masivos de dinero y/o depósitos.-

- - - -BAHIA BLANCA, 15 de JUNIO de 1.982.-
- - - -VALOR DE LA INFORMACION: A-1.-
- - - -DISTRIBUIDOR: 1) DGIPBA
1) DIIS
1) ARCHIVO
Total: 3) Ejemplares

cpm Centro de Documentación y Archivo Comisión Provincial por la Memoria

PASADO LA MATANZA

Delegación Icia. La Matanza, Transmite Rode:

150 /3

1) desenlace se mantiene circunstancias enunciadas oportunamente, por SAA 150, remitido 14 cte.

2) Se anticipaba que población ante difusión noticia sofisticado armamento y potenciabilidad operativa de fuerzas enemigas, preveían nuevas derrotas tropas argentinas.

Probable evolución:

Y debido al mensaje del señor Presidente, de la víspera, fuentes consultadas estiman que el frente interno se produciría apertura política que llevaría a apertura sindical. Frente externo (internacional) se considera a los mismos en los medios consultados políticos, gremiales, etc. que las deliberaciones deberán llevarse a cabo en los fueros universales que le competen (ONU-OEA).

Se ampliará memorando.-

Recibió: Benitez- DCI 16/6/82.-

cpm Centro de Documentación y Archivo Comisión Provincial por la Memoria

Mercedes

PROVINCIA DE BUENOS AIRES
POLICIA

MEMORANDO 535.-

Para conocimiento del Sr DTOR GRAL ICIA LA-PLATA.-

Producido por: JEFE DELEGACION INTELIGENCIA MERCEDES. 15/6/1982.-

---

ASUNTO: Cump. S.A.A. 150/3.-

Dando cumplimiento a la circular del epígrafe, elevo a consideración del Señor/-Director, informe relacionado al conflicto existente hasta la fecha por las Islas Malvinas.-

D. G. I. P. B. A.
mjt
mod
MERCEDES

POLICIA DE LA PCIA. DE BS. AS.
DELEGACION INTELIGENCIA MERCEDES

DO y EA

ROBERTO E. SLOCKER
Comisario

Distribuidor.-

1) DOTR GRAL ICIA LA PLATA.-
2) DTOR ICIA NORTE CHIVILCOY.-
3) ARCHIVO.-

Rubén J. Tessore
Subcomisario

Policía de la Provincia de Bs. As.
D. I. P. B. A.
Nº de Orden 6987
ENTRADA 16 6 Año 82
SALIDA: Año
Hora Recepción 1500
Trasladado Interv.

ASUNTO: INFORMAR CUMPLIMIENTO ORDENADO EN S.A.A. 150/3.-

En cumplimiento a lo ordenado oportunamente por esa Dirección General, atinente al conflicto existente hasta la fecha, por las ISLAS MALVINAS; efectuado un chequeo general en las localidades que compoen el égido jurisdiccional, se obtuvo el siguiente resultado:

- 1)- A raíz de las últimas noticias recepcionadas del archipielago, irradiadas en los medios televisivos, radiales y periódicos, donde las partes en litigio habrían acordado un alto el fuego, decisión asumida por los Comandantes de las fuerzas en combate General Mario Benjamin Menendez y Jeremy Moore, el fáctor animico poblacional, tomó un cariz dramático, remarcado todo ello, debido a que las noticias recibidas, señalaban que los últimos enfrentamientos en la Capital de Las Islas-Puerto Argentino, se habrían producido grandes bajas, aunado esta acción a la escasa difusión de noticias claras y concisas, ya que evidentemente y a pesar de los comunicados difundidos por la Junta Militar, no especifican cantidades y resultados inmediatos, entendible para muchos habitantes pero nó a otros por sus níveles sociales.

Un factor, digno de tener en cuenta, detectado en la población, por comentarios que se escuchan a diario, lo es aquella información dada por estaciones de radio extranjeras, como por ejemplo, de la República Oriental del Uruguay-Radio Colonia, Radio-Carbe, Radio El Espectador de Montevideo, cuyas emisiones penetran al oido del escucha, que sale perfecta, y que por rara paradoja pero cierta, en muchas oportunidades, irradian informaciones que llegan con antelación a los comunicados emitidos por la Junta Militar, y que si bien no difieren mucho, crea un poco de desconcierto, máxime, cuando la mayoría de lo dicho por las radios extranjeras se ratifican. No hay que olvidarse, que los Comunicados del Gobierno, son dados en forma si bien concisos, muy sintéticos, y muy-por el contrario, las radios uruguayas, lo efectivizan con lujos de detalles que a veces traen a colación de que exista algún trasfondo especulativo para los oyentes. Es de conocimiento, por hechos anteriores, que la difusión de noticias irradiadas como en el caso-de Radio Colonia, sus responsables, ponen de manifiesto, un juego sensacionalista para atraer audiencia, y en el caso de nuestro país, en gran parte lo han conseguido desde hace muchos años.

- 2)-Todavía persiste en las colectividades de origen extranjero, el apoyo a la causa defendida por nuestro país, y a raíz del cariz de los últimos acontecimientos, se encuentran a la-espectativa, hallándose en la creencia, que en los días venideros, y aclarado el panorama, dichas colectividades asumiran nuevos roles, que a no dudarlo lo será en beneficio del país.-

- 3)-En la faz religiosa, es dable hacer constar, en el ámbito jurisdiccional, la designación como Obispo de la Ciudad de-Mercedes de Monseñor Emilio Ogñenovich, en reemplazo del fallecido Monseñor Luis Tomé. El nuevo Obispo, fué quien efectuara en la Ciudad de Luján, el mensaje primario del Sumo Pontífice Juan Pablo II-a la citada Ciudad. Allí entre otras palabras, y en presencia del-/

//////-

Centro de Documentación y Archivo Comisión Provincial por la Memoria

...../////////Papa se tocó el tema del conflicto de Las Malvinas,- invocándose el cese del fuego y la paz entre ambas naciones en litigio como asimismo en todo el mundo.Otro índice de comentario en el presente punto, resulta ser el texto del mensaje del Presidente de la Nación Tte.Gral.Leopoldo Fortunato Galtieri a Su Santidad, en su nota entregada al Vaticano con fecha 14 del actual,donde se hacía resaltar que Argentina "estaba dispuesta a aceptar el inmediato cese del fuego, seguido de un pronto y mutuo retiro de las fuerzas" y tambien agregaba en la nota que el "Gobierno Argentino acoge con respeto, gratitud y aprobación el anhelo puesto de manifiesto por el Jefe de la Iglesia y declara, coincidiendo con él, su franca disposición para buscar y considerar toda inciativa que pueda ser satisfactoria y definitiva del conflicto suscitado".-

Se observó en forma clara, que la multitud reunida en la Ciudad de LUJAN, durante el día jueves 10 y viernes 11, a la espera del Sumo Pontífice, tenía el pensamiento puesto en la magna gesta, pero sin descartar la posibilidad de que el Papa, con su llegada al país, intercediera entre ambas naciones para restablecer la paz y ello se visualizó con sus pancartas extendidas en casi todo el trayecto de la Avenida Nuestra señora de Luján, hasta el mismo frente de la Basílica, leyendose en los mismos, sus deseos de paz con dignidad.

- 4)-Por el momento, no se ha establecido, que la población del ámbito jurisdiccional haya efectuado acopios de alimentos u otros elementos.Todo y a partir de la fecha,existe espectativa, ya que los nuevos acontecimientos sucedidos en Las Islas Malvinas, cambió en forma radical todo lo preanunciado anteriormente, y el devenir de los días venideros, podría alterarse la presente información.

- 5)-Si bien por el momento no ha cambiado, es decir, sin variantes dignos de hacer constar, todo queda supeditado a las medidas que en un futuro cercano asuma el actual Gobierno Nacional, en virtud a las últimas noticias provenientes de las Islas Malvinas y versiones propaladas por diversos medios de difusión, lo que trae aparejado que por el momento no existan incidencias para desarrollar en el punto que se cita.-De las novedades a surgir, se comunicará de inmediato.- - - -

ESTRICTAMENTE SECRETO
Y CONFIDENCIAL
MEMORANDO

LA PLATA

Para información del señor: DIRECTOR GENERAL DE INTELIGENCIA
Su despacho

Producido por: JEFE DE LA DELEGACION DE ICIA. LA PLATA
La Plata, junio 16 de 1982

Cite "S.194"

ASUNTO: SAA 150/3.-

Adjunto elevo a Vd., información producida por esta Delegación.-

D.G.I.P.S.A.
DEL. LA PLATA
SECRETARIA

F. A.

osi

FELIX LAZARO PEREYRA
Cumplerio
Jefe Deleg. Icia. LA PLATA

ESTRICTAMENTE SECRETO
Y CONFIDENCIAL

ASUNTO:SAA 150/3.

Dando cumplimiento a lo ordenado en requerimiento del epígrafe,con relación a los puntos mencionados en el mismo se establece que:

1)FACTOR ANIMICO DE LA POBLACION:en lo que - respecta a aquellos hogares que tienen familiares en las Fuerzas -/ Armadas,en las Islas Argentinas del Atlántico Sur,van a la medida - adoptada por el Gobierno,como correcta y como única salida,para evitar mayor derramamiento de sangre,ante la superioridad numérica y - de medios técnicos del enemigo,y en lo relacionado a los hogares -/ que han sufrido la pérdida de seres queridos,resignación y dolor.-½ El estado anímico en general de la población,que se ha auscultado - en distintos medios,es de desaprobación por la actitud llevada a cabo y posterior desenlace del conflicto,sin llegar a ser derrotista, situación que se encuentra fluctuante,ante las posibles medidas que pudiere adoptar el Gobierno Nacional,en lo sucesivo.-

2)Hasta el momento no se ha detectado ni enpos ni en contra expresiones de colectividades extranjeras.-

3)En el órden religioso no se han producido- manifestaciones dignas de destacar;pero dentro de este órden se ve- con beneplácito el fin del conflicto armado.-

5)En cuanto a las expectativas económicas -/ se ha podido detectar que un gran número de ahorristas ha retirado- su capital invertido de los distintos entes financieros,debido a la situación que atraviesa el país y a las bajas tasas de interés.-

APRECIACION Y PROBABLE EVOLUCION:

FACTOR GREMIAL:teniendo en cuenta - la situación dada,se prevee que a nivel gremial,si bien no se han - detectado hasta el momento actividades ni a favor ni en contra del- Gobierno Nacional,se espera una mayor actividad combativa,manteniéndose expectante en espera de lo que resuelvan los dirijentes a nivel nacional;especialmente aquellos gremios mas radicalizados y que no - apoyan al proceso de Reorganización Nacional.-

/////////////

cpm Centro de Documentación y Archivo Comisión Provincial por la Memoria

ESTRICTAMENTE SECRETO
CONFIDENCIAL

////////////////////////FACTOR POLITICO:En esta ciudad no se han detectado movimientos significativos ni a favor ni en contra del Gobierno ,pero se presume que en las próximas horas puedan producirse novedades a este respecto,teniendo en cuenta lo que pueda resolverse a nivel nacional,no descartándose actividades de repudio al Gobierno Nacional por los sectores de izquierda.-

FACTOR ESTUDIANTIL:No se han notado movimien-/ tos de significación,pero no se descarta que ello ocurra en las -/ próximas horas,por parte de la izquierda estudiantil y Política O-/ brera,que son los elementos más radicalizados y combativos contra - el Gobierno Nacional.Se tiene conocimiento que un auto titulado -/ movimiento estudiantil "Estudiantes Latinoamericanos de Medicina" - tiene previsto para el 19 del corriente mes,a las 11.30 horas,en - Plaza San Martín de esta ciudad una concentración,para homenajear - a los caídos en las Islas Malvinas e Islas del Atlántico Sur;si -// bien es cierto que no se han podido hasta el momento detectar el - origen ideológico de esta concentración,se presume que es de iz-// quierda y que habrá actos contrarios a la conducción gubernamental- y por ende pueden originarse disturbios callejeros.Se adjunta invitación hallada en la fecha a las 09.00 horas en la Facultad de Me-/ dicina de esta ciudad.-

FACTOR ECONOMICO: Se presume el alza de los - precios y artículos de primera necesidad,como está ocurriendo con- la carne que es de un 13%;no se ha detectado por el momento escacés de mercaderías,no obstante se continúa trabajando para determinar - las próximas derivaciones que pueda tener este factor.-

FACTOR SOCIAL:Luego de las medidas adoptadas - por el Gobierno Nacional,el sentir de los ciudadanos de esta juris- dicción,ha sido en principio de estupor y de silencio,observándose- y escuchando comentarios callejeros,que ha sido un sacrificio de jó venes argentinos muy dificil de superar en muchos hogares,que sume al país en un estado de duelo;no se preveen hasta el momento medidas - de fuerza ni a favor ni en contra del Gobierno.-

D.G.I.P.B.A.,Deleg.La Plata,Junio 16 de 1982.-

V.B.2.

P.M.

cpm Centro de Documentación y Archivo Comisión Provincial por la Memoria

REHUSADO

INTELIGENCIA LA PLATA.- 87/1386 80PL 16,50HS 16-6-82

DIRECTOR GENERAL ICIA LA PLATA.-

TELEX URGENTE RECOMENDADO:

OFL 575: RELACIONADO S.A.A. 150/3-7, AMPLIANDO TELEX ANTERIOR NRO 574 APRECIACION : LA POBLACION SE ENCUENTRA DESCONFORME ANTE MEDIDA ADOPTADA POR GOBIERNO MILITAR, PERO SE ESTIMA QUE SIDO NECESARIO LLEGAR A ESTE FIN PARA EVITAR MAYORES PERDIDAD HUMANAS DEBIDO AL NRO SUPEIOR DE EFECTIVOS Y AL SOFISTICADO ARMAMENTO BELICO QUE ECOTABA LAS FUERZAS ENE/ MIGAS.- PROBABLE EVOLUCION LA POBLACION POR CARECER DE INFORMA/ CION ESTA IMPASIENTE EN LAS LLEGADFAS DE SUS HIJOS QUE HAN SIDO DESTINADOS A TAL CONFLICTO Y PODER OBTENER MAYOR INFORMACION DE LO SUCEDIDO EN EL ATLANTICO SUR.-

FDO: MIGUEL O. CERDA
OFL PPAL
D/O Y E/A.-

JUAN CARLOS LARSEN
CABO 1RO A CARGO.-

TTIO DEMICHELIS B A LAS 17,22 FECHA 16-6-82 REC CFME
31148SIPBA AR

KREC CFE EN DGIPQNA

PPPMGHAR

Social

CHASCOMUS

D c I

M E M O R A N D O Nº 101.-

CHASCOMUS, Sec., Reg., D.G.I.P.B.A.
16 de Junio de 1982.-

OBJETO: Elevar SAA 150 2 y 3 .-

AL SEÑOR DIRECTOR GENERAL INTELIGENCIA.-
L A P L A T A .-

Adjunto elevo al Sr. Director Gral., cum-///
plimiento de figuración en el epígrafe producido por esta Sección Regio
nal.-

v.d.
c.

Policía de la Provincia de Bs. As.
D. I. P. B. A.
Nº de Orden 6518
ENTRADA: Día 17 Mes 6 Año 82
SALIDA: Día.... Mes.... Año....
Hora Recepción 13:20
Empleado Interv.

JUAN JOSE LUQUES
Comisario
Delegado DGIPBA

- - - - - - - - -

1) Una profunda desazón embargo a todos los Argentinos a lo largo de la jornada del día 15 de Junio a medida que se tomaba con-// ciencia de la derrota militar sufrida por las armas de la Patria en las / Islas Malvinas, contribuyendo a este sentimiento el carecimiento de una comunicación por parte del Gobierno que disipara las distintas versiones que corrían en el país captadas a través de las emisoras radiales del /// Uruguay donde se señalaba insistentemente sobre la rendición de los sol-/ dados Argentinos.-

Una vez escuchado el comunicado oficial trasmitido por la red de Radio y Televisión con la palabra del Presidente Gral. Galtieri, // donde señaló los últimos acontecimientos que habrían determinado un al-// to en el fuego, sin llegar a precisar detalles; lo que produzcó en la población varios interrogantes sobre lo realmente ocurrido.-

Sobre una evolución o apreciación de lo que ocurriraen el futuro ante el descenlace de los hechos en el Atlántico Sur es impo-// sible mencioanar el camino a seguir por la población en virtud del poco tiempo transcurrido y estando a la espera de decisiones por parte del Gobierno Nacional al respecto.-

- -

2) Colectividades Extranjeras: En lo que respecta a la mismas, no se han expedido exteriorizaciones ni comunicados dando a conocer su posición.-

- -

3)Religioso y sus Agrupaciones:No se han producido nove-/// dades en el transcurso de la semana; y de ocurrir alguna variante podría ser el fin de semana principalmente el día Domingo cuando se vuelcan los fieles a las Iglesias; y también se puede pensar que algunas agrupaciones realizaran misas por los soldados caidos en la lucha por la reintegra-/// ción de las Malvinas a la Soberanía nacional.-

- -

5) Depositos Bancarios: Consultados diversas entidades Bancarias de la jurisdicción se ha podido establecer una pequeña merma de // colocación de dinero a plazo fijo; no siendo esta variante en forma alarmante, siendo considerada normal en las Instituciones Bancarias.-

- -

- - - - - - -

cpm Centro de Documentación y Archivo Comisión Provincial por la Memoria

SAN MARTIN

SAN MARTIN - Ofl. VIDELA

1) [redacted]

La pobl. se mantiene con sorpresa ante los resultados y se puede interpretar que existe un cierto grado de . La gente quiere más ecplicaciones sobre el resultado o que pudo haber pasado en realidad.

2) Negativo.

3) Iglesia hasta el momento ha guardado silencio.

4) Con normalidad.

1) Caudo infignación la circunstancia suscitada en la vispera cuando ante la convocatoria a Plasa de Mayo los concurrentes fueron dispersados en forma violenta.

cpm Centro de Documentación y Archivo Comisión Provincial por la Memoria

1. Malvinas

CAMPAÑA LATINOAMERICANA PRO ISLAS MALVINAS

REPUBLICA ARGENTINA

ESTA CAMPAÑA, (por el método también llamada "cadena"), se ha puesto en marcha en todo Latinoamérica, para castigar a los países que han agredido económica o militarmente a la República Argentina.

PAISES AGRESORES ECONOMICAMENTE: ALEMANIA, FRANCIA, HOLANDA, BELGICA, GRAN BRETAÑA, EE UU.

PAISES MILITARMENTE AGRESORES: EE UU y GRAN BRETAÑA.

OBJETIVO DE LA CADENA: Producir un boicot económico a las empresas del gobierno, mixtas, o de intereses estatales, pertenecientes a los nombrados países.

MODO DE ACTUAR: Ejemplos.

1) La empresa SHELL, es de origen HOLANDO-INGLES; lo que implica que todo aquel que cargue nafta, compre aceite, etc, de ésta marca, le está dando al Gobierno Inglés dinero para que compren más misiles, balas, aviones, barcos, contrate Mercenarios, etc, y MATEN A NUESTROS SOLDADOS.

   CARGANDO NAFTA, ETC, EN LAS EMPRESAS YPF, usted está aportando capital para matar MERCENARIOS INGLESES.

2) No comprar ropa de origen inglés, norteamericano, etc.

   COMPRE ROPA NACIONAL.

3) No tome bebidas alcohólicas de aquellos países.

   COMPRE NACIONAL

4) Etc, Etc, Etc.

METODO DE LA CADENA: Hermano, lo único que hay que realizar es lo siguiente:

a - Cumplir con la campaña.

b - Sacar 20 fotocopias y mandarlas a tus amigos, fuera o dentro del país. Repartirlas en la calle, micro, colegio, trabajo, facultad, etc.

c - En la lista de empresas, anotar a máquina, las empresas que con certeza sepas su origen AGRESOR, y merezcan estar incluídas.

LISTA DE EMPRESAS

EMPRESA	ORIGEN
PEUGEOT	FRANCIA
SHELL	INGLES - HOLANDES
FORD	EE UU
BANCOS	DE PAISES AGRESORES
ELECTRODOMESTICOS	" " "
ROPA	" " "
ADIDAS	ALEMANIA
CHESTERFIELD Y OTROS	EE UU

LA REPUBLICA ARGENTINA Y NUESTROS SOLDADOS PATRIOTAS RECLAMAN DE USTED ESTE SACRIFICIO.

LOS PIRATAS Y LOS TRAIDORES DEBEN SER TRATADOS COMO LO QUE SON EN REALIDAD, " LA DEGENERACION DE OCCIDENTE "

"""LATINOAMERICA UNIDA JAMAS SERA VENCIDA"""

VIVA LA PATRIA

Centro de Documentación y Archivo Comisión Provincial por la Memoria

MALLIAS

MEMORANDO

TOMO RAZON Político Nº 206.-

Social

Para información del Sr. Director
General de Inteligencia-La Plata
Su Despacho.-

Producida por el Jefe Delegación
Inteligencia XIV . QUILMES.-
QUILMES, Junio 17 de 1982

ASUNTO: Elevar información.-

Diríjome al Señor Director a fin de elevar a su mayor consideración, información producida por esta Delegación.-

DGIPBA
QUILMES
CV.

DELEGACION
INTELIGENCIA
QUILMES

HECTOR HORACIO BASSINO
Subcomisario
Jefe Delegación Inteligencia Quilmes

CAMPAÑA LATINOAMERICANA PRO ISLAS MALVINAS

- - - - Llevo a conocimiento del Señor Director General que se ha logrado obtener la siguiente información:

- - - - A partir del día de mañana, en el ámbito de la Capital Federal, comenzará una campaña denominada como se indica en el epígrafe;

- - - - La misma consistirá en una invitación a no adquirir ningún tipo de elemento de origen en países que se han alineado decididamente en nuestra contra;

- - - - El método que se utilizará para tal campaña con- el objetivo indicado se concretará mediante la difusión tipo cadena de un volante, cuya copia se adjunta.

Medios propios A.1 170682

DISTRIBUIDOR:

DGI 1

DIM 1

A 1

cpm Centro de Documentación y Archivo Comisión Provincial por la Memoria

MALVINAS

1. MALVINAS

152

Secc.Social-Mmdo. 37 /

M E M O R A N D O

Para conocimiento del Señor
Dtor. Gral. de Inteligencia
LA PLATA-

Producido por el Señor Jefe
Delegación Inteligencia Tigre
Tigre, Mayo 5 de 1982.-

OBJETO: Informar.-

-Adjunto a la presente, elevo para su conocimiento información referente inscripción "Islas Malvinas".-

DELEGACION B.G.I.P.B.A
CC
Oa
DA
oi

POLICIA DE LA PCIA. DE BS. AS. DELEGACION TIGRE

EDGARDO WALTER BUZZI
COMISARIO

Policía de la Provincia de Bs. As.
D. I. P. B. A. 4625
Mes 5 Año 82
Hora Recepción
Empleado Interv.

DISTRIBUIDOR: Original-Dtor. Gral.
Copia- Zona Metrop.
Copia- A y Fichero

ASUNTO: Informar.-

-Diríjome al Señor Director General, a los efectos de llevar a su conocimiento, que por intermedio de la Comisariía de San Isidro sección Primera , se recaba la siguiente información:

-Que personal de la citada dependencia constató que en la calle Gran Bretaña, perteneciente a ésa jurisdicción, la cual nace en la Avenida Centenario, cortandose con las vías del Ferrocarril - Grál. Mitre, para continuar desde ésta hasta la Avenida Libertador, donde se vuelve a cortar nuevamente , comenzando la calle Pedro de Mendoza; con numeración del 0 al 1200; se advirtió que sobrepuesto se encuentra en la intersección de la arteria aludida y Avda. Centenario, un cartel con la denominación "ISLAS MALVINAS" y en la Intersección de la calle mencionada y Acasusso sobre un árbol de paraíso escrito en blanco también la denominación "ISLAS MALVINAS", para continuar el trayecto con el nombre de Gran Bretaña; efectuadas averiguaciones a la Municipalidad local en la persona del Secretario de Gobierno Dr. ADRIAN BECCAR VARELA, éste manifiesta que el día 2 del Cte. vecinos del partido, aproximadamente 12 personas, decidieron cambiarle el nombre a dicha arteria por el de Islas Malvinas, sin consentimiento alguno, por parte de la Comuna, la cual no tomó medidas al respecto, informándose lo acontecido, solamente, al Ministerio de Gobierno de ésta Provincia, expresó además que a fin de no crear conflictos vecinales por la actitud asumida por éstos, no se tomó ningún tipo de medidas, esperando directivas del Gobierno Provincial.-

-Lo expuesto es cuanto informo.-

Centro de Documentación y Archivo Comisión Provincial por la Memoria

1. Habuiuker

S. C. I.

Asunto Directivas sobre Infiltración

cpm Centro de Documentación y Archivo Comisión Provincial por la Memoria

DIRECCION GENERAL DE SEGURIDAD

VOLANTE PMD 1104

SR DTOR GRAL DE ICIA

Adjunto a la presente elevo al Sr.Jefe, fotocopia de Orden emanada del Area Militar 511, a la Unidad Regional V -Bahía Blanca- habiendo adoptada dicha Jefatura Regional, las siguientes medidas:

1) Con respecto al primer punto ya ha elevado a / las referidas autoridades militares el correspondiente informe ambiental.

2)Con relación al 2do.punto el Jefe Regional impartió precisas directivas a las dependencias comprometidas para que se efectivice la investigación requerida e informen al respecto.

3) Referente a los puntos 3°y 4°, ha ordenado a/ las dependencias subordinadas la intensificación como lo han venido haciendo hasta el presente,el máximo de contralor al respecto.

DIRECCION GENERAL DE SEGURIDAD, Dpto.Op., 13 de mayo de 1982.-

DIR. GRAL. DE SEGURIDAD DPTO. OPERATIVOS

ol.

~~rac.~~

DIRECCION GENERAL DE SEGURIDAD

JOSE FRANCISCO WILANT
Comisario General
Director Gral. de Seguridad

DISTRIBUIDOR:

Sr Jef Pol
Sr Subjef Pol
Sr Dtor Gral Icia
Sr As Mil Icia
Archivo

cpm Centro de Documentación y Archivo Comisión Provincial por la Memoria

BAHIA BLANCA, 11 de mayo de 1982.

52 1016 11

Objeto: ordenar.

AL JEFE DE LA UNIDAD REGIONAL Vta DE POLICIA

En virtud a los acontecimientos ocurridos el día 10 May 82 en MONTE HERMOSO y CLARCHECO, el señor Jefe de Regional se servirá adoptar las siguientes medidas:

1. Realización de un informe ambiental de los establecimientos Rurales próximos al Litoral Marítimo, desde Arroyo CRISTIANO MUERTO a RIO COLORADO.

2. Investigar la posibilidad de ingreso de personal desde la costa hacia los establecimientos existentes, desde el 01May82 en adelante y que puedan permanecer en los mismos.

3. Incremento del control caminero.

4. Incremento de control de hoteles, hospedajes y pensiones.

Asimismo comunico que con fecha 110200May82 dicha novedad fue adelantada telefónicamente al Oficial Inspector T. TI.

NICANOR ESTEBAN SOSA QUINTANA
Teniente Coronel
J AREA 511

11
MAY
AÑO 82

SE ///

Centro de Documentación y Archivo Comisión Provincial por la Memoria

NOTA Nº 735

DELEGACION REGIONAL DE INTELIGENCIA
MAR DEL PLATA, MAYO 13 DE 1982.-

OBJETO: Elevar fotocopia directiva.-

SEÑOR DIRECTOR GENERAL INTELIGENCIA
LA PLATA.-

De acuerdo a lo ordenado telefónicamente, en la fecha, por el Crio.Insp. ASAD, elevo a su consideración fotocopia de directiva recibida en la víspera de la Dcción. Icia.Interior Sur Tandil.-

CIPBA
s.r
o a

5154
14 . 5 . 82
0750

CARLOS ISMAEL FERRE
SUBCOMISARIO
JEFE DGIRBA MAR DEL PLATA

Grupo ... Interv.

DIRECCION INTELIGENCIA INTERIOR SUR.
TANDIL 11 de 1982.-

OBJETO:Impartir directivas

AL SEÑOR JEFE DELEGACION
MAR DEL PLATA

Llevo a su conocimiento a raiz de reunión mantenida por Personal de ésta Dirección con servicios de Inteligencia de integrantes de las // Fuerzas Armadas, como consecuencia del conflicto existente entre nuestro País y La Gran Bretaña, se ha detectado un laborioso como efectivo trabajo por parte de integrantes "MORMONES" en la parte de "espionaje" con el objeto de lograr la mayor cantidad de información tomando fotografias en el momento de producirse el embarque de "propia tropa" como asi mismo sobre el poderío belico transportado posteriormente/ al teatro de operaciones. Asi mismo información precisa de ubicación de las "Bases Aereas" con planos incluidos de las mismas. Toda la información obtenidas por/ los causantes son remitidas ó trasmitidas a la Ciudad de Buenos Aires, las cuales posteriormente llegan a conocimiento de nuestros adversarios. Asi mismo y siempre en relación al conflicto Anglo Argentino se ha establecido fehacientemente y por ende valorizacion Alque la Nación agresora tiene como misión fundamental destrui totalmente las "Bases Aereas" del continente Argentino. Fueron detectados "27 Comandos" en las Islas Malvinas" produciendose el ingreso de infiltración desde un/ submarino utilizando SEIS BOTES DE GOMA y UN LANCHON DE METAL, ésta información / tiene el valor A1.-No se descarta que puedan infiltrarse por cualquier lugar que comprenda la extensión de la Costa del "Oceano Atlantico".-

Por lo expuesto Ud. deberá impartir directivas precisas al Personal subordinado a efecto 1.-Se tenga un estricto control sobre todos // los integrantes Mormones existentes en su Jurisdicción, tratando de detectar el accionar de los mismos sobre la base de lo establecido anteriormente. Asi mismo se deberá ejercer control en Estaciones Ferroviarias, de Empresas de Colectivos/ de larga distancia, control de Hoteles donde se prevee alojamiento de ciudadanos de nacionalidad o descendencia Inglesa e Irlandesa, como asi mismo domicilios fijos ó transitorios.-

En caso de ordenarse apagones por parte de las Autoridades de Defensa Civil de su Jurisdicción, deberá informar a ésta Dirección resultado de la misma efectuando una apreciación sobre la concientización por parte de la Ciudadania.-

Para finalizar llevo a su conocimiento que Dirección Seguridad Interior Sur ha impartido directivas a los Señores Jefes de Unidades Regionales a efecto de llevarse a cabo reuniones con los Jefes Delegados de Inteligencia con el objeto de aunar criterios y procedimientos a seguir.-De produ-/ cirse novedades al respecto deberá informar en caracter de MUY URGENTE.-

OSCAR GONNET
COMISARIO INSPECTOR
DIRECTOR ICIA. INT. SUR - TANDIL

DOY FE
Osvaldo Daniel Bufalo
Oficial Principal

Centro de Documentación y Archivo Comisión Provincial por la Memoria

DIRECCION GENERAL DE SEGURIDAD

"VOLANTE PMD Nº 1.103"

Señor DIRECTOR GENERAL DE INTELIGENCIA:

Llevo a su conocimiento, información producida por el DIRECTOR DE SEGURIDAD INTERIOR SUR, mediante la cual hace saber:

Que el día 11 del corriente mes, a las 17.30 hs., juntamente con personal de revista en la Dirección de Inteligencia Interior Sur, concurrió a la sede de la I Brigada de Caballería Blindada, donde por iniciativa del Jefe del Destacamento-- Inteligencia 102, Tte Cnl RODOLFO GUILLERMO QUINTANA, se llevó a- cabo una reunión informativa, a tenor de los siguientes antecedentes:

1º) Que ciudadanos norteamericanos residen-- tes en el país, en su condición de profesantes de la Relegión Mormona y en sus ámbitos de influencia, están realizando tareas de espionaje, documentando con fotografías- y filmaciones, lugares estratégicos de nuestro país. Esta informa es posteriormente remitida a la ciudad de Buenos Aires y luego -- por conductos que se desconocen, al extranjero.

2º) Se ha ordenado efectuar permanentes controles de hoteles, pensiones, hospedajes, alojamientos, etc., con el objetivo de detectar la presencia de-- extranjeros o extraños en la jurisdicción, poniéndose particular- atención y cuidado en los casos en que se descubran a ciudadanos- holandeses y/o dinamarqueses, quienes no obstante pudieran encontrarse legalmente habilitados para su permanencia en el país, se- deberá procurar que no desaparezcan y dar de inmediato la novedad a los Jefes de Areas Militares respectivas.

3º) Se tiene conocimiento que se podrían producir sabotajes contra objetivos vitales, llevados a cabo por desconocidos desembarcados subrepticiamente - en nuestras costas marinas por medio de lanchones y/o balsas. Esta información es concreta ya que en las Islas Malvinas se ha detenido a alrededor de 50 personas de nacionalidad inglesa que utili-- zando los medios descriptos, se introdujeron en las mismas, ha--- biéndo sido posible detectarlos por sus características disímiles e los isleños, especialmente en el habla. METODOLOGIA: colocación de radio-balizas en lugares estratégicos que emiten señales para- ser captadas por aviones y/o radares hostiles para bombardear posteriormente el lugar.

Por lo expuesto, se ha impartido a las Unidades Regionales subordinadas, precisas y concretas directivas, con el fin de contrarrestrar, dentro de las posibilidades propias de- la Fuerza, tales actividades.

Se ampliará.

DIRECCION GENERAL DE SEGURIDAD, Dpto. Op. Mayo 13 de 1982.

hrv

POLICIA DE LA PCIA DE BS.AS. DCION. GRAL. DE SEGURIDAD DIRECTOR

JOSE FRANCISCO WILANT
Comisario General
Director Gral. de Seguridad

DISTRIBUIDOR:

Sr Jef Pol
Sr Subjef Pol
Sr Dtor Gral Icia
Sr Dtor Gral Inv
Sr Ase Mil Icia
Archivo

Centro de Documentación y Archivo Comisión Provincial por la Memoria

1. Mil Uñes

MEMORANDO

SOCIAL. NRO. 254/

Para información del Sr. Director
General de Inteligencia.-
L a P l a t a .-

Producida por el Jefe Delegación
Inteligencia XIV . QUILMES.-
QUILMES, MAYO 13 de1982,-

ASUNTO: Elevar información.-

Diríjome al Señor Director a fin de elevar a su mayor consideración, información producida por esta Delegación.-

DGIPBA
QUILMES

POLICIA DE LA PCIA. DE BS. AS.
DELEGACION
INTELIGENCIA
QUILMES

HECTOR HORACIO BASSINO
Subcomisario
Jefe Delegación Inteligencia Quilmes

Policía de la Provincia de Bs. As.
D. I. P. B. A.
Nº de Orden ..5135.....
ENTRADA: Día 14 Mes 5 Año 82
SALIDA: Día.. ..Mes.....Año.....
Hora Recepción 0030
Empleado Interv. .....

OBJETO: CONVOCATORIA A LA COMUNIDAD Y A SUS INSTITUCIONES, EN EL PARTIDO DE BERAZATEGUI.-

Cumplo en llevar a conocimiento del Señor Director, información obtenida por personal de esta Delegación.

Con el auspicio de la Municipalidad de Berazategui, en común con entidades representativas del Partido, han convocado a todos los sectores de la población, para promover un gran movimiento de apoyo, al esfuerzo nacional en defensa de la Soberanía en las Islas del Atlántico Sur, con tal motivo, se ha difundido el siguiente comunicado:

"El país necesita ganar la batalla de las Islas Malvinas. No solo compete a las Fuerzas Armadas, sino también a toda la población hacer lo imposible para que el esfuerzo sea más positivo y llevadero. Interpretando el sentimiento de los habitantes de Berazategui se convoca a todas las Entidades del Partido para asistir a la Asamblea Constituyente de un organismo coordinador de esfuerzos para que éstos logren canalizarse con el mejor éxito y dentro de la celeridad que las circunstancias requieren, para ganar la batalla de la integración Nacional que ha tenido como fecha histórica el 2 de Abril de 1982 al recuperarse las Islas Malvinas y que debe culminar con la consolidación de la Nación grande y soberana que Argentina merece en el concierto internacional.

OBJETIVOS:

1.- Promover planes de ayuda para incrementar el Fondo Patriótico.-

2.- Concretar medidas y esfuerzos con la participación ciudadana sin ningún tipo de excluciones.

3.- Formación de la Comisión Ejecutiva.-

CONVOCA: ACCION COMUNITARIA DE ENTIDADES DE BERAZATEGUI, el día viernes 14 de Mayo de 1982, a las 20,00 horas en Avda. Hudson Nº 4736 de Berazategui.-

Propician esta Convocatoria las siguientes Instituciones:

MUNICIPALIDAD DE BERAZATEGUI - UNION INDUSTRIAL - CIRCULO DE PERIODISTAS - CENTRO DE CONSTRUCTORES - ROTARY CLUB - CLUB DE LEONES - FEDERACION DE CLINICAS, SANATORIOS y HOSPITALES PRIVADOS de la Pcia de Bs. As. Distrito II - CIRCULO MEDICO - Sdad. DE BOMBEROS VOLUNTARIOS - CIRCULO DE ODONTOLOGOS - CENTRO DE MARTILLEROS Y CORREDORES PUBLICOS - COLEGIO DE FARMACEUTICOS.-

Centro de Documentación y Archivo Comisión Provincial por la Memoria

1. Valbuena

MEMORANDO

POLITICO nº 128.-

Para información del Sr. Director
GENERAL DE INTELIGENCIA LA PLATA

Producida por el Jefe Delegación
Inteligencia XIV . QUILMES.-
QUILMES. mayo 13 1982

ASUNTO: Elevar información.-

Diríjome al Señor Director a fin de elevar a su mayor consideración, información producida por esta Delegación.-

DGIPBA
QUILMES
Hp
C 10

DELEGACION INTELIGENCIA QUILMES

HECTOR HORACIO BASSINO
Subcomisario
Jefe Delegación Inteligencia Quilmes

Policía de la Provincia de Bs. As.
D. I. P. B. A.
Nº de Orden 5138
ENTRADA: Día 14 Mes 5 Año 82
SALIDA: Día..... Mes..... Año.....
Hora Recepción 00.30
Empleado Interv.

INFORMACION RELACIONADA CON CENTRO DE ESTUDIOS SOCIALES DEL PARTIDO DE BERAZATEGUI.-

- - - -Llevo a conocimiento del señor Director General que personal de esta Delegación Regional, logró establecer lasiguiente información:

- - - -De entrevista mantenida con el Dirigente Político del partido Justicialista señor ALBERTO RAMON, quién manifestó que entre quince y veinte días más, posible-/ mente se dará una conferencia, a raíz del conflicto que mantiene la Argentina con Gran Bretaña y cuyo tema específico será "LAS MALVINAS".

- - - -También se pudo saber que el disertante será el/ General retirado GUGLIALMELI.

- - - -Cabe acotar que por el momento no cuentan con / local para tal evento.

- - - -De surgir novedad alguna, se ampliará en forma / inmediata a esa Dirección General.-

-QUILMES, 13-05-82.-

-DISTRIBUIDOR:

DGIPBA	1
DIM	1
ARCHIVO	1

cpm Centro de Documentación y Archivo Comisión Provincial por la Memoria

1. MALVINAS

MEMORANDO

POLITICO nº 143.-

Para información del Sr. Director
GENERAL DE INTELIGENCIA LA PLATA

Producida por el Jefe Delegación
Inteligencia XIV . QUILMES.-
QUILMES, mayo 26 1982

ASUNTO: Elevar información.-

Diríjome al Señor Director a fin de elevar a su mayor consideración. información producida por esta Delegación.-

DGIPBA
QUILMES
C.G.C
C

POLICIA DE LA PROVINCIA DE BUENOS AIRES
DELEGACION INTELIGENCIA QUILMES

HECTOR HORACIO BASSINO
Subcomisario
Jefe Delegación Inteligencia Quilmes

INFORMACION RELACIONADA CON DADORES DE SANGRE PARA LOS SOLDADOS QUE SE ENCUENTRAN EN LAS ISLAS MALVINAS.-

- - - -Llevo a conocimiento del señor Director, que se ha - podido establecer la siguiente información:

- - - -Por intermedio del señor Presidente del Anexo Quilmes Centro nº 2, señor VALENTINI, y Delegado de la Comisión Interna de la Fábrica Alpargatas, hace un ofrecimiento al -/ Centro de Estudios Justicialistas Unidad 1º de Julio, de - 700 dadores de sangre, dichos donantes son empleados de la fábrica mencionada precedentemente, dicha donación sería - para los soldados que se encuentran luchando en el archi-/ piélago sur, haciéndose efectiva a medida que la circunstancia lo requiera, debido a que el elemento mencionado - tiene un período de duración de no más de 21 días.

- - - -El representante del Centro, doctor LAZARO BACCARO - propietario de la Clínica "La Ciudad", de la localidad de - Quilmes, pondrá a disposición de los organismos Militares que así lo requieran, a los voluntarios, en el momento que lo estimen conveniente.

- - - -Es dable de hacer mención, que el dirigente nombrado precedentemente, ofrece el citado centro asistencial -/ y su personal, para los soldados que se encuentran en las Islas Malvinas, o lo que estimen correspondiente los re-/ presentantes de las Fuerzas Armadas.

-Quilmes, mayo 26 de 1982.-

-DISTRIBUIDOR:	DGIPBA	1
	DIM	1
	ARCHIVO	1

Centro de Documentación y Archivo Comisión Provincial por la Memoria
cpm

Malvinas

7406 PL
14-7-82
10

M E M O R A N D U M
Nro.:734.-

Para conocimiento del señor
DTOR.GRAL.DE INTELIGENCIA.
LA PLATA.-

Producido por el JEFE DELEGACION
REGIONAL ICIA.II-LANUS.
LANUS, Julio 13 de 1982.-

ASUNTO: Cumpl.S.J.A.nro.221.-

Adjunto elevo a consideración de esa superioridad, información ordenada por actuación de la referencia.-

DGIPBA
DELEG.
LANUS

HHB.-

o.i.

POLICIA DE LA PROVINCIA DE BS.AS
U. R. II LANUS
INTELIGENCIA

NOLBERTO GENEL
SUBCOMISARIO
JEFE DELEG. ICIA. LANUS

DISTRIBUIDOR:
Sr.DTOR.GRAL.ICIA.....1.-
Sr.DTOR.ICIA.METROPOLITANA....1.-
.....
ARCHIVO.....2.-

13-JUL-982

- SECCION: "A".-
- ASUNTO: Cumplimentar S.J.A.nro.221.-

- Dando cumplimiento a lo ordenado mediante actuación de mención en la referencia, informo al señor Director General, que hasta el momento no se ha tenido conocimiento sobre la realización de actos de homenaje y/o apoyo a ex-combatientes y familiares a / partir del cese del fuego en las Islas Malvinas.
- Permítome señalar a esa superioridad, que con anterioridad a dicha fecha y de acuerdo a lo expuesto por Difusión "T" nro.376, se realizó con el auspicio del MOVIMIENTO NACIONAL JUSTICIALISTA DE LANUS, una misa en la Parroquia "CRISTO REY" de la misma localidad en homenaje a los héroes caídos en resguardo de la Soberanía Nacional en el archipiélago, a la cual asistieron 150 / personas de ambos sexos y numerosos dirigentes de la referida agrupación política.-

- - - - -

Policía de la Provincia de B. A.
Nº 7414
16 - 7 - 82
70

Sección B-Mmdo. nº 120 /

MEMORANDO

Para conocimiento del Señor
Dtor. Gral. de Inteligencia
LA PLATA-

Producido por el Señor Jefe
D.G.I.P.B.A. -T I G R E-
Tigre, Julio 13 de 1982.-

OBJETO: Elevar Cto. S.J.A. 221.-

Adjunto, elevo para conocimiento del Señor Director General, cumplimiento del requerimiento de mención en el epígrafe.-

DELEGACION D.G.I.P.B.A. TIGRE

Jorge Héctor Franchi
Comisario-

DANIEL A. AGUILAR
OFICIAL INSPECTOR

DELEGACION D.G.I.P.B.A
CC
oa
DA
oi

DISTRIBUIDOR:

Dtor. Gral. Icia. L.P.: Original-
Dtor. Icia. Z.N: 1 Copia-
Bibliorato y Archivo : 2 Copias-

Centro de Documentación y Archivo Comisión Provincial por la Memoria

Sección B- 13JUL82-

ASUNTO: Cto. S.J.A. 221.-

-Diríjome al señor Director General, a los efectos de llevar a su conocimiento, en relación al requerimiento de mención en el epígrafe, que en esta jurisdicción hasta el momento no se han llevado a cabo actos, homenajes y/o apoyo a ex-combatiente o familiares de los mismos.-

-Lo expuesto es cuanto puedo informar por el momento.-

cpm Centro de Documentación y Archivo Comisión Provincial por la Memoria