noticias

sobre todo lo que pasa en el mundo

Año 1 Nº 5 - Buenos Aires, domingo 25 de noviembre de 1973 - - Director: Miguel Bonasso - Precio de venta: un peso

ENTIERRAN A TRES ARGENTINOS MUERTOS EN CHILE

(Información página 12)

EL NACIONAL: JORNADA CLAVE

(Información página 22)

Horas de dolor vive la esposa de Miguel Mars, el colectivero secuestrado por su militancia gremial. (Información página 8).

Centro de Documentación y Archivo Comisión Provincial por la Memoria

La represión aísla a Chile

La mano dura de la junta militar provoca el rechazo de los países socialistas y también el de Occidente

La mano dura con que la Junta Militar de Chile gobierna está exponiendo el país a un creciente aislamiento.

Este no se da sólo con los países socialistas -que con las únicas excepciones de China y Rumania cortaron las relaciones- sino que se verifica también con algunos países regidos por un sistema liberal, alineados en el mundo "occidental y cristiano". Este fenómeno en expansión hace cada vez menos creíble la explicación de los militares chilenos , para quienes el rechazo a sus metodos proviene de una "campaña digitada por el comunismo internacional".

El agravio a los derechos humanos padecido por perseguidos políticos nacionales y extranjeros, el irrespeto de las normas de asilo y las limitaciones o vejaciones de la inmunidades diplomáticas, son las fuentes principales de este aislamiento. Conviene recordar que tales normas provienen de la más pura tradición liberal acunada y florecida en Occidente.

En Europa el panorama es de claro rechazo a la Junta. La opinión pública se encuentra sensibilizada por el problema y conforma una corriente que influye sobre los gobiernos. El caso quizás más importante es el de Alemania Occidental país gobernado por el Partido Social Demócrata, enrolado en la Internacional Socialdemócrata, a la que también pertenece el ahora ilegal partido Radical de Chile.

En setiembre llegó a Santiago una delegación presidida por el diputado Wischnewski, del PSD, quien se interesó por la suerte de sus camaradas chilenos, entre ellos el jefe del partido radical Anselmo Sule, detenido por la Junta. El régimen militar no parece dispuesto a hacer una excepción con los radicales, un partido moderado y de clase media.

En respuesta, los alemanes no están a su vez, dispuestos a otorgar facilidades financieras al represivo gobierno de Santiago. Se reproduce así, por distintas causas, la dureza germana que obstruyó en el Club de París la renegociación de la deuda chilena que solicitaba el presidente Salvador Allende.

PARECIDOS

El caso de Italia, que aún no ha reconocido a la Junta, está en parte movido por la similitud del cuadro político entre ambos países. La coalición de centro-siniestra está presionada internamente por el sector neofascista tentado por el golpismo. En Roma se encuentra lo que podría ser la semilla de un gobierno chileno en el exilio, inspirado por el ex senador comunista Volodia Teitelboim.

Tres países escandinavos - Finlandia, Noruega y Dinamarca- han retirado sus embajadores de Santiago y sólo están representados a nivel de encargados de negocios. Peor es la situación de Suecia, cuyo enérgico embajador Hrald Edelstam vive en perpetua agitación a fin de enviar asilados al exterior y para proteger los bienes de la embajada cubana, que le han sido confiados. La Junta militar ha desatado una verdadera campaña contra Edelstam. Pero Suecia replicó cortando un crédito y, se sabe, no volverá a designar otro embajador si Edelstam se ve forzado a retirarse del país.

Embajada cubana en Santiago: vigilada y hostigada por los militares, produce roces entre Suecia y Chile.

En cuanto a Holanda, cuyo gobierno calificó de "fascista" al de Chile, canceló diversas líneas de ayuda. Austria tiene sólo un encargado de negocios. Y para rematar este cuadro continental, la insospechable cofradía de partidos demócrata-cristianos europeos ha repudiado por unanimidad los sucesos trasandinos.

LOS LIMITES

A escala latinoamericana se ha retirado el embajador mexicano, hombre expeditivo para garantizar la seguridad de los asilados en su embajada, y también ha vuelto a su patria el representante venezolano, quién amenaza con no regresar a Chile en razón de las dificultades que ha tenido con sus refugiados. También la Argentina está presente en el país sólo con un encargado de negocios.

Reservadamente se ha sabido que tanto la delegación de las Naciones Unidas como la CEPAL han tenido serios roces y que -sin confirmación todavía- estarían redactando una protesta detallada.

La superpotencia norteamericana procurará sin duda compensar tantos reveses. El alineamiento pro-Washington de la Junta y su política de pagar por la expropiación del cobre que determinara Allende, significarán la contra partida de amplios créditos por parte de la administración Nixon. Pero también en EE.UU. una fuerte corriente de opinión ve con muy malos ojos a la dictadura santiaguina e intentará bloquear la interesada generosidad de Nixon.

Moraleja: Cuando se pasan ciertos límites en la vulneración de los derechos humanos, aun los gobiernos demócrata liberales, capitalistas, occidentales y cristianos, se horrorizan. Las sanciones de la comunidad internacional, en tal situación, pueden derivar en aislamiento diplomático y represalias económicas. Regímenes que, en principio, pudieron aprobar la caída del socialista Allende y la restauración del capitalismo, pueden entonces no ser aliados sino convertirse en adversarios.

Pablo Piacentini

Prohibición antifascista en Italia

Fue puesto fuera de ley el grupo "Ordine Nuovo" que actuaba como grupo de choque de extrema derecha

Con el decreto que disuelve el movimiento de extrema derecha "Ordine Nuovo", Italia defiende sus instituciones constitucionales. Por primera vez se recurrio a la llamada "Ley Scelba" de 1952 que, de acuerdo a la constitución italiana, declara ilegales los movimientos políticos culpables de intentar reconstituir el partido fascista.

"Ordine Nuovo" era una organización formada por algunos centenares de adeptos, que según averiguó la policia, tenía en sus filas elementos implicados en actos terroristas.

El grupo constituía una especie de fuerza de choque del MSI (Movimiento Sociale Italiano). Los lazos entre este último (oficialmente reconocido) y "Ordine Nuovo" resultan evidentes considerando que los líderes de esta pequeña organización desempeñan altos cargos también en el MSI.

La "Ley Scelba", que durante más de veinte años no fue utilizada, encontró aplicación a causa de la ola de violencia desatada por los neofascistas en los últimos tiempos.

El decreto, firmado por el ministro de Interior Paolo Emilio Taviani después de una reunión del Consejo de Ministros, se produjo dos días despues del proceso que condenó a penas oscilantes entre seis meses y cinco años a treinta miembros de "Ordine Nuovo". Uno de los hechos que hace diez días conmovio fuertemente a la opinión pública italiana fue el descubrimiento de un complot neofascista que tenía planeado asesinar a 1.617 personas, según la policía. En la lista figuraban magistrados, políticos, sindicalistas, periodistas, abogados. El "dossier" fue descubierto por la policía en la quinta del médico Gianpaolo Porta Casucci. El mismo día, la policía detuvo también a Giancarlo de Marchi, consejero provincial del MSI sospechoso por haber participado en reuniones conspirativas en 1969, en ocasión de un fracasado golpe de Estado.

Los dos estan acusados de conspiración política , intento de reconstitución del partido fascista y de creación de organizaciones subversivas. Además se sospecha que ambos han enviado cartas explosivas a varios políticos, entre ellos el líder socialista Pietro Nenni, el socialista que presentó la ley de divorcio Loris Fortuna, la actriz Elsa Martinelli y distintas redacciones de diarios.

El "dossier" secuestrado por la policía ilustra también el programa de la extrema derecha que se propone la restauración del programa económico de Mussolini.

Evidentemente el "dossier" permitirá aclarar algo del confuso panorama terrorista que conmovió a Italia en los últimos cuatro años, y establecer alguna conexión.

Por ejemplo, De Marchi tiene contactos con Valerio Borghese que actualmente vive en España y estuvo acusado de intentar un golpe de Estado. Otro tema de gran interes podría ser la eventual participación de militares griegos en los movimientos golpistas italianos, de la cual se habló mucho. Que el intento golpista esté todavia en los programas de los neofascistas, se deduce de muchos acontecimientos. Hace poco, frente a los cuarteles de los paracaidistas de Pisa y Livorno (en el centro de Italia), se difundieron volantes que incitaban a los "pará" a "estar listos para sanear los males de Italia". A pesar que un líder neofascista como De Marchi, declaró que la organización de extrema derecha a la cual pertenece, el "Fronte Nazionale", tiene fines "defensivos", son muchos los indicios de violencia agresiva que surgen de las encuestas policiales dirigidas contra los neofascistas..

DANILO BAROCINI

El dictador Benito Mussolini sigue inspirando a la derecha.

Amenazas de la reacción para la actriz Elsa Martinelli.

cpm Centro de Documentación y Archivo Comisión Provincial por la Memoria

Acuerdo entre Brasil y Bolivia

La semana próxima se firmaría un trato en Brasilia por el cuál Petrobrás explotará el petróleo boliviano

BRASILIA, 24 (Latin).— Brasil y Bolivia llegarán antes del jueves próximo a un acuerdo sobre la explotación del petróleo boliviano a cargo de la empresa brasileña Petrobrás, revelaron hoy fuentes gubernamentales.

Los voceros señalaron que, a diferencia de las negociaciones sobre la venta de gas natural boliviano a Brasil, que según los brasileños afronta dificultades, existen posibilidades concretas de un acuerdo con relación al petróleo, asunto que fue discutido esta semana por las dos delegaciones en sus reuniones en la cancillería, en esta capital.

Los entendimientos incluirían además un aumento en la compra del petróleo boliviano, actualmente de veinte mil barriles diarios, que son procesados por una refinería en el Estado de Amazonas.

En caso de que Brasil compre más petróleo de Bolivia, la refinería podría aumentar su capacidad de producción y reducir la dependencía del producto importado desde Medio Oriente, que llega a los tanques con un precio más alto a causa del flete.

Sobre la venta del gas, pese a que el jefe de la misión boliviana, general Víctor González, y autoridades de su país consideran la operación como un hecho concreto, los funcionarios brasileños opinan que es excesivo el precio de 50 centavos de dólar por metro cúbico pedido por Bolivia.

Los diarios locales reiteran en todas sus ediciones la opinión de Brasil de que la súbita alza de los precios del petróleo no puede ser utilizada por Bolivia para aumentar el precio del gas.

Observadores diplomáticos suponen que esta campaña está destinada a presionar para lograr una rebaja.

Simultáneamente, fuentes del ministerio de Minas y Energía alegaron que el precio planteado por los bolivianos haría que el gas fuera más caro que el petróleo importado de Medio Oriente.

Consecuentemente, la operación se tornaría antieconómica, considerando el costo del gasoducto entre Santa Cruz de la Sierra y el Estado brasileño de San Pablo, cuyo tendido exigirá una inversión de 400 millones de dólares.

El diario **Jornal do Brasil** afirmó hoy categóricamente que el acuerdo de gas no podrá ser firmado por falta de un "parámetro de precio".

De acuerdo con el peródico, la propuesta brasileña a ser incluida en un acuerdo de intención que se firmaría el lunes, sería la siguiente:

Financiación brasileña para los estudios de factibilidad técnico-económica, que serán realizados por Bolivia, de un complejo industrial compuesto de tres proyectos: una planta siderúrgica con capacidad de producción anual de 200 mil toneladas de acero y 300 mil toneladas de hierro esponja, una fábrica de fertilizantes con producción de 200 mil toneladas anuales de urea, y una fábrica de cemento.

Paralelamente, Brasil procedería a los estudios sobre la construcción del gasoducto con capacidad mínima de transporte de 240 millones de pies cúbicos diarios. Los estudios —afirmó el **Jornal**— deberán ser concluidos dentro de 18 meses cuando las dos partes vuelvan a reunirse.

Los ocho miembros de la delegación boliviana que se encuentran en esta capital, desde el lunes 12, aprovecharon la suspensión de las reuniones hasta el lunes y viajaron hacia la capital de Bahía, donde visitarán un complejo petroquímico.

El general Hugo Banzer hace negocios con Garrastazú Médici.

11 de septiembre: Ataque militar al pueblo chileno.

Pilotos cuentan cómo bombardearon La Moneda

SANTIAGO, Chile, 24 (Latin). — "Blanco: La Moneda". Esa fue la escueta orden que recibieron los pilotos de la Fuerza Aérea elegidos para bombardear el palacio presidencial el 11 de septiembre último, reveló hoy aquí el matutino derechista **El Mercurio.**

Los oficiales, que no fueron identificados, dijeron que sólo se usaron dos aviones y dos pilotos "porque con eso era suficiente".

Uno de ellos señaló que después se sintió "anímicamente bien" y "satisfecho por la misión cumplida, impresionado por lo que hicimos, pero en ningún caso arrepentidos ni mucho menos. Todos estábamos contentos".

El Mercurio insertó hoy en primera página el relato del ataque, a cargo de sus ejecutores, con dos fotografías de la operación a cuatro columnas cada una.

En una de ellas aparece el centro de Santiago visto desde un avión Hawker Hunter y con el recorrido de la máquina entre la estación Mapocho de ferrocarriles y La Moneda. En la otra se ve el palacio de La Moneda envuelto en llamas y humo y los escombros de la vereda.

La junta militar que asumió ese día informó después que el presidente Salvador Allende se suicidó con una metralleta en su despacho gubernamental. Sin embargo, testimonios posteriores confirmaron que el ex jefe de la Unidad Popular había caído peleando.

"DEBER CUMPLIDO"

A la pregunta de qué sintió cuando supo que debía bombardear La Moneda, uno de los pilotos respondió:

"Mucha preocupación, fue... sobrecogedor, después de todo uno debía atacar a su propio país, pero no hubo momentos de vacilación ni temor. Nosotros estamos preparados para cumplir cualquier orden y ésta era imprescindible. ¿La precisión? Bueno, se debe al entrenamiento constante que se hace sobre blancos de un tamaño mucho menor que La Moneda: tambores de 200 litros, o elementos del porte de un tanque. En este caso, los rockets, que, sin embargo, tienen un mayor grado de precisión que las bombas, fueron lanzados desde el río Mapocho —distante a unos 800 metros del blanco— a una altura de 500 metros y a una velocidad de 250 metros por segundo".

Presidente Velasco Alvarado

En Perú dictan toque de queda

Medidas de seguridad luego de los incidentes

LIMA, 24 (AFP).—Debido a violentos incidentes que se produjeron en apoyo a maestros destituidos encarcelados, tres importantes ciudades del país, Arequipa, Puno y Cuzco, se encuentran bajo el toque de queda, pero la situación tendía a normalizarse hoy.

Los últimos disturbios se registraron ayer en Cuzco, en el sudeste, con el saldo de un muerto, tres heridos graves y el incendio de un palacio virreinal, la casa del Marqués del Valle Umbroso, donde funcionaba la oficina del **Sinamos** (Sistema Nacional de Apoyo a la Movilización Social).

En Arequipa, donde incidentes callejeros registrados el martes pasado causaron dos muertos, el toque de queda se redujo, desde anoche, de las 24 horas hasta las cinco de la mañana, mientras que en Cuzco rige desde las 19 hasta las cinco.

En Puno, donde los incidentes se redujeron a pequeñas escaramuzas y a una huelga escolar, la situación es ahora normal.

Los disturbios de ayer en Cuzco, en el que participaron alrededor de mil estudiantes, empleados y obreros, duraron unas seis horas. La policía no pudo controlar la situación y por ello el palacio donde funciona el **Sinamos** ardió completamente.

Esta institución oficial ha encontrado resistencia en varios puntos del país. Se la ha acusado de intervenir en el movimiento estudiantil, campesino y sindical, lo cual ha indignado a partidos políticos y centrales obreras.

Los incidentes de esta última semana comenzaron a incubarse hace un mes, cuando el Sindicato Unico de Trabajadores de la Educación (SUTEP) observó una huelga de 24 horas, a nivel nacional. Pedía aumentos salariales, el reconocimiento del sindicato y otras mejoras. El gobierno lo acusó de contrarrevolucionario, detuvo a sus activistas y procedió a destituirlos.

Preparan en Venezuela la batalla electoral

CARACAS, 24 (EFE).- Cuando faltan apenas dos semanas para los comicios presidenciales, el panorama electoral se presenta un tanto confuso: siete candidatos a la primera magistratura competirán para cuatro millones y medio de votantes.

Participan de la contienda: Lorenzo Fernández, Carlos Andrés Pérez, José Vicente Rangel, Jesús Angel Paz Galarraga, Jovito Villalba, Miguel Angel Burelli Rivas y Pedro Tinoco.

Según los observadores, la opinión pública se encuentra polarizada entre Lorenzo Fernández, el candidato oficialista, y Carlos Andrés Pérez, el de Acción Democrática. Si ello fuera así, no existen posibilidades de que el próximo gobierno venezolano sea de corte izquierdista.

Lorenzo Fernández, del COPEI (demócrata-cristiano) fue lanzado a publicidad como un candidato de conciliación, de unidad, basado en la política de pacificación que aplicó a los grupos guerrilleros desde el ministerio del Interior, para incorporarlos a la vida legal.

Carlos Andrés Pérez es presentado como un hombre duro, que tiene por lema "democracia con energía" y reclama cierta autoridad para garantizar la eficacia del actual sistema constitucional.

Los candidatos de izquierda, por su parte, son José Vicente Rangel y Angel Paz Galarraga. No se descarta que pudieran producir un aluvión de sufragios que le diera un puesto aventajado a alguno de los dos.

Absuelven a 25 presuntos activistas brasileños

RIO DE JANEIRO, 24 (ANSA y N.).- La justicia de la Marina absolvió a 25 personas, en su mayoría de nivel universitario, acusadas de actividades subversivas, en el llamado "proceso de los intelectuales".

Entre los procesados y absueltos está Heloísa Prestes, de 72 años, hermana del ex dirigente del partido Comunista brasileño (PCB) Luis Carlos Prestes (actualmente en la URSS).

El tribunal militar estimó que no había pruebas de que los acusados participasen en reuniones ilegales e intentasen reorganizar el clandestino PCB.

El fallo sorprendió a los [illegible] observadores, ya que el régimen brasileño no se ha caracterizado por su benevolencia con los que ellos llaman "terroristas". [illegible] Brasil albergaría [illegible] de prisioneros políticos que, según se ha denunciado reiteradamente, han sufrido todo tipo de torturas.

La actividad de la izquierda y de las organizaciones guerrilleras ha mermado hasta casi desaparecer en los dos últimos años. Se considera que la mayoría de los activistas que enfrentaron el régimen militar brasileño fueron muertos por la policía, se encuentran en la cárcel o debieron optar por el exilio.

Centro de Documentación y Archivo Comisión Provincial por la Memoria

En Argel puede desatarse otra guerra

El petróleo será decisivo . Arafat regresa de Moscú. Kaddafy invita a Pompidou. Se agrava Ben Gurión

EL CAIRO, 24 (DPA).—La alianza árabe recién nacida tras la última guerra con Israel deberá ser confirmada para la paz y la guerra en la conferencia de jefes de Estado que se inicia el lunes en Argelia.

Egipto y Siria, los países beligerantes, tratan abiertamente de obtener el apoyo de los demás Estados árabes para el caso de que sea necesario continuar la guerra y lograr de ellos carta blanca para las negociaciones de paz y para un posible arreglo pacífico del problema, además de garantías de que tales negociaciones no provocarán la escisión de la alianza ni la suspensión de la ayuda material masiva de los productores de petróleo a Siria y Egipto. La existencia de esta alianza es, por lo demás, el respaldo necesario que egipcios y sirios tendrán ante las negociaciones venideras y también prevención a la crítica interarábiga, como la del jefe de Estado libio Muammar Kaddafy.

Egipto y Siria llegan a esta conferencia con una renovada confianza en sí mismos, muy diferente al estado de ánimo en que quedáron tras la guerra de los 6 días en junio de 1967, y se colocan ahora como la vanguardia árabe en el enfrentamiento con Israel.

Por otra parte, la ausencia de Libia e Irak, colocadas fuera de la comunidad de 16 países árabes, contribuirá en cierto modo a ahorrar a la conferencia una enorme cantidad de material conflictivo.

Con una posición bien definida, el rey Feisal de Arabia Saudita irá a Argelia a exigir que la pelea que los árabes no ganaron aún en el campo de batalla, sea librada con el arma petrolera. Feisal hizo ya saber al diario cairota **Al Gumhuria** que es partidario de apretar aún más la llave petrolera, hasta conseguir tres metas fundamentales: la retirada israelí de los territorios árabes ocupados en 1967, la devolución a manos árabes del Jerusalem oriental, sagrado para los musulmanes, y la salvaguarda de los derechos palestinos. Hasta ahora no existe una definición precisa de tales derechos.

Con toda seguridad, la reunión previa de ministros de Relaciones Exteriores, prepara la lista de países calificados de "amigos" a los efectos del suministro de petróleo. En tal categoría podrían estar seguramente Francia, Gran Bretaña y quizás el Mercado Común Europeo, con excepción de Holanda.

Egipto tratará de ejercer influencia moderadora sobre el radicalismo de Feisal, y es aún cuestionable si la reciente declaración pro árabe de Tokio calmará sus iras o si será simplemente considerada como signo de flaqueza.

El significado mundial de la conferencia de Argelia reside en que no sólo influirá en los países árabes. Puede hacer vacilar, e incluso llevar al colapso, el entramado de la economia mundial, si no se impone la duda, ya existente en los países árabes, de que también ellos pueden sufrir con semejantes manejos. Porque no sólo de petróleo vive el mundo.

Houari Boumedienn (izq.) dueño de casa en Argel, conversa con Moammer Kaddafy

ARAFAT DEJO MOSCU

MOSCU, 24 (ANSA).— Yasser Arafat, líder de la Organización para la Liberación de Palestina, dejó hoy Moscú al término de una visita de 4 días mantenida con las más altas autoridades y en la más estricta reserva.

KADDAFY INVITO A POMPIDOU

PARIS, 24 (DPA).—El presidente Muammar Kaddafy invitó hoy a visitar Libia al jefe de Estado francés, Georges Pompidou, quien aceptó en principio la invitación.

ENTREVISTA EN EL KM 101

EL CAIRO, 24 (AFP).—Otro encuentro entre el general egipcio Gamassi y el general israelí Yarib, tuvo lugar en el Km 101, en presencia del general Silasvuo, jefe de las fuerzas de la UN. Trascendió que se volvió a considerar el punto relativo al retiro de las tropas a las posiciones del 22 de octubre.

GRAVE BEN GURION

TEL AVIV, 24 (R-L).—El estado del anciano estadista israelí Ben Gurión, de 87 años, volvió a empeorar. Su salud sufrió nuevas complicaciones y se registró un descenso de la presión sanguínea y del pulso.

Crisis en el gobierno de Atenas: renuncia ministro

Tanques armados a guerra patrullan Atenas.

ATENAS, 24 (R-L,EFE).- El general retirado Vasilio Tsumbas se convirtió hoy en el primer militar que integra el gobierno civil del primer ministro Spiro Markezinis, al reemplazar a Panayotis Therapos en el cargo de ministro de Orden Público. Se dijo que Therapos dimitió por razones personales, pero los diarios pro-gubernamentales afirmaron que lo hizo debido a los disturbios de la semana pasada, en que murieron 12 personas, 200 resultaron heridas y fueron detenidas más de 400. El general Tsumbas fue ministro de Orden Público durante el anterior gobierno militar del presidente Jorge Papadopoulos.

Se anunció oficialmente que quedaba levantado el toque de queda. El decreto correspondiente fue firmado por el comandante en jefe de las fuerzas armadas, general Zagorianakos. Sin embargo, continúa en vigor la ley marcial, decretada hace 10 días por un plazo límite de 30.

Las calles de Atenas recuperaban su normalidad aunque todavía eran patrulladas por soldados, y algunos tanques armados a guerra recorrían las principales avenidas. Los diarios informaron que, pese a todo, el gobierno se disponía a cumplir su promesa de celebrar elecciones durante el próximo año.

El petróleo obliga a reunión cumbre

Alemania, Gran Bretaña, Estados Unidos, Japón y Francia deliberan en París

PARIS, 24 (ANSA, AFP) — **Los ministros de Finanzas de Francia, Estados Unidos, Gran Bretaña y Alemania Occidental se reunieron hoy en esta ciudad para examinar la reforma del sistema monetario y la crisis energética mundial.**

La reunión al principio no fue confirmada por ninguna fuente oficial, pero la radio francesa y la prensa de Washington y Nueva York afirmaron que había algunos indicios de que se hallaba en curso. Otras fuentes sostuvieron que también asistió el ministro de Japón.

Lo que se sabía a ciencia cierta era que desde el jueves se encuentran en París el viceministro japonés Koichi Inamura, que sucede al ministro de Finanzas de su país que falleció repentinamente, y los representantes de Estados Unidos, George Schultz, Paul Valcker y Arthur Burns, secretario y sub-secretario del Tesoro y presidente del Fondo Federal de Reservas. A su vez, el ministro de Alemania, Helmut Schmidt partió rumbo a París desde el aeropuerto de Renania y, casi al mismo tiempo, lo hizo el de Gran Bretaña, Anthony Barber.

Los cinco países forman parte de un grupo informal que se constituyó en el seno de un "comité de los veinte", creado en setiembre último en Nairobi, para aplicar la reforma del sistema monetario internacional.

El secreto de la reunión, el clima en que se desenvuelve, ha sido calificado de "misterioso" fue espectacularmente develado esta mañana por el diario neoyorquino **The New York Times**, cuando anunció que los cinco ministros asistían a una reunión especial convocada urgentemente.

La expectativa internacional creada en torno de esta reunión se debe a que en la agenda de la conferencia figura el actual problema relacionado con el abastecimiento de petróleo a nivel mundial. Aunque también podría tratarse todo lo relacionado con el dólar, lo cierto es que la oportunidad de la reunión coincide con las dificultades que encaran todos los países respecto al suministro de petróleo.

Finalmente, la presión fue tan grande que no pudieron darse más evasivas. El Ministerio de Finanzas de Francia confirmó la presencia de los ministros y la realización de la reunión, en un lugar no determinado y al cual no tuvo acceso la prensa.

"Esta reunión se inscribe en el marco de entrevistas similares que permiten una reflexión común sobre las futuras características del sistema monetario internacional" dice el comunicado.

Pero todos saben que el oro negro está presente en cualquier discusión que se realice hoy a nivel internacional.

La madre de Paul Getty pide a Nixon que ayude

ROMA, 24 (AFP).— Gail Getty Harris, madre de Paul Getty III, secuestrado por desalmados que le cortaron una oreja, lanzó un llamamiento dramático al presidente Richard Nixon para que lo ayude a rescatar a su hijo, abandonado por su abuelo, el multimillonario petrolero Paul Getty I°.

Hablando por una radio romana, Gail exclamó: "Soy una madre desesperada y creo que todos los ciudadanos norteamericanos tienen derecho a pedir ayuda a su Presidente. Señor Presidente —agregó— Ud. conoce al abuelo de mi hijo y a pesar de todas sus ocupaciones, espero que pueda intervenir ante la familia Getty para que hagan todo lo que tiene que hacerse a fin de salvar a Paul, mi hijo".

El abuelo, considerado como el hombre más rico del mundo, se negó a pagar el rescate de su nieto.

La última nota sensacional: los raptores se habrían inspirado en una novela inglesa de 1873, en que se narra un secuestro de características parecidas.

Perspectivas favorables en industrias italianas

ROMA, 24 (IPS).— Las perspectivas del desarrollo industrial italiano para el período 70/80 son excelentes si se juzgan a partir de las previsiones sobre el aumento de la ocupación en el país, que subirá en un 19 por ciento antes de la década.

Los datos suministrados por el Instituto de Estudios para Programación Económica indican que el mayor incremento se registrará en el quinquenio 75/80, cuando se pasará de 6 millones 754 mil trabajadores a 7 millones 415 mil. Los mayores aumentos de porcentajes se producirán en el sector de las industrias manufactureras varias, donde los trabajadores crecerán en un porcentaje estimado en un 9,4%; seguirá luego el sector de las industrias mecánicas y, por último, la industria química y la del transporte.

El informe establece también que la industria textil deberá reducir el número de obreros ocupados, en virtud de la automatización cada vez más acentuada y por ser en esa industria donde se producen los adelantos tecnológicos más pronunciados.

Revolucionarios de Vietnam en China

PEKIN, 24 (ANSA).— La República Popular de China y el Gobierno Revolucionario Provisional del Vietnam del Sur "condenan a la administración de Saigón que, con el apoyo y la connivencia de Estados Unidos" viola los acuerdos de paz para Vietnam, firmados en París.

Los vietnamitas consideran "muy grave" la situación en Vietnam, acerca de la cual informaron a las autoridades chinas, según se afirma en el documento firmado con posterioridad a la reunión que celebraron en esta ciudad. Los vietnamitas hacen constar en el comunicado "el enorme y eficaz apoyo que el pueblo y el gobierno chinos han dado siempre al pueblo de Vietnam del Sur", tanto "durante la guerra contra la agresión norteamericana" como "en la presente y extremadamente ardua y complicada lucha revolucionaria".

De Polonia socialista para España

MADRID, 24 (DPA).— Llegó hoy [illegible] asturiano de Gijón, [illegible] España, [illegible] toneladas de [illegible] en Polonia, con [illegible] acerías de [illegible] y [illegible], dos de los principales complejos industriales de España.

El gobierno español se ha visto obligado a importar carbón como consecuencia de [illegible]ga de 2.400 mineros, que mantiene paralizadas a 14 importantes minas de [illegible]ias. La necesidad de no [illegible] el trabajo de las [illegible] pues representaría un [illegible] duro golpe para la indus[illegible] así como el [illegible] trámite largo del propio conflicto, han exigido medidas drásticas y es así que se ha debido recurrir a la importación de carbón.

Se asegura que próximamente llegará otro carguero con 18.500 toneladas de carbón polaco.

cpm Centro de Documentación y Archivo Comisión Provincial por la Memoria

Hagamos juguetes como si jugáramos

Cómo hacer un zoológico

Con papá y mamá podemos hacernos unos lindos juguetes. Lindos de verdad, porque los hacemos nosotros, jugando. Porque, además, no sólo les ponemos los colores; les ponemos cariño en los ojitos y son animalitos más nuestros que los de la juguetería, porque mientras los hagas te vas a reir o protestar y siempre, siempre, va a estar el calor en ellos, el calor de tu sonrisa y el recuerdo de lo que dijo papá y de la colita que pintó mamá. Es tan lindo hacer juguetes como juntar recuerdos para cuando seas grande.

Para hacer esta jirafa, la tortuga y el elefante, necesitamos una sierra de calar (aproximadamente $500), y un pedazo de Panelco lo más grueso posible. Ustedes amplían las figuritas al tamaño que deseen, siguiendo el dibujo de la cuadrícula. Después lo cortan con la sierrita, lo lijan y lo clavan sobre una base de madera, lo suficientemente grande como para que los sostenga parados. Luego los pintan con lo que quieran, pintura que sobró o con la plasticola de colores que usan en el jardín. Nosotros al elefante lo llamamos Trompeta; a la tortuga, Ramona y a la jirafa Esmeralda ...Pero ustedes le ponen

Pastelitos "de mamá"

Nuevas ideas para cambiar el gusto de las papas y hacerlas más ricas

Un kilo de papas cocidas en agua y sal, una yema, sal, nuez moscada, media cebolla picada y dorada en aceite, medio ají verde picado y dorado en el mismo aceite, trescientos cincuenta gramos de carne picada, un huevo duro, una cucharada de pasas de uva, cincuenta gramos de aceitunas verdes picadas (se puede suprimir), harina y aceite para freír. Se prepara un rico puré con las papas, yemas y condimentos (se le puede agregar una cucharada de manteca

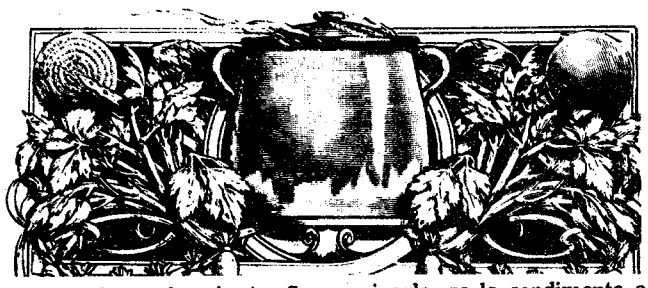

para realzar el sabor). Se agrega la carne picada cruda a la fritura de cebolla y ají, se revuelve un poco para cocinarla, se la condimenta a gusto y se retira del fuego. Agregarle el huevo duro picado, las pasas y aceitunas. Revolver bien. Se toma un poco de harina en el hueco de la mano y se acomoda en ella una porción de puré de papas. Se le hace un huequito y se pone un poco del picadillo. Se lo encierra bien cubriéndolo con el puré. Se envuelve ese pastelito en harina y se fríe en aceite caliente hasta dorarlo. El mismo procedimiento se hace con el resto hasta terminar.

Este picadillo se puede "abaratar" picando restos de carne o pollo del puchero sobrante.

Un cuento para los más chiquitos

Andando y andando por calles mojadas de lluvia fresquita.
por calles enormes de grandes casonas
iba una perrita
MEZCLA de salchicha y vaya a saber qué.
Hocico rosado ojos caramelo y una mancha té.
No tenía nombre, ni tenía dueño,
andaba y andaba sin saber porqué.
Olía los tachos que a la madrugada dormían afuera
y cuando encontraba un hueso jugoso, con un guauu grandote
se ponía a reír.
De los barrios grandes con muchos jardines
la echaron sin vueltas y ella rapidito
cruzó el puente del ferrocarril.
Andaba y andaba doña pichicha, mezcla de salchicha y vaya a saber qué
cuando de repente dobló una esquina y un pibe bien reo,
un pibe de barrio le dijo vení.
Con una manito sucia de betún le tocó el lomo despacito
y sonriendo le dijo: Blanquita. El nombre se le metió justito
adentro, latió dulce en su corazón de pichicha atorranta y
un montón de caricias le subieron por las patas De tres
lengüetazos, de un salto grandote, le dijo al lustra que
eran amigos, que tenía un nombre por primera vez... y
saben, chicos, esta fue la única vez en la historia que un
perro lloró como vos.

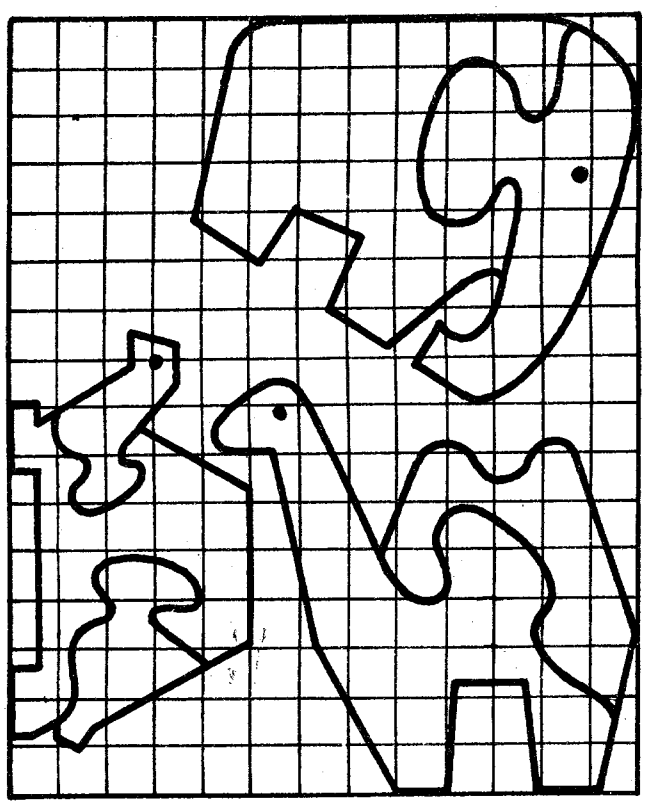

Esto se llama explotación de menores

Los niños trabajan fuera de la ley

LEY 18.624. Ningún menor de catorce años podrá ser ocupado en caso alguno en el servicio doméstico, ni en explotaciones o empresas comerciales o industriales, sean privadas o públicas, de lucro o de beneficencia. Quedan exceptuados de la prohibición establecida en el presente artículo, previa autorización del Ministerio de Menores, aquellos ocupados en las empresas en que sólo trabajen los miembros de la misma familia y siempre que no se trate de ocupaciones **nocivas.**

CHICA o Sra. joven p|cery. domést. sáb. y dgo. va afuera [redacted]
CHICA limpieza casa 3 de Febrero [redacted]. Victoria
CHICA c|cama o ret. $700|800. T.E. [redacted]
CHICA s|ret. para cuidar nena, Av. Gra. [redacted]. Ciudadela Sur
CHICA 12| [redacted] *
CHICA c|cama [redacted]
CHICA c|cama Tronador [redacted]
CHICA tde'queh. Doy cama [redacted]
CHICA 15|17 c|cama Lavalle [redacted]
DOMESTICA con retiro necesita familia 4 mayores Independencia [redacted] "A"

Noticias llamó al teléfono que figuraba en este aviso. Por todo trabajo se ofrecían $15.000, a una criatura de doce años.

Cómo llegar a ser excelente tintorera

Vamos a prepararnos un equipo de tintoreras "caseras": el horno no está para bollos y las mujeres hoy en día, tenemos que ser un poco Robinson Crusoe (ése que llegó a una isla pelada y se lo tuvo que inventar todo). Para las manchas de grasa: **Polvo Absorbente**, aconsejamos magnesia en polvo. Espolvorear y dejar toda la noche. Después cepillar con rabia (de paso gastamos fuerzas para posibles enojos). Un frasquito de esencia de trementina, para manchas de barnices y las resinas (aceites); operar a toda velocidad porque la trementina, si se la deja, forma aureola; además, poner lejos de los chicos porque es tóxica. Alcohol: diluido en agua sirve para quitar manchas de hierbas y flores. Amoníaco: diluído, una parte de amoníaco y seis de agua, sirve para manchas de grasa y actúa sobre algunos ácidos. Un frasquito de glicerina: afloja manchas antiguas, borra las del café y atenúa las provenientes de aceites minerales. Trielina: para barnices, grasas y resinas. Se evapora enseguida y no deja aureola. Decolorantes: son los que actúan decolorando la mancha hasta hacerla desaparecer.

Tener en cuenta que nunca se debe usar un quitamanchas cerca del fuego; más vale limpiar afuera o cerca de una ventana o puerta abierta.

Los precios están en pesos viejos, así que tres pesos son tres monedas de un peso.

Polvo de Magnesia	100 gs.	$ 7,50
Esencia de trementina	100 cc.	$11⁰⁰
Amoníaco	100 cc.	$ 1,60
Glicerina	100 cc.	$ 3,80
Perborato de sodio	100 gs.	$ 2,80

Y por último, el secreto: sobre la mancha se pone un trapo embebido con el quitamanchas indicado. Se vuelve la prenda del revés y ahí sí se frota. Con este método conseguimos que la tela no se raspe y que la mancha sea absorbida

Además, eliminamos para siempre las aureolas.

Repetimos la guía para comprar barato

Los domingos vamos a repetir los servicios de precios que sacamos en la columna de los miércoles. Lo hacemos porque conocemos el valor que tiene para nosotras encontrar rebusques que estiren el sueldo. Y para quienes ese día no compraron el diario o se les perdió la dirección.

Al margen de las boutiques, las roperías operan como resultado de la apretada de los precios. La mujer, entre la espada y la pared, ha optado por la realidad; cerrar los ojos al estigma de "Usar ropa usada". Bajo nombre supuesto, o escondidas detrás de anteojos negros, arriman a las roperías trajes de noche, ambos del marido o uniformes de los chicos. En estos locales confluyen la mujer del ejecutivo, que no puede "repetir la ropa"

y la trabajadora que acompañada del marido y los hijos, viste de un saque a la familia para todo el año. La movilidad de stock es variable

Esta nueva forma de comprar y vender ropa está socavando los cimientos de los redituadores de prejuicios, cambiando el criterio de lo nuevo y dando una verdadera mano al presupuesto familiar.

En la ropería Elsa, Conesa 1827, tel. 73-1270, se puede encontrar, por ejemplo:

Pantalones: desde 600 pesos viejos hasta 3.500.

Vestidos: desde 1000 pesos viejos hasta 5.000.

Vestidos de fiesta: desde 5.000 pesos viejos hasta 15.000.

Polleras: desde 400 pesos viejos hasta 2.000.

Trajes de hombre: desde 3.000 pesos viejos hasta 15.000.

Mallas y bikinis: desde 300 pesos viejos hasta 1.500.

El trabalenguas

El cielo está enladrillado. ¿Quién lo desenladrillará?. El desenladrillador que lo desenladrille, buen desenladrillador será.

Decilo rapidito y vas a ver qué lío te hacés...hasta que te lo aprendas, claro.

cpm Centro de Documentación y Archivo Comisión Provincial por la Memoria

Clausuran cantinas en la Boca

Un drástico y sorpresivo operativo de saneamiento

No todo son tarantelas y farolitos de papel. En las cocinas de la Boca se apreciaron cuadros como el de la foto.

Ayer a las tres de la mañana culminó el operativo dispuesto por la Dirección de Saneamiento de la Municipalidad de Buenos Aires, bajo las órdenes de Rubén Velázquez, para comprobar el estado sanitario y bromatológico de las cantinas del barrio de la Boca.

Se procedió a inspeccionar la cantina "Baticueva" que fue clausurada por encontrarse alimentos en mal estado, excrementos de ratas y advertirse falta de higiene.

En el restaurant "Paquebote" se realizó el decomiso de una importante cantidad de mercadería y de doscientos cincuenta litros de vino que, sin marca de procedencia, se encontraban en estado de acidez.

El último lugar inspeccionado fue la cantina "Spadavecchia", donde se verificaron infracciones a las ordenanzas municipales. Cuando el personal de Saneamiento, con el apoyo de efectivos policiales, procedía a desalojar el local, se hicieron presentes en el lugar los concejales Miguel Valle (MID) y Carlos Bello (UCR) quienes intercedieron ante el jefe del operativo, señor Rubén Velázquez para que no se llevara a cabo la clausura, petición que fue desoída. Ante esta decisión los dueños de la cantina y su personal sostuvieron una agria discusión con Rubén Velázquez. Como la actitud policial no garantizó seguridad para el personal municipal afectado a las inspecciones, Velázquez decidió interrumpir las tareas y retirarse del lugar.

El Director de Saneamiento anunció públicamente que informará detalladamente de todo lo ocurrido durante el operativo al Intendente Municipal general José Embrioni.

Se reúne el Movimiento Villero de Córdoba

Preparan un congreso nacional de villeros peronistas a realizarse en el mes de enero

CORDOBA (Noticias).— **Mañana se realizará en esta ciudad una reunión plenaria nacional del Movimiento Villero Peronista, que considerará el temario del Congreso Nacional de Villeros Peronistas a realizarse en el mes de enero en el norte del país.**

El Movimiento Villero Peronista de Córdoba ha elaborado una propuesta de temario que comprende los siguientes puntos: Breve Historia del Movimiento Peronista; Caracterización del Momento Actual, definición de Reconstrucción Nacional y de Liberación Nacional; Propuesta del Movimiento Villero Peronista: Mesas de Trabajo, Cooperativas y Empresa Popular; Discusión propuesta del Ejecutivo Nacional y ponencia para el mejor funcionamiento de la Coordinadora del Movimiento Villero Peronista.

En lo que al Movimiento Villero Peronista local se refiere, cabe destacar que sobre 33 villas que existen en Córdoba, 25 actúan bajo su conducción. El movimiento ha comenzado a trabajar activamente en lo que se ha dado en llamar Empresa Popular, que se desarrolla a través de los militantes villeros y técnicos de la Juventud Peronista, y se traduce en planes de salud, vivienda y solución de diversos problemas barriales.

Precisamente en materia de viviendas, el Movimiento Villero Peronista, ha encarado la construcción de 500 unidades en dos villas, que se realizarán mediante autogestión.

Ha constituido también guardias médicas permanentes, con turnos durante toda la jornada —24 horas—, que atiende cualquier caso que se les plantee. Principalmente se ha trabajado en la atención de la diarrea infantil.

Campaña contra la diarrea estival

La Agrupación Evita de la Rama Femenina del Movimiento Justicialista iniciará mañana una campaña contra la diarrea estival, enfermedad que produce estragos entre los niños de los sectores más postergados de la población en los meses de verano y que tiene características epidémicas.

En el operativo, que tendrá varios días de duración y durante el cual se instalarán mesas para la distribución de folletos de educación profiláctica, se ofrecerán charlas a cargo de médicos especializados en el tema, y se dará toda la información que el público requiera.

Se informó que una de las mesas—la destinada para Avellaneda centro— funcionará a partir de las 10 horas en el supermercado Llaneza, en la calle Mitre.

Felipe Varela viene de Chile para Argentina

Los restos de Felipe Varela, que actualmente descansan en la localidad chilena de Agua Amarilla, serán repatriados a su pueblo natal, San Fernando del Valle, en la provincia de Catamarca. A tal fin, el intendente de esa localidad; Raúl I. Blas, ha tomado contacto con representantes del gobierno chileno en la Argentina, y encargó la construcción de una urna de roble que llevará labrado el escudo de Catamarca.

El Fondo de las Artes ha otorgado un subsidio de 100.000 pesos para la construcción de un monumento al caudillo federal, que será emplazado en un cruce de caminos próximo al pueblo.

Es éste otro paso más en la reivindicación de los patriotas que lucharon por la Organización Nacional a mediados del siglo pasado. Estos héroes nacionales fueron "enterrados" —así lo señala una carta que le cursara alguna vez Sarmiento a Mitre— por la historia. El revisionismo histórico, iniciado hace tiempo en el país, se incrementó en los últimos 18 años. Con ediciones populares, fue divulgando la contracara de la historia argentina.

El fervor con que se celebró recientemente la gesta de la Vuelta de Obligado y la inmediata adhesión que consiguió el proyecto de repatriar los restos de Juan Manuel de Rosas, constituyen las primeras y más significativas señales de la institucionalización de una conciencia histórica que se está extendiendo a todo el país.

Protestan los carniceros

La Asociación de Propietarios Carniceros de la Capital y la Federación de Carnicerías de la Provincia de Buenos Aires convocaron a una asamblea para hoy, a las 8, en la Federación Argentina de Box, Castro Barros 75.

En ella se determinará la actitud de los carniceros ante el problema del desabastecimiento que sufren, y que les impide mantener sus comercios provistos del producto a precio oficial.

Atribuyen el problema "a la práctica desleal de los especuladores, que afecta el interés popular, impidiendo la llegada de un alimento indispensable como la carne a los hogares".

Manifestaron, además, que se pone a los minoristas ante la opción de tener que aceptar el producto a los precios abusivos del mercado negro.

Apoya el Papa al obispo de La Rioja

El obispo Angelelli logró respaldo papal a su acción social.

LA RIOJA, 24 (Noticias).— El Papa Pablo VI envió "un gesto fraternal de apoyo y respaldo a su misión pastoral" al obispo de La Rioja, Enrique Angelelli, por intermedio del arzobispo de Santa Fe, monseñor Vicente Zazpe, cuya misión terminó ayer en esta provincia. Zazpe, que visitó La Rioja como delegado personal del Papa para transmitir su pensamiento e interiorizarse de los problemas de la diócesis, dijo ayer en una misa de despedida que "la línea pastoral de la iglesia riojana es la línea pastoral de la iglesia universal". Además, dio a conocer la carta del cardenal Jean Villot donde el Papa aprecia su dedicación pastoral "especialmente volcada a los pobres".

De esta manera puso drástico fin al cuestionamiento soportado por la labor evangélica de Angelelli, que en reiteradas oportunidades ha sido atacada por grupos de industriales y grandes productores. Inclusive el diario El Sol llegó a publicar en primera página que el obispo riojano estaría implicado en un caso de tráfico de drogas que actualmente se ventila en la provincia, y que encabezaría un complot marxista contra el gobierno provincial.

La acusación fue respondida por el gobernador Carlos Menen quien dijo que los ataques contra la iglesia eran por elevación un ataque contra su gobierno.

ciento sesenta habitaciones del que aún no se cavaron los cimientos.

La misión del delegado del Papa permitió ratificar que el problema de la diócesis riojana no es religioso, como se pretendía, sino socio-político. Angelelli, en diversas oportunidades, se ha pronunciado contra la explotación del juego y ha apoyado a la cooperativa de trabajadores CODETRAL de la localidad de Aminga que reclamaba tierras expropiadas por el gobierno provincial.

Fue en esa zona, conocida también con el nombre de La Costa, donde en junio pasado se produjeron violentos disturbios durante los cuales Angelelli fue agredido de palabra y de hecho, lo que provocó la aplicación de sanciones eclesiásticas a 13 de los instigadores, entre los que se encuentran dos familiares del gobernador que tienen industrias en la zona.

DISTURBIOS

Durante la gira de monseñor Zazpe por La Costa, realizada anteayer, volvieron a producirse disturbios al conocerse el apoyo papal a la iglesia riojana. Los hechos culminaron en el pueblo Anillaco, donde fue agredido a trompadas y con una pedrada en el ojo derecho el periodista del diario El Independiente, Américo Torralba, de 56 años. El citado matutino apoya la línea de Angelelli. Luego del hecho, Zazpe suspendió la gira cuando le faltaba visitar Aminga, donde se suponía que los disturbios iban a aumentar. El delegado del Papa pretendía dialogar a solas con los vecinos de cada pueblo; pero en reiteradas oportunidades fue interrumpido por César Menem, primo del gobernador, quien quería registrar las declaraciones de los pobladores con un grabador.

En su mensaje de ayer, monseñor Angelelli dijo a Zazpe: "Llévale (a Pablo VI) lo más importante que no pudiste escuchar: el silencio de los que no tienen voz; de los más pobres".

El obispo riojano también reclamó "que a otros niveles se tomen justas y razonables medidas para reparar este inconcebible proceder", refiriéndose a la virtual expulsión de Zazpe en Anillaco.

PROPIETARIOS

El diario El Sol es propiedad del comerciante Tomás Alvarez Saavedra, quien regentea el único casino provincial que funciona por el sistema de concesión, otorgada por el primer gobernador de la Revolución Argentina, Guillermo Iribarren.

Alvarez Saavedra, en las elecciones del 11 de marzo, apoyó la candidatura de Ezequiel Martínez, y después del 25 de mayo, ofreció su apoyo al gobierno peronista.

En estos días se discute también la provincialización del Casino y, además, la renegociación de una multimillonaria deuda que Alvarez Saavedra mantiene con la provincia, por haber firmado un contrato según el cual en el mes de agosto, tendría que haber entregado un hotel de

cpm Centro de Documentación y Archivo Comisión Provincial por la Memoria

Ana Aslan: defiende medicina socializada

Ana Aslan y el embajador rumano. El whisky no daña la salud.

La geriatra Ana Aslan conversó con los periodistas durante una reunión de prensa realizada en la sede de la embajada de Rumania. Se refirió a la necesidad de socializar la medicina, y dió algunas líneas generales para vivir más y mejor.

En alusión al reciente Congreso de Geriatría realizado en Buenos Aires, señaló que se hubiera arribado a resultados más positivos de haberse prestado mayor atención al Gerovital, una droga que ha descubierto . Explicó que el Gerovital esta compuesto por procaína, ácido benzoico y metasulfito de potasio, y que no es recomendable su automedicación, pues pueden sobrevenir problemas de alergia.

Informó la doctora Aslan que toda la atención médica y la provisión de medicamentos es absolutamente gratuita en Rumania, para todos los ciudadanos del país. Incluso en su clínica se trata gratuitamente, desde un funcionario a un campesino.

En cuanto a los tratamientos que se brindan a los extranjeros, dijo que no son caros. Cuestan de 20 a 30 dólares diarios, incluidos los medicamentos y asistencia médica. "Estoy orgullosa de ser una funcionaria del Estado rumano", respondió ante una pregunta. Añadió, "en nuestra profesión se hace imposterga-ble la socialización". Por último, y ya en lo más ligado a su especialidad, sintetizó que "para vivir más y mejor, no hay que pensar en la muerte, comer de todo pero un poco, ingerir pocas grasas y muchos vegetales, no fumar, acostarse y levantarse temprano".

La doctora Aslan tiene 78 años. En el curso de la reunión se expresó con gran jovialidad y optimismo, y hasta, se atrevió a paladear un vaso de whisky.

Derrumbe: cuatro heridos

La caída de una pared ocasionó un accidente que pudo ser fatal

En la demolición del edificio de Blanco Encalada 550, en el barrio de Belgrano, se produjo a las 11.10 de ayer el derrumbe de una pared, que ocasionó heridas a cuatro operarios que trabajaban sobre una viga.

Intervinieron las autoridades de la Comisaría 33ª y dos dotaciones del cuartel de bomberos de Belgrano con una grúa. El edificio donde ocurrió el suceso pertenece a la fábrica textil Campomar y Soulas, que cesó en su actividad hace alrededor de tres años.

OCUPABA TODA LA MANZANA

Una cuadrilla de operarios se encontraba desmontando una viga, cuando de la pared sobre la que se asentaba, se desprendió un gran trozo de mampostería que provocó la caída de los obreros.

Los vecinos que acudieron a prestar auxilio a los caídos tropezaron con el vallado de seguridad que rodea la obra, por lo que tuvo que esperarse la llegada de los bomberos para superar esta barrera.

Resultaron accidentados Leoncio Junco de 42 años; Herculano Vargas Coronel, de 24; Tadeo del Rosario Acosta, 20, y Hugo Cuevas, de 25, los que fueron llevados al hospital Pirovano, donde se estableció que si bien las heridas recibidas son de consideración, no ponen en peligro la vida de los trabajadores.

Ex fábrica Campomar: hace 7 años cerró, ahora se vino abajo.

El señor Angel Farabolini, a cargo de la cuadrilla, aseguró que "agradecía a Dios por el hecho de que no hubo que lamentar ninguna víctima faltal. Son gajes del oficio —agregó— y el lunes seguiremos volteando paredes".

No obstante esta resignación, y aunque esta vez sólo resultaron del accidente cuatro heridos que se recuperarán, el hecho actualiza los constantes peligros a que están expuestos los obreros de la construcción, debido al incumplimiento, por parte de las empresas, de las ordenanzas vigentes y las recomendaciones del Congreso Nacional sobre Seguridad en el Trabajo.

En lo que va del año, en todo el país, han muerto en accidentes 86 obreros de la construcción.

Otra de las circunstancias que facilita la negligencia en el cumplimiento de las ordenanzas sobre seguridad, lo constituye el hecho de que muchos de los trabajadores afectados a estas tareas no tienen su documentación en regla y, en consecuencia, no gozan de la protección de las leyes sociales vigentes.

"La píldora o la bomba"

Doctrina yanqui pretende que los latinoamericanos no tengamos hijos

Se realizó ayer en Maipú 471 la asamblea de la Asociación Argentina de Protección Familiar (AAPF) convocada para decidir, entre otros temas, si mantenía o no sus vínculos con la Federación Internacional de Planificación de la Familia (IPPF) cuya sede central está en Londres, mientras que la Región del Hemisferio Occidental tiene su centro en los Estados Unidos.

La asamblea sesionó con la presidencia del profesor Julio César Cosente, decano de la Facultad de Medicina de la UNL de Rosario hasta el 25 de mayo de 1973. Integraron la mesa directiva el doctor Florencio Casavilla, presidente de la Sociedad de Ginecología de la Provincia de Buenos Aires, y el doctor Domingo Olivares, del Servicio de Ginecología del Policlínico Mariano Castex.

La asamblea decidió mantener su vinculación con la IPPF, aunque dejando a salvo "la posición de independencia ideológica y conceptual acorde con nuestra tradición nacional".

La salvedad tiene relación con la intensa polémica que entre bambalinas se desarrolla con quienes eran partidarios de romper toda relación con organismos internacionales a los que en diversas oportunidades se ha acusado de pretender controlar el crecimiento demográfico de América Latina para favorecer el dominio de los Estados Unidos.

¿POBLAR O DESPOBLAR?

Con el nombre en apariencia inocente de Planeamiento Familiar, los Estados Unidos empezaron a impulsar en América Latina, a partir de 1960, una política antidemográ-

Robert McNamara: quiere suprimir latinoamericanos sobrantes.

fue el ex secretario de Defensa norteamericano, Robert McNamara: "O la píldora o la bomba".

La frase expresa el temor de algunos círculos dominantes en EE.UU. frente al crecimiento de la población latinoamericana, que ahora llega a 300 millones de habitantes pero a fines de siglo superará los 600 millones.

El temor imperante en esos círculos es que la explosión demográfica en América Latina contribuya a cuestionar por medios que quizá no sean pacíficos la hegemonía actual de los Estados Unidos. Se trataría entonces de librar una "guerra anticipada", suprimiendo en el vientre de sus madres a los latinoamericanos sobrantes para que no sea necesario eliminarlos por medios tan drásticos como la invocada bomba atómica.

Al servicio de esta tesis, que puede parecer despiadada pero que tiene visos de realismo, se han puesto poderosos recursos de Fundaciones a las que normalmente aporta la Gran Empresa norteamericana y que utilizan las más modernas técnicas de persuasión.

UN DOCUMENTO REVELADOR

Un documento preparado especialmente en octubre de 1972 para la IPPF por J. Mayone Stycos, de la Universidad de Cornell, ilustra hasta con candor los objetivos y los medios de esa campaña.

El documento, titulado "Estrategias de Información y Educación para el Planeamiento Familiar en América Latina" define los objetivos sobre los que se debe operar. El primero de esos objetivos es, naturalmente, la mujer, que debe someterse a las técnicas anticonceptivas, inclusive la esterilización, que son la esencia del "planeamiento".

En el segundo de esos objetivos, figuran los gobiernos. La viabilidad de un programa anticonceptivo puede depender, según el documento, de la importancia que tenga a los ojos del "gabinete presidencial, la junta militar, los miembros del Congreso", etc. Los periodistas son un eslabón esencial para la propaganda ya que, dice el documento, "hablan a y por la clase media".

Los planificadores admiten la resistencia de algunos sectores, que reducen a tres: las mujeres de bajos recursos, los curas y los estudiantes izquierdistas.

El mensaje propagandístico no es el mismo para cada sector. A los políticos hay que hablarles de "planeamiento demográfico", pero a las clases bajas hay que indicarles en qué farmacia se venden preservativos. La descripción de las mujeres que acuden a las clínicas de planeamiento amparadas por las Fundaciones norteamericanas es, casi, cínica: "Vienen a la clínica sabiendo lo que quieren, que es no tener más hijos. No les importa la fisiología de la reproducción, ni las tendencias demográficas, ni la paternidad responsable, ni la educación sexual".

En Argentina las mujeres en edad de procrear que acuden a las clínicas de planeamiento equivalen apenas al 0,5 por ciento. Pero en Trinidad-Tobago son casi el 20 por ciento, y

Tiroteos con muertos en Buenos Aires y Tucumán

Dos jóvenes asaltantes murieron en un enfrentamiento con una comisión policial, cuando se encontraban en un garaje poniendo en marcha el automóvil que pretendían robar. Eran las dos de la madrugada de ayer cuando entraron al garaje ubicado en Tamburini 3212, de esta capital, dos jóvenes armados, que redujeron al encargado, Héctor Jerez, argentino de 51 años, al que entregaron diez mil pesos viejos, informándole que se iban a llevar un coche. Acto seguido, los extraños delincuentes subieron al primer piso del garaje y pusieron en marcha un automóvil allí estacionado, dejando en la planta principal al sereno sin custodia alguna. Una comisión policial que pasaba por el lugar, fue alertada e intimó a los sujetos a entregarse.

El parte policial agrega que, ante la orden recibida, los dos individuos respondieron efectuando una descarga contra los policías, los que a su vez intentaron reducirlos arrojando a la planta alta granadas de gases. Como a pesar de todo los sitiados no se entregaron —dice el informe policial— la comisión hizo fuego matando a los dos asaltantes, que resultaron ser Fernando Jorge García, argentino, soltero de 18 años y Eduardo Zaragoza, de igual filiación y 20 años.

EN TUCUMAN

Un asalto que intentaron sie- [illegible] gremialistas que conducen la regional quisieron imponer a Cortez en lugar de ofrecer una lista con tres nombres.

la policía de Tucumán, que estaba prevenida. El saldo del tiroteo que se generó fue de dos muertos y dos heridos entre los asaltantes, en tanto un policía recibió un balazo en una pierna.

Desde la mañana del viernes, la policía tucumana estaba sobre aviso de que se intentaría un asalto al negocio de ramos generales "Slebe Uasuff", ubicado en Junín 269, de la ciudad de Tucumán, a sólo cuatro cuadras de la Casa de Gobierno.

Una veintena de policías, vestidos de civil, al mando del inspector general Marcos F. Hidalgo, secundado por el inspector mayor Roberto Bordón, se apostaron en las inmediaciones del comercio organizando una "ratonera".

A las 20.45 , siete personas armadas descendieron de dos Fiat 125 y 128, con chapas de la provincia de Buenos Aires e intentaron reducir a los dueños del establecimiento y a sus empleados, que desempeñaban sus tareas aparentando normalidad. Al darse cuenta de que estaban copados por las fuerzas policiales, los asaltantes abrieron fuego, tratando de fugar.

Tres de ellos lo consiguieron, pero dos —un hombre y una mujer— quedaron muertos en el lugar, en tanto otros dos resultaron heridos y fueron trasladados al hospital Padilla. Uno de ellos es Juan Ramón Oropel, 27, ya fuera de peligro a pesar de que tiene cuatro [illegible] Mendoza no se explica el [illegible] martes, el gobernador mantendrá en su cargo como ministro de Bienestar Social al doctor Arturo Villanueva, cuya [illegible] nuevo gabinete como producto del acuerdo entre los sectores internos justicialistas y no fue elegido por el gobernador.

está referido a privilegios que no quieren declinarse; 2) mentalidades extremas que no quieren [illegible] mantendrá hasta que se den las condiciones necesarias para el restablecimiento institucional en plenitud y en autenticidad

que estaba deshabitado, se hallaron dos revólveres calibre 32, proyectiles y "literatura de ideología marxista".

Centro de Documentación y Archivo Comisión Provincial por la Memoria

No se sabe nada de Mars

El sindicato condenó el secuestro , y el lunes se decidiría un paro

Transcurridos más de cuatro días de su desaparición, es total la falta de noticias sobre Miguel Angel Mars, militante de la Juventud Trabajadora Peronista del transporte.

Su esposa fue citada en tres oportunidades por el Departamento de Seguridad de la Policía Federal, con el objeto de reconocer otros tantos cadáveres. Ninguno de ellos correspondía al dirigente secuestrado. Según trascendió, las autoridades policiales habrían garantizado a la señora de Mars la aparición de su esposo antes del domingo, aunque no le explicaron las razones de tal vaticinio.

Jorgelina, la esposa de Mars: "El sí que es un buen peronista".

La Unión Tranviarios Automotor emitió un comunicado declarando al gremio en estado de alerta, y pudo saberse que el lunes se decidiría la adopción de medidas de fuerza. Dirigentes de UTA calificaron al secuestro de "provocación contra el gremio", relacionándolo con el asesinato de Pablo Fredes y el rapto de Oscar Arca, ambos delegados del transporte.

Jorge Laudonio y Julián Vázquez, de la JTP de UTA manifestaron a **Noticias** que, a su juicio, la ola de violencia desatada contra los delegados del gremio automotor tiene como objetivo, además de la intimidación, favorecer la intervención del sindicato en la que estarían interesados ciertos sectores. "En marzo se realizarán las elecciones del gremio —señaló Laudonio—, y la lista de JTP tiene amplias posibilidades de triunfar. La intervención sería una forma de evitar ese triunfo".

Los delegados afirmaron que éste es el tercer caso de secuestro a miembros de la agrupación de JTP. El primero se registró en septiembre, en la persona del delegado Viñao de la línea 41. "Se lo llevaron en un Falcon hasta Pilar, lo ataron a un árbol al borde de la Panamericana, y lo golpearon con cachiporras de goma hasta dejarlo desvanecido. Horas más tarde lo recogió un camión de basura y estuvo internado varios días. Desde entonces sufre mareos y desmayos por los golpes recibidos en la cabeza".

El segundo raptado fue Oscar Arca, delegado de la empresa Costera Criolla, que permaneció cuatro días en poder de sus captores. Cuando apareció, presentaba quemaduras en todo el cuerpo y señales de fuertes golpes en la cabeza.

Miguel Mars, de 36 años, tiene dos hijos de 13 y 7 años. Desde 1954 es militante del Movimiento Peronista.

Córdoba: otro cisma en las 62

CORDOBA (**Noticias**).— En la madrugada de ayer concluyó el plenario de las 62 Organizaciones cordobesas, con la presencia de 21 de los 44 sindicatos que nuclea la entidad. Todos los gremios asistentes pertenecen al ala "ortodoxa" de las 62 locales, que responde a la conducción nacional de la CGT. El sector "legalista" liderado por el vicegobernador Atilio López no concurrió a la reunión, con lo que vuelve a plantearse un cisma en la conducción gremial de aquí.

El plenario resolvió aceptar la renuncia presentada por el secretario general de la mesa directiva, el legalista Juan Alberto Reyes (gastronómico), pero solicitó a Pedro Gómez (textil), que pertenece al sector ortodoxo, el retiro de su dimisión al cargo de tesorero.

Se aprobó la elevación de una terna de representantes para elegir el delegado regional del ministerio de Trabajo Resultaron nominados Alfredo Martini, de la Unión Obrera Metalúrgica, Miguel Correa, maderero, y Juan Pastorino, ferroviario.

También se decidió organizar en Córdoba la Juventud Sindical Peronista, solicitando para ello que cada gremio adherido a las 62 designe dos representantes para constituir la junta local del nucleamiento.

Con este plenario se reabre la polémica interna del sindicalismo cordobés, que mantuvo un frágil equilibrio a partir de la reunificación de las 62 efectuada el 27 de julio de este año.

Previo a la reunificación, el organismo estaba dividido en dos alas: la "legalista", de Atilio López, que en alianza con los grupos independientes y clasistas, liderados por Agustín Tosco y René Salamanca, mantenía el control de la CGT regional; y la "ortodoxa" que encabezaban el taxista Fernando Labat y el metalúrgico Alejo Simó, con el apoyo de la CGT nacional.

El plenario unificador de julio fue presidido por Lorenzo Miguel y los restantes miembros de la mesa nacional de las 62, y contó con la presencia del gobernador, Ricardo Obregón Cano. No participaron los sectores clasistas e independientes, pero sí la corriente peronista conducida por el vicegobernador.

El 10 de octubre la CGT de Córdoba realizó un paro al que no adhirió el plenario local de las 62. La medida tuvo por objeto repudiar la ola de atentados que se sucedían en la provincia, y expresar el apoyo de los trabajadores a la gestión gubernamental de Obregón Cano.

Las 62 Organizaciones decidieron entonces desconocer a las autoridades cegetistas, dando origen a una nueva crisis que culminó con la ausencia de los legalistas en el plenario de ayer.

"Perón decía que no", sostuvo Otero

"Hemos soportado muchas cosas: volver de Madrid con instrucciones de no hacer nada, enfrentarnos con las bases de nuestro gremio, con los congresos de delegados y explicarles que sí, que tenemos razón, pero Perón dice no y es no", dijo el ministro Ricardo Otero durante el acto de inauguración de la Escuela de Adoctrinamiento Justicialista, organizado en la antevíspera por la Juventud Sindical Peronista.

En el acto se oyeron duros ataques del ministro de Trabajo y del secretario general de las 62 Organizaciones contra la Juventud Trabajadora Peronista y los sectores de la izquierda del peronismo.

El acto de inauguración se realizó el viernes en la sala "Martín Coronado" del Teatro Municipal General San Martín. Asistieron como invitados especiales el ministro Otero, Lorenzo Miguel por las 62, José Luis Pirraglia en representación de la rama Juventud en el Consejo Superior y Horacio Tobares, de la JSP. Gerónimo Orellana, asesor del mismo encuadramiento, fue designado director de la flamante escuela.

Los oradores pusieron especial énfasis en resaltar la verticalidad en el seno del Movimiento Nacional Justicialista y atacaron a los "infiltrados" y a "quienes quieren divorciar al pueblo de Perón cercando una muralla".

"MARAVILLOSO EJEMPLO"

"Los mismos izquierdistas que antes nos acusaban de nazis hoy nos quieren enseñar a nosotros a ser peronistas, a nosotros que soportamos dieciocho años de lucha. Pero resulta que hoy somos 'burócratas sindicales', pero yo les digo que los burócratas sindicales hemos constituído maravillosos ejemplos, como la Unión Obrera Metalúrgica, que es uno de los muchos ejemplos sobre la magnífica obra social, que es la más importante de que se tenga memoria en la República Argentina", dijo el ministro de Trabajo.

"Por eso digo que cada inmundicia que se escribe en los pasquines contra los hombres que estamos con Perón, como él mismo lo dijo, están dirigidos al propio general Perón", afirmó Otero.

"Cuando nosotros en la resistencia caíamos presos y bajo los garrotes, poníamos la espalda y nos aguantábamos; no como ahora, que corren a buscar a los parlamentarios. Nosotros no teníamos parlamentarios y en aquel momento la tarea era muy de machos y eran muy pocos", expresó Otero.

Miguel, que asistió como titular de las 62 Organizaciones, también se refirió con duras expresiones a los sectores juveniles del peronismo:

VENGANZA

Al finalizar el acto, un grupo de aproximadamente 70 personas recorrió dos cuadras del centro entonando estribillos tales como "Rucci/leal/te vamos a vengar"; "Ni yankis ni marxistas/peronistas" y "Si Evita/viviera/sería peronista".

Gráficos: mañana, decisivo

ROSARIO (**Noticias**) - Mañana vence el plazo de 72 horas otorgado por la Federación Gráfica Rosarina a la Cámara que agrupa a los empresarios, si éstos no atienden los reclamos del gremio.

La Federación reclama la aplicación del horario corrido y el reconocimiento del 1° de enero y lunes de Carnaval, punto que afecta exclusivamente al Sector Obras del gremio gráfico. La Federación suscribió un comunicado donde manifiesta la solidaridad recibida por parte de los periodistas, que la harán efectiva cuando los gráficos lo determinen.

Denuncias de Ongaro

El dirigente gráfico Raimundo Ongaro denunció una serie de transgresiones laborales en varias empresas y talleres, que violan disposiciones de encuadramiento sindical, salubridad y de índole gremial.

Ongaro dijo que desde el año 1970 existen denuncias en el ministerio de Trabajo sobre talleres sin comisiones internas de reclamos; tipógrafos que por su especialidad deben trabajar seis horas diarias y están incorporados a otros gremios con jornadas laborales más extensas y máquinas específicamente gráficas que no están reconocidas por las patronales como tales.

Estas transgresiones fueron documentadas por el dirigente gráfico y dijo que son visibles en Kantor SAIC, Bolpa SAICIF, Induspel SACIF Diario **La Bolsa de Comercio**, Industria Plástica y Gráfica y Bates.

Caucheros: ni se doblan ni se rompen

CORDOBA (**Noticias**).— La platan fabril cauchera Armando López, dedicada a la producción de accesorios de goma para automotores, fue desocupada por los operarios luego de firmar un acuerdo que satisface parcialmente sus exigencias.

La planta fabril Armando López fue ocupada durante cinco días.

La fábrica permaneció ocupada durante cinco días a raíz del despido de un grupo de obreros y en reclamo de medidas de seguridad industrial que ocasionaron varios accidentes y mutilaciones.

Funcionarios del Departamento de Trabajo provincial, miembros del flamante Sindicato de Trabajadores del Caucho y Afines (SITRACAF), el dueño de la fábrica y sus asesores letrados y un veedor de la Federación nacional que nuclea a los obreros de esa rama cauchera, firmaron un acta en la planta haciendo constar el abandono de parte de los ocupantes.

[illegible] reincorporación de todos los cesanteados, con excepción de la obrera Marta Durán -- despido que había originado el conflicto-- y la reapertura de la fábrica a partir de mañana. Funcionarios de la Legislatura cordobesa, que mediaron en el conflicto, se comprometieron a gestionar un empleo en la Administración Provincial para la obrera cesanteada.

Después de conocer la propuesta de solución al conflicto, una asamblea de los operarios de la fábrica decidió levantar la toma y desocupar el establecimiento. La policía provincial tenía orden judicial de desalojar a los obreros si éstos no acataban la intimación.

EL SITRACAF es la organización gremial de los trabajadores caucheros que no acata totalmente las órdenes de la Federación Obrera del Caucho, Anexos y Afines (FOCAYA), con sede en Buenos Aires.

Tiros contra la UOCRA

LA PLATA (**Noticias**).— El secretario regional de la Unión Obrera de la Construcción, Raúl Lalla, denunció ayer un atentado contra la sede gremial ubicada en la calle 56 entre 17 y 18.

Se desconoce la identidad de quienes en horas de la madrugada efectuaron varios disparos contra el frente del sindicato, causando destrozos en la mampostería y dañando puertas y ventanas.

Dos semanas atrás la conducción sindical local declaró caducos los mandatos de siete delegados de la empresa Mokee-Tecsa, que en setiembre habían liderado un conflicto en las obras de ampliación de Petroquímica General Mosconi. La UOCRA platense condenó las movilizaciones de Petroquímica Mosconi, y señaló que los pedidos de aumentos salariales debían gestionarse por las vías orgánicas.

En las recientes elecciones del sindicato de la construcción la lista del FLOC fue impugnada, y Lalla resultó electo por los votos del 1,8 por ciento de los obreros empadronados. El delegado regional responde a la conducción nacional del gremio, que ejerce Segundo Palma.

Avellaneda centro— funcionará a partir de las 10 horas en el supermercado Llaneza, en la calle Mitre.

al pueblo.

Es éste otro paso más en la reivindicación de los patriotas que lucharon por la

más significativas señales de la institucionalización de una conciencia histórica que se está extendiendo a todo el país.

se pone a los minoristas ante la opción de tener que aceptar el producto a los precios abusivos del mercado negro.

vincia, por haber firmado un contrato según el cual en el mes de agosto, tendría que haber entregado un hotel de

necesarias para reparar este inconcebible proceder", refiriéndose a la virtual expulsión de Zazpe en Anillaco.

cpm Centro de Documentación y Archivo Comisión Provincial por la Memoria

Isabel Martínez visitó a Solari Yrigoyen

El senador acusó a la derecha, al maccartismo y al fascismo. Deberá ser operado dos veces más

La vicepresidenta de la Nación, Isabel Martínez, transmitió personalmente al senador Hipólito Solari Yrigoyen su "total solidaridad y enérgico repudio al atentado que sufriera", en una visita realizada ayer al Instituto del Diagnóstico, donde se recupera el legislador radical.

Llegó acompañada por el ministro de Bienestar Social, José López Rega, e ingresó a la habitación de Solari Yrigoyen con la esposa y los hijos del senador. La visita duró alrededor de 15 minutos.

HABLO SOLARI YRIGOYEN

Hipólito Solari Yrigoyen dijo ayer que "no puedo echar sospechas ni culpas sobre madie en relación con el atentado, sea una persona o un sector, pero no me caben dudas de que los autores son derechistas, maccartistas y fascistas".

Descartó que la idea de la agresión hubiera partido de algún sector del justicialismo, pese a su decidida oposición al proyecto de ley de Asociaciones Profesionales preparado por el ministerio de Trabajo, la CGT y las 62 Organizaciones.

El dirigente alfonsinista aclaró que nunca tuvo relaciones con organizaciones armadas. Agregó que "siempre fui un hombre de la democracia y defendí guerrilleros porque todos los acusados merecen ser defendidos, más cuando se trata de personas que eligen esos medios de lucha porque no ven otros posibles".

En relación con su salud, manifestó que se siente fuera de peligro, "aun cuando mi médico dice que el riesgo todavía se mantiene. Debo esperar dos operaciones más para garantizar que mi pie izquierdo se salve".

EL HERMANO

El hermano del senador agredido dijo que "los médicos están muy conformes por la evolución del proceso, porque el organismo ha reaccionado favorablemente y su recuperación es normal, sin implicancias negativas".

Edelmiro Solari Yrigoyen agregó que "el estado anímico de mi hermano es inmejorable".

OPINION DE ALLENDE

"Creo que hay sectores minoritarios, cada vez menos influyentes, que no se convencen de que estamos en un proceso nacional con plena participación popular", declaró ayer el vicepresidente primero del Senado, José Antonio Allende (FREJULI), refiriéndose al atentado que sufriera Solari Yrigoyen.

La mañana del sábado fue muy activa para Isabel Perón.

El dirigente del populismo cristiano señaló en declaraciones a radio Rivadavia, de Buenos Aires, que este tipo de actitudes "provienen de la inadaptación a la circunstancia histórica, lo que no reconoce rumbo ideológico. Tanto las ideologías de derecha como las de izquierda tienen dentro de ella una parte de locura".

AGUSTIN TOSCO

El secretario general de la filial Córdoba de Luz y Fuerza, Agustín Tosco calificó la agresión al senador radical (quien lo defendió cuando fue arrestado por el gobierno de Lanusse y se desempeña como apoderado de su gremio) como "una muestra de la barbarie fascista".

Estas declaraciones fueron hechas en un reportaje del vespertino EL MUNDO, en el que afirmó que el proyecto de ley de Asociaciones Profesionales "es un arma para liquidar las organizaciones combativas y frenar las luchas populares en ascenso encabezadas por los trabajadores".

Calificó de "tramposo" al Pacto Social. "En la medida en que la clase obrera luche, esa política de entrega tendrá que ser sepultada", agregó Tosco.

Señaló que las "organizaciones gremiales combativas resistirán las eventuales sanciones que pretenda aplicarles la cúpula sindical, amparada en la nueva ley de Asociaciones Profesionales".

INTERSINDICAL DE PERIODISTAS

La Comisión Nacional Intersindical, que nuclea a sectores ligados al Partido Comunista, señalo que el "criminal atentado contra Solari Yrigoyen fue la consecuencia de su defensa de los derechos obreros en el Senado, particularmente cuando se discutió acerca del Pacto Social firmado por los burócratas de la CGT y la CGE".

El comunicado de la agrupación exige "la exhaustiva investigación de este hecho sangriento".

El término similares condenan el atentado dirigentes de la Asociación de Periodistas, que adhieren a la Comisión Nacional Intersindical.

UCR

"Si lo que pretenden es acallar su voz, quienes lo intentan se equivocan" dice un comunicado dado a conocer por la Junta Central del radicalismo bonaerense, referido al atentado contra Solari Yrigoyen a quien caracteriza como "expresión genuina de un legislador combatiente".

DIPUTADOS SANTAFESINOS

La Cámara de Diputados de la provincia de Santa Fe sancionó un proyecto de declaración de repudio contra el atentado, presentado por la bancada radical.

El texto del proyecto sostiene que la agresión fue "salvaje", y reclama castigo para los autores, "en momentos en que la Nación quiere realizarse en paz y dignidad".

De compras por Santa Fe

Un considerable revuelo de público provocó ayer la sorpresiva presencia de la vicepresidenta de la Nación, Isabel Martínez de Perón, en un comercio de la avenida Santa Fe.

Isabelita efectuó un paseo por Santa Fe acompañada por el ministro de Bienestar Social, José López Rega, y luego ingresó en un local, a la altura del 1300 de la avenida. La vicepresidenta permaneció alrededor de media hora efectuando compras, mantuvo un diálogo cordial con las empleadas u fue saludada afectuosamente por numerosas personas que se concentraron frente al lugar, interrumpiendo a su vez su clásica salida de compras del sábado a la mañana.

Los radicales aceptan el diálogo en Córdoba

Mañana, la tercera y más importante reunión de Obregón Cano con los políticos

CORDOBA (Noticias).— Un nuevo encuentro con representantes de fuerzas políticas provinciales mantendrá mañana el gobernador Ricardo Obregón Cano, en el marco de la búsqueda de coincidencias multipartidarias impulsada a nivel nacional por el presidente Juan Perón.

El cónclave de mañana será el más importante de los iniciados por el gobernador el miércoles último, ya que entre los partidos invitados figuran el Justicialismo y la Unión Cívica Radical.

En sus anteriores contactos con representantes partidarios, Obregón Cano expresó que "la tarea de reconstrucción nacional no es patrimonio de un solo partido político, sino que se trata de una empresa superior de la que deben participar todas las fuerzas progresistas identificadas con esta consigna votada por la mayoría del pueblo".

El gobernador reseñó además aspectos de la política provincial, y agradeció "la receptividad evidenciada a favor de la convocatoria oficial, realizada en el marco de la iniciativa puesta patrióticamente en marcha por el teniente general Perón".

A la reunión multipartidaria del miércoles asistieron representantes de los partidos Revolucionario Cristiano, Comunista, Demócrata de Córdoba e Intransigente.

De la segunda, realizada en la noche del viernes, participaron el Movimiento de Integración y Desarrollo, el Frente de Izquierda Popular, el Partido Conservador Popular, el Partido Popular Cristiano, el Movimiento de Intransigencia Nacional y el Movimiento de Acción Popular.

Todos los asistentes coincidieron en calificar de "muy positiva para Córdoba" la apertura multipartidaria impulsada por el gobernador.

REPUDIO POR SWINT

El gobierno de la provincia emitió un comunicado de repudio al atentado que costó la vida al gerente de la empresa Transax, el norteamericano John Swint.

Aludiendo a la muerte de Swint, ametrallado por un grupo guerrillero en la mañana del jueves último, el comunicado oficial señala que "se ha ordenado una exhaustiva investigación del hecho".

Se expresa además el repudio del gobierno provincial "al acto de violencia perpetrado por grupos cuyas acciones favorecen los designios de quienes han tomado partido por la dependencia y en contra de los intereses nacionales de liberación y reconstrucción".

Por último, el comunicado advierte que el gobierno de Córdoba tiene el propósito de "propender a la paz social combatiendo la subversión, que claramente atenta contra los intereses del pueblo y la Nación".

ACTIVAS PESQUISAS

La policía continúa realizando activas pesquisas tendientes a lograr la identificación de los integrantes del grupo armado que dio muerte al gerente norteamericano.

Los indicios afirman la creencia de que los autores del hecho pertenecerían a una organización guerrillera, pero hasta el momento ningún grupo armado se ha adjudicado su autoría.

Tampoco parece verídica la versión lanzada por el vespertino **Córdoba** en el sentido de que se habría identificado a uno de los matadores de Swint.

El periódico señalaba que se trataría de un guerrillero que participó del copamiento y fuga del penal militar de Rawson el 16 de agosto de 1972.

Mendoza: CGT debe responder

MENDOZA (Noticias) — El gobernador de la provincia, Alberto Martínez Baca, retornó de Buenos Aires ayer a las 11.30, confirmando las declaraciones que formulara a Noticias en el sentido de que el gobierno nacional respaldaba su exigencia de que la CGT local cumpla con el acuerdo que la obliga a presentar una terna para designar al nuevo ministro de Bienestar Social.

La regional cegetista recién se va a reunir el martes para tomar una decisión, pero es muy difícil que pueda insistir ahora en que Martínez Baca nombre como ministro a Florentino Cortez. La nueva crisis comenzó cuando los 16 gremialistas que conducen la regional quisieron imponer a Cortez en lugar de ofrecer una lista con tres nombres.

El ministro del Interior, Benito Llambí, dio la razón al gobernador Martínez Baca, ya que el acuerdo entre los sectores internos peronistas, que tuvo el visto bueno de Perón, establecía claramente la presentación de la terna. También habría respaldado la actitud del gobernador el secretario general de la presidencia, Vicente Solano Lima. Por su parte, el secretario general de las "62" en el orden nacional, Lorenzo Miguel, habría insistido ante los gremialistas de esta provincia para que cumplan el acuerdo.

Según trascendió, si la CGT mendocina no se expide el martes, el gobernador mantendrá en su cargo como ministro de Bienestar Social al doctor Arturo Villanueva, cuya renuncia —presentada en conjunto con el resto del gabinete durante la reciente crisis— es la única que todavía no fue aceptada ni rechazada.

Tanto el gobernador como el ministro de Gobierno desmintieron que existiera un enfrentamiento entre ellos. La versión surgió de declaraciones del ministro Bagnini indicando que manejaría "personalmente" a la policía. El titular de Gobierno aclaró ahora que lo haría según las instrucciones que emanaran del gobernador, quien es el "verdadero jefe". El entredicho se magnificó porque Bagnini ingresó al nuevo gabinete como producto del acuerdo entre los sectores internos justicialistas y no fue elegido por el gobernador.

Allende no teme a la subversión

El vicepresidente primero del Senado de la Nación, José Antonio Allende (Partido Popular Cristiano) reconoció que "la posibilidad de un brote subversivo está en el signo del mundo actual", pero descartó que ese hecho pudiera significar para la Argentina "un riesgo fundamental o irreversible".

Interrogado sobre temas políticos durante un reportaje radiofónico, el senador afirmó además que "la estabilidad institucional del país no solamente está asegurada por la vuelta a la norma constitucional, sino por el ferviente deseo del pueblo".

Ellos serían: "1) los sectores vinculados al statu-quo que está referido a privilegios que no quieren declinarse; 2) mentalidades extremas que no quieren convencerse del nuevo proceso y 3) interferencias de intereses foráneos que siempre buscan interrumpir los procesos nacionales de nuestros países".

Con respecto a posibles nuevas intervenciones a provincias que pudieran seguir a la decretada contra Formosa, Allende señaló que "la posibilidad de inestabilidad institucional de las provincias es una emergencia que prevé la propia Constitución", pero agregó: "Yo, personalmente, no deseo que se repita en ninguna provincia".

Abordando específicamente el tema formoseño, el titular interino del Senado expresó que "la intervención se mantendrá hasta que se den las condiciones necesarias para el restablecimiento institucional en plenitud y en autenticidad dentro del propio ámbito provincial".

ALLANAMIENTOS

ROSARIO (Noticias) La policía realizó dos allanamientos vinculados al tiroteo mantenido anteayer con un grupo de guerrilleros, cuyo saldo fue de dos muertos y cuatro heridos.

En la madrugada de ayer, una comisión policial entró en la vivienda de Nelly Enatarriaga, una mujer herida durante la pelea.

Aunque no hubo información oficial, trascendió en fuentes policiales que en el segundo de esos domicilios, que estaba deshabitado, se hallaron dos revólveres calibre 32, proyectiles y "literatura de ideología marxista".

cpm Centro de Documentación y Archivo Comisión Provincial por la Memoria

Definiciones de Dante Gullo

Instó a luchar en calles y barrios, en un homenaje a Evita

La JP homenajeó a la Unidad Básica creada en 1956 por los militantes de la Resistencia Peronista.

Gullo

"El camino para la Liberación Nacional pasa por la constante presencia en la calle y en los barrios de los nuevos y viejos peronistas, rescatando los 18 años de lucha", dijo Juan Carlos Dante Gullo en la inauguración de un nuevo local de una Unidad Básica, la noche del viernes.

La apertura de la nueva sede de la Unidad Básica "La razón de mi vida", en el barrio de villa Pueyrredón nacida en la clandestinidad en 1956 como activa célula de la Resistencia Peronista- contó con la adhesión de la Regional 1 de la Juventud Peronista y de los sectores más combativos del justicialismo.

Luego de la bendición del local, efectuada por el padre Francisco Mascialino, el sacerdote tercermundista Domingo Bresci rescató ante el nutrido grupo de activistas de la JP y de vecinos de la zona, el sendido que Eva Perón dio a la razón de su vida. La definió como "la pasión revolucionaria surgida de su indignación ante la injusticia".

Ricardo de la Reta-secretario general de la Unidad Básica y conocido activista de la Resistencia-sostuvo que "debemos buscar la unidad del Movimiento Peronista a través de su institucionalización, sin digitaciones".

Agregó que "conocemos muy bien a estos actuales dirigentes peronistas, nombrados a dedo, que sólo son peronistas cuando el Movimiento está en el poder y que ahora nos consideran convidados de piedra en esta etapa"

Concluyó advirtiendo "a esos que tiran bombas en nuestras unidades básicas" que "queremos la paz y la unidad a través de la persuasión, pero ya demostramos que somos capaces de empuñar las armas si no queda otro camino"

Emilio Mignone, rector interventor de la Universidad Nacional de Luján, destacó la necesidad de destruir "la universidad liberal y elitista y construir al mismo tiempo una universidad revolucionaria, en la que tengan cabida el pueblo y su cultura".

Finalizada la lista de oradores, de la que también formaron parte un miembro de la Comisión de Unidades Básicas de la Capital y el delegado de JP de la circuscripción, el grupo JUPETE (Juventud Peronista de Teatro) dramatizó el secuestro y asesinato del obrero metalúrgico Felipe Vallese, provocando la activa participación a través de la consigna "Vallese presente en cada combatiente" de los grupos de JP presentes.

Concurrieron al acto el diputado nacional Raúl Bajczman, el director del semanario **El Descamisado** Dardo Cabo, miembros de la ex Comisión de Familiares de presos políticos peronistas y los abogados defensores Roberto Sinigaglia y Alicia Liffchitz.

Enviaron adhesiones distintas unidades básicas de Capital y de la provincia de Buenos Aires y agrupaciones de la Juventud Trabajadora Peronista, saludadas por la concurrencia al grito de "Se va a acabar, se va a acabar/ la burocracia sindical" y "Montoneros, montoneros/son soldados de Perón/ por la sangre derramada/ no hay olvido ni perdón".

CHIMENTOS POLITICOS

En fuentes oficiales causó profundo disgusto el artículo publicado el viernes por el matutino **La Opinión** , dirigido por el asesor del ministro de Economía, Jacobo Timerman, acerca de la salud de Perón. En esos medios se interpreta que las crudas alusiones de **La Opinión** a la falta de cuidados que padecería el Presidente Juan Perón, van dirigidas contra la vicepresidenta Isabel Martínez. El ataque sería el comienzo de una ofensiva encaminada a forzar su alejamiento y su reemplazo por el titular de la Cámara de Senadores, José Antonio Allende, cuya militancia en la democracia cristiana le ha permitido establecer óptimas relaciones con grupos empresarios de Alemania Federal.

*****

Un concurrido asado se realizó ayer en la quinta Namuncurá, propiedad del empresario Carlos Pérez Companc, en Highland Park, entre Hurlingham y General Pacheco. El homenajeado fue el ingeniero Venturini, flamante titular de Yacimientos Petrolíferos Fiscales, y los presentes celebraron con él la defenestración de su antecesor, el general (R) Ernesto Fatigatti.

*****

En las próximas semanas podrían producirse novedades de bulto en la provincia de Buenos Aires, donde la ofensiva del vicegobernador Victorio Calabró contra el gobernador Oscar Bidegain ha amainado. El caudillo metalúrgico de Vicente López habría decidido presentar la renuncia a la gobernación y abandonar el país. Fuentes gremiales señalan inclusive el eventual destino de Calabró: Suiza, la pacífica Federación de banqueros y relojeros.

*****

José Giménez Dominguez podría ser el próximo interventor en Formosa, en lugar del interino Alberto Rodríguez Fox. Giménez Domínguez ya cumplió funciones de interventor en Santiago del Estero hasta las elecciones del 23 de septiembre. Hace unos días, Domínguez estuvo en el Parlamento con el presidente del bloque justicialista de Diputados, Ferdinando Pedrini, y en la Casa de Gobierno con el ministro del Interior, Benito Llambí y con el secretario general de la Presidencia, Vicente Solano Lima.

*****

Ya se han logrado acuerdos con Polonia para la instalación de fábricas, el equipamiento de talleres ferroviarios y la explotación de yacimientos de carbón en Río Turbio, trascendió en pasillos de la Cancillería. El protocolo adicional al convenio comercial se inicialaría entre el martes y el miércoles.

*****

Que trabajen pero que no participen

La ley de la Corporación de Pequeñas y Medianas Empresas excluye las utilidades para los obreros

El Senado de la Nación debió apelar al derecho de insistencia de la cámara de origen —un recurso constitucional de no muy frecuente aplicación— para hacer privar su criterio sobre el de diputados y convertir en ley la creación de la Corporación para el Desarrollo de la Pequeña y Mediana Empresa.

El Senado , que ya había aprobado por dos veces el proyecto y otras tantas había recibido la devolución con modificaciones de Diputados, le dio ayer su tercera aprobación. Por ser cámara de origen, el proyecto quedó convertido en ley.

El Senado no compartió el criterio de Diputados de modificar el proyecto con la inclusión en la ley de la participación de los trabajadores en las utilidades de las empresas.

Durante la sesión que aprobó la iniciativa, los senadores Apolo Cantoni (Frejuli-San Juan) y Juan Carlos Pugliese (UCR-Buenos Aires) coincidieron en que el régimen de participación en las utilidades requiere un "exhaustivo estudio"

La ley destaca que la Corporación para el Desarrollo de la Pequeña y Mediana Empresa tendrá por objeto "la consolidación y el desarrollo técnico, económico, financiero, comercial y de gestión de la pequeña y mediana empresa en los sectores industriales, mineros, agroindustrial, comercial, de servicios y toda otra actividad productiva, conforme a las pautas programáticas que en la materia adopte el gobierno nacional".

Asimismo, la ley establece que el organismo tendrá su sede en Buenos Aires, será de carácter descentralizado y podrá establecer agencias dentro y fuera del país.

Por último, señala que el directorio de la Corporación estará integrado por un presidente y 10 miembros del directorio, todos los cuales serán nombrados por el Poder Ejecutivo.

Se completará con ocho directores en representación de cada una de las regiones geoeconómicas del país, y dos que serán propuestos, respectivamente, por la CGE y la CGT.

ACCION CIVICA

En el salón Dorado de la gobernación de Buenos Aires y con la presencia del doctor Oscar Bidegain, el comandante del Cuerpo I de Ejército, general Leandro Enrique Anaya, evaluó el Plan de Acción Cívica desarrollado por el arma. Asistieron, ademas, ministros, secretarios de Estado, otras autoridades provinciales y comunales y miembros del parlamento.

Afirmó el jefe militar que el PAC cubrió tres aspectos: acción social, bien público y apoyo a la actividad civil

Acciones de bienestar social, salud pública, educación y veterinarias se inscribieron en lo social. En cuanto a bien público, telecomunicaciones, vialidad, laborales aéreas y fluviales. Se apoyó a la actividad civil en asesoramientos y apoyo a distintos planes y en socorros de emergencia.

Iñíguez: no hay pistas sobre Rucci, Transax ni Crespo

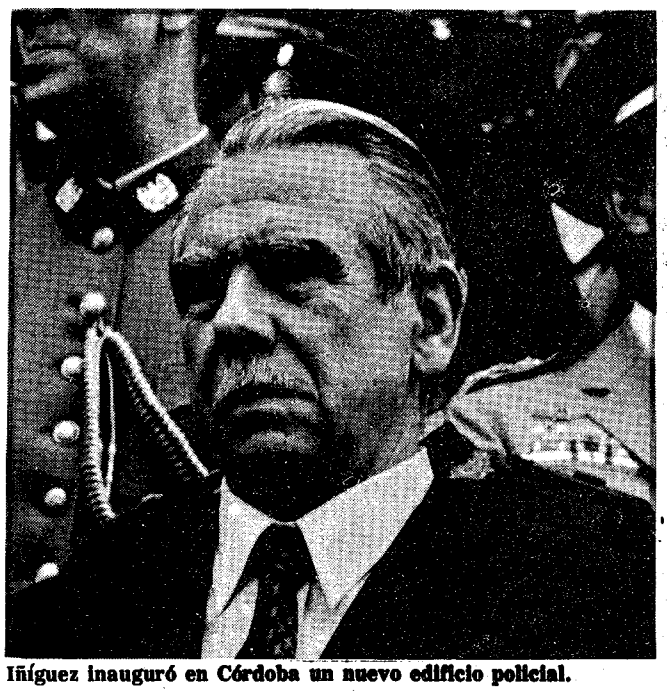

Iñíguez inauguró en Córdoba un nuevo edificio policial.

CORDOBA (Noticias).— "No hay ninguna novedad sobre el asesinato de José Rucci, la muerte del ejecutivo de Transax y el secuestro del coronel Florencio Crespo", dijo ayer el jefe de la Policía Federal, general Miguel Angel Iñíguez.

Iñíguez viajó a Córdoba para inaugurar el nuevo edificio de la delegación de la Policía Federal aquí, y mantuvo una prolongada reunión con el gobernador Ricardo Obregón Cano, el vicegobernador, Atilio López y el ministro de gobierno, Erio Boneto.

Indagado al concluir la reunión, el militar retirado dijo que la violencia en el país se debía "a grupos de la ultraderecha, de la ultraizquierda y de la sinarquía internacional".

Vaticinó que los brotes de violencia irían desapareciendo "en la medida en que el pueblo argentino apoye, como lo ha hecho hasta ahora, al gobierno del pueblo".

cpm Centro de Documentación y Archivo Comisión Provincial por la Memoria

Pintando y dibujando también se aprende

Niños de todo el país participaron en las Jornadas de Arte Infantil, realizadas en la Provincia de Buenos Aires. Un sistema para fomentar la creatividad y ayudar al aprendizaje.

Las primeras Jornadas Provinciales de Arte Infantil realizadas en Buenos Aires finalizaron en la antevíspera con una cena para todas las delegaciones, ofrecida en la "República de los Niños" ubicada en la localidad de Manuel B. Gonnet, a pocos kilómetros de La Plata.

Al término de las deliberaciones, realizadas en la sala de situación del Ministerio de Bienestar Social de la provincia, se hizo presente el titular de la cartera, Carlos Bocalandro, acompañado por varios diputados y el subsecretario de Salud Pública, Raúl Hansen, para despedir a las delegaciones.

A juicio de Bocalandro, las tareas desarrolladas demostraron, "por encima de cualquier situación o diferencia que pudieran existir, el sentir del trabajo de todos, que es lo que resume la autenticidad de la Patria". Agregó que "el trabajo y el afán de superación en pro de sus semejantes son la mejor riqueza del hombre".

Las Jornadas Provinciales de Arte Infantil, de las que participaron niños de toda la república, tuvieron por objetivo estimular entre los escolares el conocimiento y la capacidad hacia las manifestaciones artísticas. Durante una semana, los niños se reunieron en establecimientos educativos acondicionados para pintar, dibujar, modelar esculturas y expresarse a través de las artes que les fueran más afines. Las jornadas se llevarán a cabo nuevamente durante 1974.

Triunfos de Franja Morada

Se conocieron ayer nuevos resultados en elecciones estudiantiles de Buenos Aires, Corrientes y Bahía Blanca.

En la facultad de Derecho de Corrientes, dependiente de la Universidad Nacional del Nordeste, la agrupación Franja Morada triunfó en las elecciones internas del centro de estudiantes con 612 votos. En segundo lugar se ubicó una lista apoyada por la Juventud Universitaria Peronista (JUP), por la juventud del Movimiento de Integración y Desarrollo (MID), y por el Movimiento de Orientación Reformista (MOR, comunistas) con 524 sufragios. En tercer término quedó el MUP (derechistas independientes); en cuarto lugar la lista "15 de mayo" (izquierda socialista) y por último, con 69 votos, el Frente de Agrupaciones Universitarias de Izquierda (FAUDI, maoístas).

En el Departamento (facultad) de Ingeniería de la Universidad Nacional del Sur, en Bahía Blanca, Franja Morada triunfó con 317 sufragios. Le siguió la JUP, con 284 votos, y en tercer término quedó el MOR, con 116 votos.

En el centro de estudiantes del Profesorado de la Capital Federal (depende del ministerio de Educación), triunfó la Línea Independiente del Profesorado, de composición heterogénea, con 587 votos. En segundo término el MOR, con 218 sufragios, y en tercer lugar la agrupación "9 de junio" (peronistas y AUN), con 194 votos.

Buena noticia para Jujuy

La creación de la Universidad Nacional de Jujuy cuenta ya con la media sanción del Senado. Se descuenta la aprobación en Diputados, por lo que la casa de estudios comenzaría a funcionar el 1° de enero de 1974.

La universidad nacional jujeña se asentará sobre la casa provincial del mismo nivel. El proyecto se inscribe en los planes de fortalecimiento de la industrialización regional.

Las carreras de la universidad provincial jujeña sirven fundamentalmente a las necesidades de las tres principales industrias de ese Estado: los altos hornos de Zapla, el complejo azucarero Ledesma y la mina El Aguilar, propiedad de la compañía National Leads.

El ascenso jurídico de la casa de estudios favorecerá laboralmente a los nuevos graduados, ya que según la estructura actual no podían ejercer su profesión legalmente fuera de los marcos provinciales.

Favorecerá también planes académicos más ambiciosos, como resultado de una mayor posibilidad de obtener fondos suficientes. Los profesionales que se forman actualmente son de nivel intermedio, sin capacitación para emprender investigaciones de relieve sobre los temas que los ocupan. Del mismo modo, no están académicamente formados para resolver los problemas prácticos más elevados de sus disciplinas respectivas.

Planificación para vincular Universidad y país

Al producirse, el 29 de mayo último, la intervención peronista a la Universidad de La Plata, los nuevos dirigentes se encontraron con el decidido apoyo de alumnos, no docentes y de profesores adjuntos y auxiliares. Empero, los principales investigadores y docentes, o bien eran opositores, o bien, llevados por una práctica prolongada, desarrollaban una tarea anodina, visto desde la nueva óptica oficial.

El declarado propósito de las autoridades, encabezadas por Rodolfo Mario Agoglia, es adecuar las líneas de investigación a las necesidades que determinen los órganos del gobierno nacional. La plataforma electoral indicaba que los estudios deben relacionarse con las necesidades derivadas de la estructura productiva, particularmente en sus aspectos más inmediatos.

Por esos motivos, los nuevos administradores crearon, el 20 de julio último, el Departamento Central de Planificación. Ese organismo está encargado de decidir la orientación de toda la actividad académica de la Universidad de La Plata. Su titular es Obdulio Ferrari, viejo catedrático peronista.

Ese mecanismo administrativo, anunciado ya en el documento "Bases para la nueva universidad" que diera a conocer la Federación Universitaria para la Revolución Nacional (FURN, adherida a la Juventud Universitaria Peronista, JUP), dio lugar a objeciones sobre su presunto antidemocratismo.

LA RESOLUCION

Como respuesta a esa inquietud, los considerandos de la resolución que creó el organismo dicen que "la fijación de criterios orgánicos para la formulación de la política científica y educativa no tiende a establecer restricciones al uso de la libertad individual, sino por el contrario, a estimular su creatividad e imaginación, dotándolos de pautas claras y recursos indispensables que coadyuven a integrar su actividad en la comunidad que ha puesto de manifiesto su interés de eliminar toda traba que la someta a la voluntad de intereses foráneos".

Estrictamente, las atribuciones del ente son:

a) Formular la política educativa y científica de la universidad en correlación con las normas que sancione, en tales aspectos, el gobierno como política nacional educativa y de Ciencia y Tecnología.

b) Planificar y supervisar la docencia y la investigación en todo el ámbito de la Universidad de La Plata.

c) Impartir la enseñanza de formación política, social, filosófica e histórica común a todos los estudiantes, e impartir esa misma enseñanza a los graduados que se adscriban a la carrera docente.

El organismo se ve auxiliado también por un ente central de investigación, todavía no desarrollado en plenitud, que tendrá a su cargo las cuestiones técnicas —una vez fijada la orientación política—, además de la distribución de becas, subsidios y la firma de convenios con otros institutos.

La concentración en pocas manos de la orientación de la actividad académica en la Universidad de La Plata ha despertado el interés de otras casas de estudios, enfrentadas con problemas parecidos pero sin haber encontrado soluciones para los mismos.

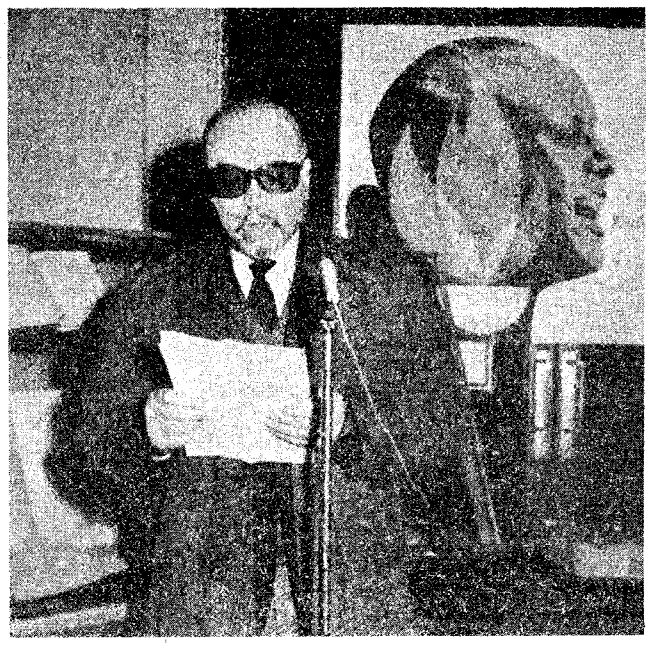

Rector de La Plata Rodolfo Agoglia.

Desde su puesta en marcha, numerosas autoridades pidieron información sobre el particular. A partir de esas expectativas, los dirigentes universitarios platenses alientan la esperanza de que el sistema se generalice, implantándoselo en el texto de la futura ley universitaria.

PLANIFICACION

Desde el punto de vista político, el principal argumento de las autoridades platenses es que la acción del Departamento Central de Planificación, pese a cumplir con todos los objetivos de la administración peronista, no ha producido actividad opositora.

En el documento teórico que dio origen a la creación del ente, la FURN afirmaba que "el Departamento Central de Planificación será el núcleo central de la universidad. Sobre él recaerá la orientación general de la actividad universitaria y la formación política, cultural, y con profundo sentido nacional, de los estudiantes y de los futuros docentes e investigadores".

cpm Centro de Documentación y Archivo Comisión Provincial por la Memoria

Cuentagotas

Ya han sido elevadas al Poder Ejecutivo las listas de ascensos de generales y coroneles que luego deben ser enviadas al Congreso para el acuerdo correspondiente.

Habrá cuatro ascensos a la jerarquía de general de división y catorce para general de brigada. A retiro pasarían entre 7 y 8 generales.

A generales de división: Leandro Enrique Anaya, Emiliano Flouret, Luis A. Betti y Luis C. Gómez Centurión. A generales de brigada: Otto C. Paladino, Carlos Dalla Tea, Albino E. Harguindeguy, Eduardo P. Episcopo, Eduardo A. Matta, Jorge Olivera Rovere, Juan J. Cesio, Lucio Mazzola, Juan C. Duret, Julio Etchegoyen, Joaquín Acuña, Juan Carlos Colombo, Antonio F. Serrano y José A. Vaquero.

*****

Hoy a las 10 se pone en marcha un plan de homenaje a los mártires del 9 de junio de 1956, comenzando con los que se encuentran en el cementerio de Olivos. Son ellos, el Teniente General Juan José Valle y los compañeros Carlos Alberto Lizaso, Mario Brion y Vicente Rodríguez. Harán uso de la palabra miembros de la Asociación Justicialista de Oficiales Retirados de las Fuerzas Armadas, quienes entienden que este acto, como otros que se realizarán en otros cementerios, es un deber insoslayable de gratitud a quienes contribuyeron con su sangre a la presencia en la Patria, entre otros, del presidente de la República, Teniente General Juan Perón.

*****

JUJUY (**Noticias**).- Algunas versiones indican que un contingente de la Policía Federal, conformado por alrededor de 100 hombres, habría llegado a esta provincia en previsión de eventuales conflictos entre los trabajadores azucareros y los dueños del Ingenio Ledesma.

Los problemas surgirían de la falta de cumplimiento por parte de la empresa de las leyes de asistencia sanitaria, y de la posible merma de trabajo por los inconvenientes en el traslado de las cañas de azúcar a las plantas de fraccionamiento.

La policía provincial realizó en las últimas horas una serie de allanamientos. Aun cuando no existía todavía información oficial, se los considera relacionados con el clima de intranquilidad que reina entre los trabajadores azucareros.

*****

El interventor en la Junta Nacional de Carnes, Miguel Revestido, dispuso la creación de una comisión especial para controlar la distribución de carne en los comercios minoristas y convocó a las entidades gremiales de comerciantes minoristas y feriantes a colaborar en el control de la distribución de las reses a las cooperativas y en la entrega de éstas a los comercios de todo el país.

*****

BAHIA BLANCA (**Noticias**).- En dependencias del sindicato Mercantil se realizó una concentración convocada por la Juventud Peronista a fin de "reafirmar el acatamiento a la conducción estratégica del teniente general Juan Perón". Hablaron el diputado Mario Medina quien anunció la presentación de 120 proyectos de ley en favor de Bahía Blanca; René Bustos, quien afirmó que era necesaria la autocrítica para superar las crisis internas, y Víctor Benamo, rector de la Universidad del Sur, quien entre otras cosas destacó que "juventud Peronista hay una sola", y fustigó a los arribistas del 11 de marzo. Benamo censuró la campaña maccartista "que pretende mansillar la memoria de los combatientes caídos en la heroica resistencia" y condenó a "quienes, en la época de Lanusse, estaban escondidos debajo de la cama y los sábados, y domingos iban a la Casa Rosada a tomar el té, como los ingleses".

*****

LA PAMPA (**Noticias**).- Se negaron a declarar por considerar "infame" la acusación, los militantes de la Juventud Peronista detenidos en Santa Rosa como presuntos guerrilleros. En la cárcel de encausados fueron rapados y uniformados con vestimenta de presidiarios comunes. Los detenidos dijeron que "la JP está empeñada en la reconstrucción y es una maniobra continuista caracterizar su acción como ilícita". Abogados de Bahía Blanca alegaron que el proceso está viciado de irregularidades porque el Juez Federal López Urcola pasó la causa al juez provincial antes de expedirse sobre el pedido de excarcelación. Fuentes políticas de aquí dijeron que la Regional I de la Juventud Peronista organizará una movilización por la libertad de los detenidos entre quienes se encuentra Carlos Della Nave.

Muertos en Chile

Llegaron tres cadáveres . Hay nueva doctrina de exterminio de pueblos

Los cadáveres de tres argentinos muertos en Chile por la Junta Militar de Gobierno llegaron a las 11,30 de ayer a Buenos Aires, en un tren carguero del Ferrocarril San Martín. Venían en rústicos cajones y fueron recibidos con sollozos por madres, hermanos, esposas e hijos.

Teodoro Konoba, de 22 años; Miguel Angel Lacorte, de 28; y Oscar Bugallo de 24, son algunos de los argentinos muertos durante el experimento de genocidio planificado por Estados Unidos en Chile a partir del 11 de septiembre.

Los cadáveres provenían de la estación Canota, en Mendoza, donde quedaron los de Carlos Adler y Beatriz Elena Díaz, otro matrimonio de argentinos murieron en Chile.

El Diputado Nacional comunista Juan Carlos Comínguez, de la Alianza Popular Revolucionaria, declaró que "estos compañeros fueron fusilados. En las actas de defunción se especifica claramente que fallecieron al recibir impactos de bala en la cabeza, cuerpo y piernas. Además tienen huellas de castigos corporales".

Comínguez añadió que durante su viaje a Chile, en octubre, oficialmente se había informado que Konoba y Lacorte estaban detenidos en el Estadio Nacional a disposición de la Junta.

En la estación también se encontraban militantes de las agrupaciones izquierdistas Movimiento Socialista Revolucionario, Frente de Trabajadores Revolucionarios, Partido Socialista de los Trabajadores y Juventud Socialista de Avanzada.

Los cajones fueron recibidos por la madre de Konoba, Ana Kruck y su hermano Tomás; la viuda de Lacorte, Isabel Pizzorno y sus hijas Nadia de 6 años y Sonia de 20 meses; y por la viuda de Bugallo.

Al descender los féretros del tren, se pronunciaron los nombres de Bugallo, del electricista Lacorte, el dibujante técnico Konoba y el público gritó "Presente".

Los tres argentinos que hoy serán supultados en el cementerio de Lomas de Zamora integran la nómina de 40.000 muertos en Chile, por la aplicación de la nueva doctrina norteamericana de exterminio masivo, ensayada en Santo Domingo en 1965 luego de un fracaso inicial en Cuba en 1961, y perfeccionada en Brasil a partir de 1964 y en Bolivia en 1972.

Cadáveres mutilados flotando en el río Mapocho y requisas permanentes en barrios obreros mantienen aún el clima de intimidación a 75 días del derrocamiento de Salvador Allende.

RESIDENCIA

Solicitó ayer que se revoque la residencia obligatoria en Chaco, Formosa, Misiones y Corrientes para 46 asilados chilenos, el doctor Julio José Viaggio, ante la Cámara Federal de Apelaciones de La Plata, Indicó que el tratado de Montevideo firmado por la Argentina es la única ley de fondo aplicable al caso.

DETENIDO

Por carecer de cédula de identidad fue detenido en Mendoza por autoridades de Inmigraciones, el argentino Jorge Pérez Copapo, quien llegó a la provincia junto con un contingente de refugiados en la embajada argentina en Santiago, denunció el Comité de Solidaridad con la Lucha de los Pueblos Latinoamericanos. La institución añade que Pérez Copapo fue torturado en el Estadio Nacional de Chile y sufre alteraciones psíquicas por ello.

OTRO CASO

El diputado revolucionario cristiano Horacio Sueldo se dirigió al Canciller Alberto Vignes para que intervenga de inmediato en favor del ciudadano argentino Alfredo Páez Savoy, actualmente recluido en Chile por la Junta Militar.

Páez Savoy, ex empleado de la Dirección de Asuntos Campesinos del país trasandino, fue detenido en la localidad chilena de Curicó, a 60 kilómetros de Santiago, el 16 de setiembre. Obviamente, dice el legislador, resulta necesario conocer con urgencia su subsistencia física, paradero y posibilidades de repatriación.

Entre sollozos de familiares, policías y funcionarios bajan los cajones del carguero en Retiro.

Gelbard: Perón garantiza la tranquilidad

El ministro de Economía José Gelbard afirmó ayer que el poder político del presidente Perón "le ha dado al país un estado de estabilidad y tranquilidad".

En una entrevista concedida a la Radio y Televisión Italiana, Gelbard dijo que la inflación se mantenía en cero debido "fundamentalmente al Acuerdo Social" firmado por trabajadores y empresarios-- que "ha sido y está siendo respetado"--, y al poder político del general Perón.

En cuanto al poder de compra del pueblo, el ministro aseguró "que la diferencia a favor en el valor adquisitivo, ha sido de un 25 por ciento. Mencionó como explicación el descenso en la cotización del dólar".

Sube la Coca-Cola

La Secretaría de Comercio permitió un aumento en el precio de las bebidas gaseosas a partir de mañana, cediendo así a la coacción de las grandes empresas internacionales que exigieron la medida al iniciarse el calor y , en consecuencia, el gran consumo.

Por resolución número 2875, Comercio permite que las bebidas colas y las aguas tónicas se vendan a 70 pesos la botella chica, a 84 pesos la mediana y a 218 pesos la de litro, en lugar de 60, 70 y 170 pesos.

También los almaceneros deberán pagar más: 64 pesos la botella chica, 76 pesos la mediana y 196 la de litro, en vez de 54, 63 y 153 como hasta ahora. El beneficio va limpito para los fabricantes: Coca-Cola, Pepsi-Cola y compañía.

En cambio, a partir de mañana, rebajarán los precios de las tintorerías de categoría B.

Revestido: no aumentarán los precios

CORDOBA (**Noticias**) - "Por ahora el Gobierno de la Nación no tiene pensado modificar la política de precios, dado que no existen motivos para que ello ocurra", declaró ayer aquí el subsecretario de Comercio Miguel Revestido, en lo que se considera la más categórica declaración oficial al respecto.

Indagado acerca de la incidencia en los precios de productos argentinos de los insumos importados de Europa o Estados Unidos con índices crecientes de inflación, Revestido alegó que "el gobierno ha estudiado dicha situación, y puedo afirmar categóricamente que los precios externos no harán variar **sustancialmente** la estructura de los costos en los precios ni tampoco será un factor que pueda provocar o generar inflación".

NUEVO PARA

LEOPOLDO LUGONES

Obras completas

18 volúmenes de aparición periódica, que incluyen los siguientes títulos del gran escritor argentino:

LOS MUNDOS / LAS MONTAÑAS DEL ORO / EMILIO ZOLA / LA REFORMA EDUCACIONAL / CONFERENCIA POLÍTICA / DISCURSO EN HONOR DE FERNANDO TREJO / EL IMPERIO JESUÍTICO / LOS CREPÚSCULOS DEL JARDÍN / LA GUERRA GAUCHA / MEMORIAS DE LA INSPECCIÓN GENERAL DE ENSEÑANZA / CONFERENCIA / LAS FUERZAS EXTRAÑAS / LA CACOLITIA (Ensayo sobre la antiestética moderna) / LUNARIO SENTIMENTAL / LAS LIMADURAS DE HEPHAESTOS - PIEDRAS LIMINARES / LAS LIMADURAS DE HEPHAESTOS - PROMETEO / ODAS SECULARES / DIDÁCTICA / HISTORIA DE SARMIENTO / EL LIBRO FIEL / ELOGIO DE AMEGHINO / EL EJÉRCITO DE LA ILÍADA / EL PROBLEMA FEMINISTA / RUBÉN DARÍO / MI BELIGERANCIA / EL LIBRO DE LOS PAISAJES / LAS INDUSTRIAS DE ATENAS / LA TORRE DE CASANDRA / EL TAMAÑO DEL ESPACIO / EL DOGMA DE OBEDIENCIA / LAS HORAS DORADAS / LA FUNESTA HELENA / UN PALADÍN DE LA ILÍADA / ACCIÓN FILOSOFÍCULA / CUENTOS FATALES / LA DAMA DE LA ODISEA / HÉCTOR EL DOMADOR / ELOGIO DE LEONARDO / LA ORGANIZACIÓN DE LA PAZ / EL ÁNGEL DE LA SOMBRA / POEMAS SOLARIEGOS / NUEVOS ESTUDIOS HELÉNICOS / LA PATRIA FUERTE / LA GRANDE ARGENTINA / POLÍTICA REVOLUCIONARIA / ACCIÓN REPUBLICANA / EL ÚNICO CANDIDATO / EL ESTADO EQUITATIVO / GUARDIA ARGENTINA / ROCA / ROMANCES DEL RÍO SECO / DICCIONARIO ETIMOLÓGICO DEL CASTELLANO USUAL / LAS PRIMERAS LETRAS DE LEOPOLDO LUGONES.

CUESTIONES DE GEOPOLÍTICA

EDUARDO V. HAEDO
El Uruguay y la política internacional del Río de la Plata.

JAVIER ILLANES FERNÁNDEZ
El derecho del mar y sus problemas actuales.

ESTANISLAO ZEBALLOS
Diplomacia desarmada.

Centro de Documentación y Archivo Comisión Provincial por la Memoria

LIBROS DE NUEVA EUDEBA
A NUEVA ARGENTINA del plan editorial 1973/1974

CARLOS ASTRADA
Obras completas

12 volúmenes de aparición periódica, que distribuyen la obra del gran pensador de acuerdo con la organización siguiente:

Volumen I
EL JOVEN EXISTENCIAL / IDEALISMO FENOMENOLÓGICO Y METAFÍSICA EXISTENCIAL / LA ÉTICA FORMAL Y LOS VALORES.

Volumen II
EL JOVEN METAFÍSICO / TEMPORALIDAD / NIETZSCHE Y LA CRISIS DEL RACIONALISMO.

Volumen III
EXISTENCIALISMO Y CRISIS DE LA FILOSOFÍA / FENOMENOLOGÍA Y PRAXIS / HEIDEGGER: DE LA ANALÍTICA ONTOLÓGICA A LA DIMENSIÓN DIALÉCTICA

Volumen IV
EL MARXISMO Y LAS ESCATOLOGÍAS / TRABAJO Y ALIENACION / DIALÉCTICA E HISTORIA.

Volumen V
HUMANISMO Y DIALÉCTICA DE LA LIBERTAD / DIALÉCTICA Y POSITIVISMO LÓGICO / LA DOBLE FAZ DE LA DIALÉCTICA / LA GÉNESIS DE LA DIALÉCTICA.

Volumen VI
FICHTE FILÓSOFO DE LA ACCIÓN / LA DIALÉCTICA EN LA FILOSOFÍA DE HEGEL / LA LIBERTAD EN LA FILOSOFÍA DE SCHELLING.

Volumen VII
EL MITO GAUCHO / TIERRA Y FIGURA / INTEGRACIÓN UNIVERSALISTA DE LATINOAMÉRICA.

Volumen VIII
ENSAYOS FILOSÓFICOS, I, II, Y III.

Volumen IX
EL PROBLEMA DE LA METAFÍSICA / LA DEDUCCIÓN KANTIANA DE LAS CATEGORÍAS Y EL OPUS POSTUMUM.

Volumen X
LA ÉTICA Y SU SISTEMATIZACIÓN / HISTORIA DE LA FILOSOFÍA.

Volumen XI
CORRESPONDENCIA Y REPORTAJES, JUICIOS CRÍTICOS.

Volumen XII
(complementario)
VIDA Y OBRA DE CARLOS ASTRADA / MISCELÁNEA / MATERIAL DOCUMENTAL.

RAMÓN CARRILLO
Obras completas

Volúmenes de aparición periódica cuya publicación comenzará en noviembre de 1973. Cerca de 200 trabajos diferentes, entre ellos:

TEORÍA DEL HOSPITAL / CONTRIBUCIÓN AL CONOCIMIENTO SANITARIO / SOBRE MEDICINA PREVENTIVA / ORGANIZACIÓN MINISTERIAL Y SALUD PÚBLICA / SOBRE SALUD Y SOCIEDAD / CIENCIAS DEL HOMBRE Y BIOPOLÍTICA / ARTÍCULOS CIENTÍFICOS. NEUROLOGÍA / ARTÍCULOS SALUD MENTAL / ANTECEDENTES BIOGRÁFICOS-CIENTÍFICOS. MISCELÁNEA.

GENIO Y FIGURA

JIMENA SÁENZ
Genio y figura de Miguel Ángel Asturias.

HISTORIA DE LAS LUCHAS SOCIALES DEL PUEBLO ARGENTINO

EDUARDO ASTESANO
Bases históricas de la doctrina nacional.

PEDRO DE PAOLI Y MANUEL MERCADO
Proceso a los montoneros y guerra del Paraguay.

LEOPOLDO LUGONES
La guerra gaucha.

RODOLFO ORTEGA PEÑA Y EDUARDO DUHALDE
El manifiesto del general Felipe Varela a los pueblos americanos.

EDITORIAL UNIVERSITARIA DE BUENOS AIRES

IBEROAMÉRICA EN LA HISTORIA

Colección dirigida por Jorge Abelardo Ramos.

LA MISIÓN PONSONBY, por Luis Alberto de Herrera.

AYACUCHO EN BUENOS AIRES Y LA PREVARICACIÓN DEL SEÑOR RIVADAVIA, por Gabriel René Moreno.

LOS CONFLICTOS SOCIALES Y ECONÓMICOS EN LA HISTORIA DE COLOMBIA, por Indalecio Liévano Aguirre.

EL DOCTOR FRANCIA VISTO Y OÍDO POR SUS CONTEMPORÁNEOS, por José Antonio Vázquez.

LA ESPADA DEL SAMURAI, por Rufino Blanco-Fombona.

HISTORIA DE LA INDEPENDENCIA ECONÓMICA, por Eduardo B. Astesano.

EL DICTADOR SUICIDA, por Augusto Céspedes.

SOLANO LÓPEZ Y LA GUERRA DEL PARAGUAY, por Carlos Pereyra.

SIETE ENSAYOS DE INTERPRETACIÓN DE LA REALIDAD PERUANA, por José Carlos Mariátegui.

ULISES CRIOLLO (MEMORIAS), por José Vasconcelos.

ARCHIVOS SECRETOS

INFORME RODRÍGUEZ CONDE
Informe de la Comisión Investigadora de los servicios públicos de electricidad de la ciudad de Buenos Aires.

LA ARGENTINA VISTA POR LOS EMBAJADORES NORTEAMERICANOS
Correspondencia diplomática reservada por el U. S. State Departament.

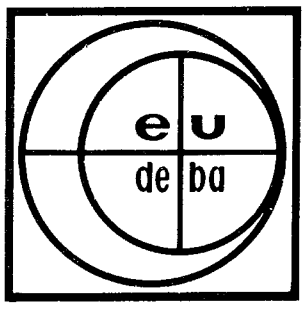

ASIA Y ÁFRICA HOY

Colección dirigida por Saad Chedid.

MODOS DE PENSAR DE LOS PUEBLOS ORIENTALES, por Hajime Nakamura.

DEL IMPERIALISMO A LA DESCOLONIZACIÓN, por Jacques Berque.

AUTOPSIA DE LA COLONIZACIÓN, por Guy de Bosschere.

PERSPECTIVA DE LA DESCOLONIZACIÓN, por Guy de Bosschere.

ARGELIA, NACIÓN Y SOCIEDAD, por Mostefa Lacheraf.

DESCOLONIZAR LA HISTORIA, por Mohamed Sahli.

SOCIALISMO ÁRABE, por Abdel M. Sair y Samir Ahmed.

TEMAS

JOSÉ ANTONIO GARCÍA MARTÍNEZ
Arte y pensamiento en el siglo XX.

STASYS GOSTAUTAS
Roberto Arlt, novelista de la ciudad.

MACHADO NETO
Fundamentación egológica de la teoría general del derecho.

ERNESTO PALACIO
Teoría del Estado.

ENRIQUE EDUARDO MARI
Neopositivismo e ideología.

SIGLO Y MEDIO

LANCELOT HOLLAND
Diario de la expedición al Río de la Plata (1807).

OSCAR F. HAEDO
Lola Mora.

LOS AMERICANOS

NORBERTO GALASSO
Manuel Ugarte y la unidad de Latinoamérica.

MANUEL GÁLVEZ
Vida de Hipólito Yrigoyen
El hombre del misterio.

LUCHA DE FRONTERAS CON EL INDIO

Colección dirigida por el coronel Juan Carlos Walther y Liborio Justo.

LA CONQUISTA DEL DESIERTO, por el Coronel Juan Carlos Walther.

EXPEDICIÓN AL GRAN LAGO NAHUEL HUAPI, por el General Conrado Villegas.

LAS CABALLADAS EN LA GUERRA DEL INDIO, por el Teniente Coronel Eduardo Ramayón.

ESTUDIO TOPOGRÁFICO DE LA PAMPA Y RÍO NEGRO, por el General Manuel Olascoaga.

A TRAVÉS DE LOS ANDES Y LAS PAMPAS, por Robert Crawford.

VIAJES EN LAS PAMPAS DE LA ARGENTINA, por H. Armaignac.

LA GUERRA CONTRA LOS INDIOS, por el Coronel Álvaro Barros.

MEMORIAS, por el Coronel Manuel Baigorria.

FRONTERA SUR - RECUERDOS Y RELATOS DE LA CAMPAÑA DEL DESIERTO, por Alfredo Ebelot.

LAS FRONTERAS Y LOS INDIOS, por Vicente Quesada.

EPISODIOS MILITARES, por José Daza.

LOS INDIOS PAMPAS, por Rómulo Muñiz.

GUERRA DEL INDIO - CAMPAÑA MILITAR DE LOS ANDES A LA PATAGONIA, por el Teniente Coronel Eduardo Ramayón.

REMINISCENCIAS, por Francisco P. Moreno.

DIARIO DE UN VIAJE A SALINAS GRANDES, por el Coronel Pedro A. García.

LOS FUNDAMENTALES

CONRADO EGGERS LAN
La neutralidad ético-política desde la Academia hasta Alejandría.

El sol, la luna y la caverna.

Introducción histórica al estudio de Platón.

cpm Centro de Documentación y Archivo Comisión Provincial por la Memoria

Programa de radio

7.15 hs. LR1: El país, primer actor.
LS1: Dimensión.
LS4: Tangos en Continental.
8.30 hs. LR3: Las 12 horas de la radio.
LR4: Automovilismo.
LS4: Domingo Continental.
LS10: Domingo fiesta.
9 hs. LR2: Gente que trabaja. (Merellano, Jauretche, Licastro).
LR5: Concierto de los domingos.
LS6: Club portugués.
10 hs. LR1: Un mundo mejor.
LR2: Domingo con todo. (Ganduglia).
LR5: Voces de Italia...
12 hs. LR1: Tangos por el mundo.
LR5: Poesía, tango y charla.
LS6: Nosotros, los del pueblo.
13 hs. LR1: Argentinísima extra.
LS4: Tiempo de tango.
LS5: El éxito de cada orquesta. (J. J. Nelson).
LS10: Un mundo maravilloso.
14 hs. LR2: Música para ver. (Davis).
LR6: Tango y folklore.
LS4: El gran musical. (Rivas).
14.30 hs. LR6: Música de marca mayor.
15.30 hs. LR1, LR3, LR2, LR6, LR9, LS5: Fútbol. 12a. fecha del Campeonato Nacional.
18 hs. LS10: LM y su música.
19 hs. LR1: Estos son.
LR6: Música sobre ruedas.
LS4: El arco musical.
LS5: Oral deportiva (Muñoz).
20 hs. LR2: Un alto en la huella.
LR4: Festival estelar.
LR9: Hora de saudade.
LS10: Festival de música.
21 hs. LR3: Brindis de tango.
LR4: Reportajes al presente.
LR6: Más que un programa.
LS10: Célebres conciertos.
22 hs. LR3: Música casi corriente.
LS5: Segundo programa. (Sosa).
LS6: Tribuna sureña.
LS10: Arco musical.
22.30 hs. LS10: Modart en la noche.
23 hs. LR2: Nocherama. (Fielli).
LR4: Argentina canta y baila.

LR2	Radio Argentina	42-3371
LR3	Radio Belgrano	392-8344
LR4	Radio Splendid	44-0241
LR5	Radio Excelsior	44-1638
LR6	Radio Mitre	392-8344
LR9	Radio Antártida	392-8344
LS4	Radio Continental	34-5403
LS10	Radio Del Plata	85-5242
LS5	Radio Rivadavia	80-1087

La fiebre del oro al norte del Neuquén

Testimonio de Don Orellana. Ya no puede trabajar: tiene los pulmones destrozados.

Tercera nota

"Soy el único que estoy quedando de los mineros más antiguos. Todos los ayudantes que me dieron, de mi edad, que trabajaban conmigo, tragaron mucha tierra seca en la mina, y hoy no queda uno vivo".

Este es el dramático testimonio de Don Orellana, un sufrido minero del norte neuquino, que se vino desde Chile, su patria, allá por el año treinta y siete, empujado "por el entusiasmo del oro". Hoy es uno de los últimos sobrevivientes de aquella fiebre del oro que arrastró a agricultores y crianceros a ganar el dinero fácil de la mina y los precipitó a una existencia miserable en los socavones de la montaña.

Don Orellana ya no puede trabajar en nada. Tiene los pulmones destrozados por el polvo de roca y las explosiones. Sus hijos lo mantienen y lo ayudan a sobrellevar cada año el rigor de los inviernos cordilleranos, con la esperanza siempre latente de encontrar "una pepa de cuatro kilos" que los saque de ese estado de superviviencia.

Esta es su historia.

Un hijo del viejo minero ayudando a su padre a sobrevivir.

Nací en la provincia de Ñule, en Chile y vine hace como treinta años. Ya sabía el oficio, y por el entusiasmo del oro nomás me vine p'acá. Al principio trabajé de barretero, un trabajo brutal que ni el diablo aguantaba. Había que poner las mechas y prenderles fuego nomás. Todo ardía cuando le ponían barrenos al cerro.

Cuando prencipiaron con los martillos de aire, un viejito chileno me enseñó a trabajar. Después le saltó un pedazo de piedra y le sacó un ojo, y seguí, pues, yo de maestro. Todos los ayudantes que me dieron, de mi edad, que trabajaban conmigo, no queda ninguno vivo. Tragaban mucha tierra seca con el polvillo. Han muerto todos. Aquí soy el único que estoy quedando de los mineros más antiguos.

El verdadero minero es el que ha trabajado en las minas con las vetas, en las galerías. Esta cordillera es toda de oro.

Esa veta puede ser la mundial, la veta de Sudamérica, y no se trabaja por puro capricho. Yo trabajé en el nivel principal y llevaba un espesor de metal como de tres metros y medio de ancho. ¡Puro metal!

Cuando yo llegué había más de mil mineros. Pero ahora está todo abandonado, la zona está toda abandonada. Aquí lo único que está andando son las obras del gobierno, pero la platita que hay es para empleados nacionales, policía, jueces, y el pobre aquí, el pobre que se las arregle.

Los alemanes dueños de la mina en que trabajé al principio llegaron tan pobres de Alemania que no hallaban qué comer. Y después... ¡la veta dio mucho oro! Tuvieron varias minas porque eran muy ansiosos por el oro. Cuando uno hallaba una mina, ellos venían, la solicitaban en Zapala o en Buenos Aires, la registraban y

Cartelera

Teatro

—MUNICIPAL GRAL. SAN MARTIN Corrientes 1530 — TE. 46-8611.
Sala Casacuberta Hoy a las 20 horas (en punto):
He visto a Dios
de F. Defilippis Novoa Direc.: Santángelo. Con: O Terranova B. Gianola, H. Pellegrini, F. Iglesias (Tacholas), A. Bussaid E. Nervi, H. Peña, Iadraka y M. Perazolo. Platea $ 6,00.
Sala Martín Coronado Hoy a las 20 hs:
Antígona Vélez
de L. Marechal. Dir.: Santángelo. Escenog. Guillermo de la Torre Con: S. Politti, N. H. Rivas, M. Padilla, J. J. Ross, M. I. Maderal, H. Calleja y elenco. Pl. $ 6.— Pull $ 5.— Vta de Loc con 3 días de ant.

ASTROS Corrientes 746 - 45-5541. Hoy 20 y 22 hs.
Frescos y Fresquitas
con Don Pelele, Alfredo Barbieri, María Casan, Vicente Rubino, Mario Sánchez, Carlos Scazziota.

AVENIDA Av. Mayo 1222. 38-2295. Hoy Hoy a las 19 hs.
El Padre Pitillo
de Arniches, con P. Palitos, y gr. elenco — Platea $ 15.-

COMICO — Corrientes 1280 35-2108 hoy 19.30 y 22 hs.
Ana M. Campoy - José Cibrián
Con Esteban Serrador, Nélida Romero, Armando Escanes, Marisa Romero y elenco, en:
Revueltos, pero no juntos
Ultimos días

DEL CENTRO Sarmiento 1249 — T.E. 35-6561 — Sala I a las 21 hs De P. Orgambide. Dir. A. Zemma.
Juan Moreira
De P. Orgambide, Dir: A Zemma.

EL NACIONAL Corrientes 960 — 35-0816
¡Escándalos en el Nacional!
Zulma Faiad, Nélida Lobato, Darío Vittori, Norman Briski, Ubaldo Martínez, Tu-Sam, Calígula.
Localidades desde $ 30.- Miércoles 50%; Hoy: 18.15; 20.45 y 23 hs.

FLORIDA Florida 165 (Galería Guemes) TE. 30-5360.
Amor en Strip-Tease
Con la actuación del Trío Cómico: los Poppis (Proh. men. 18)
Hoy descanso

I.F.T. B. Sur Mer 549 — TE. 88-9420 - HOY 21 horas.
Cantata Popular
Santa María de Iquique
Por Teatro Popular Eva Perón (Bahía Blanca) con Los Huerque Mapu. Relator: José María Gutiérrez — Dir.: Humberto Martínez

INSTITUTO ARTE MODERNO Florida 659 — 781-3976 — Hoy 19 y 22
Pabellón Siete
de Paul Venderbergue, con Alberto Mazzini y gran elenco. Dir.: Edgardo Cané (Proh. Men. 18 años).

LASALLE Cangallo 2263 — TE 47-9388
Argentine Quebracho Company
de J. Goldenberg y D. Galasse — Lunes a jueves 22 horas. Viernes 20.30 hs. Domingos a las 19 hs.

LATINO Cochabamba 423. Hoy 20.45 hs.
Macbett
de Eugenio Ionesco

LATINO DE SAN TELMO Cochabamba y Defensa
Terribles
Hoy 23.15 horas

MAIPO - Esmeralda 443. Hoy 18.30, 21 y 23 hs
El Maipo Superstar
Dringue Farías, Katia Iaros, Jorge Porcel. Actuac. esp. de Osvaldo Pacheco - J. Carlos Calabró - Tangos de Baffa-Panzera

NACIONAL CERVANTES Libertad 815 — T.E. 45-4224 — Hoy 19 hs.
Un tal Servando Gómez
de S. Eichelbaum — Dir. Pedro Escudero

REGINA Santa Fe 1235 — 41-5709 Hoy a las 19 y 21.30 hs.
Querido Mentiroso
de Jerome Killy—con China Zorrilla Villanueva Cosse. Mañana 21.30 hs.

SHA Sarmiento 2255 — TE 48-2170. Hoy a las 21.30 hs
Juan Palmieri
de Antonio Larreta Dir. Walter Vidarte

THEATRON Av. S. Fe 2450 — 85-8914. — hoy a las 21 hs.
La lección de anatomía
Grupo Tim.

Music-hall

EL GALLO COJO.—Defensa 718
Reservas: T.E. 35-1421
Hoy descanso.
ULTIMAS SEMANAS
"Y SE NOS FUE REDEPENTE"
SUPER REFRIGERACION

LA GALLINA EMBARAZADA Libertad 1069 — 35-1421 — Mañana 21.30 hs.
Enrique Pinti
con: "Historias recogidas" con Fernando Leynaud — De lunes

LA RUEDA CUADRADA Defensa 740 — 34-2478 — Hoy descanso.
Edda Díaz
El coraje de ser madre
de Peter Gilbert. Escenografía y vestuario: Claudio Segovia

LASALLE Café Concert. Cangallo 2263 — TE. 67-9388.
Les Luthiers
Viernes a las 23 hs. Sábados a las 21.15 y 23.45 hs. — Domingo a las 21.30 hs.

LOS TEATROS DE SAN TELMO Cochabamba 360 — 33-1897 y 3738. Hoy 22.30 y 0.30 - lunes 22.30 hs.
Los Trisinger
¿Los qué...?
Los Trisinger- Canilla Libre

LOS TEATROS DE SAN TELMO Cochabamba 360 — 33-1897 y 3738. Hoy descanso.
Expornoshoc
De Ladivaverde, Gladys Le Bas. Canilla Libre.

Cine

ADAN, Av. Corrientes 959 392-6115 A las 12.40, 14.40, 16.45, 18.50, 21 y 23.15 hs. Florinda Bolkan, Massimo Rainieri y Mariangela Melato en:
Un ardiente deseo
(Proh/18 añ.) 14.20, 16.25, 18.30, 20.40 y 22.45, Not. Argentino.

ALFIL, Correntes 1753, 40-7575. A las 14.55; 17; 19.05; 21.10; 23.15
Decameron
Prohibidísimo
Dirigida por Franco Martinelli-P.-M.18.a. Sab. Trasnoche.

ALFA Lavalle 842 392-1114.
13-15-17-19.05-21.10-23.15
Decameron
Prohibidísimo
Ricarlo Garrone; Carla
P.m.18.a. Sab. trasnoche.

AMBASSADOR Lavalle 777. 392-9700. 12.20, 14.20, 16.25, 18.35, 20.50 y 23.15 hs. De Sam Peckinpah:
Pat Garrett and Billy The Kid
Con James Coburn, Jason Robards, Kris Cristoffersen y Bob Dylan (Proh/18 añ.) A las 14.10, 16.10, 18.20, 20.35 y 22.35 hs. Notic.

AMERICA Av. Callao 1057. A las 13.40, 16, 18.20, 20.45 y 23.10 hs.
Cesar y Rosalie
Con: Romy Schneider, Yves Montand, Sammi Frey (pr/m/14 años) Prod. y Dirección: Claude Autet. A las 15.35, 17.55, 20.20 y 22.45 hs. Not. Arg.

ARIZONA Lavalle 727 392-6967. A las 14.30, 17.30, 20.30 y 23.30:
El lenguaje del amor
13, 16, 19, 22 hs: **Con el sol en la piel.** Cont. (Ph/18 años).

ARTE Diag. Norte 1156 — 35-7934
14.30, 16.10, 18, 19.45, 21.35, 23.20 hs.:
Querida Luisa
J. Moreau; Hoy trasnoche: La Fuga.

AUD. KRAFT Florida 683 392-2775. A 13.45; 16.05; 18.25; 20,50; 23,10
Scorpio
Burt Lancaster-Alain Delon. P.m.14.a. Sab. Trasnoche.

ATLAS Lavalle 869 - 392-1936. A las 13.20, 15.40, 18.10, 20.35 y 23.10 hs. Scott Jacoby en:
Un niño llamado Baxter
(Apta para todo públ.) Con Patricia Neal en un film de Lionell Jeffries. A las 13.5, 15.15, 17.45, 20.15 y 22.40 Not. Argentino.

AUTOCINE BUENOS AIRES Av. Gral. Paz entre Av. del Tejar y Constituyentes 760-3192. A las 20.35; 23.05: Confesiones de una Azafata Sueca; P.m.18.a.- Sábado trasnoche.
Auto Panamericano. 20,30 y 22,50 Not. y
Pozo de odio
con G. Scott P.m.14.a.- Sábado trasnoche 1.15 hs.

AUTOCINE AERO TODO Empedrado 2561 (altura Av. San Martín 4200)
21 y 23.10 hs. Birte Tove; Daniel Gelin en
Confesiones de una Azafata Sueca
P.m.18.a. Sab. Trasnoche 1.10 hs.

AUTOCINE RIO DE LA PLATA - Ciudad Deportiva Boca Juniors, Costanera Sur; a las 21.15 y 23.30 hs.:
Pat Garret and Billy the Kid
Sábado trasnoche.

BIARRITZ Suipacha 482 382-0356 A las 15.10, 17.40, 20.10, y 22.45: Not. y Var.; 13, 15.25, 17.55, 20.25 y 23 Y. Montand y R. Salvatori en:
Estado de sitio
(Proh/men/14 años). Tecnicolor

BROADWAY Corrientes 1155 35-2345 A las 13.40, 16, 18.20, 20.45 y 23.10 hs. Peter Sellers, Goldin Hawn y Tony Britten en:
Hay una chica en mi sopa
(Proh/m/18 añ.) Dir: B. Bouling, technicolor. A las 13.20, 15.30, 17.50, 20.15 y 22.40 Var. y Not.

CALLAO Av. Callao 27 40-1898 A las 15.40; 18.10; 20.40; 23.10 hs.
Una sobre la otra
Con J. Sorel; E. Martinelli P.m.18.a.

CAPITOL Santa Fe 1848 44-2379 de Francoise Sagan. 14.30, 16.40, 18.50, 21 y 23.10 hs. Claudine Auger, Marc Porel en:
Un poco de sol en el agua fría
(Proh/m/18 añ.) technicolor. A las 14.10, 16.15, 18.25, 20.35 y 22.45: Noticiero.

CERVANTES - Belgrano 1820 - 38/2698.
Un poco de sol en el agua fría
una noche interminabld (P/M/18 a).

CINEMA I Suipacha 460 — 392-1112. A las 13, 14.50, 16.40, 18.50, 20.50 y 23.10 hs. De Agatha Christie:
Una noche interminable
(proh/m. 18 añ). con Hayley Mills Haywell Bennett, Per Oscarson, Britt Ekland; 14.40, 16.30, 18,30 20.35 y 22.45: Not Arg.

COSMOS 70 Corrientes 2046 — 49-0862
15.10; 17.10; 19.10; 21.20 y 23.25 hs.
Voto + Fusil
P.m.14.a.

ELECTRIC - Lavalle 836 - 392/1846. Continuado desde las 13 hs. Llegó y comenzó la masacre; En Ghembar se muere fácil.

EMPIRE H. Yrigoyen 1934 47-8770 a las 15.45; 19.25; 23 hs.
Las dos inglesas
14; 17.40; 21.20:
La mujer del verano
P.m.18.a.

FERROCINE - Andén 1, 2 y 3 final Retiro. F.C.B. Mitre - 392/9506 continuado de 8 a 4 hs (Ph/14 a) - Juan Moreira; Fuiste Mía un verano.

GAUMONT Rivadavia 1635 40-3050. A las 13.25, 15.45, 18.10, 20.40, y 23.5 hs. con Spencer Tracy, Khaterine Hepburn y Sidney Poitiers en una producción de Stanley Kramer.
¿Sabes Quién Viene a Cenar?
S/r. A las 15.20, 17.50, 20.20 y 22.45: Noticiero Argentino.

GLORIA - Av. de Mayo 1225 - 38/6966; L. Lamarque y Palito Ortega en:
La sonrisa de Mamá
L. Sandrini en: Hoy le toca a mi mujer.

GRAN REX Corrientes 857 392-8000. A 14; 16.15; 18.30; 20.50; 23.10
Pozo de odio
George Scott; Faye Dunaway: P.m.14.a. Sábado Trasnoche

GRAN VICTORIA Av. de Mayo 882 34-1493. Cont. de 8 a 3 hs. (Pr/m./18 añ.)
Las hermanas Adorables Doncellas, L'Amour

GRAN SPLENDID S. Fe 1860 44-0808. A 14.40; 16.45; 18.50; 21; 23.05
Confesiones de una Azafata Sueca
Daniel Gelin P.m.18.a. Sáb. Trasnoche.

IDEAL Suipacha 378 35-3300. A las 15.25, 17.25, 19.25, 21.25 y 23.25 de Jaromil Jires:
Valeria y la semana de las maravillas
con Jaroslava Schallerova, Elene Anyzova y Martin Wielgus. Eastmancolor (Ph./18). A las 14.50, 16.40, 18.50, 20.50 y 22.50: Suc. Arg. y Variedad.

FILMAR
REVISTA MENSUAL DE CINE Y TELEVISION y Ver

IGUAZU Lavalle 940 392-4431. A las 13; 14.55; 16.55; 19; 21.05; 23.10
Confesiones de una Azafata Sueca
Berte Dove. Daniel Gelin P.18.a.
14.40, 16.40, 18.40, 20.45 y 23.15 hs.: Notic.

LIBERTADOR Corrientes 1334. 40-14.25, 16.25, 18.40, 20.50, 23.15.
Una grieta en el techo
Mark Lester; Britt Eklad; Lilli Palmer P.m.18.a. Sáb. trasnoche.

LORANGE Ctes. 1372 — 45-7386 - 15.50, 18.10, 20.30 y 22.50:
Los demonios
(Ph./18). De Ken Russel, con Vanesa V. Redgrave. (proh. men. 18 años)

LORCA - Corrientes 1428 - 40/5017 - a las 13.15, 17, 19, 21.10 y 23.15:
La Hora de Los Hornos
(P/M/14 años).

LORENA - Ctes. 1561 - 46/7501; 14, 15.50, 18.10, 20.30 y 22.50:
Espantapájaros
G. Hackman y Al Pacino (p.m. 18)

LORRAINE - Ctes. 1524 - 49/1900; 13.30, 15.10, 17, 19, 21, 23 hs. trasnoche 1 hs. **Busco Mi Destino** (P/M/18 años).

LOS ANGELES Corrientes 1770. 40-3742. A las 13, 15.10, 17.40, 20.10, y 22.40: Notic. y
La ciudadela de los Robinson

LOSUAR Ctes. 1743, 40-6100 — 13,30, 15.10, 17, 19,
13.30, 15.35, 17.50, 20.20, 22.45;
El fin de Sheila
Raquel Welch Pm. 14a. — Sáb. Trasnoche.

LUXOR Lavalle 669. 392-3893. 13.10, 15.10, 17.10, 19.10, 21.15, y 23.15 hs.:
Bodas sangrientas
con Michel Piccoli y Stephane Audran (Ph/m./18). Dir.: Claude Chabrol. 13, 14.50, 16.50, 18.50, 20.55 y 22.55 hs.: Notic. Arg.

MAJESTIC Pueyrredón 230. 87-9636 Cont. de 14 a 0.40 hs.. A las 15.55, 19.20 y 23:
La granja sin sol
15.45, 19.20, 23 hs.
Una grieta en el techo
c.Mark Lester; 14.10, 17.20, 21
Qué le habrán hecho a Solange
P.m.18.a.

METRO Cerrito 570. 35-4219. A las 14.55, 16.55, 19, 21.5 y 23.10 hs.
Chandler
14.30, 16.30, 18.35, 20.40 y 22.45 hs. Not

METROPOLITAN Corrientes 1343. 40-14.35, 16.45, 18.55, 21.10 y 23.25 hs.
El primer Círculo
14.15, 16.20, 18.30, 20.45, 23 Not. P.m.18.a. Sáb.trasnoche.

MONUMENTAL Lavalle 780. 392-4815. 13, 15, 17, 19.05, 21.10, 23.10
El factor Neptuno
Ben Gazzara; Ivete Mimieux; Apta t.público.Sáb.Trasnoche.

cpm Centro de Documentación y Archivo Comisión Provincial por la Memoria

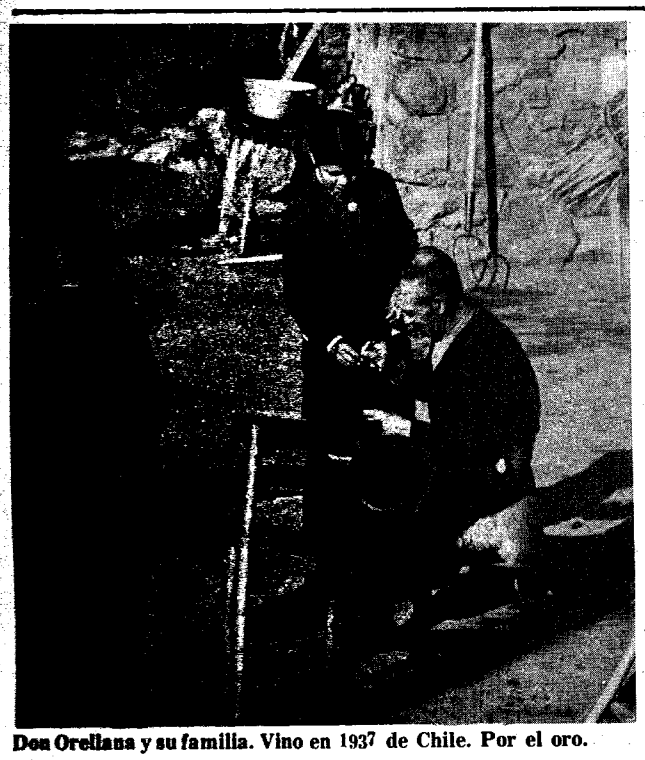

Don Orellana y su familia. Vino en 1937 de Chile. Por el oro.

echaban a los dueños verdaderos.

Pero así también terminó uno de ellos. Estaba trabajando en el cerro suelto y murió solito. Se le vino el cerro arriba y él, por disparar, como era largazo'e canilla y era la sendita angosta, agarró pues y se fue de rodillas en el cerro y metió el pie en un agujero. Trabajaron todo un día y una noche y cuando lo desenterraron estaba como mirando a un caserón altazo, a unos veinte metros más arriba. Lo agarraron con una piola, tiraron entre varios y lo sacaron.

El trabajo'e la mina era duro. Los primeros barrenos eran a mano, y depués vinieron los compresores, que hacían un rinde fantástico, pero así como el rinde era también el gasto. Lo más barato aquí era el obrero; siempre fue barato. Nunca pudo agarrar plata y la gente, con la necesidad, tenía que trabajar por fuerza.

Una vez hicieron un sindicato, pero agarraban y compraban a los dirigentes del gremio. ¡Ja!. Y seguía lo mismo. Nunca hicieron huelgas. Claro, la gente que venía de abajo (del Valle), como ser los mecánicos, esos ponían en línea a la gente de aquí. Una vez los dueños pidieron una ayuda a la Dirección de Minas y se quedaron con todo. ¡Viera como eran de sinvergüenzas! ¡Se quedaban con la plata para ellos y a los obreros no les pagaban nada!.

Tengo tres hijos y una chica. El mayor me salió bandurria, se fue abajo a trabajar y no me manda ni un peso. El otro salió minero. No aflojó más, el muchacho, desde chiquito. Por algo me lo han pedido pa' la escuela, y a él le gustaba, y a mí también, pero... ¡es el único que trabaja!

MAÑANA CUARTA NOTA

Programa de televisión

11:10 hs.
(9). **El show de Bug's Bunny.**

11:15 hs.
(13). **Telespaña.**

11:30 hs.
(7). **Unesco.**
(9). **Feliz domingo.** (Marconi).
(13). **Mar insólito.** Serie documental.

12 hs.

(7). **Los privilegiados.** Conducción: Elsa Daniel y Rafael Carret.
(11). **El tango del millón.** (Mareco).
(13). **El show de Los Tres Chiflados.**

13 hs.
(13). **Matinée como en el cine:** Primera sección: "Mercado de abasto", con Tita Merello. Segunda sección: "Las aventuras de Omar Kayyam". Tercera sección: "Regreso al paraíso", con Gary Cooper. Cuarta sección: "El jorobado de Notre Dame".

13:30 hs.
(7). **Realidad siete deportivo.**

14:30 hs.
(7). **Fútbol por TV:** transmisión de un match de 3ª división.

15:30 hs.
(2). **Señal musical.**

16 hs
(2). **Cine en Tevedós.**

16:45 hs.
(7). **Programa especial:** transmisión directa desde Olavarría con Carlos Balá y Beba Bidart.

18 hs.
(7). **Adelante, juventud.**

19 hs.
(7). **Justa del saber.**
(13). **Noticiero deportivo.**

19:30 hs.
(2). **Musical hits.**

20 hs.
(2). **Cine en Tevedós.**
(7). **Coche a la vista.** (Sojit).

20:30 hs.
(7). **Fútbol por TV.** Video-tape del principal partido de 1ª.
(13). **Las películas de Tarzán.** Hoy: "La selva escondida de Tarzán" (U.S.A., 1958) Con Gordon Scott y Vera Miles.

21:30 hs.
(11). **El programa de Mancera.**

(22) hs.
(9). **El teatro de Pacheco.** Hoy: "Peluquería de barrio", con Eva Franco y Roberto Escalada.
(13). **Teatro como en el teatro.** Hoy: "El amor es un juego peligroso", con Diana Maggi.

23 hs.
(7). **Realidad siete deportivo.**

23:30 hs.
(9). **Esta noche.** (Pepe Peña).
(11). **Teleonce informa.**
(13). **Noticiero 13.**

0:30 hs
(7). **Buenos Aires semanal.**
(9). **La misa de los artistas.**
(13). **Un momento de meditación.**

0:35 hs.
(13). **Telecontinuado en trasnoche.** Hoy: "Río de Pasiones" (Más allá del ancho río) (U.S.A., 1952) con Kirk Douglas y "El mucamo de la niña" (argentina, 1951) con Lolita Torres.

0:57 hs.
(7). **Comisión episcopal.**

Canal 2: 49-8411
Canal 7: 32-7091/9
Canal 9: 72-3075/9
Canal 11: 91-9231/6
Canal 13: 27-3601/9

OPERA Corrientes 860 — 35-1335. A las 13.20, 15.35, 18.05, 20.40, 23.15 hs.
El hombre que burló a la maffia
Walter Mathau - P.m.14.a. Sábado Trasnoche.

NORMANDIE. Lavalle 861 — 392-1000. A las 12.30, 14.30, 19.30, 18.40 20.55 y 23.15
Un disparo en la sombra
(I. m.14 años) con Peter Sellers, E. Sommer. 14.15, 16.15, 18.25, 20.35, y 22.50: Sucesos Argentinos.

OCEAN Lavalle 861 — 392-1515. A las 13.30, 15.55, 18.20, 20.45 y 23.10 hs. Jean Paul Belmondo y Carla Gravina en:
El heredero
(Proh. men. 14 años) en Eastmancolor. Un film de Philippe Labro 13.10, 15.30, 17.55, 20.20 y 22.45 Noticiero

PARAMOUNT Lavalle 845 — 392-9999.
13.30, 15.50, 18.25, 20.50, 23.15 hs.
Una sobre la otra
P.m.18.a. con Elsa Martinelli - Jean Sore.
Sáb. Trasnoche.

PARIS Lavalle 769 — 392-2106. A las 15.35, 19.15 y 23 hs.
Los doctores las prefieren desnudas
Jorge Porcel. Alberto Olmedo. 13.30, 17.15 y 20.55. Olga la hija de una princesa rusa. L. Leblanc. Notic. (proh. men. 18 añ.).

PLAZA Corrientes 939 — 392-7577 — 13.45, 15.50, 18.05, 20.20 y 22.45 Not. y Var. 14, 16.10, 18.30, 20.50, 23.10 hs.
El triturador
Apta t. público - Sábado trasnoche.
Amor y anarquía

PREMIER Corrientes 1565 — 46-2113. A las 14.25, 16.30, 18.45, 20.55 y 23.5
(proh. 18 añ) c/G. Giannini, M. Melato, 14.10, 16.10, 18.20, 20.35, y 22.45 Noticiero.

REAL. Esmeralda 425 — 392-3600 — Cont. desde las 12 hs. Dibujos y Cómicas: Tom y Jerry, Gonzalito, Pato loco, Pájaro Carpintero. Dibujos de Walt Disney. Los tres gatitos, el Viejo Molino, Gato Malandrín, Cómica de Laurel y Hardy, etc.

RENACIMIENTO Lavalle 925 — 35-1850. A las 13.15, 15.35, 18, 20.25, 23, G. Hackman y E. Borgnine en:
La aventura del Poseidón
Technic. sin restric. 13, 15.15, 17.40, 20.4 y 22.40. Noticiero.

ROYAL Corrientes 831 — 392-8509. A las 14.45, 18.50, y 23:
007: Vivir y Dejar Morir
con Roger Moore (James Bond) — 12.45, 16.50 y 21 hs, color
La fiesta inolvidable
con Peter Sellers. Color, sin restricc.

STUDIO Santa Fe 2541 — TE. 82-5845.
14.30, 16, 17.45, 19.30, 21.15 y 23 hs.
Voto + Fusil
P.m.14.a. Sáb. Trasnoche.

TROCADERO Lavalle 820 — 392-1455. A las 13.15, 15.30, 17.50, 20.15 y 22.40. Variedades: 13.35, 16, 18.20, 20.45 y 23 hs:
Me siguen llamando Trinity
con Terence Hill y Bud Spencer (sin restricc.)

ALMAGRO

P. CINE - Rivadavia 3636 - 88/4818; Pozos de odio con G. Scott; La caja equivocada con Peter Sellers. (P/M/14 años).
ROCA - Rivadavia 3753 - 87/1517; Can-Can; Los bandoleros (P/M/14)

BELGRANO

CABILDO - Cabildo 2347 - 73/3852; El día del chacal; Sonrisas y Lágrimas. (P/M/14 a.) Sábado trasnoche: El día del Chacal.

El día del chacal; Risas y lágrimas. P.m.14. Sáb. Trasnoche El día del chacal.

BELGRANO Cabildo 2356 — 73-5691. A **Un poco de sol en el agua fría. Una noche interminable.** P.m. 18a. Sáb. trasnoche. **La gran comilona**

G. BELGRANO Cabildo 2165 — 781-7200
Pozo de odio; El león joven. P.m. 14 a.

GRAL. PAZ Cabildo 2702 — 781-1412 —
Pat Garret and Billy the Kidd. Shaft en Africa. P.m.14 a.

GRAN SAVOY Cabildo 2829 — 781-6500.
Los demonios; Los amantes de Venecia. P.m.18a. Sáb. trasnoche

RITZ Avda. Cabildo 685-771-0686 — A 16; 19.30; 23.10 **Una grieta en el techo** M. Lester; 14.20; 17.50; 21.20. **Todo el mundo es lindo, todo el mundo es bueno** P.18 a. Sáb. trasnoche. 1.10 hs. **Woodstock**

BOCA Y BARRACAS

OLAVARRIA Olavarría 635 — 21-0454
Espantapájaros; Venganza al estilo chino P.m.18 a.

BOEDO

CUYO Boedo 858 — 97-6975 —
Pat Garret and Billy the Kidd; Shaft en Africa P.m.18a.

EL NILO Boedo 1063 — 97-2984.
Los demonios; Los amantes de Venecia. P.m.18a.

LOS ANDES Boedo 777 — 97-4233 —
Un niño llamado Baxter; La aventura es la aventura.

CABALLITO

MORENO - Rivadavia 5050 - 90-4303.
Una grieta en el techo; Después del patíbulo. P.m.18a.

COLEGIALES

A. THOMAS - A. Thomas 841 - 54/4999; Socorro me persigue una virgen. ¿Qué le habrán hecho a Solange? (P/M/18 a.)
ARGOS - F. Lacroze 3455 - T.E. 54/0637; 19.20 y 23.5:
El Heredero
c.Jean P.Belmondo, 14, 17.30 y 21.15 hs. **Un robo magistral** c. M.Bouquet, 19.5 y 22.50 Notic. (proh.men 14 años)

REGIO. Córdoba 6056 772-3350:
Asustemos a Jesica hasta morir
Sindicato del crimen: **¿Dónde está Jack?** (proh.men.14).

RIALTO. Córdoba 4287 - 86-8764. 14, **El heredero; Un robo magistral.** P.m.14 a.

FLORES

COLISEO. Bonorino 36 - 63-6181
El heredero; Un robo magistral. P.m.14a.

FLORES. Rivadavia 6661 - 63-3701 -
Pozo de odio; El león joven - Sáb. trasnoche.

FENIX Rivadavia 7802 - 612-8858 -
El heredero; Un robo magistral. P.m.14a.

GRAND PRIX Gaona 3263 - 59-2551 -
Una noche interminable; Un poco de sol en el agua fría P.m.18a.

PUEYRREDON Riv. 6871 - 612-0389
Los demonios; Los amantes de Venecia P.m.18a.

RIVERA INDARTE Rivera Indarte 44
Pat Garret and Billy the Kidd; Shaft en Africa. P.m.18a. Sáb. trasnoche **Pat Garret and Billy the Kidd.**

FLORESTA

LOPE DE VEGA. Lope de Vega 1744;
Los demonios; Los amantes de Venecia P.m.18a.

LINIERS

Gr. Liniers. Gral.Paz 47, 653-2266. 15,
Pat Garret and Billy the Kidd; Shaft en Africa P.m.18a.

M.Fierro. Gral.Paz. 47. 653-2266.
Pozo de odio; Muñecas en cadenas P.m.18a.

Odeón. Montiel 160. T.E. 611-7673.
El heredero; Un robo magistral P.m.14a.

MATADEROS

Alberdi J.B.Alberdi 6165 68-0496.
Los demonios; Los amantes de Venecia P.m.18a.

El Plata J.B.Alberdi 5751 68-1118.
Un niño llamado Baxter; La aventura es la aventura

NORTE

Gr. Norte. Santa Fé 3730. 72-8468
Pat Garret and Billy the Kidd; Shaft en Africa

ONCE

Loria. rivadavia 3058 87-1436.
Vení conmigo; Las debutantes en el amor. P.m. 18 a.

PARQUE PATRICIOS

Gr. Rivas. La Rioja 2074 91-1841.
El heredero; Un robo magistral P.m.18a.

POMPEYA

Saenz. Av. Saénz 449 91-8455.
Espantapájaros; El pasado de condena. P.m. 18a.

SUR

Constitución. Bdo. de Irigoyen 1414 23-
Pat Garret and Billy the Kidd; Shaft en Africa P.m.18a.

VILLA DEVOTO

Gr. Devoto. N.York 3334 50-1443,
Juegos de verano; Pocker de amantes para tres; Cómo le explico a mi hijo; Intimidades de tres jóvenes esposas.

VILLA URQUIZA

E.Palace Bauness 2506 51-2135
Camorra; Extrañas gotas de sangre; Rebelión en las calles

25 de Mayo Triunv. 4438 51-1859; Cont.
Pat Garret and Billy the Kidd; Shaft en Africa P.m.18a.

GRAN BUENOS AIRES

ZONA NORTE

BECCAR: California - 14.15, 18.20 y 22.25: Shaft en Africa; 16.15 y 20.20 Pat Garret and Billy The Kidd P.M.18.
BOULOGNE: Gral. Belgrano - La revancha de Sandokán; El sabor de la muerte; Su nombre grita venganza. **Super:** La Gran comilona; De profesión bígamo; Django el bastardo.

MARTINEZ: Astro - 14.10, 18, 21.50: El heredero; 16.50 y 20 hs: Un robo magistral P.M.18. **Bristol:** 14.15, 18 y 20 hs. Pat Garret and Billy the Kidd; 16.10 y 20,10 Shaft en Africa. P.M.18 años.

SAN FERNANDO: Hispano - La Fuga; Socorro me persigue una virgen. P.M.14.

MUNRO: Astral - El sexo débil en apuros; Las cicatrices de Drácula; La gran Comilona. **Regina** - Los profesionales; El triturador.

OLIVOS: Atlantic - 14.50, 18.40 y 22.30 El Heredero; 16.50 y 20.40 Un robo magistral P.M.14 **York** - Abre tu fosa amigo llega Sabata; Un disparo en la sombra.

SAN ISIDRO: Centenario - 14.30, 18.25 y 22.20 Pozo de Odio; 16,25, 20,20: Frontera de Tormentas P.M.14. **S. Maris** - 15, 18,45 y 22,30 La noche interminable.

VILLA BALLESTER: Majestic - Un disparo en la sombra; Qué importante es vivir.

VICENTE LOPEZ: Avenida - 14,15, 18 y 22,10; Pozo de odio; 16,10 y 20,20: Perdido en el desierto P.M.14 a. **Electra** - 15, 18,45 y 22,30: Un poco de sol en el agua fría; 16,45 y 20,30; La noche interminable. **Roxy** - La venganza de Ulzana; Aullidos en la noche.

VIRREYES: Virreyes - El triturador; Los profesionales y Variedades.

ZONA OESTE

CASEROS: Paramount - Los cuentos de Anderssen; El zorro (Caballero de la Justicia).

CIUDADELA: Nueva Ciudadela - La mujer es un espectáculo; Los corrompidos.
EL PALOMAR: Helios - El día del chacal; En busca del mañana; Variedades.

HAEDO: Gran Rex - 14,45, 18,40 y 22,20: Un disparo en la sombra; 16,40 y 20,30 James Tont Operación Due. Jves. Prox. César y Rosalie. **G.Star** - La Ciudadela de los Robinson; La noche de las narices frías; Una cebra en la cocina; Blancanieves y los 7 enanitos.

ITUZAINGO: Monumental - La noche de los mil gatos; La mujer que ríe;

L.MIRADOR: Monumental - La noche de los mil gatos; La mujer que ríe; Drácula contra Frankestein.

MERLO: Gran Merlo - 16, 19,15 y 22,30: El heredero; 14,30, 17,45 y 21 hs. Un robo magistral.

MORON: Achával - Reto a muerte; El miedo es la clave; Espía por mandato. **Morón:** El duelo; Me llaman Trinity. **Ocean:** 14,15 Var. 14,40, 18,40 y 20,20: Un robo magistral; 16,20 y 20,20 El heredero; Sáb. Tr. No somos de piedra; La marca de la verguenza.

RAMOS MEJIA: Gran Belgrano - César y Rosalíe; Una noche escalofriante. **San Martín:** El heredero; Un robo magistral. P.M.14. Sáb. Tras. El heredero.

S.A.PADUA: Gran Sarmiento - La gran comilona; El tercer sexo se divierte.

SAN JUSTO: Select - Drácula el vampiro negro; Drácula 1972 D.C.

SAN MARTIN: Ateneo - César y Rosalíe: Cuando el destino nos alcance. **Moreno** - El triturador; Un asalto audaz; Un puesto al infierno
Adrogué - 294-0054: César y Rosalíe; El

V.INSUPERABLE: Gran California - Drácula, el vampiro negro; El halcón y la flecha; El Rey del oeste.

ZONA SUR

ADROGUE: Argentino - 294-0563 El triturador; Los profesionales. **Gran Adrogué**- 294-0054: Cásar y Rosalíe; El gran Vals.

Gran Adrogué. 294-0054. César y Rosalíe; El Gran Vals; Sábado Trasnoche.
AVELLANEDA: Colonial. La venganza de Beto Sánchez; Los caballeros de la cama redonda; La fidelidad. **Gral. Roca.** La venganza del muerto; La venganza de Olzana; Conspiración Infernal. **Maipú.** 22-4546; Los demonios; Los Amantes de Venecia. **Mitre.** 22-6249; Pozo de Odio; Flor de Cáctus. **Presidente Avellaneda.** 22-4377; La gran Comilona; Crimen en la playa. **San Martín.** 22-0441; Pat Garret and Billy the Kidd; Shaft en Africa.
BANFIELD: San Martín. Estado de sitio; Adios Gringo.
LANUS: Palacio del Cine. 241-6225; César y Rosalíe; Cuando el destino nos alcance. **Rex.** 241-9329; El triturador; La gran Batalla.
LOMAS DE ZAMORA: Avenida. Una noche interminable; Un poco de sol en el agua fría. **Español.** El triturador; Los Profesionales. **Gran Lomas.** 244-4988; César y Rosalíe; Cuando el destino noa alcance.
MONTE GRANDE: Monte Grande. Socorro me persigue una virgen; La inhibición del Dr. Gaundenzi; Sábado Trasnoche.
QUILMES: Moderno. Un poco de sol en el agua fría; Una noche interminable; **Rivadavia.** César y Rosalíe; Cuando el destino nos alcance. Sábado trasnoche.
V. ALSINA: Gran Alsina. La noche de los mil gatos; Drácula contra Frankestein; Un pistolero llamado Amén; La Momia y el hombre lobo. Niños $ 4.-
WILDE: Pueyrredón. Pat Garret and Billy the Kidd; Shaft en Africa.

MAR DEL PLATA

Ambassador; La Aventura es la Aventura; Un niño llamado Baxter (sin restric.).
América. Una noche escalofriante, tec. Stuart Whitman; Not. Arg.; Pat Garret and Billy the Kidd.
Astral. La batalla de los sexos; La gran comilona; (P/M/ 18 a)
Atlantic. Yo cambié mi sexo; El origen de la natalidad; El tercer sexo.
Atlas. Todo el mundo es lindo, todo el mundo es bueno; Matrimonio a la italiana. (Proh. 18 añ.).
Belgrano. Belgrano 3434, 2-1477; Una lección particular; Un tira; Refugio del placer.
Bristol. Cuando los dinosaúrios dominaban la tierra; El capitán Búfalo; El final de un canalla. **Colón.** ¿De quiénes son las mujeres? Los doctores las prefieren desnudas (Proh. 18 añ.).
Gran Mar. La odisea de Darwey; El heredero.

cpm Centro de Documentación y Archivo Comisión Provincial por la Memoria

El Supremo largó mal y ganó fenómeno

Cuando Lerma serenó al tordillo de Cosentino, hizo astillas de Ready Money y Tambac

Con entera comodidad —y no sin antes capear el problema de una suelta con problemas— EL SUPREMO salió airoso en la carrera principal del hipódromo palermitano. El tordillo hijo de Gémini Six ejerció neta superioridad a partir de los 500 metros, cuando por el lado exterior fue alcanzando a la puntera Ready Money a la que le dejó el único consuelo de discutir el segundo puesto con Tambac. En una pista poco elástica, marcó 57".

READY MONEY AL FRENTE

No hubo mayor demora para poner en marcha al lote de competidores. Pero la suelta no sorprendió en buen momento a El Supremo y todo lo contrario le pasó a Ready Money que, rápidamente y por el lado exterior, tomó ventajas, trató de escaparle a Tambac; junto a las tablas quedó tercero El Supremo adelantándose a Rancho'el Medio y los demás competidores.

Sin sacarle mucha ventaja al pensionista de Cosentino, los de adelante le sacaron astillas al reloj. Pero Lerma, que en el comienzo no quiso arrebatar al Gémini Six, lo fue poniendo de menor a mayor para acercarse en los 500, igualarlos y dominar la situación. Allí quedó tan clarito como el pelo tordillo del pensionista de Cosentino el panorama. Fue sacando ventajas, dejó para sus rivales la discusión del segundo puesto que, apenas por hocico, correspondió a la potranca de Arana con relación a Tambac. En pos de ellos se escalonaron Rancho'el Medio, Manivela y clausurando el marcador Royal Russian.

Cómodo impacto del defensor de la caballeriza Petit Duc. Pudo haber sido mayor el margen a su favor si no sufre ese inconveniente en la suelta. Pero cuando consiguió su piloto serenarlo, una aplanadora. Que no deja ninguna duda en cuanto a su predominio actual en las de corto recorrido (eso, mientras no se sienta el perfume de las flores de loto...).

EL SUPREMO volvió a demostrar su ligereza en el clásico Luro, derrotando con suma facilidad a Ready Money.

Resultados Generales

1a. CARRERA — Premio ALTIER — Distancia: 1.600 mts.

Caballo	Jóckey	Nº	Gan.	Placé	Dividendos		Pag.
1 LAST FILLY, 55,	Desvard	(1)	13130	1365	13.50	7.50	—
2 Ice-Chest, 57,	O. Cosenza	(6)	12290	1415		7.30	14.50
3 Orange Bud, 54,	Caroprese	(5)	53725	5585			3.30
4 Chilock, 57,	O. Domínguez	(9)	9235	1740			19.30
5 Ubbla, 57,	E. Olguín	(8)	17345	2135			10.20
6 C. de Lugo, 53,	Sahagián	(3)	33100	1620			5.30
0 Volvete, 54,	H. Rujano	(4)	1540	345			115.80
U Faustina, 57,	F. Lerma	(2)	15055	1295			11.80
Totales			125630	14500			

No corrió: The Lady Post (7). Ganada por ½ pescuezo; de la 2ª a la 3ª, el hocico. Tiempo: 1'40"1|5. Cuidador: R. J. Pavón. La ganadora es hija de At Home y Quick Filly. Stud: Ele.

En esta carrera comenzó la apuesta doble de combinadas. Pozo: $ 219.453,90. La llave ganadora 1-4 tuvo 1.507 vales. Valor del mismo: $ 145,60.

2a. CARRERA — Pr. YOUR TIME — Distancia: 1.600 mts.

Caballo	Jóckey	Nº	Gan.	Placé	Dividendos	Pag.
1 CHIRCA 57,	V. Sabin	(2)	39355	—	5.50	—
2 La Bribona 57,	O. Miño	(4)	15435	—		14.—
3 Bria 54,	O. Domínguez	(9)	7205	—		30.10
4 La Cumparsita 54,	J. C'retti	(10)	39850	—		5.40
5 Moira 57,	L. A. Díaz	(1)	16480	—		13.10
6 S. Gal 57,	R. Torrecillas	(5)	20675	—		10.40
0 Vecchia 54,	O. Zapata	(8)	3150	—		68.80
U Benardina 57,	P. Prieto	(7)	10630	—		20.40
Total			152780	—		

No corrieron: La Biche (3) y La Gringacha (6). Ganada por 1 ½ cuerpo; de la 2ª a la 3ª, 4 cuerpos. Tiempo: 1' 39" 1|5. Cuidador: A. R. Davino. La ganadora es hija de Lunaris y Chocolatera, y pertenece al stud Campeón.

Ganó la combinación de las llaves 1-2. **Dividendo: $ 7,10.**

En esta carrera finalizó la apuesta doble de combinadas. La llave ganadora 1-2 tuvo 249 vales. **Dividendo a ganador: $ 705.** La llave a placé 2-5 tuvo 303 vales. **Dividendo a placé: $ 144,80.**

3a. CARRERA — Pr. SUPER TRACKS — Distancia: 1.600 mts.

Caballo	Jóckey	Nº	Gan.	Placé	Dividendos		Pag.
1 M. Money 53,	J. Calderón	(5)	9040	1845	20.—	11.50	—
2 Exagerado 56,	V. Centeno	(10)	8815	2245		9.80	20.50
3 Lo Esperaba 52,	F. S'miento	(1)	9195	2700			19.70
4 Capoletto 52,	H. Santos	(17)	17910	3110			10.10
5 Gatillo 56,	R. Galloso	(4)	5820	1555			31.10
6 El Extranjero 56,	C. Pezoa	(12)	12820	3330			14.10
0 Majuelo 56,	R. Rutti	(2)	1415	480			128.20
0 Albreño 56,	V. Sanguinetti	(7)	42610	9435			4.20
0 Tictalón 56,	F. Lerma	(8)	1045	315			173.60
0 Redcap 56,	R. Tavella	(13)	3045	825			59.40
0 Anutrofim 52,	J. Núñez	(14)	2910	1110			62.30
0 Nigret 56,	H. Libré	(15)	7390	1875			24.50
0 Boucherón 56,	A. Sánchez	(19)	3150	1080			57.60
0 Benteveo 56,	A. Etchart	(21)	2345	680			77.30
U Pugnochiuso 52½,	M. M'cau	(6)	275	95			659.80
Totales			127785	30700			

No corrieron: Hérault (3), Just Harry (9), Totemo (11), Silver Blue (16), Skipton (18) y Caprichoso (20). Ganada por el pescuezo; del 2º al 3º, 1 cuerpo. Tiempo: 1' 38" 1|5. Cuidador: J. E. Bianchi. El ganador es hijo de Qui Vive y Micmac, y pertenece al stud H. J. A.

En esta carrera comenzó la apuesta triple. Pozo: $ 1.469.515,40. El ganador tuvo 20.429 vales. Valor del mismo: $ 71,90.

4a. CARRERA — Premio BARRANGA — Distancia: 1.600 mts.

Caballo	Jóckey	Nº	Gan.	Placé	Dividendos	Pag.
1 ASTRIFERO 55,	H. Guías	(13)	38400	—	6.90	—
2 Bellvik 55,	J. Iglesias	(11)	9325	—		28.50
3 S. Figaro 57,	V. Centeno	(12)	13545	—		19.60
4 Chinchorro 54,	R. Cs'presse	(10)	26745	—		10.70
5 R. Jay 54,	V. Sanguinetti	(15)	1815	—		146.90
6 Sr. Wilson 55,	G. Sabin	(8)	1490	—		178.90
0 Atestao 55,	J. Perfetto	(3)	610	—		437.10
0 Independent 57,	J. Torres	(5)	11715	—		22.70
0 Arroycano 57,	C. Pezoa	(6)	16175	—		16.40
0 Livanos 57,	O. Cosenza	(7)	26335	—		10.10
0 G. Fogonero 54,	J. Walsh	(14)	930	—		286.70
U Che-Penfold 57,	R. Ro'guez	(4)	13790	—		19.30
Total			187775	—		

No corrieron: Suecote (1), Señor Henry (2) y Nolehace (9). Ganada por 2 cuerpos; del 2º al 3º, 2 cuerpos. Tiempo: 1' 40". Cuidador: H. Contrera. El ganador es hijo de Princesito y Ferrara, y pertenece al stud Marta y Jorge.

Ganó la combinación de las llaves 3-4. **Dividendo: $ 19,90.**

En esta carrera continuó la apuesta triple. El ganador tuvo 5.978 vales. Valor del mismo: $ 245,80.

Marcelo Escagües defendió nuestro voto sobre la montura de Alcudia

5a. CARRERA — Pr. MONUMENTAL — Distancia: 1.800 mts.

Caballo	Jóckey	Nº	Gan.	Placé	Dividendos	Pag.
1 ALCUDIA 54,	M. Escagües	(3)	63060	—	4.80	—
2 Rochet 57,	V. Sanguinetti	(11)	60340	—		5.—
3 Mistel 54,	J. Fernández	(2)	12260	—		24.90
4 Estefanita 54,	L. Troncoso	(17)	8830	—		34.60
5 Swarm 53,	H. Santos	(4)	6320	—		48.40
6 Vechanga 50,	P. Sahagián	(16)	7750	—		39.50
0 G. Giri 57,	H. Artigas	(1)	215	—		1.424.80
0 Arjonilla 57,	R. Galloso	(6)	3695	—		82.90
0 Artificial 54,	J. Bretón	(9)	19950	—		15.30
0 Real Rosa 54,	A. de Arriba	(10)	15625	—		19.60
0 Karaganda 53,	A. Luna	(12)	1445	—		212.—
0 Wishingarch 53,	B. Barrios	(13)	7005	—		43.70
0 Sin Pintas 51,	O. Cincunegui	(14)	6120	—		50.—
U Inah 50,	J. Gopelson	(18)	1015	—		301.80
Total			215730	—		

No corrieron: Kiruna (5), Manni Manni (7), Algeria (8) y Withelm (15). Ganada por varios cuerpos; de la 2ª a la 3ª, 1 ½ cuerpo. Tiempo: 1' 55". Cuidador: A. M. Cabrera. La ganadora es hija de Again y Santoña, y pertenece al stud La Elina.

Ganó la combinación de las llaves 1-5. Dividendo: $ 5,20.

En esta carrera finalizó la apuesta triple. La ganadora tuvo 2.251 vales. **Dividendo a ganador: $ 457.** La segunda tuvo 1.295 vales. **Dividendo primer placé: $ 226,90.** La tercera tuvo 517 vales. **Dividendo segundo placé: $ 284,20.**

6a. CARRERA — DEL MAR — Distancia: 2.500 mts.

Caballo	Jóckey	Nº	Gan.	Placé	Dividendos	Pag.
1 TAMU-PIHUE 54,	O. Tévez	(7)	55330	—	7.60	—
2 Simonal 53½,	C. Pezoa	(10)	68375	—		6.20
3 Lobón 52,	J. Alvis	(8)	39645	—		10.70
4 Near Them 55,	V. Centeno	(4)	19625	—		21.60
0 Qué Fauno * 57,	V. San'tti	(2)	116700	—		3.60
Total			299675	—		

No corrieron: Doctor Popo (1), Campobasso (3), Cheo (5), Officer (6), Ladón (9), Dispierto (11) y Reina Dorada (12). Ganada por 3|4 cuerpo: del 2º al 3º, varios cuerpos. Tiempo: 2' 39". Cuidador: T. J. Montero. El ganador es hijo de Tamuré y Cortona, y pertenece al stud Los Gatos.

Ganó la apuesta combinada 3-5. Dividendo: $ 16,40.

* A la altura de los 1.400 metros el jóckey V. Sanguinetti se vio obligado a desmontar al favorito, Qué Fauno, ante un tropiezo sufrido por éste.

7a. CARRERA — Pr. A. y R. LURO — Distancia: 1.000 mts.

Caballo	Jóckey	Nº	Gan.	Placé	Dividendos		Pag.
1 EL SU'MO 56½,	F. Lerma	(3)	149550	8440	3.90	2.90	—
2 R. Money 53½,	C. Pezoa	(7)	61180	3945		4.—	9.50
3 Tambac 51½,	C. Aragona	(11)	34450	2720			16.90
4 R'el Medio 61½,	E. Jara	(1)	66425	4495			8.70
5 Manivela 53½,	V. San'netti	(9)	17125	1335			34.10
6 R. Russian 51½,	J. Torres	(12)	11220	1470			52.—
0 Tavernier 56½,	A. Sánchez	(5)	44370	3625			13.10
0 Achalay 51½,	V. Centeno	(10)	19345	1760			30.20
U Pa'quito II 56½,	J. C'retti	(2)	7855	1130			74.30
Totales			411520	28920			

No corrieron: Mitterrand (4), Avirón (6) y Roseliére (8). Ganada por 2 ½ cuerpos: del 2º al 3º, el hocico. Tiempo: 57". Cuidador: C. Cosentino. El ganador es hijo de Gemini Six y Estratégica, y pertenece al stud Petit Duc.

Ganó la combinación de las llaves 3-6. Dividendo: $ 6,50.

8a. CARRERA — Premio CHIRRUP — Distancia: 2.200 mts.

Caballo	Jóckey	Nº	Gan.	Placé	Dividendos		Pag.
1 PER SEMPRE 57,	O. Co'za	(17)	92780	5895	8.60	5.—	—
2 Hibernal 54,	J. Calderón	(14)	96800	7935		4.20	8.20
3 Pie Veloz 57,	M. Cañedo	(1)	11180	2110			71.80
4 Snow Comet 57,	E. Jara	(12)	112625	6305			7.10
5 Roederer 57,	V. Sanguinetti	(4)	140655	9735			5.70
6 Swage 57,	J. Torres	(13)	—	775	con Snow Comet		
7 Hironique 57,	N. Vismara	(7)	36670	2580			21.80
0 Fat Brown 57,	H. Guías	(2)	21835	2690			36.70
0 Treachery 54,	R. Caropresse	(11)	8510	1110			94.30
0 Actif 57,	V. Centeno	(15)	38840	3005			20.60
0 El Hawalano 55,	G. D'vard	(16)	—	1155	con Per Sempre		
U Acuso 50,	H. Santos	(19)	5535	900			145.—
Totales			565430	44990			

No corrieron: Frank James (3), Brin (5), Partant (6), Alumno (8), Don Loja (9), Anquetil (10) y Galanteador (18). Ganada por ½ cuerpo: del 2º al 3º, varios cuerpos. Tiempo: 2' 18" 4|5. Cuidador: J. F. Penna. El ganador es hijo de Dart Board y Toujours, y pertenece al stud Malal-Hué.

Ganó la combinación de las llaves 2-5. **Dividendo: $ 13,10.**

9a. CARRERA — Pr. ARISTIDES (1967) — Distancia: 1.100 mts.

1 Volva, 56 V. Sanguinetti	(26)	146830	8985	5.30	3.60	—	—
2 Resolana, 56 C. Pezoa	(20)	139965	10115		3.40	5.50	
3 Bluff Tapera, 56 A. Sánchez	(25)	34280	3565			22.80	
4 Mossy, 54 G. Desvard	(14)	25835	3180			30.30	
5 Navidad Pampa, 52 H. Santos	(9)	135395	10430			5.70	
6 Lejanía, 56 R. Cepeda	(15)	8485	1495			92.20	
0 Hollandais, 56 H. Guías	(2)	5515	490			141.80	
0 Rápida, 56 N. Mezzotero	(3)	7335	1420			106.70	
0 Dore, 56 F. Lerma	(7)	2505	400			312.20	
0 Con Maxi, 56 N. Vismara	(17)	10535	1985			74.30	
0 Tamaná, 52 A. Ramos	(18)	2230	285			351	
0 Tisha, 56 R. Tavella	(27)	1690	240			463.20	
U Vivia, 56 J. Martiño	(21)	30650	4750			25.50	
Totales:		551.250	47.340				

No corrieron: Doña Burguesa (1); How Pretty (4); La Divina (5); Nicosia (6); Martindale (8); Corona Mural (10); Carters Llera (11); Bullidora (12); Malmirada (13); Tapera (16); Prosperidad (19); Anuencia (22); Tricanta (23); y Bordonita (24)

Ganada por 2 cuerpos de la 2ª a la 3ª la cabeza. Tiempo 1'5".

Cuidador: R.A. Ghigliotti. La ganadora es hija de Mizzenmast y Grass Grown. y pertenece al stud Golondrina.

Ganó la combinación de las llaves 2-5 Dividendo: $ 7,40

10a. CARRERA — Pr. BRIAL (1964) — Distancia: 1.600 mts.

1 Get Boni, 56 H. Libré	(14)	90560	6390	8.50	5.20	—	—
2 Carello 56 H. R. López	(15)	12345	1715		13.90	63	
3 Tarn, 54 C. Aragona	(6)	54725	3455			17	
4 Greenhorn, 56 V. Centeno	(18)	9490	1090			82	
5 Dollfus, 54 G. Desvard	(4)	15795	1535			49.30	
6 Bornibus, 56 A. Etchard	(1)	11560	1195			67.30	
Plomo, 52 A. Luna	(2)	1075	170			724.40	
Lajares, 56 O. Domínguez	(5)	22115	2230			35.20	
Brabham, 53 A. de Arriba	(11)	221750	12810			3.50	
Mediatore, 56 L. Martínez	(16)	63060	4925			12.60	
Testimoniado, 56 R. Tavella	(17)	3247	735			239.90	
Tabasco, 52 H. Santos	(19)	46485	3330			16.70	
My Patrol, 56 H. Guías	(21)	420	85			1854.10	
Totales:		548415	40360				

No corrieron: Trimestre (3); Flotador (7); Restregón (8); Antropólogo (10), Aly's Mist (12); Jucardo (13); Peligro (20): Ganada por la cabeza del 2º al 3º vs. cps. Tiempo: 1'39". Cuidador: U. Lasserre. El ganador es hijo de Get Crackin II y Boni Legend. Stud: Porteño.

Ganó la combinación de las llaves 2-3 Dividendo: $ 118,90.

(x) Hocicó al largar desmontando a su piloto.

cpm Centro de Documentación y Archivo Comisión Provincial por la Memoria

A Centurio le escapó el Fluido

Con la deserción del Saudade, al pupilo de Labrador le queda de medida el clásico Anchorena del césped.

Hasta el viernes -o mejor dicho hasta el miércoles, en que desde estas páginas primiciamos la operación de venta y su probable deserción-, Fluido le daba definición al clásico Joaquín S. de Anchorena, prueba base del programa sanisidrense de esta tarde. Desde que los dólares inundaron el stud de Artigas, la carrera le quedó a medida a CENTURIO. Prácticamente, un cotejo millero sin el interés del día de la inscripción ante la excluyente presencia del pensionista de Eladio Labrador.

Jara le cambió la táctica a CENTURIO. Hasta el momento de su actuación reciente, especulaba en el fondo del lote, aparecía en los metros finales con esa fuerza arrolladora que le permitió totalizar victorias, la última sobre Mordaz en 1' 34" 4/5. Pero confiado a Jara, un par de semanas atrás, la consigna era escaparle a la embestida de Fluído, apoyarse en esos 1400 metros que el del stud Eache cubrió desde el salto, movidos se hicieron sus parciales hasta que la "fluidez" del favorito lo relegó a perder. Pero no por un margen alejado y con el aval que esos 1' 22" del tiempo destacan para el hijo de El Centauro. Siguió bien, se quedó sin enemigos y va a ser un cotejo monótono.

La lucha por la combinada va a estar pareja. Porque DADOR es caballo eximio para el césped, donde viene de perder una condicional a punta de mala suerte, "pegado" a Mazo en 1' 15" que era (y es) record para los 1300 metros. Y en esta cancha sabe de satisfacciones, como victorias en 1' 22" 3/5 y guardando mucho resto. Pero no le saca mucha ventaja a un GUSTAZO que está corriendo parejo y, tras ganarle a Manchón en la milla palermitana, perdió nada menos que ante respingo en 1' 50" 3/5. Potrillo de reloj, su preparación es excelente. Queda por nombrar LOISIR. Sobre la marcha cambiaron de idea sus allegados, ya que a comienzos de semana anunciaron su ausencia ante la falencia de recursos que el Oak Ridge exhibió en su caída del clásico sureño del lunes, donde llegó 10° de Trinador en 1' 38" 3/5 sin hacer nada por la lucha. Pero la pensaron bien, los animó el anuncio de la deserción de Fluído y buscaron los recursos de Pezoa. De ninguna forma se puede tomar como normal un resultado así para el que en el césped llegó 3° a poco más de un cuerpo de Fluído en 1' 22".

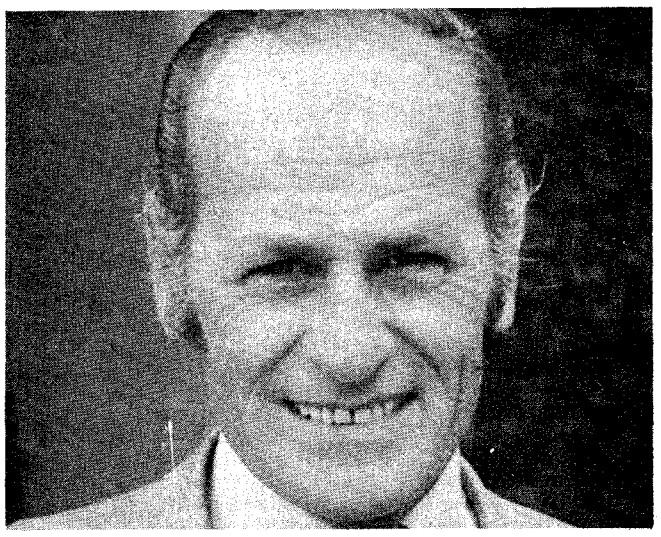

Hoy en San Isidro, Penna puede aumentar su ya amplia ventaja.

TOQUE EL BOMBO

Con Dilatado en la 3a

Va a haber fijas de todo calibre en el comienzo de la triple. Pero a este hijo de Castex le tenemos fe para que venga como por un tubo a quince pesos haciendo valer sus mentas de gran pastero. En estas ventanillas, puede estar el vale salvador. ¡Visítenla!!!.

Un bravo forastero frente a Dr. Popo

Prince Eloy, que viene embalado de Tucumán y Rosario, piensa hacer "la pata ancha" en el platense

Promete alcanzar atrayentes alternativas el programa a desarrollarse en la tarde de hoy en el hipódromo de La Plata.

Pese a realizarse "en competencia" con San Isidro, es seguro que desde hora temprana —la inicial está fijada para las 13— las gradas del coqueto circo de la ciudad de las diagonales se verán pobladas por los "habitués" de siempre ... Y hoy, que no hay carreras en Palermo, es muy probable que dicho número se acreciente por el caudal que proporcionen aquellos a los que resulta bastante fatigoso trasladarse hasta "el verde palmar". Además, como de costumbre, la cosa tiene en La Plata "la pimienta" suficiente como para satisfacer al más exigente "gourmet" en la materia: apuesta doble, la tentadora "triplona", las llaves, que muchas veces resultan salvadoras, aún "acertando equivocado" y la doble preferencial, de cinco "lucas" el "valeriano", pero que, con dos "semi-fierros" puede llegar a constituirse en algo así como un "petit-prode"....

Diez pruebas que han logrado frondosa anotación y de las que sobresale el clásico Alejandro Korn, a dilucidarse en sexto término. Ha sido estructurado como handicap para todo caballo de 3 años y más edad, ganadores de $25.000 o más en primeros puestos. Por idéntica recompensa prometen dirimir supremacías 13 elementos. Con la "borratina" que ya anticipa la información de montas, puede producirse la deserción de 4 o 5 de ellos. La distancia a recorrer serán 2.300 metros. Nuestro candidato Dr. Popo viene de superar en Palermo en 200 metros más, por 1 cuerpo a Dispierto, a quien otorgaba 8 kilos de ventaja.

Como sus principales oponentes, citaremos al "forastero" Prince Eloy, de temible seguidilla en Tucumán y Rosario; Pontoon y Malimbo, que se defendió con altura en cotejos más bravos que el que comentamos.

GABRIEL DESVARD, quiebra su mala racha filtrándose por los palos con Last Filly y ganándole en el disco a Cosenza.

HIGINIO GUIAS FLAMANTE JOCKEY

Higinio Guías, luego de una magistral conducción sobre la silla de Astrífero en la cuarta carrera de ayer, llevándolo a la victoria coronó brillantemente su campaña como aprendiz y logró el preciado título de jockey.

LA BOLILLA QUE FALTABA

LOTERIA NACIONAL

SORTEA A LAS 13.-

PREMIOS DE PIZARRA: 21

FAVORITOS A LA GRANDE

33 — 70

ATRASADOS AL PREMIO MAYOR

Centena	Decena	Unidad
2	7	0
22 Sorteos	21 Sorteos	24 Sorteos

ATRASADOS A TODOS LOS PREMIOS

26	02	71
25 Sorteos	22 Sorteos	19 Sorteos

LAS ULTIMAS DIEZ GRANDES

7.166	16.411	19.754	7.736	30.549
21.813	32.564	14.934	12.787	39.448

Lotería de Mendoza

1°	240.000 ..	26.089
2°	18.000 ..	2.389
3°	9.000 ..	18.487
4°	4.500 ..	32.124
5°	2.400 ..	28.714
6°	900 ..	10.304
7°	900 ..	42.622
8°	600 ..	6.438
9°	600 ..	21.050
10°	600 ..	26.243
11°	600 ..	34.451
12°	600 ..	35.673
13°	300 ..	12.279
14°	300 ..	15.649
15°	300 ..	35.817
16°	300 ..	35.982
17°	300 ..	36.843
18°	300 ..	38.525
19°	300 ..	38.797
20°	200 ..	40.201

Números y cátedra

1ª CARR. 2200		6ª CARR. 1600	
Bablino	6,27	Fluído	8,23
Sapporo	6,10	Centurio	8,00
Renew	6,01	Gustazo	7,53
Arrebol	5,84	Dador	7,41
2ª CARR. 1200		**7ª CARR. 1200**	
Abraima	7,26	Solcito	6,37
Carasmiti	7,18	Argentón	6,26
Athea	7,01	Tasmán	6,18
Aldrina	6,94	Tentáculo	6,07
3ª CARR. 1400		**8ª CARR. 2200**	
Los Napos	7,53	Menguante	8,00
Apriori	7,04	Selenid	7,60
Dorigny	7,00	Viernes Solo	7,32
Belcastro	6,98	Tudor Fast	7,18
4ª CARR. 2000		**9ª CARR. 1200**	
Qué Locura	6,93	Gravy	7,27
Blancura	6,90	Tirafuerte	7,19
Música	6,84	Manfancón	7,01
Bravera	6,65	Indien	7,00
5ª CARR. 2000		**10ª CARR. 2400**	
Snow Melange	6,23	Panegírico	7,50
Centenera	6,14	Ronzal	7,25
Mi Beguin	6,04	B. and Gold	7,14
Coquetería	5,86	Clarince	7,00

Chalina	0L	3S	5S	4P	3	Loisir	(4)	C.Pezoa	alazán	4	59½	Oak Ridge - Berén	3	Aníbal P. Giovanetti
Calferata	0L	0P	6P	2L	4	Mediodía	(7)	E.Perdomo	zaino	4	59½	Esquilino - Media Sombra	4	Aníbal J. Giovanetti
Ele	1S	1S	6P	0P	5	Fluído	(1)	no correrá	zaino	3	53½	Saudade - Fluette	5	Pascual H. Artigas
Petit Duc	3P	1P	3L	0P	6	Gustazo	(6)	F.Lerma	zaino	3	53½	Gemini Six - Chinanta	6	Carlos Cosentino
Tessa	5L	6L	1L	2L	7	Cleaver	(5)	V.Centeno	zaino	3	53½	Booz - Celfa	7	Saturnino L. Bello

Novedades de la reunión

1a. Carrera: O. Cosenza dejó constancia que a la altura de los 350 mts. perdió el látigo y P. Sahagián que conduciendo a Carmen de Lugo tuvo tropiezos

2a. Carrera: Se apersonaron al comisariato O. Miño piloto de La Bribona y V. Sabin jockey de Chirca para dejar constancia que tuvieron inconvenientes en los tramos finales de la carrera. O. Domínguez informó que su conducida Bría buscaba continuamente adentro.

4a. Carrera: En este evento el Servicio Veterinario informó que Lívanos presentaba claudicación del miembro anterior derecho y trastorno glandular, con retracción testicular del lado derecho. Asimismo C. Pezoa dejó constancia que Arroycano sufrió tropiezos

5a. Carrera: Luego de disputada dicha carrera se presentaron los aprendices H.L.Santos y J.Golpenson para informar que el primero sufrió tropiezos con Swarm y el segundo que Inah no produjo carrera en ningún momento.

Centurio echó 50" 3//5 en la arena de San Isidro

El mal tiempo reinante durante este fin de semana, incidió notoriamente en los tiempos marcados en sus partidas finales por los elementos que prometen animar, en la tarde de hoy, la fiesta a desarrollarse en el coqueto hipódromo de San Isidro. En la arena norteña se trabajó en la cuarta pista de arena fangosa y en Palermo, en la auxiliar, que se encontraba en igual estado. De cualquier manera, nuestros cronometristas destacados en las distintas canchas de ensayos, nos pasaron su habitual parte.

1a. carrera; BABLINO, en pelo, con R. Carropresse, 55" en Pal.- RENEW, R. A. González 800 L.P. (aux. fgosa) en 53".-

2a. carrera; ATHEA, G. Desvard 600 op. S.I. en 37" - ABRAIMA, F. Lerma, 600op. S.I. en 37" 3/5.-

3a. carrera; ACCADIAN, Martino 800 S.I. en 51".- DON VIVAS, Sanguinetti 700 S.I. 45" 3/5 con 12" 2/5 de final.-

4a. carrera; MUSICA, Jara 800 op. S.I. 50" 2/5.-

5a. carrera; MI BEGUIN, Banega 800 Pal. en 51" 3/5.- COQUETERIA, O. Domínguez, 800 op. S.I. 52" 3/5.-

6a. carrera; CENTURIO, B. Barrios 800 S.I. en 50" 3/5.- LOISIR, Pezoa 800 S.I. en 51" 2/5.-

7a. carrera; ALMEIRA, Jara 500 Pal en 31" 2/5.- SOLCITO, Pezoa 600 op. S.I. de atropellada en 38".-

8a. carrera; MENGUANTE, Jara 800 op. S.I. 50" 3/5.- T. FAST, Sanguinetti 800 op. S.I. en 52" 2/5.-

9a. carrera; TON AMI, Barroso, 600 S.I. en 36" 3/5.- RISCOSO, Pezoa 600 op. S.I. en 37" 3/5.-

10a. carrera; TSAREVITCH Tévez 800 S.I. en 51".- PANEGIRICO, R. Encinas, 800 op. S.I. en 51" 3/5.

Tucumán

1°	600.000 ..	30.379
2°	60.000 ..	14.869
3°	21.000 ..	33.068
4°	18.000 ..	12.625
5°	12.000 ..	45.136
6°	3.000 ..	30.937
7°	3.000 ..	33.367
8°	3.000 ..	34.658
9°	3.000 ..	35.330
10°	3.000 ..	39.129

Se mancó Qué Fauno en los 1500 metros

Cuando corría al frente y todo hacía presumir, dado lo fácil de su acción que resultaría el ganador de la sexta carrera de ayer en Palermo, se mancó el gran favorito Qué Fauno conducido por Vilmar Sanguinetti.

Extraordinariamente hábil y sereno estuvo el piloto uruguayo, que levantó poco menos que del suelo al hijo de Qui Vive, evitando así lo que pudo ser una verdadera tragedia.

GRAVY (18)
BLUE AND GOLD (6)
Tirafuerte (3)
Clarince (1)
Manfancon (5)
Ronzal (4)

cpm Centro de Documentación y Archivo Comisión Provincial por la Memoria

Programa a realizarse hoy en el hipódromo de La Plata

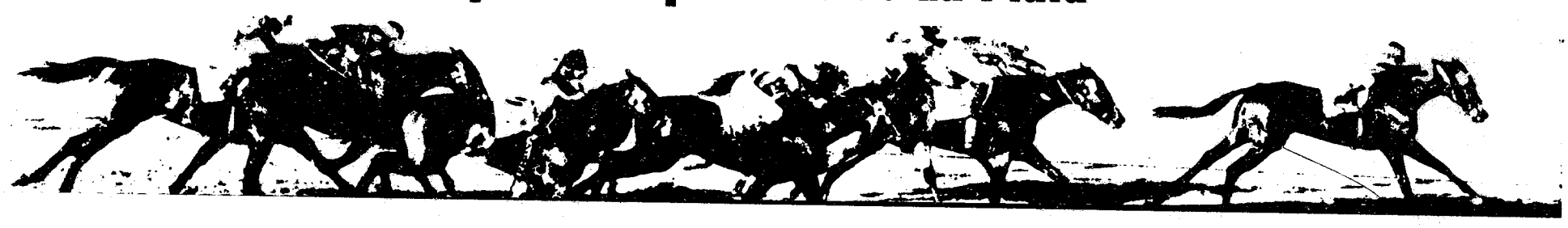

1a. carrera — Premio Snob - 1.100 mts. - — 13.- hs.

COMIENZA LA APUESTA DOBLE

Llamarada	0L	0L	0L	—	1	1 Acefalía	P.Longo-3	3'56	Domselar-Acedera	M.F.López
Mendocino	0L	0L	0L	0L		2 Bonisca	J.Calistro-3	3'56	Dream Dance-Bonicha	F.Martín
Don Macario	0P	—	—	—		3 Con Cinta	E.Brown-3	3'56	Yata Nahuel-Pálida	R.Montiel
Chal. Chalín	0P	0P	0S	—	2	4 Alfama	H.Colman-3	3'56	Adagio-Aldonza	P.A.Colman
C. de U.	0L	3L	0P	5P		5 Camella	R.Galloso	3'56	Celeno-Preterita	A.Alacina
L.Araucanos	—	—	—	—	3	6 Analía	H.Rujano-4	3'56	Lutin-Saguaa	J.C.González
Fireman	0S	0S	—	—		7 Calandra	H.Perazzo-2	3'56	Cullanhall-MantaSola	J.Bengochea
Tricota	0L	0L	0L	3L		8 Con Maxi	N.Vismara	3'56	Yata Nahuel-Ostentosa	H.L.Cabral
Mi Deseo	0L	0L	0L	0L	4	9 Ancré	H.Libré	3'56	Attractor-Robada	U.Lasserre
El Retorno	5P	0L	—	—		10 Bucay	R.Sosa	3'56	Argos-Brillosa	J.L.Taborda
J.M.L.M.	—	—	—	—		11 Fleurbuena	N.Dragisich-4	3'56	Fleuriste-Buena Madre	T.R.F'ández
A. El Hinojo	0L	0L	0L	4L	5	12 Aquea	J.Corso	3'56	M. Venturer-Eolia	A.M.Falcón
M.H.R.	0S	—	—	—		13 Carters Llera	no correrá	3'56	Carters Imp-Embrollera	RaúlV.Reta
Dreanina	6L	0L	6L	—		14 Con Boina	P.Tárrago	3'56	Yata Nahuel-Vitriana	O.N.Orlandi
Olguimar	6L	—	—	—	6	15 Bardimac	J.Cepeda-4	3'56	Don Mac-Bardineta	JulioCorte
El 12	—	—	—	—		16 La Copona	D.Torrilla	3'56	Laconique-Hampona	E.C.Boni
La Fusta	—	—	—	—		17 Directora	D.Cabral-4	3'56	Incaico-La Elenita	J.A.Calderín

2a. carrera — Premio Reading - 1.200 mts. - — 13.40 hs.

FINALIZA LA APUESTA DOBLE

Aida Delia	3L	2L	4L	0L	1	1 Leosol	M.Fernández	4'57	Alojado-Pispita	N.J.Cuello
Isaurita	0L	0L	0L	0L		2 Autruche	R.Caro	4'57	Rey del Pago-Ambición	J.Bordalonga
Pule	0L	0L	6L	0L	2	3 Prince Coquet	A.Martínez	4'57	Welsh Prince-M.Coqueta	A.A.Saporiti
El Chocón	0P	0L	0L	—		4 Osso Buby	M.Valdés	4'57	Ossobuco-Miss Ofelia	I.O.Huerta
S. Ghe	6L	3L	5L	2L	3	5 Virginiano	A.Colocci	4'57	Semillón-Bigarrona	C.Barandica
Los Papeles	0L	0L	0L	0L		6 Lauco	F.Tolosa	4'55	Arab. Gong-La Corista	C.E.Funes
Cafferata	0L	0P	6P	2L	4	7 Mediodía	no correrá	4'57	Esquilino-Media Sombra	A.J.G'vanetti
Mano Mora	6L	—	—	—		8 Quintín	A.L'Aponte	4'57	Brandal-Buenilla	T.Giovenile
Pirulito	—	—	—	—	5	9 Ludión	J.Cano	4'57	Pechazo-Lurian	H.A.Rod'guez
El Amigo	0L	0L	0L	0L		10 Tiracari	X. X.	4'57	Caribe-Tiranaza	E.Vázquez
Arana	0L	0L	3L	0L		11 Terco	C.Buden	4'57	Dandolo-Tersa	E.C.Boni
Villa Sastre	6L	3L	6L	5L		12 Los Montoneros	no correrá	5'54	Los Churros-Gauchesca	H.Z.López
E'geniaMaría	0S	0S	0P	0P	6	13 Ahasner	no correrá	4'57	Ahascragh-Emp.Light	.Martínez
DonLeonardo	1L	5L	6L	6L		14(Tax	no correrá	4'57	Tizoc-Macachera	I.L.SanMillán
ídem	3L	2L	5L	2L		15(Calyseen	no correrá	5'54	Calpurnio-Venosa	ídem

3a. carrera — Premio Entr. G.Bello - 1.100 mts. - — 14.30 hs.

COMIENZA LA APUESTA TRIPLE

Moncorita	0P	—	—	—	1	1 Manyina	O.González-4	3'56	Trofeo-Ledesma	J.Caffarelli
Gotacha	—	—	—	—		2 Mi Güeya	A.Sandoval	3'56	Versalles-Mi Blason	L.L.Gómez
Dreanina	4L	0L	—	—		3 Pakalana	P.Tárrago	3'56	Haw. Lad-Pajarita II	O.N.Orlandi
El Cardelín	0L	—	—	—	2	4 Mar Quieta	C.Míguez-4	3'56	Pampas Sun-A. Llanera	A.G.d.Saravia
SiliviaMarina	3L	2L	6L	0L		5 Miss Gesell	J.Corso	3'56	Beniamino-Gallería	F.A.Calonje
Dorrego	0P	0P	0P	0S		6 Prosperidad	no correrá	3'56	God Medalist-Próspera	M.M.Sosa
F.O.R.A.	—	—	—	—	3	7 Meliana	X. X.	3'56	Beniamino-Moritat	JoséH.Rodas
Isaurita	—	—	—	—		8 Red Eagle	no correrá	3'56	Optimist-Cisea	A.B'rdalonga
El Chañar	0L	3L	0P	—		9 Piazza Navona	R.Zapata-2	3'56	Fatuo-Piazza Verona	S.L.Bello
Don Nicolás	0L	0L	0L	—	4	10 Menenucha	H.Libré	3'56	Alsina-Magic Arrow	U.Lasserre
DonRosario	0L	6L	0L	2L		11 Monadita	E.Riso	3'56	Fresh Air-Mansión	J.C.González
Cholavel	—	—	—	—		12 Modinha	P.Longo-3	3'56	Dandome-Moncada	J.M.Gargiulo
Prevargent	0L	—	—	—	5	13 Mentidera	R.Ledesma-2	3'56	Bosw. Field-Mentirilla	E.C.Boni
Los Fletes	5L	2L	3L	0L		14 Muchachita	D.Cabral-4	3'56	Corcel-Manilla	H.Martínez
L.T'marindos	0L	0L	0L	—		15 Prontezza	J.Mantilla	3'56	Francis U.-Polariega	A.L.Salvati
S.O.S.	4L	—	—	—	6	16 Mi Desquite	M.Cañedo	3'56	Desquite-Mi Marioneta	J.M.Migone
Pur Sang	0L	—	—	—		17 Ocean Star	no correrá	3'56	Monitor-Octavia	JoséL.Silva
Si Pudieras	—	—	—	—		18 Qué Furia	S.Mámoli-3	3'56	Famuel-Huyosa	E.A.Maciel

4a. carrera — Premio Snow Hovel - 1.200 mts. - — 15.15 hs.

CONTINUA LA APUESTA TRIPLE

Los Molles	1L	1L	—	—	1	1 Letty	J.Corso	3'56	Fomento-Kaly	F.Viviani
ElInc'sciente	1L	1P	4P	5S	2	2 Fraterna	M.Cañedo	3'56	Fleurón-Lucida	J.O.RuízDíaz
Ele	1L	6L	0P	3P	3	3 Sis Myriam	H.Libré	3'56	Saudade-Cursi	RaúlJ.Pavón
Alicia R.	6L	4L	1L	3L		4 Toreadora	R.Herrera	3'53	Alsina-Temperatura	R.Salazar
Los Venados	0L	1L	5L	1L	4	5 Rolín Fan	R.Tavella	3'56	Mantecón-Fairy	O.Puente
Beto	6L	0P	5L	1L		6 Neca	no correrá	3'53	Francis U.-Abronia	J.R.Lofiego
C'los y Alicia	6L	4L	0L	5P	5	7 Ganadora	no correrá	3'56	Versalles-Gambeteadora	M.A.Ferro
19deNov'bre	2L	3L	2L	4L		8 Mi Ale	no correrá	3'53	Vin Vin-L. de Viaje	N.A.Yalet
El Totito	5P	0L	0L	6P	6	9 Por Pepa	A.Sandoval	3'56	Poderoso-Bajita	HugoSoler
El Rancho	0P	6L	3P	0L		10 Happy Car	N.Vismara	3'53	Carters Imp-Happy Star	M.A.Arce

5a. carrera — Premio Leteo - 1.100 mts. - — 16.- hs.

FINALIZA LA APUESTA TRIPLE

La Superba	4P	2L	0L	0L	1	1 Dame Cona	J Cepeda-4	3'56	Sir Bolco-Piarcona	D.A.Gómez
Yolanda	—	—	—	—		2 Joya Linda	X. X.	3'56	Durero-Juglería	M.Pratola
La Nucha	0L	—	—	—		3 Lionne	H.Blanco-4	3'56	Preclaro-Confederación	L.Pellegrini
Aida Delia	0L	0L	—	—	2	4 Doda	H.Rujano-4	3'56	Clipperton-Docha	N.J.Cuello
CabañaChica	3L	0L	0L	0L		5 Inca Plata	H.Perazzo-2	3'56	Inca Yata-India Dócil	JulioOchoa
La Billarda	—	—	—	—		6 La Real	S.Diéguez	3'56	Real Park-Maceterita	O.H.Pricolo
Lavalle	0P	0P	—	—	3	7 Empire Baby	no correrá	3'56	Empire Flyer-Returca	A.Tedeschi
GranAmigo	—	—	—	—		8 Kerbela	A.D'Aponte	3'56	Deltrece-Kerucha	O.R.Carabal
La Media	3L	5T	2A	4T		9 Lista Tuerta *	N.Vázquez-4	3'56	NatKingCole-Portalíos	V.O.Pagano
Don Yayo	0L	0L	2L	0P	4	10 Exzellenz	no correrá	3'56	Con Brío-Espartana	A.L.Salvati
SeñEnriqueta	0L	0L	0L	0L		11 La Capelle	E.Riso	3'56	Veinard-Lady Canora	J.C.González
SanAgustín	—	—	—	—		12 La Recova	no correrá	3'56	MiGlorioso-LaN.Bonita	H.R.Villafañe
Balba	0P	—	—	—	5	13 Highest Hopes	R.Tavella	3'56	Fortunio-Blendor	LuisCalone
Catita	6S	3L	3L	0P		14 Lucila	S.Barletta-4	3'56	Alelí-Lurian	H.Rosato
La Cholita	0L	0L	0L	0L		15 Lynsa	C.Buden	3'56	Real Park-Huracanita	F.Dávila
J.M.L.M.	—	—	—	—	6	16 Incafleur	N.Dragisich-4	3'56	Fleuriste-Icarina	T.R.F'ández
Los Abuelos	—	—	—	—		17 La Pichincha	D.Torrilla	3'56	Cimarrón-Easy Love	E.C.Boni
Jorge Chico	2L	0L	0L	5L		18 María Dionisia	S.Mámoli-3	3'56	Dandolo-Sevillanita	E.A.Maciel

(*) Actuó en Azul y Tandil.

6a. carrera — Clásico Alejandro Korn - 2.300 mts. - — 16.45 hs.

Cafferata	1P	2P	1L	3L	1	1 Doctor Popo	R.Tavella	5'57	Corral-Sacrificada	A.J.G'vanetti
Marito	6S	4S	2S	3S		2 Cheo	D.Verón	6'53½	Flaring-Chelina	V.J.Davicino
Mountaineer	0L	4P	3L	4L	2	3 Malimbo	X. X.	5'56½	Qui Vive-Malimba	R.L.Valdez
08	0L	2L	2P	0P		4 Officer	no correrá	5'51	Solito-Once More	D.Gasparini
Ciclón	1T	1T	1R	1T	3	5 Prince Eloy *	R.Sosa	5'56½	Prince Gary-Merimé	R.Lanzallotti
Don Salim	5L	4P	1P	6P		6 Simonal	O.Tévez	4'50½	GranAtleta-Solarina	A.P.G'netti
El 39	1L	2L	2L	5L	4	7 Pontoon	H.Perazzo	4'56	Cullanhall-Puntillera	J.Bengochea
El Rosal	6L	0L	1L	0L		8 High Point	E.Riso	5'51½	High Red-Chica Guapa	J.M.Boquín
La Pepina	0L	1L	3P	4P	5	9 Fumay	J.Corso	4'55	Fabuloso-Claudia	L.Parisi
San Dimas	3L	0P	4L	1P		10 Fatume	no correrá	5'48	Don Mac-Culmination	JulioCorte
ElCl.d.C'ntes	5S	0P	4L	1L	6	11 LeChansonnier**	O.Mansilla	4'54	Fresh Air-Linajera	O.C.Bazan
Prevargent	3P	2P	4L	0L		12 Mentirón	A.Sandoval	6'52½	Madison-Mentirilla	E.C.Boni
Monedas	2L	2P	3P	3P		13 Marline	S.Mámoli	4'48½	Dandome-Mora	HugoSoler

dador: H. Contrera. El ganador es hijo de Princesito y Ferrara, y pertenece al stud Marta y Jorge.
Ganó la combinación de las llaves 3-4. **Dividendo: $ 19,90.**
En esta carrera continuó la apuesta triple. El ganador tuvo 5.978 vales. Valor del mismo: $ 245,80.

7a. carrera — Premio Perseus - 1.100 mts. - — 17.35 hs.

COMIENZA LA APUESTA DOBLE PREFERENCIAL

Don Rosario	0L	0L	0L	0L	1	1 Celecia	E.Riso	2'56	Tudor Wing-Chagrana	J.C.González
Pachanela	0P	3S	0P	0P		2 Tucandera *	J.Lavía-3	3'56	Tudor Castle-Piña	J.F.Ojeda
ElInt'acional	0L	—	—	—		3 Yanitsa	A.Riquelme-4	3'56	Inca Yata-Cher. Brandy	G.O.Gut'rrez
Mi Negrito	—	—	—	—	2	4 Refulgencia	R.Zapata-2	3'56	Pop. Prince-Afrenta	I.L.SanMillán
F.A.M.I.	0L	0P	—	—		5 Surmise	N.Palavecino	3'56	Suvretta II-Surely	E.Degregorio
La Victoria	4L	—	—	—		6 Yo No Se	P.Longo-3	3'56	Marvellous-Yolase	E.A.Gorosito
El Mandil	2L	0P	6L	0P	3	7 Reina Hipólita	H.Perazzo-2	3'56	Pop. Prince-Embany	JulioOchoa
Gotacha	0L	0L	—	—		8 Susana Shock	E.Brown-3	3'56	Parisién-Nena Linda	L.L.Gómez
10deOctubre	0L	0L	0L	—		9 Veramil	R.Cepeda	3'56	Milan-La Veré	A.Moreno
El Granelero	5L	5L	—	—	4	10 Romanzina	R.Herrera	3'56	Rigoló-Maruffa	H.L.Cabral
Moncorita	—	—	—	—		11 Tapela	O.González-4	3'56	Trofeo-Sincerita	J.Caffarelli
Los Dos 13	6L	6L	6L	0L		12 Vieni-Cuá	X. X.	3'56	Cuadro-Wien	L.Quinteros
El Ceibo	—	—	—	—	5	13 Semina	P.Tárrago	3'56	In the G'ming-Sencilla	H.Martínez
And. Mariela	0L	—	—	—		14 Tricanta	D.Cabral-4	3'56	Triomphe-La Grisby	J.A.Calderín
Villa Caracas	0L	0L	—	—		15 Urupema	R.Sosa	3'56	Unico-Austriaca	J.L.Taborda
Angel	0L	—	—	—	6	16 Sortilege	H.Blanco-4	3'56	Good Time-Silver Tip	C.R.Ledesma
Upper-Cut	—	—	—	—		17 Special Girl	E.Tadei	3'56	Decorum-Sagacity	O.J.Garrido
Osc.-Ricardo	0L	6R	2R	—		18 Vislast **	X. X.	3'56	Vishnu-Mini	L.A.Agazzini

(*) Actuó en Tucumán. (**) Actuó en Rosario.

8a. carrera — Premio Un Tigre - 1.100 mts. - — 18.20 hs.

FINALIZA LA APUESTA DOBLE PREFERENCIAL

Suipacha	5P	0L	0P	4P	1	1 Aorita	X. X.	4'57	Celeno-Gin Fizz	JoséH.Rodas
Estudiantina	0L	1L	4L	0P		2 Kashba	P.Sierra	4'57	Tate-Marshia	C.Quiroga
H.D.S.	0L	3R	0L	0L		3 Haruna *	E.Brown-3	5'55	Mojicón-Ojeriza	R.Fondovila
La Zumaya	4L	0L	0L	0L	2	4 Rayera	J.Corso	4'57	Gobernado-Kishorn	Prim.Varela
U. Platense	0L	0L	0L	0L		5 Gran Cosecha	H.Rujano-4	4'57	Sellado-Cosechadora	I.O.Huerta
Los Laureles	0L	1L	2L	6L		6 Catalogna	E.Riso	4'57	Poderoso-Imria	J.Garr.Della
El Palito	0L	3L	5L	0L	3	7 Tamú-Huinca	R.Herrera	4'57	Tamure-Baby Fhichi	H.L.Cabral
Juanm'y	0R	0R	3R	2R		8 Tropa	R.Zapata-2	4'57	Grand Pá-Tracista	M.A.Gómez
J.F.J.T.	0L	0P	0L	1L		9 La Mara	no correrá	5'55	Dos Estribos-Txistu	A.L.Gandell
Los Chicos	0L	6L	6L	2L	4	10 Catedral	A.Sandoval	4'57	Incaico-Ostentosa	E.C.Boni
Falomaral	0L	0L	0L	0L		11 Returner	F.Mazzeo-2	4'57	Espartaco-Mary Cassatt	A.Fagúndez
C. Marcela	0P	0L	1L	0P		12 Snow Cantara	J.Gómez-4	4'57	Beniamino-Condimentada	V.J.Davicino
Gran Amigo	1L	5L	3L	2L	5	13 Caimana	J.Perfetto-2	4'57	Fabuloso-Caja	JoséL.Silva
28 de Junio	4L	2L	0L	6L		14 La Che	C.Aragona-3	5'55	Princesito-Blenmatic	L.B.Carrizo
El 39	0L	5L	4L	0S	6	15 Buen Aguila	M.Valdés	4'57	Aguila Real-Borghese	J.Bengochea
Mery Rose	0P	0L	0L	0P		16 Hemistaza	H.Perazzo-2	4'57	Hemisferio-Arlesiana	T.G.Quiroga
AlfonsoElías	6L	0L	0L	3L		17 Charyam	J.Cepeda-4	5'55	Falcino-Charmita	A.L.Salvati

(*) Actuó en Rosario. (**) Ganó en Rosario.

9a. carrera — Premio Níspero - 1.200 mts. - — 19.10 hs.

Neco	6P	2P	4P	3L	1	1 Baleno	no correrá	5'57	Baxar-Dos Damas	A.H.Colome
Onalsia	4L	0L	0L	4L		2 Tentativo	N.Dragisich-4	5'57	Tehuelche-Flou II	V.Cassaigne
San Marco	0L	0L	6L	0P		3 Saumané *	H.Rujano-4	5'57	Aspirante-Pecosa	L.A.Q'nteros
Estela Yiye	0L	0P	0P	5L	2	4 Rebobo	A.Plá	5'57	Resuello-Thirty Bob	A.A.A.Jacoby
D.Florencio	1L	0L	0L	0L		5 Bancalari	X. X.	5'57	Dandome-Blarney	A.Herrera
J.F.J.T.	0L	0P	0L	1L		6 La Mara	A.Quinteros-3	5'54	Dos Estribos-Txistu	A.L.Gandell
La Manga	5P	3L	0L	0P	3	7 Barym	C.Seoane-3	5'57	Beduino-Rompesquina	F.Sarmiento
El 39	0L	5L	0P	6L		8 Capito	L.Troncoso	5'57	Aguila Real-Cora Lely	P.H.Artigas
Center Stud	0L	6L	2L	0L		9 Marac. Show	J.Saavedra-4	5'57	Optimist-Duina	H.I.Boquín
OmarRicardo	0L	0L	0L	2L		10 Ruler	R.Sosa	5'57	Alsina-Rulita	PedroC.Sosa
Bonanza	2L	4P	4L	2L	4	11 Falco	X. X.	5'57	Fomento-Lileca	I.O.Huerta
Cl. Marcela	1L	0P	0L	5L		12 Novelist	J.Gómez-4	5'57	Nearside-Arribanza	V.J.Davicino
Lluvia de Oro	5L	0L	6L	0L		13 Qué Pancho	D.Torrilla	5'57	Qui Vive-Panchava	T.Giovenile
Puppet	0L	3L	5L	0L	5	14 Fidedigno	A.Sandoval	5'57	M. Venturer-Buena Fe	C.M.Alvariza
Latita	0L	0L	0P	2L		15 Cúmpleme	M.Cañedo	5'57	Moliere-Cumplida	G.O.Gut'rrez
Valentín	0L	1L	2L	0L		16 Registrado	O.González-4	5'57	Bright Spur-Ag. Manesa	J.Caffarelli
LosR.Amadeo	0R	0R	2R	6R		17 Rancher **	P.Amadeo	6'57	Rafael-Lacewoman	R.Amadeo h.
M.J.R.	5L	0S	2L	0P	6	18 Optibel	H.Libré	5'57	Optimist-Beloved	U.Lasserre
Don José	0L	6L	2L	0L		19 Palcuento	no correrá	6'57	Cuentero-Rian-Pal	E.Degregorio
Villa Elisa	0L	0L	1L	2L		20 Un Chorro	C.Bertoldi-3	6'57	Uno-Flosada	A.T.Vazón

(*) Ganó en Córdoba. (**) Ganó en Rosario.

10a. carrera — Premio Mustafá - 2.100 mts. - — 20.- hs.

7 de Julio	3L	0P	—	—	1	1 Boulter	A.Plá	3'56	Vin Vin-Brillas	F.J.Viviani
Asteroide	5T	2L	0P	0P		2 Lady Killer	X. X.	3'56	Alsina-Lady Rowena	C.Abril
Don Fermín	4L	0L	5L	0P		3 Adrián Marcelo	no correrá	3'56	Anheloso-Eutheria	H.A.Rod'guez
Carlos Elsa	0P	2L	0P	—	2	4 Bondari	A.García-4	3'56	Salk-Volage	J.A.Maldotti
ElGatoNegro	3L	0L	5L	2L		5 Moby Dick	N.Palavecino	3'56	Snow Door-Inca-Mari	S.Degregorio
Matil	0L	—	—	—		6 Sabiondo	E.Tadei	3'56	Preclaro-Brisca	E.H.Do'guez
Gusto enVida	—	—	—	—		7 Rastro	no correrá	3'56	Buen Mozo II-Rianleta	E.Santillán
Cascabela	3L	2L	5L	6L	3	8 Locatario	C.Dejesús-4	3'56	Domselar-Loca Linda	R.Pereyra
Sil-Ri	2L	0L	—	—		9 Cefilindo	F.Mazzeo-2	3'56	Cefiro-Ut Supra	E.El'echoury
Sarucha	0L	0T	6L	0P		10 Savant	X. X.	3'56	In the Gloaming-Savoya	A.L.Salvati
Corona	6L	6L	—	—		11 Tiler	H.Rujano-4	3'56	Tillman-Espina	D.A.Gómez
Relojito	2L	6P	0P	0P	4	12 The Host	R.A.G'zález-3	3'56	Great Host-Debrise	A.D.Tassi
El Rebelde	2L	0P	0L	0P		13 Otero	J.Periale-2	3'56	Puck-Amuletada	E.C.Aguirre
El Aparte	0L	—	—	—		14 Maculín	R.Sosa	3'56	Maanim-Macula	E.C.Solari
Los Libros	—	—	—	—		15 Linares	R.Ferreyra-4	3'56	Imbroglio-Linería	Ang.García
Prevargent	3L	5L	—	—	5	16 Granjean	R.Zapata-2	3'56	Bonnard-Grand Forks	E.C.Boni
Vicky	3L	0P	4P	0P		17 Gladstone	P.Sahagián-4	3'56	Trousseau-Gloriana	F.Báez
JustaBeatriz	—	—	—	—		18 Juan Domingo	no correrá	3'56	Irmak-Leonie	H.Contreras
La Pilarica	0L	—	—	—		19 Hueso Perdido	no correrá	3'56	Hawaiano-Emmy Lyon	L.H.Pavarini
El Rosal	6L	—	—	—	6	20(High Master	J.Gutiérrez	3'56	High Road-Idlé Princess	J.M.Boquín
El Gusy	—	—	—	—		21(Ofion	R.Rutti	3'56	MountAthos-Oh-La-La	ídem
A.DelCarlo	5L	4L	0L	5L		22 Larache	no correrá	3'56	Cubatao-Laramie	A.Jaimes
Caram	—	—	—	—		23 Recargo	R.Herrera	3'56	Real Park-Misteriosa	E.L.Clerc
Tapica	—	—	—	—		24 Shahryar	O.Aguirre	3'56	Snow Door-Honrada	O.O.Camacho

Triple fórmula de NOTICIAS

CANDIDATO	ENEMIGO	SPORT
CAMELLA (5)	Con Maxi (8)	Aquea (12)
LEOSOL (1)	Virginiano (5)	Quintín (8)
PAKALANA (3)	Miss Gesell (5)	Mi Desquite (16)
LETTY (1)	Fraterna (2)	Sis Myriam (3)
DAME CONA (1)	Lista Tuerta (9)	Lucila (14)
DOCTOR POPO (1)	Prince Eloy (5)	Malimbo (3)
RINA HIPOLITA (7)	Tucandera (2)	Yo No Sé (6)
LA CHE (14)	Aorita (1)	Buen Aguila (15)
FALCO (11)	Optibel (18)	Rebobo (4)
BOULTER (1)	Otero (13)	Locatario (8)

2 Hibernal 54, J. Calderón	(14)	96800	7935		4.20	8.20
3 Pie Veloz 57, M. Cañedo	(1)	11180	2110			71.80
4 Snow Comet 57, E. Jara	(12)	112623	6305			7.10
5 Roederer 57, V. Sanguinetti	(4)	140655	9735			5.70
6 Swage 57, J. Torres	(13)	—	775	con Snow Comet		

Aly's Mist (12); Jucardo (13); Peligro (20). Ganada por la cabeza del 2º al 3º vs. cps.
Tiempo: 1'39". Cuidador: U. Lasserre. El ganador es hijo de Get Crackin II y Boni Legend.Stud: Porteño.
Ganó la combinación de las llaves 2-3 Dividendo: $ 118,90.
(x) Hocicó al largar desmontando a su piloto.

Centro de Documentación y Archivo Comisión Provincial por la Memoria

Programa completo para la reunión de esta tarde en San Isidro

1ª CARRERA
A LAS 11.30

PRIMERA APUESTA DOBLE DE COMBINADAS

Premio MISTER TITI (1966) — 2200 metros

Para caballos de 4 y 5 años (con exclusión de yeguas) que no hayan ganado. Peso: 4 años, 57 kilos; 5 años, 54 kilos. — Premios; $ 15.500 al 1º, 5000 al 2º, 3390 al 3º, 1770 al 4º y 960 al 5º (Para jockeys aprendices de 1ª, 2ª y 3ª categorías).

(EN ESTA CARRERA FUNCIONARAN LAS APUESTAS A GANADOR Y PLACE)

CABALLERIZA								PELO	E. K.	PADRE - MADRE	CUIDADOR
Marti-Juliet	3S	0P	0S	2S	1 Bablino	(6)	R.Caropresso	zaino c	4 57	Resuello - Babling	1 Manuel Alvarez
El Viejo Roveda	—	—	6P	0P	2 Gran Idolo	(8)	P.Sahagián	alazán	4 57	Gran Atleta - Early Star	2 Juan C. Uyemas
Mimón	5S	4L	3L	4S	3 Sapporo	(4)	J.Aguirre	zaino c	4 57	Saudade - Seine	3 Carlos P. Monina
Los Tres Hermanos (La Plata)	—	—	—	0L	4 Pa-Ricuerdo	(1)	no correrá	alazán	4 57	Parrillero - Ofrica	4 Fernando Martín
B.L.B.L.	0P	0P	6P	4S	5 Arrebol	(2)	A.deArriba	zaino	4 57	Branding - Aída	5 Luis A. Florio
Don Adolfo	4L	3P	0P	0S	6 Marvin	(7)	A.Gaitán	zaino c	4 57	Dandome - Moncada	6 Alfredo A. Benítez
Clan G.	0S	2L	6L	5L	7 Suecote	(3)	J.Fernández	alazán	4 57	Alsina - Suequita	7 A. J. Giovanetti
La Poca (B.A.) (L.P.)	0P	4P	3P	3S	8 Renew	(5)	R.A.G'zález	zaino	4 57	Montparnasse - La Régence	8 A. R. Santillán
Cantón	3L	0L	3L	0P	9 Semestre	(10)	J.Iglesias	zaino c	4 57	Brecher - Semilla	9 Horacio Cardinale
Carita	0L	0L	2L	0L	10 Arcabucero	(9)	H.Guías	alazán	5 54	Argur - Appia	10 Luciano Vega

LLAVES

1 { 1 BABLINO, 8 RENEW — 2 { 2 GRAN IDOLO, 10 ARCABUCERO — 3 { 3 SAPPORO, 4 PA-RICUERDO — 4 { 5 ARREBOL, 7 SUECOTE — 5 { 6 MARVIN, 9 SEMESTRE

2ª CARRERA
A LAS 12.05

SEGUNDA APUESTA DOBLE DE COMBINADAS

Premio IBURZON (1969) — 1200 metros

Para yeguas de 4 años, ganadoras de una o dos carreras. Peso 54 kilos.
Recargo de 3 kilos a las ganadoras de dos carreras y de 2 kilos extra por cada clásico ganado.
Premios: $ 15.000 a la 1ª, 4840 a la 2ª, 3280 a la 3ª, 1710 a la 4ª y 930 a la 5ª

(EN ESTA CARRERA FUNCIONARAN LAS APUESTAS A GANADOR Y LLAVES)

CABALLERIZA								PELO	E. K.	PADRE - MADRE	CUIDADOR
San Jorge	3S	0P	5P	1S	1 Carasmiti	(14)	V.Centeno	zaina	4 57	Great Host - Caravelle	1 Juan C. Etchechoury
El Sup. [illegible]	0L	6P	5L	0L	2 Bolcotaza	(3)	H.Guías	zaina d	4 57	Sir Bolco - Pebetaza	2 Eduardo E. Maver
Los Ponchos	3P	3P	2P	1P	3 Nephente	(4)	J.Torres	zaina	4 57	Esquilino - Nefertiti	3 Francisco Martín
Orense	3S	0S	1L	5L	4 Escoyala	(8)	P.Sahagián	zaina c	4 57	Ucayal - Scotie	4 Domingo E. Lora
Gusto en Vida	3P	2P	6P	6L	5 Fenella	(11)	C.Pezoa	alazana t	4 57	Argos - Fanai Tire	5 Eduardo F. Rodríguez
María Elisa	1S	0P	1L	3S	6 Athea	(7)	G.Desvard	alazana	4 57	Again - Yaquia	6 Julio F. Penna
Cabo	0P	2L	4L	2P	7 Holy Smoke	(5)	O.Cosenza	zaina n	4 54	Hawaian Lad - La Bastille III	7 id.
Los Pinos (Madariaga) (La Plata)	0L	0P	1L	0L	8 The Lady Post	(1)	H.R.López	zaina d	4 54	Incaico - Tenencia	8 José L. Silva
Doña Sofía	6P	1L	0P	0S	9 Famboa	(12)	C.Aragona	alazana	4 54	Datour - Fabiana	9 Ramón M. Juárez
B.G.R.	2S	3P	5P	2S	10 Abraima	(2)	F.Lerma	zaina c	4 54	Pretexto - Aicha	10 Reyes G. Heredia
Angel	0P	2L	5L	0L	11 Exitada	(13)	A.García	zaina	4 54	Example - Road Map	11 Manuel Duarte
Rincón del Pino	3L	0P	2L	3P	12 Malvina Criolla	(9)	A.Sánchez	zaina	4 54	Ipso - Británica	12 Germán A. Figueroa
Mía	0L	0L	0L	5S	13 Sis Henrietta	(10)	J.Bretón	zaina d	4 54	Saudade - Quetralita	13 Juan M. Oporto
Los Bunas	6P	0P	0P	1P	14 Aldrina	(6)	V.San'netti	zaina n	4 54	Gemini Six - Westminster	14 Luis A. Florín

LLAVES

1 { 1 CARASMITI, 8 THE LADY POST — 2 { 2 BOLCOTAZA, 3 NEPHENTE — 3 { 4 ESCOYALA, 5 FENELLA, 14 ALDRINA — 4 { 6 ATHEA, 7 HOLY SMOKE, 13 SIS HENRIETTA — 5 { 9 FAMBOA, 10 ABRAIMA — 6 { 11 EXITADA, 12 MALVINA CRIOLLA

3ª CARRERA
A LAS 12.50
1ª TRIPLE

Premio ILUSIONISTA (1970) — 1400 metros

Para todo caballo de 4 años, ganador de una o dos carreras. Peso 54 kilos.
Recargo de 3 kilos a los ganadores de dos carreras y de 2 kilos extra por cada clásico ganado.
Premios: $ 15.000 al 1º, 4840 al 2º, 3280 al 3º, 1710 al 4º y 930 al 5º

(EN ESTA CARRERA FUNCIONARAN LAS APUESTAS A GANADOR Y PLACE)

CABALLERIZA								PELO	E. K.	PADRE - MADRE	CUIDADOR
[illegible]	3L	2P	0L	6P	1 Rey Ambito	(15)	R.Zalazar	alazán	4 57	Ambito - Adornada	1 Elirmar E. Escobedo
[illegible]	3L	2L	1P	0L	2 Erwin	(19)	no correrá	zaino c	4 57	Dandome - Experiencia II	2 J. Clímaco Martínez
El Moncho	5L	1L	4L	0P	3 Ranguito	(20)	P.Sahagián	zaino	4 57	Random - Preconizar	3 A. C. Domínguez
[illegible] (L.P.)	2P	1P	4P	2P	4 Los Napos	(9)	no correrá	alazán t	4 57	Arrivederci - Pechocha	4 Adolfo R. Ipoucha
El Macedan	1L	4P	0P	6L	5 Gaucho Horcón	(16)	H.Libré	zaino	4 57	Master John - Fregonera	5 Samuel L. Vega
El Borrón	0L	6L	5L	0L	6 Kedive	(11)	C.Aragona	zaino c	4 57	Cardington King - Princerian	6 Juan R. de la Cruz
Roshtunsha	5L	2L	0L	1L	7 Cerro Partido	(3)	no correrá	zaino d	4 57	Cerro Corá - Nicola II	7 id.
J.M.P.	2P	1P	4P	0P	8 Don Vivas	(13)	V.San'netti	zaino	4 57	Malambo - Rianeta	8 Alfredo S. Castro
El Lazo Argentino	2S	6P	2S	2S	9 Mordaz	(18)	no correrá	zaino d	4 54	Maxim II - Fiendish	9 id.
Don Tito	5L	2P	5L	0P	10 Tic-Toc	(12)	H.Artigas	zaino	4 54	El Cimarrón - Timpánica	10 Pascual H. Artigas
J.E.	6P	4P	2P	1P	11 Apriori	(21)	H.Santos	zaino d	4 54	Anselmo - Vicat	11 Juan A. Maldotti
San Francisco de Pilar	—	1P	3P	1P	12 Dorigny	(14)	no correrá	alazán	4 54	Martial - Dorine	12 Julio F. Penna
Don Laureano	4L	0P	2L	5L	13 Thefidler	(8)	J.Banega	zaino	4 54	Popular Prince - Wild Rose	13 Cristóbal A. Abad
P. y M.	5S	0P	3P	1L	14 Bonichamps	(1)	M.Funes	zaino c	4 54	Bonín - Champs Elysées	14 Angel Arellano
Colonia Barón	6L	0L	6S	0L	15 Gaucho Baqueano	(5)	M.Mercau	zaino d	4 54	Master John - Mattinata	15 S. P. Píriz Yacosa
4 de Enero	0P	4L	0P	0P	16 Boy Friend	(10)	O.Ilarione	zaino	4 54	Esquilino - Party Gal	16 Juan C. Baratucci
San Pablo	2S	4P	1P	5P	17 Accadian	(17)	J.Martino	alazán	4 54	Anselmo - Caraiba	17 Emilio Ruiz
Villa Elisa	1S	3P	4P	5S	18 Dilatado	(6)	A.de Arriba	zaino c	4 54	Castex - Terma	18 Angel T. Vazón
Jocolí	6P	1L	1P	1P	19 Exorcismo	(7)	R.Durante	zaino	4 54	Rompedor - Embestila	19 Ramón A. Martínez
Dos Alhajas	1P	3P	6P	1L	20 Iraq	(2)	A.Etchart	zaino d	4 54	Immortality - Basra	20 Ernando D. Casino
Felipito (R°)	6P	0P	1P	3P	21 Belcastro	(4)	J.Aguirre	alazán	4 54	Liberto - Be Sweet	21 Ricardo I. Vega

NOTA.—Los boletos apostados a ganador a los caballos números 6 y 7 como así [illegible] los de los números 8 y 9 serán sumados como si fueran a un solo caballo, no así los del placé que se liquidarán por separado. En caso de ser retirado uno de ellos, se devolverá el importe que se le apostó.

4ª CARRERA
A LAS 13.35
2ª TRIPLE

Premio EL VIRTUOSO (1971) — 2000 metros

Para potrancas de 3 años ganadoras de una carrera. Peso 56 kilos.
Recargo de 2 kilos a la ganadora de clásico.
Premios: $ 16.500 a la 1ª, 5330 a la 2ª, 3600 a la 3ª, 1890 a la 4ª y 1030 a la 5ª

(EN ESTA CARRERA FUNCIONARAN LAS APUESTAS A GANADOR Y LLAVES)

CABALLERIZA								PELO	E. K.	PADRE - MADRE	CUIDADOR
Mariela y Andrea	2P	0S	3L	1P	1 Bostezadora	(13)	H.Artigas	zaina	3 56	Aguila Real - Borghese	1 Pascual H. Artigas
Vacación	2P	3P	1P	4P	2 Música	(12)	E.Jara	zaina d	3 56	Hot Dust - Mueca	2 José Fregonese
Los Tricos	0P	4P	5L	5P	3 Rechiflada Crest	(11)	J.Fajardo	alazana	3 56	Snow Crest - La Refalosa	3 Julio C. Fajardo
El Alfalfar	1L	4L	0L	3S	4 Manganeta	(6)	C.Aragona	zaina c	3 56	Brandal - Maney	4 Víctor Reviriego
Juanjo-Mariana	1S	0S	0L	3P	5 Qué Locura	(5)	H.Guías	alazana	3 56	Gran Atleta - Qué Loca	5 Alberto S. Grassi
Rosa Isabel	—	—	2P	1P	6 Nile Queen	(2)	O.Cosenza	zaina c	3 56	Niarkos - Eblana	6 Julio F. Penna
Suerte Loca	—	0P	5P	1P	7 Animation	(3)	P.Sahagián	alazana	3 56	Ancient Lights - Pletórica	7 Roberto Pellegatt.
Martingala	3P	1P	6P	4L	8 Pioggia	(7)	F.Lerma	alazana t	3 56	Great Host - Pink Rose	8 Andrés M. Liceri
El Novelero	—	—	3P	1P	9 Linda Fecha	(1)	no correrá	zaina	3 56	Noceur - Linda Gaucha	9 Miguel A. Sarachi
Vincitore	3L	3L	4P	0L	10 Sulamita	(8)	no correrá	zaina	3 56	Dancing Moss - Sung	10 Alfonso L. Salvati
El Albaicín	3P	0P	1S	2P	11 Blancura	(10)	J.Gómez	alazana	3 56	Escudo Real - La Nieve	11 Armando R. Bani
Silvana (L.P.)	0L	2L	3L	1L	12 Queen Bell	(4)	no correrá	zaina d	3 56	King O'Turf - Opiata	12 Juan A. Tagliabué
Old Nick	4P	3P	1P	2P	13 Bravera	(9)	V.Centeno	alazana	3 56	Barbarroja - Bravona	13 Alberto C. Casalini

LLAVES

1 { 1 BOSTEZADORA, 8 PIOGGIA, 12 QUEEN BELL — 2 { 2 MUSICA, 9 LINDA FECHA — 3 { 3 RECHIFLADA CREST, 7 ANIMATION — 4 { 4 MANGANETA, 6 NILE QUEEN — 5 { 5 QUE LOCURA, 10 SULAMITA — 6 { 11 BLANCURA, 13 BRAVERA

5ª CARRERA
A LAS 14.20
3ª TRIPLE

Premio MARTINCHO (1967) — 2000 metros

Para potrancas de 3 años que no hayan ganado. Peso 56 kilos.
Premios: $ 15.500 a la 1ª, 5000 a la 2ª, 3390 a la 3ª, 1770 a la 4ª y 960 a la 5ª

(EN ESTA CARRERA FUNCIONARAN LAS APUESTAS A GANADOR Y LLAVES)

CABALLERIZA								PELO	E. K.	PADRE - MADRE	CUIDADOR
Alfredo Del Car[lo]	0L	4S	5L	6P	1 Tamfú	(2)	J.Gallardo	alazana	3 56	Fumat - Puryven	1 Alfredo Jaimes
Piraña	0P	0P	3P	2P	2 Mi Beguín	(4)	J.Banega	zaina c	3 56	Beniamino - Faula	2 Miguel A. Ahumada
Mercedes Jesús	—	—	0L	0L	3 Doña Tor	(15)	J.Torres	zaina d	3 56	Dodó - Mutorda	3 Ernesto Arce
Peña del Bo[illegible]	—	—	—	6P	4 Air Night	(10)	O.Do'guez	alazana t	3 56	Air Patrol - Noctámbula	4 G. Bianchimano
Congreve	—	—	—	5P	5 Nieve	(5)	M.Escagües	tordilla	3 56	Niarkos - Salerosa	5 R. H. Ciafardini
Parera 12	6P	0L	0L	5P	6 Madelón	(17)	C.Aragona	alazana	3 56	Aleli - Madeleine	6 Ramón A. Cortez
Soquito	—	—	—	—	7 La Pía	(13)	C.Verdasco	alazana	3 56	Alalá - Es Mentira	7 Francisco Fernández
J.C.C.	—	—	6S	2P	8 Coquetería	(16)	X. X.	alazana	3 56	Ganelón - Polvera	8 Adolfo P. Giovanetti
Rouge Et No[ir]	3L	4L	3P	4P	9 Sección	(11)	E.Perdomo	zaina	3 56	Aleli - Sembrada	9 Aníbal J. Giovanetti
Paula Machado	2P	3P	2S	3P	10 Snow Melange	(9)	C.Pezoa	zaina	3 56	Snow Cat - Amancay	10 Jorge A. Lema
Villa Mercedes	—	—	—	0S	11 Dovizia	(6)	J.Alvis	zaina d	3 56	Don Birón - Satisfy	11 Mario López
Tamurá	—	0S	0P	0S	12 Sentilla	(1)	M.Barroso	zaina	3 56	Sentencioso - Tequendama	12 Próspero J. Marchand
Dama de Pi[illegible]	—	—	6P	2S	13 Centenera	(12)	X. X.	alazana	3 56	Gobernado - Sunny Girl	13 Juan J. Reviriego
Arín	—	—	—	0P	14 Repetida	(3)	A.Gaitán	zaina	3 56	Venusto - Rachel	14 Vicente H. Santos
Suipacha	—	—	5S	0P	15 Lagrimera	(14)	H.Capano	alazana	3 56	No Noise - Lágrima	15 Segundo M. F. Sosa
Los Yuyos	4L	0L	0L	0L	16 Ready	(8)	A.Etchart	zaina	3 56	Le Petit Prince - Lady Smuggler	16 Guillermo R. Wagner
Luis A.					17 Tordella	(7)	no correrá	alazana t	3 56	Great Host - Talaria	17 Néstor A. Yalet

LLAVES

1 { 1 TAMFU, 2 MI BEGUIN, 12 SENTILLA — 2 { 3 DOÑA TOR, 5 NIEVE, 13 CENTENERA — 3 { 4 AIR NIGHT, 6 MADELON, 15 LAGRIMERA — 4 { 7 LA PIA, 9 SECCION, 11 DOVIZIA — 5 { 8 COQUETERIA, 14 REPETIDA — 6 { 10 SNOW MELANGE, 16 READY, 17 TORDELLA

6ª CARRERA
A LAS 15.05

Premio JOAQUÍN S. DE ANCHORENA (Clásico) — 1600 metros

Para todo caballo de 3 años y más edad. Peso por edad.
Premios: $ 27.000 al 1º, 8100 al 2º, 5400 al 3º, 2700 al 4º y 1350 al 5º.

(EN ESTA CARRERA FUNCIONARAN LAS APUESTAS A GANADOR, PLACE Y LLAVES)

CABALLERIZA								PELO	E. K.	PADRE - MADRE	CUIDADOR
F.D. (L.P.)	2S	1S	2P	0L	1 Dador	(3)	V.Sabín	alazán	5 60½	Fatuo - Dameamor	1 Vito Parisi
Fache	2S	0S	1S	2P	2 Centurio	(2)	E.Jara	zaino n	4 59½	El Centauro - Cavalda	2 Eladio Labrador
Challna	0L	3S	5S	4P	3 Loisir	(4)	C.Pezoa	alazán	4 59½	Oak Ridge - Seren	3 Adolfo P. Giovanetti
Catterata	0L	0P	6P	2L	4 Mediodía	(7)	E.Perdomo	zaino	4 59½	Esquilino - Media Sombra	4 Aníbal J. Giovanetti
Ele	1S	1S	6P	0P	5 Fluido	(1)	no correrá	zaino	3 53½	Saudade - Fluette	5 Pascual H. Artigas
Petit Duc	3P	1P	3L	0P	6 Gustazo	(6)	F.Lerma	zaino	3 53½	Gemini Six - Chinanta	6 Carlos Cosentino
Tessa	5L	6L	1L	2L	7 Cleaver	(5)	V.Centeno	zaino	3 53½	Booz - Celfa	7 Saturnino L. Bello

7ª CARRERA
A LAS 15.50

Premio PRETTY BOY (1965) — 1200 metros

Para potrillos de 3 años que no hayan ganado. Peso 56 kilos.
Premios: $ 15.000 al 1º, 4840 al 2º, 3280 al 3º, 1710 al 4º y 930 al 5º

(EN ESTA CARRERA FUNCIONARAN LAS APUESTAS A GANADOR, PLACE Y LLAVES)

CABALLERIZA								PELO	E. K.	PADRE - MADRE	CUIDADOR
Aristeo (L.P.)	3L	2L	5L	0L	1 Fencing	(11)	P.Sahagián	alazán t	3 56	Morny - Fechoría	1 Saturnino L. Bello
Don Adolfo	0S	4L	6L	3L	2 Pirayú	(5)	J.Martino	zaino c	3 56	Paresa - Escorpina	2 Alfredo A. Benítez
La Navidad	0P	3S	4L	0P	3 Navideño Viejo	(20)	H.Santos	zaino	3 56	Cenci - Primeraza	3 Luis Calone
Almagro	2L	6P	2P	5L	4 Viejo Amigo	(4)	J.Ibarra	zaino c	3 56	Arabiano - Nepalina	4 Teodomiro Benítez
Rincón del Pino	3S	5L	0P	3L	5 Argentón	(13)	J.Gallardo	zaino d	3 56	Argur - Jerry Doll	5 Ramón A. Cortez
Elvis	4P	6S	—	—	6 Hernán Crest	(9)	no correrá	alazán	3 56	Snow Crest - Negreta	6 Aníbal J. Giovanetti
El Trío	0S	0P	0P	—	7 Mister Leo	(8)	H.Guías	zaino n	3 56	Mr. Brookwood - Chichigalpa	7 Alberto S. Grassi
T.T.	0S	0P	—	—	8 Prohombre	(14)	no correrá	alazán	3 56	Make Tracks - Ponderada	8 José L. Leguizamón
Fanymar	0P	0S	—	—	9 Dañador	(17)	A.Sánchez	zaino n	3 56	Noceur - Dantesca	9 José R. Lofiego
Kerma	5P	0P	—	—	10 Tasmán	(3)	O.Cosenza	zaino	3 56	Big Raff - Tasbey	10 Alberto J. Maldotti
Dangab	2L	4L	0P	0P	11 Botijuelo	(7)	A.Plá	alazán t	3 56	Resuello - Botijuela	11 Rodolfo Martínez
El Caminero	0S	0P	0S	0L	12 Tucho	(12)	J.Bretón	zaino c	3 56	Versalles - Tapioca	12 Roque A. Martínez
Romina	2L	0P	3S	4P	13 Momentito	(1)	V.Centeno	tordillo	3 56	Granmaestro - Miss Bahía	13 Guillermo M. Medina
Reviriego V.	5S	6S	0S	6P	14 Tentáculo	(10)	F.Lerma	alazán	3 56	Tablón - Inversa	14 Víctor Reviriego
Uno Dos Tres	0L	3L	2L	3L	15 Almeira	(6)	E.Jara	zaino d	3 56	Gemini Six - Vimarcel	15 José H. Rodas
Catita	6S	0S	0P	—	16 El Dominante	(16)	J.Alvis	tordillo	3 56	Bell Boy - Dalús	16 Héctor Rosato
Loreley	2P	3S	4P	3P	17 Solcito	(19)	C.Pezoa	alazán	3 56	Solazo - Teodicea	17 Olegario Ruiz
El Hispano (L.P.)	0S	—	—	—	18 Peligro	(2)	H.R.López	zaino c	3 56	Lacydon - Convolar	18 José L. Silva
Las 6 Nenas	4L	0S	5S	0L	19 Funyi	(18)	J.Aguirre	zaino c	3 56	Gobernado - Conspiración	19 José A. Urdagaray
Las Telas (L.P.)	0S	5P	5P	6S	20 Guillermo	(15)	X. X.	zaino d	3 56	Gemini Six - Sirima	20 Néstor A. Yalet

LLAVES

1 { 1 FENCING, 14 TENTACULO, 17 SOLCITO — 2 { 2 PIRAYU, 15 ALMEIRA, 20 GUILLERMO — 3 { 3 NAVIDEÑO VIEJO, 10 TASMAN, 16 EL DOMINANTE, 19 FUNYI — 4 { 4 VIEJO AMIGO, 11 BOTIJUELO, 12 TUCHO, 18 PELIGRO — 5 { 5 ARGENTON, 7 MISTER LEO, 8 PROHOMBRE — 6 { 6 HERNAN CREST, 9 DAÑADOR, 13 MOMENTITO

8ª CARRERA
A LAS 16.40

Premio BRIGHT SUN (1972) — 2200 metros

Para potrillos de 3 años, ganadores de una o dos carreras. Peso 53 kilos.
Recargo de 3 kilos a los ganadores de dos carreras y de 2 kilos extra por cada clásico ganado.
Premios: $ 17.000 al 1º, 5490 al 2º, 3710 al 3º, 1940 al 4º y 1060 al 5º.

(EN ESTA CARRERA FUNCIONARAN LAS APUESTAS A GANADOR, PLACE Y LLAVES)

CABALLERIZA								PELO	E. K.	PADRE - MADRE	CUIDADOR
Petit Duc	3P	1P	3L	0P	1 Gustazo	(9)	no correrá	zaino	3 56	Gemini Six - Chinanta	1 Carlos Cosentino
Los Gatos	1L	1L	0P	0P	2 Tamú-Pihué	(12)	O.Tévez	alazán	3 56	Tamuré - Cortona	2 Tomás J. Montero
Vicuña Mackenna	6P	2P	0L	4L	3 Nibam	(5)	J.Torres	zaino	3 53	Niarkos - Bamira's Pet	3 Alfonso L. Salvati
Castel Gandolfo	5L	1L	6L	0P	4 Helium	(2)	M.Escagües	alazán	3 53	Hyphen - Pauline	4 id.
El Capricho	1P	4P	—	—	5 Merry Tony	(13)	J.Alvis	alazán t	3 53	Ganelón - Merrymoss	5 Domingo E. Pascual
Sporting Club	1P	0P	0P	—	6 Selenid	(6)	no correrá	zaino	3 53	Dancing Moss - Secret File	6 Juan A. Maldotti
Carp	0S	1S	—	—	7 Viernes Solo	(1)	C.Aragona	zaino c	3 53	Princesito - Piba Fea	7 Luis B. Carrizo
El Codo	2L	2L	3L	2L	8 Dos Hilarios	(7)	no correrá	alazán	3 53	Paso Firme - Mi Niña	8 Vicente H. Santos
Bery	3L	3L	3P	5P	9 Fresco	(8)	P.Sahagián	zaino	3 53	El Califa - Frog	9 Luis P. Grigera
Hidalgo	0L	0L	1L	0S	10 Cartipleno	(11)	J.Aguirre	tordillo	3 53	Plenario - Katina	10 Alberto A. Hidalgo
Jean Bart	0L	1P	2P	0P	11 Indio Blanco	(3)	A.Plá	alazán	3 53	No Noise - India Mora	11 Aníbal J. Giovanetti
Boinas Blancas	5P	0S	1S	4S	12 Tudor Fast	(4)	V.San'netti	zaino c	3 53	Tudor Tale - Arabiana	12 Armando R. Bani
Las Hormigas	1P	—	—	—	13 Menguante	(10)	E.Jara	alazán t	3 53	Immortality - Moonrise	13 José Fregonese

NOTA.—Los boletos apostados a ganador a los caballos números 3 y 4 serán sumados como si fueran a un solo caballo, no así los del placé que se liquidarán por separado. En caso de ser retirado uno de ellos, se devolverá el importe que se le apostó.

LLAVES

1 { 1 GUSTAZO, 13 MENGUANTE — 2 { 2 TAMÚ-PIHUÉ, 5 MERRY TONY — 3 { 3 NIBAM, 4 HELIUM, 10 CARTIPLENO — 4 { 6 SELENID, 9 FRESCO — 5 { 7 VIERNES SOLO, 11 INDIO BLANCO — 6 { 8 DOS HILARIOS, 12 TUDOR FAST

9ª CARRERA
A LAS 17.35

Premio DORETTA (1964) — 1200 metros

Para potrillos de 3 años que no hayan ganado. Peso 56 kilos.
Premios: $ 15.000 al 1º, 4840 al 2º, 3280 al 3º, 1710 al 4º y 930 al 5º

(EN ESTA CARRERA FUNCIONARAN LAS APUESTAS A GANADOR, PLACE Y LLAVES)

CABALLERIZA								PELO	E. K.	PADRE - MADRE	CUIDADOR
Di-Ri-A	0P	0S	0P	—	1 Trimestre	(12)	V.Sabín	zaino c	3 56	Escudo Real - Tristeza	1 Atilio A. Balzano
Boixader	0P	0S	0P	0L	2 Martedí	(14)	P.Sahagián	alazán	3 56	Marruecos - Marronera	2 Fortunato Báez
Don Guillermo	2P	3P	2P	3P	3 Tirafuerte	(17)	J.Torres	zaino	3 56	Interno - Tuli	3 Ovidio C. Bazán
Blue Seas Stable	—	—	—	—	4 Gaucho Prendado	(20)	H.Santos	zaino d	3 56	Apricot - Fatilera	4 Luis Calone
Master Manolito	5S	5S	—	—	5 Manfancón	(2)	E.Jara	zaino	3 56	Table Play - Considerada	5 Carlos A. Casalini
Dos Alhajas	0L	0S	—	—	6 Tata Gaucho	(11)	A.Etchart	zaino d	3 56	Francis U. - Miss Mac	6 Ernando D. Casino
La Doma	0S	2S	4P	4P	7 Mohair	(13)	V.Centeno	zaino	3 56	Minera II - Aventure	7 José Fregonese
Vivi-La	0L	0S	0P	0P	8 Aly's Mist	(6)	C.Bertoldi	zaino c	3 56	Alyjink - Sea Mist	8 Amador Gorosito
Marpel	5P	2S	0S	0P	9 Indien	(5)	N.Mezzotero	zaino	3 56	Anheloso - Indagada	9 Alejandro Gutiérrez
Hidalgo	0S	—	—	—	10 Ton Ami	(18)	M.Barroso	zaino	3 56	Tudor Tale - Inca Mía	10 Alberto A. Hidalgo
Catita	6L	3L	0L	—	11 Make Hay	(19)	no correrá	zaino	3 56	Mon Cheval - Marimé	11 Tomás Ibarra
Clan Omar	0P	2L	6L	5L	12 Enserio	(10)	A.de Arriba	zaino c	3 56	Bodhi - Fott	12 Domingo J. Arcando
El Novelero	0S	—	—	—	13 Novelero	(8)	H.Libré	alazán	3 56	Noceur - Novelita	13 José R. Lofiego
Verti y Yo	0P	0S	0P	—	14 Vialbu	(3)	J.Arriagada	zaino c	3 56	Vialgo - Buenaza	14 Antonio Longo
Candelaria (L.P.)					15 Fabiosolo	(1)	no correrá	zaino	3 55	Very Hot - María Concepción	15 Fabio Medina
Romina	5L	0S	2S	6S	16 Riscoso	(15)	C.Pezoa	zaino n	3 56	Raven - Titánica	16 Guillermo M. Medina
Austral	2P	0L	0L	0L	17 Al Pique	(16)	H.Artigas	alazán t	3 56	Alamo - Piraquita	17 Julio Nicoletti
María Elisa	4S	—	—	—	18 Gravy	(9)	G.Desvard	zaino	3 56	Memorandum II - Salsera	18 Julio F. Penna
Lealtad y Amistad					19 Star Go	(4)	A.Gaitán	alazán t	3 56	Dream Dance - Star Fleet	19 Umberto Raia
Gure-Belcha	0S	0P	0P	—	20 Lucán	(7)	F.Lerma	zaino c	3 56	Brandal - Lunela	20 Víctor Reviriego
Fernando Gustavo	4L	0L	5L	0L	21 Adrián Marcelo	(21)	J.Cano	zaino d	3 56	Anheloso - Eutheria	21 Héctor A. Rodríguez

LLAVES

1 { 1 TRIMESTRE, 3 TIRAFUERTE, 19 STAR GO — 2 { 2 MARTEDI, 5 MANFANCÓN, 9 INDIEN — 3 { 4 GAUCHO PRENDADO, 10 TON AMI, 16 RISCOSO, 20 LUCAN — 4 { 6 TATA GAUCHO, 7 MOHAIR, 11 MAKE HAY — 5 { 8 ALY'S MIST, 12 ENSERIO, 15 FABIOSOLO, 18 GRAVY — 6 { 13 NOVELERO, 14 VIALBU, 17 AL PIQUE, 21 ADRIAN MARCELO

10ª CARRERA
A LAS 18.30

Premio FRESCOR (1968) — 2400 metros

Para potrillos de 3 años que no hayan ganado. Peso 56 kilos.
Premios: $ 16.500 al 1º, 5330 al 2º, 3600 al 3º, 1890 al 4º y 1030 al 5º

(EN ESTA CARRERA FUNCIONARAN LAS APUESTAS A GANADOR, PLACE Y LLAVES)

CABALLERIZA								PELO	E. K.	PADRE - MADRE	CUIDADOR
Old Nick	2P	2P	5P	4P	1 Clarince	(4)	V.Centeno	zaino c	3 56	Barbarroja - Rendija	1 Alberto C. Casalini
Alfredo Del Carlo	5L	4L	0L	5L	2 Larache	(19)	J.Gallardo	tordillo	3 56	Cubatao - Laramie	2 Alfredo Jaimes
1º de Noviembre	0P	0P	0P	—	3 Yaciente	(13)	J.Ortiz	alazán	3 56	Troubadour II - Yolande	3 Juan G. Bartolomé
El Turf	6P	6P	—	—	4 Ronzal	(16)	J.Calderón	zaino d	3 56	Hot Dust - Rondinella	4 Juan E. Bianchi
L.M.	0L	0L	0L	—	5 Aly's New	(9)	C.Verdasco	tordillo	3 56	Alyjink - La Jota	5 Héctor F. Chavarri
Indios	2P	3P	6P	2P	6 Blue and Gold	(21)	E.Jara	alazán	3 56	Booz - Blue Diamond	6 José Fregonese
Sierra Ventana	0P	0P	0P	0P	7 Volturno	(18)	J.Gómez	zaino	3 56	Río Manso - Veranda	7 Sobás García
El Gusy	2P	—	—	—	8 Panegírico	(6)	R.Encinas	zaino c	3 56	Immortality - Integridad	8 Aníbal J. Giovanetti
Sarito	0P	0S	—	—	9 Vespaio	(11)	R.Galloso	alazán	3 56	Gerardo - Ventera	9 Ricardo J. Guerrina
Mi-Ju	—	—	—	—	10 Mannix	(15)	no correrá	alazán	3 56	Grass Court - Duina	10 id.
Marpel	0L	0P	0P	0P	11 Juan Perico	(14)	N.Mezzotero	zaino d	3 56	Yonder - Tarja	11 Alejandro Gutiérrez
Fache	5P	4P	6P	—	12 Tsarevitch	(3)	O.Tévez	alazán	3 56	Carapálida - Romanova	12 Eladio Labrador
Karina	0S	0P	0S	0L	13 Caballo de Oro	(20)	J.Bretón	alazán	3 56	Escudo Real - Lluvia de Oro	13 Jorge A. Lema
Reichsmark II	4P	4P	0P	—	14 Rancho	(1)	C.Pezoa	zaino d	3 56	Choel - Girada	14 id.
La Federala	0S	—	—	—	15 Iceman	(7)	R.C.G'zález	zaino	3 56	Iceberg - Coquette	15 Mario López
Carlos Elsa	0P	3L	0P	—	16 Bondari	(10)	no correrá	alazán	3 56	Salk - Volage	16 Juan A. Maldotti
Romina	0L	0P	0P	—	17 Tentempié	(17)	V.San'netti	zaino c	3 56	Tablón - Profetisa	17 Guillermo M. Medina
La Estirpe	6P	0P	0P	0S	18 Alturo	(5)	X. X.	zaino d	3 56	Gold Medalist - Altona	18 Juan M. Oporto
Odín	—	—	—	—	19 Cronos	(2)	O.Cosenza	alazán	3 56	Dart Board - Nemesias	19 Julio F. Penna
Fabilor	0P	0S	—	—	20 Sin Amigos	(8)	R.Nístico	zaino	3 56	Gigetto - Mi Gitanilla	20 Pedro M. Quinteros
Fernando Gustavo	4L	0L	5L	0L	21 Adrián Marcelo	(12)	J.Cano	zaino d	3 56	Anheloso - Eutheria	21 Héctor A. Rodríguez
El Manucho	0P	0P	0P	4L	22 Chontie	(22)	no correrá	zaino	3 56	Emêt - Hayita	22 Luis M. Vazón

NOTA.—Los boletos apostados a ganador a los caballos números 9 y 10 como así también los de los números 13 y 14 serán sumados como si fueran a un solo caballo, no así los del placé que se liquidarán por separado. En caso de ser retirado uno de ellos, se devolverá el importe que se le apostó.

Triple fórmula de NOTICIAS

CANDIDATO	ENEMIGO	SPORT
BABLINO (1)	Gran Idolo (2)	Renew (8)
ABRAIMA (10)	Carasmiti (1)	Athea (6)
DON VIVAS (8)	Accadian (17)	Dorigny (12)
BLANCURA (11)	Música (2)	Nile Queen (6)
COQUETERIA (8)	Snow Melange (10)	Centenera (13)
CENTURIO (2)	Dador (1)	Loisir (3)
SOLCITO (17)	Guillermo (20)	Viejo Amigo (4)
MENGUANTE (13)	Viernes Solo (7)	Tudor Fast (12)
GRAVY (18)	Tirafuerte (3)	Manfancon (5)
BLUE AND GOLD (6)	Clarince (1)	Ronzal (4)

cpm Centro de Documentación y Archivo Comisión Provincial por la Memoria

Temperley en final de bandera verde

Ganó Central Córdoba y ascendió a la "B"; entre Dock Sud y Excursionistas definirán quién lo acompaña

El fútbol del ascenso cerró su ciclo 1973. Banfield, el campeón, estaba fuera de toda hipótesis en la fecha de ayer. Su partido nocturno con Almirante Brown, ofrecía los matices en festejos. Una ocasión para celebrarlo, y nada más. Por eso el interés de la jornada se circunscribió a quién le correspondería el subcampeonato, título que no tiene premios pero que significa un buen estimulante para balancear chances futuras.

Final de bandera verde para el segundo puesto, y Temperley, que le ganó a Tigre 1-0, lo hizo suyo, sacando un punto de ventaja a Quilmes, que empató con Platense (1-1) y a Defensores de Belgrano, que también igualó con Comunicaciones (1-1).

Unión finalizó detrás del lote, con 42 puntos, a pesar de haber estado libre. Buena performance de los santafecinos en su reaparición en la divisional, después de un prolongado paréntesis. Platense —41 puntos— quedó rezagado en sus aspiraciones por sus grandes altibajos. Y en la puja del ascenso, acaso la mayor virtud sea la regularidad, precisamente lo que le faltó a los "calamares". Empataron con Quilmes ayer, 1-1.

Talleres, otro de los "desconcertantes". Estuvo comandando el lote en algunos pasajes, pero se desmoronó progresivamente. Terminó con 38 puntos, al empatar con Estudiantes (1-1). Un salto violento para ofrecer un matiz distinto. El descenso. Por ahora —cambio mediante en AFA— tendrán que ir a la "C" Deportivo Morón, último con 22 puntos —empató en un gol con Arsenal— y Los Andes, que totalizó 23, pero que por una sanción del Tribunal de Penas se le descuentan 16 puntos. El equipo de Lomas de Zamora empató con Flandria (0-0) y hacía rato que estaba "condenado". Los otros resultados, sin incidencia alguna. Fueron estos: San Telmo 4, N. Chicago 2; Lanús 2, Almagro 0.

Ataque a fondo de Dock Sud, que con su triunfo frente a Sportivo Italiano por 1-0 sigue firme en la búsqueda del ascenso.

CENTRAL CORDOBA CLASIFICADO

Con su triunfo sobre Urquiza (6-0) Central Córdoba se aseguró el ascenso a la "B". Tiene 58 puntos y faltan jugar dos fechas. Esta división clasifica dos equipos y los rosarinos ya están cumplidos. El otro aspirante, con mucha chance, es Dock Sud —le ganó a Italiano 1-0— y sus 56 unidades necesitan sólo de una más para estar clasificado. Su escolta, Excursionistas, tiene 52 puntos, le ganó 2-1 a Fénix

El descenso está parcialmente definido. J.J. Urquiza, que perdió en Rosario con Central Córdoba, ya tiene "sentencia". Central Argentino le ganó a Midland 1-0 y espera junto con éste (22 puntos cada uno) y Colegiales-Fenix (23), con la cabeza en la "guillotina".

Los otros resultados generales fueron estos en la "C": Sarmiento 5, Arg. de Rosario 0; Dep. Español 2, El Porvenir 0, Armenio 3, Colegiales, 2; Liniers 3, Villa Dálmine 1; Brown de Adrogué 2, Riestra 1; Def. Unidos 3,- Arg. de Quilmes 1.

AFICIONADOS

Diez equipos están disputando la ronda final para clasificar a los dos que ascienden a la "C". Todo está muy parejo, aunque Ferrocarril Urquiza y Villa San Carlos, aparentemente, tienen un panorama más claro, con 8 puntos, y Luján 7.

Resultados: Juv. Unida 2, F.C.Urquiza 3; Def. Cambaceres 2, Bcas. Central 2; Dep. Merlo 0, V. San Carlos 3; V. Arenas 2, Luján 2; L.N. Alem 1, Ctro. Español 2.

¡Que los hay, los hay!: Africa lanzó la guerra contra los brujos

NAIROBI, 24 (ANSA).— Las Federaciones de fútbol de Tanzania y Kenya han declarado una insólita guerra: la guerra a los brujos y los amuletos.

En los últimos tiempos, las prácticas de la brujería habían alcanzado límites increíbles. En oportunidades, y antes de comenzar los partidos, no era difícil contemplar, en el campo de juego, a los árbitros, muy solos, mientras los jugadores se dedicaban a saltar las barreras circundantes, para "propiciarse" a los malos espíritus.

Kenya Breweries, uno de los clubes más destacados obló cifras cuantiosas para pagar los servicios de dos brujos, que se llegaban hasta los vestuarios, con sus polvillos mágicos y sus huesitos de animales, para propiciar, por lo menos, un triunfo por la mínima diferencia.

A tanto llegaron las cosas, que el secretario de la Asociación de Fútbol Nacional, decidió ponerles fin, prohibiendo a los futbolistas ingresar a la cancha con amuletos.

"Es que si seguimos así, en poco tiempo más van a entrar con vacas, cabras y hasta elefantes para invocar a los espíritus benignos. Y los partidos los van a tener que definir los animales" señaló, azorado, Mgude.

La idea no parece ser original agregó Mgude. **"Al fin, los occidentales también pagan sumas desorbitantes para contratar "magos" de la dirección técnica. Aquí se las paga para obtener los servicios de otro tipo de magos. Pero los de los animales ...**

Ahora, en estos lugares, los estadios permanecerán cerrados para impedir el ingreso de los brujos para lanzar sus sortilegios. Y durante las contiendas se los vigilará por si desde las tribunas pretenden desviar tiros o convertir goles".

En el Chaco los bichos hicieron una ronchita

RESISTENCIA, Chaco (**Noticias**).— Argentinos Juniors venció a Chaco For Ever por dos a cero, en un partido adelantado del torneo Nacional.

Sin aristas. Ni ingenio. Sin audacia. Ni coherencia. Sin fútbol. Eso fue. Una expresión clara, acabada, de lo que puede ser un mal partido. Argentinos Juniors fue el ganador lógico

Ante sí, tuvo a un Chaco For Ever desanimado, impotente. Sin el menor atisbo de resolución. Indeciso. Confuso. Pinasco y Tardivo con la ayuda, a veces, de Tortoriello, constituyeron el tríángulo en el que se sustentó el juego de los porteños.

Cuando los locales quisieron reaccionar; llegó el gol de Cordero —remate de media distancia—, allí empeoró todo. Se había visto poco. Comenzó a no verse nada. Los silbidos que despidieron a For Ever, tenían sentido. Pero debieron compartirlos ambos.

SINTESIS

Chaco For Ever: Pujol, J. V. Gónzalez, Ayala, Sandoval, A. Gónzalez, Cáceres, Rotgers, Fretes, Palavecino, Olivera, Bargas. A. S: Villanueva. **D.T**: Lestani.

Argentinos Juniors: Cólangelo, Marenda, Urcevich, Sosa, Nicieza, Peckerman, Cordero, Tardivo, Pinasco y Tortoriello A. S. Spilinga. **D.T.**: Campana.

Cancha: Chaco For Ever

Juez; Sergio Garcia.

Cambios: Genolet por **Juan** Valentin González (Ch) y Carlos López por Cordero (A.J)

Goles; Primer tiempo: 45m Pinasco; segundo tiempo: 23 m. Cordero.

Por fuerza del espíritu

LIMA, 24 (AFP).—El equipo argentino se adjudicó los IV Juegos Panamericanos sobre Sillas de Ruedas, al vencer en basquet masculino a la representación de Estados Unidos por 54 a 51. El partido fue decisivo, ya que de él dependía el ganador de la competencia para desequilibrar la suma de medallas. El equipo argentino se integró con Juan Constantini, Alberto Parodi, Pablo Lunazzi, Héctor Leurino y Luis Grieb.

Argentina obtuvo 68 medallas de oro, 45 de plata, 38 de bronce; EE.UU., 55 - 44 - 12; Perú 16 - 16 - 14; Jamaica: 14 - 19 - 12; Canadá: 6 - 8 - 9. Chile conquistó dos de plata y seis de bronce, Brasil 12 de bronce, México 6, República Dominicana y Colombia, una.

El flamante campeón Panamericano cumplió meritorias actuaciones en las distintas disciplinas que conformaron esta competencia deportiva, donde los lisiados demostraron que la salud espiritual es lo más importante del humano.

Fischer quiere ser negociado y volver a jugar en Argentina.

"Yo quiero volver"

RIO DE JANEIRO, 23 (ANSA).— El problema entre el club Botafogo y el delantero argentino Rodolfo Fischer se torna cada vez más difícil de ser superado y las constantes declaraciones del jugador podrán conducir hacia lo que más desea: volver a Argentina.

"Eso no lo sé —respondió Fischer sobre las posibilidades del Botafogo—; lo que sé es que soy un jugador profesional y tengo que jugar mientras el club me pague el sueldo. Estoy listo para actuar en cualquier momento, siempre que sea llamado por el técnico".

Como su descontento era visible, Fischer fue preguntado si quería irse del Botafogo: "Eso no es ninguna novedad. Desde hace diez meses vengo manifestando que deseo volver a mi tierra. De modo que todos saben que no quiero continuar en Botafogo. Lo que quiero es ser negociado y volver a Argentina".

Bilardo no pinchará...

Carlos Salvador Bilardo anunció que muy pronto dejará la dirección técnica de Estudiantes de La Plata y se alejará además del fútbol. Los motivos de dicha actitud son el poco tiempo que dedica a sus actividades comerciales y particulares; y las afecciones nerviosas que sufre en cada encuentro.

Los dirigentes estudiantiles recibieron la noticia con tristeza, dado que estaban muy conformes con el trabajo que Bilardo había realizado este año. En su lugar se intentó obtener el concurso de Juan Urriolabeitia, pero se tropezó con la novedad de que el vasco tenía medio contrato firmado con San Lorenzo.

PRODE EN BAJA

Una ligera baja sufrió la jugada Nº 82 del PRODE que se está disputando este fin de semana. Se apostaron 4.279.131 tarjetas con un pozo total de 2.521.780.800 pesos viejos, correspondiendo 655.633.068 pesos a quienes acierten el máximo de puntos y 353.049.312 a los segundos.

PROMOCION MUNDIAL 78

Mañana a las 19 la Asociación del Fútbol Argentino presentará en el stand "Campeonato Mundial de Fútbol de 1978" de la Exposición Internacional de Fabricaciones Militares en Palermo, un audiovisual confeccionado especialmente para promocionar el torneo que se efectuará en nuestro país. Posteriormente en la pista central comenzará el denominado "Torneo del Recuerdo".

Dos partidos claves

ROMA, 23 (ANSA).— Lazio-Inter y Milán-Juventus son los dos partidos claves para la jornada de mañana. El otro puntero, el Nápoli, parece menos amenazado por la visita del modesto Vicenza.

Nada menos que los dos delanteros más temibles estarán frente a frente. Chinaglia, el internacional del Lazio, y Boninsegna, del Inter, que parece haber vuelto a ser efectivo con cuatro goles frente al Foggia, el domingo anterior.

El resto de la jornada se completa con: Bologna-Cesena; Roma-Foggia; Torino-Fiorentina y Verona-Cagliari.

GANO ALEMANIA

STUTTGART, Alemania, 24 (AFP).— La selección de Alemania Federal, campeona de Europa, derrotó, ésta tarde, a su similar de España.

Dos a uno fue el resultado final. Los goles teutones los anotó Heynckes, ambos en la primera etapa. Claramunt descontó a los ocho minutos del período final.

Presenciaron el encuentro 73.000 espectadores. Alemania fue superior en todo momento.

cpm Centro de Documentación y Archivo Comisión Provincial por la Memoria

Un Sesto se clasificó primero

En la clase "B", Eduardo Márquez hizo el mejor tiempo; hoy, a las 13.30, las 100 Millas en el Autódromo

El Renault 12 Nº 31 conducido por Dante Zaina protagonizó un espectacular trompo en la horquilla del primer mixto del circuito Nº 6. La secuencia muestra cuando gira, derrapa y "pastea".

Esta tarde vibrará el Autódromo Municipal " 17 de Octubre" con la disputa de la penúltima prueba del Campeonato Argentino de Turismo Nacional, clases "B" (851 a 1.300 cc.) y "C" (1.301 a 2.000 cc.), denominada "100 Millas", que organiza el Moto Club Argentino.

Cada clase cumplirá 2 series. La menor, en el circuito 6 (4.208,22 metros) recorriendo en cada batería 20 vueltas, con largada a las 13.30 y 16.30. Por su parte, la clase "C" utilizará el trazado Nº 9 (3.413,66 metros) para completar 25 giros en cada serie, a las 14.45 y 17.30 horas. En ambos casos, la clasificación final será por suma de tiempos.

Los tiempos de las pruebas de clasificación disputadas ayer y las posiciones en el campeonato, hacen prever una gran lucha, especialmente en la categoría mayor, donde **Paco Mayorga le lleva solamente 3,50 puntos** a Carlos Pascualini. La prueba concederá 24,25, 9, y 6 puntos a los 5 primeros, respectivamente.

CLASIFICACION

Los tiempos de clasificación se tomaron en 3 vueltas que debió recorrer cada competidor, con partida detenida. Este sistema, junto a la prohibición de usar paragolpes, evitó las clásicas "chupadas" que se usan generalmente en esta categoría.

Clase "B": 1º) Eduardo Márquez 7m 41s. 8/10 (promedio 98,416 Kmh); 2º) Héctor José Maffi 7m 49s.; 3º) Juan Carlos Rizzuto 7m 49s 9/10; 4º) Nelson Poggio 7m 51s 7/10; 5º) Oscar Garavaglia 7m 51s 7/10; 6º) José Cano 7m 52s 3/10; 7º) Rubén Daray 7m. 52s 5/10; 8º) Máximo Wolcomme 7m 54s 6/10; 9º) Raul Busto 7m 55s 5/10 y 10º) Marcelo Bajo 7m 55s 5/10. Todos con Fiat 128 Iava.

Clase "C": 1º) Carlos Sesto (Fiat 125) 5m 43s 7/10 (promedio 107,266 Kmh); 2º) Juan Juarez (Fiat 125) 5m 45s 3/10; 3º) José Migliore (Peugeot 504) 5m 45s 7/10; 4º) Juan Vallaciani (Peugeot 504) 5m 47s 8/10; 5º) Mario Geretto (Fiat 125) 5m 48s; 6º) Jorge Maggi (Peugeot 504) 5m 48s 4/10; 7º) Ricardo Zunino (Fiat 125) 5m 48s 6/10; 8º) Carlos Garro (Peugeot 504) 5m 48s 8/10; 9º) Norberto Castañón (Peugeot 504) 5m 48s 8/10 y 10º) Rubén Muñiz (Fiat 125) 5m 49s 2/10.

FORMULA 4 EN TANDIL

TANDIL (**Noticias**).- A partir de las 10.15 se iniciará en el circuito "La Cascada" de esta ciudad una competencia para Mecánica Argentina Fórmula 4 con puntos para el Campeonato Argentino.

Se disputarán 3 series, 1 repechaje y 1 final. Participarán, entre otros, Jorge de Amorrortu, Angel Guerra, Jorge Baruscotti, Gonzalo De Quesada, Ricardo Baratucci y Juan Laskac.

San Lorenzo, candidato amenazado

La corrida de "banco" redujo el capital y crea incertidumbre de futuro en su chance

Jornadas de honda expectación matizan los pasajes culminantes del Campeonato Superior de Básquetbol de la Asociación Buenos Aires. San Lorenzo de Almagro mantiene sus aspiraciones a campeón, sosteniéndose en el primer puesto. Lanús quedó en el camino, al perder ante Ferro Carril Oeste. Pero hoy mismo, la escuadra sureña es árbitro del torneo pues debe enfrentar a River Plate, que precisamente juega sus últimas chances de alcanzar nuevamente al puntero, ante cualquier traspié de éste. En el encuentro Ferro-Lanús, se vivieron instantes de suma tensión. Ferro se había ido pronunciadamente en el tanteador, a favor de una gran fuerza de presión ofensiva, especialmente contra el tablero, pero Lanús tuvo una levantada excepcional y llegó a pasar al frente, motorizado por la presencia de Pellandini en el segundo tiempo. Este jugador estaba afiebrado y no se cambió de salida, pero ante el cariz dramático que tomaba el partido para Lanús, ingresó a la cancha y luchó hasta quedar exhausto, virtualmente.

Ferro tuvo en todo momento un trabajador notable en Bonachini, encontró gol por Rossi, Budding y Burstein, y en las últimas instancias, brilló con su cautela y cuidado inteligente de la pelota Carlos García Castro. Se justificó el 78 a 71 a favor de los verdes.

Por su parte, San Lorenzo halló un significativo triunfo en su actuación última, pues venció a Pedro Echagüe por 63 a 57. Un partido duro, técnicamente malo. San Lorenzo trasunta fatiga, derivada del hecho de haber jugado casi siempre con solamente 5 hombres, sin mayor recambio, por tener elementos fundamentales lesionados. Además, la última etapa (Atlanta-Huracán de San Justo-Boca Juniors) ha de jugarla sin De la Cruz ni Pace, integrantes del seleccionado juvenil. A propósito de estos jugadores, ambos han sido "suspendidos provisionalmente" por la Buenos Aires. Parece que existiendo prohibición de que los seleccionados jugasen por sus equipos, y por la falta de información concreta en tal sentido, San Lorenzo los utilizó ante Lanús y Echagüe. Esto ha derivado en una situación tensa, observándose el viernes último en cancha de Ferro a uno de los interventores de la Confederación Argentina de Básquetbol anunciando que "San Lorenzo perdería los puntos". No hay jurisprudencia sentada en este aspecto, pero indudablemente la amenaza de marras abre sobre el torneo una instancia inesperada. Además del aludido partido Lanús-River Plate (Cancha de Brown, en Adrogué) jugarán hoy a partir de las 19.45, Boca Juniors v. Independiente, Echague v. Ferro

"Los Pumas" fueron unas fieras, pero "hocicaron"

EDIMBURGO, 24 (Reuter-Latin).- El combinado de Escocia, luego de estar en desventaja durante todo el partido, superó a Argentina, representada por "Los Pumas", por 12 tantos a 11. El medio volante Colin Telfer anotó un gol cuando el partido **estaba por finalizar, decretando la victoria escocesa.** Argentina cumplió una brillante actuación, y al término del primer tiempo era ganador por 11-6. "Los Pumas anotaron sus tantos con dos **tries y un dropgol.** Nota gráfica tomada de la T.V.

Coronel Suárez y Mardel, abiertos a un gran polo

Por la rueda final del Campeonato Abierto de Polo se enfrentarán hoy, en Palermo, los conjuntos de Coronel Suárez y Mar del Plata.

El partido ha despertado gran expectativa debido al poderío de ambas formaciones y a la presencia de tres "10 de hándicap", capaces de brindar un espectáculo de real jerarquía.

Estas serán las alineaciones. **CORONEL SUAREZ:** Alberto Heguy 9, Horacio Heguy 10, Juan C. Harriot (h) 10 y Alfredo Harriot 9. Total 38. **MAR DEL PLATA:** Juan J. Alberdi 8, Jorge Tanoira 8, Gonzalo Tanoira 10 y Alfredo Goti 8. Total 34. Controlarán los jueces Juan Lalor (h) y Francisco Dorignac y el árbitro Héctor Merlos.

La otra final se llevará a cabo el próximo martes, en el mismo escenario, entre los cuartetos de Santa Ana y Santa Teresa

Vilas: muchísimo más que el elogio

Se clasificó finalista y hoy define el torneo con el sueco Borg

Guillermo Vilas y el sueco Bjoern Borg se clasificaron finalistas en individual masculino del VI Campeonato Internacional de Tenis de la República Argentina. El **marplatense venció al norteamericano** Eddie Dibbs por 6-4/6-1 y 7-6 mientras Borg derrotó al colombiano Ivan Molina por 6-2/6-3 y 6-2.

Vilas cumplió una de sus mejores actuaciones. Jugó sin errores, con saques potentes y eficaces, rematando espectacularmente en la red. En los 2 primeros sets arrolló al norteamericano, quien emparejó en el tercero, pero el argentino pudo vencerlo en el alargue, recibiendo una prolongada ovación.

Tenis brillante de Vilas. Derrotó a Dibbs y es finalista.

El sueco Borg, de 17 años, no tuvo inconvenientes para derrotar a Molina. Fue siempre agresivo desde la base y mostró más potencia y agilidad que el colombiano. Mañana, desde las 13, Vilas y Borg jugarán la final, que promete ser espectacular. A continuación se disputará la final de damas entre la norteamericana Julie Heldman y la uruguaya Fiorella Bonicelli y posteriormente, las de doble caballeros y doble mixto.

En la final dobles de damas lograron el lauro máximo Fiorella Bonicelli-Julie Heldman, derrotando a las argentinas Araujo-Giscafré por 7-5 y 6-3.

Alberto Lovell perdió por K.O.T. frente al campeón pesado español

BARCELONA, 24 (EFE).— El argentino Alberto Lovell (89,200 Kgs.) sucumbió ante la mayor potencia del campeón español de los pesados, Casimiro Martínez, (90 Kgs.) que lo venció en el sexto asalto por nocaut técnico. Lovell, de un tecnisismo más depurado, fue desbordado por el español en los dos últimos rounds del combate y no encontró la fórmula para detener la embestida. Al término del sexto asalto, en inferioridad física, fue declarado perdedor por el árbitro, en lógico fallo.

GOLF

MARBELLA, 24 (AFP).— Al término del tercer y penúltimo recorrido que se realizó hoy en esta localidad del sur de España, por la disputa del torneo Naciones de la Copa del Mundo de Golf, la representación de Argentina fue desplazada al cuarto lugar. Roberto De Vicenzo empleó en la jornada 75 golpes y su compatriota Fidel De Luca, 77. Ahora encabeza la competencia EE.UU. —Jack Nicklaus y Jynny Miller— con 420 golpes, 2º) Africa del Sur, 423, 3º) Formosa, 425 y 4º) Argentina, 432.

AJEDREZ

MADRID 24 (AFP).— Los grandes maestros argentinos Oscar Panno y Miguel Angel Quinteros participarán del Torneo Internacional de Ajedrez que comenzará mañana en la capital española, y que tradicionalmente se realizaba en Palma de Mallorca. El certamen, que tiene prevista su finalización para el 16 de diciembre, tendrá como participantes a figuras de renombre en el juego ciencia.

cpm Centro de Documentación y Archivo Comisión Provincial por la Memoria

Se estremece el Nacional

Los candidatos frente a frente: Vélez-River y Rosario Central-Huracán

El hombre de la esperanza para los riverplatenses: Carlos Morete

Una fecha de real trascendencia para la definición del Campeonato Nacional se cumplirá esta tarde. Se enfrentarán entre sí los dos equipos que ocupan el primero y segundo lugar en cada zona : River - Vélez y Huracán - Rosario Central, respectivamente -en ambos casos serán locales los escoltas- y Atlanta, que aún cuenta con posibilidades ciertas de clasificarse, la arriesgará ante Kimberley, en Mar del Plata. También será difícil el rival que enfrentará a Belgrano, de Córdoba, cuarto en la zona B: Sportivo Desamparados, en su cancha de la ciudad de San Juan.

Estos seis equipos-Huracán, Rosario Central, River, Vélez, Atlanta y Belgrano- son, junto a San Lorenzo -tercero en su zona- los únicos que mantienen la chance de finalizar el torneo en los dos primeros lugares de cada zona.

En la zona "A" las posiciones, en el grupo de arriba, mantienen a River con 18 puntos, uno más que su rival de hoy, Vélez Sarsfield. El partido se juega en Liniers y el local es el único equipo de la zona que se mantiene invicto.

Existe otra serie de factores que le da atracción especial a este encuentro. River cuenta con la delantera más efectiva -veintidós goles en once partidos, igual que Racing- y Vélez Sarsfield tiene a su vez, como Estudiantes, la defensa menos vencida -nueve goles-, también en once partidos. Estos detalles evidencian un distinto planteo táctico de juego que se repetirá esta tarde en la cancha.

Vélez es un equipo amalgamado en torno a un plan simple: no dar ventajas. Por eso sus defensores y volantes marcan, enciman, no dejan jugar con libertad a los adversarios. River, en cambio, utiliza una defensa en zona que facilita el dominio de pelota por parte de los rivales a quienes se busca esterilizar con el cierre en bloque en las últimas líneas.

Después, el medio campo también es distinto. Vélez tiene un volante destructivo- Reguera- y dos de ataque - Squeo y Asad-; River ha tenido que improvisar por una serie de lesiones y suspensiones que le quebraron la formación habitual -Merlo, J.J. López, Alonso. Si el médico lo autoriza, hoy jugará López. De lo contrario entrará Avanzi. Los otros dos volantes serán Merlo y Cierra.

En River han dado buenos resultados los pelotazos a Morete y se insistirá en ese intento aún previendo que Tagliani será implacable marcador del goleador. Vélez, con la incorporación de Squeo ha ganado la posibilidad de llegar tocando, virtud de la que antes carecía. Los piques y la habilidad individual de Benito es su otra arma ofensiva.

En Rosario, Huracán afronta el riesgo de jugar con su inmediato perseguidor. Central lo sigue a un punto y el partido de hoy es decisivo para los rosarinos porque, en la fecha próxima, deberán enfrentar a Atlanta, en Villa Crespo, que es el tercer equipo con posibilidades -está a un punto de Central y a dos de Huracán.

Para un panorama más claro, en cuanto a las posibilidades, cumplida la fecha de hoy le quedarán a cada uno de los candidatos los siguientes rivales. A **Huracán:** Boca, Gimnasia y Esgrima de Jujuy e Independiente; a **Rosario Central:** Atlanta, Gimnasia y Esgrima de La Plata y Argentinos Juniors; a **Atlanta:** Rosario Central,,,- Boca y Gimnasia y Esgrima de Jujuy y a **Belgrano:** Chaco For Ever, Independiente Rivadavia y Kimberley.

En la zona restante, **River** tendrá por adversario a San Lorenzo, Chacarita y Estudiantes; **Vélez** a Juventud Antoniana, Racing y Ferro; y **San Lorenzo** a River, Juventud Antoniana y Racing.

Parte hoy Independiente: quiere el título mundial

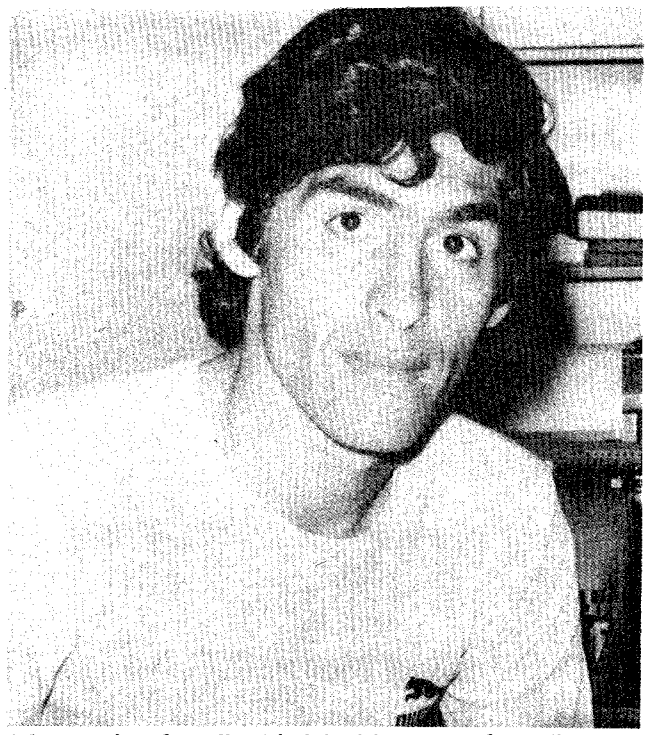

A la conquista de Italia. Sá viajará hoy con Independiente.

Independiente intentará, por cuarta vez en menos de diez años, obtener el título intercontinental. En esta ocasión será su adversario el subcampeón de Europa, Juventus. Intereses económicos, y otros muy relacionados con las diferencias políticas que se mantienen en el seno de la Unión Europea de Fútbol (UEFA), provocaron que no sea campeón de Europa el Ajax, de Amsterdam, el rival en esta ocasión del campeón de América.

Para Independiente es una experiencia más. Así lo entienden sus jugadores más veteranos. Para otros, en cambio, se tratará de una verdadera aventura. En este caso se encuentran Bochini, Galván y Bertoni.

La delegación de Independiente que, como en otras oportunidades este mismo equipo y, más tarde, Racing y Estudiantes, asumieron la representación del fútbol argentino, partirá hoy de Ezeiza a las 19,30 -vía Alitalia- para llegar en horas del mediodía de mañana a Roma.

El partido se jugará el próximo miércoles -a las 11,30 hora argentina- en el estadio Olímpico, de Roma. Tendrá una reglamentación especial por cuanto, por primera vez, será único. Es decir, no habrá revancha. Por lo tanto, en caso de finalizar empatado deberá jugarse un período complementario, y si la igualdad persiste, se definirá por ejecución de tiros penales.

La delegación de Independiente comprende a diez y siete jugadores: Santoro, Gay, Commisso, López, Sa, Pavoni, Arispe, Raimondo, Semenewicz, Galván, Giuliano, Balbuena, Bochini, Maglioni, Bertoni, Saggioratto y Mendoza, y estará de regreso en el país el sábado venidero.

Sin confirmar, todavía, existen posibilidades de que juegue el jueves, en Mónaco, un partido amistoso contra el equipo de esa ciudad. En cambio, ha quedado desechado el intento de enfrentar a Independiente con el Fejenoord, de Holanda.

La jornada de hoy, con los equipos , canchas y jueces

Se completará esta tarde la duodécima fecha del Campeonato Nacional de fútbol. Todos los partidos comenzarán a las 16,45 con excepción del interzonal, a cargo de los dos equipos tucumanos -San Martín y Atlético-, que dará comienzo a las 18.

Zona A

INSTITUTO - CIPOLLETTI

INSTITUTO: Arregui, Acevedo, Montoya, Pellacini, Oviedo, Montserrat, Willington, Saldaño, Páez, Chavez, y Ruffinetti A.S.:Perriot. D.T.: Ponce.

CIPOLLETTI: Schaltenhofer, Della Cecca, Yanani, Curelovich, Flores, Espada, Perales, Machado, Urteaga, Ballejos y Raschia. A.S..: Torralba. D.T.: Espinosa. Arbitro: J.C. Rodríguez. Cancha: Instituto.

ALL BOYS - COLON

ALL BOYS: Bargas, Paira, Polleto, Belvedere, Mamberto, Díaz, Martínez, Escalada, Sánchez, Savallo y Medina. A.S. Drago. D.T.: Rodríguez.

COLON: Bertinat, Zucarelli, Fernández, Araoz, Trullet, Trossero, Lamberti, Zimmermann, Borgna, Córdoba, y Olivares. A.S.: Erni. D.T.: Cheves. Arbitro: T. Nitti. Cancha: All Boys.

ESTUDIANTES - SAN MARTIN (M)

ESTUDIANTES: Pezzano, Pagnanini, Togneri, Recavarren, Medina, Crocci, Amado, Galletti, Pandolfi, Bedogni, y Aguilar. A.S. Saccón. D.T.: Vilardo,

SAN MARTIN (M): Tagmanone, Gramari, Escudero, Pereyra, Maryllack, Márquez, Tévez, Onárdez, Ibáñez, Arroso y Salguero. A.S. Reg. D.T.: Orsi. Arbitro: Galve. Cancha: Estudiantes.

CHACARITA-SAN LORENZO (MDP)

CHACARITA: Petrocelli; Buzzo, Frasoldati, Forteis, Poncio, Gómez Trolio, Recúpero, Giachello, García Cambón y Converti A.S.: Schujoweski. D.T.: Maschio.

SAN LORENZO (M): Luncagioli, Etcheverri,J.J. López, Mascareño, Messina, Aman, Mosconi Baru, Loyola, Erezuma y Teceyra. A.S.: Videla, D.T.: Pacheco. Arbitro: Otone. Cancha: Chacarita.

VELEZ - RIVER

VELEZ: Fenoy, Troncoso, Tagliani, Gallo, Reguera, Correa, Sayago, Asad, Benito, Squeo, Oruezábal, A.S.: Onzari. D.T.: Zubeldía.

RIVER: Pérez, Wolff, Jauregui, Pena, Botanis, Sierra, Merlo, JJ López, Mastrángelo,Morete, Ghiso, A.S.: Filliol. D.T.: Delem, Arbitro: Barreiro Cancha: Vélez.

RACING - ANTONIANA

RACING: Ribaudo, García, Sangenis, Domínguez, Troncone, Malvernat Salvatierra, Mifflin,Jorge, Gotardi, Scotta y Noguera. A.S.: Gasparoni. D.T.: Labruna.

ANTONIANA: Quinteros, Laguna, Albornoz, Sanseverino, Jesús, Cárdenas, Robles, Colque, Parra Pardo, Roldán y Lescano. A.S.: Iñíguez. D.T.: Juárez. Arbitro: Machuca, Cancha: Racing.

Zona B

DESAMPARADOS - BELGRANO.

DESAMPARADOS: Palacios, Signorelli, I. Vega, Lizzi, V. Vega, J. González, Brizuela, Rivarola, Paz, Pando, y A. Vega. A.S. Prieto. D.T.: Méndez de Socio.

BELGRANO: Tocalli, Lupo, Pavón, Suárez, Teijón, Colleti, Caro, Syeyguil De Sa, Laciar y Reinaldi, A.S.: Salas, D.T.: Toledo. Arbitro: Iturralde, Cancha: Desamparados.

KIMBERLEY - ATLANTA

KIMBERLEY: Ucha, Fortunato, Diez, Capdevilla, Sangorrín, García, Cuestas, Maldonado, Lofredo, Santechia y Miori, A.S.: Masquirian, D.T.: Saba.

ATLANTA: Carballo, Pecoraro, Rodas, Córdoba, Onnis, Ledesma, Ribolzi Rodríguez, Cano, Gómez Voglino y Candau. A.S.: Yonadis. D.T.: Rossi,Arbitro: Ducatelli, Cancha: Gral. San Martín.

R.CENTRAL - HURACAN

R.CENTRAL: Biassutto, Pascutini, Burgos, González, Solari, Craiyasid o Arias, Rubiola, Colman, Cabral, Poy y Aricó A.S.: Laino. D.T.: Griguol.

HURACAN: Roganti, Buglione, Carrascosa, Chabay, Leone, Russo, Larrosa, Brindisi, Avalay, Babington y Quiroga. A.S.: Leyes, D.T.: Menotti,Arbitro: Pestarino, Cancha: R. Central.

BOCA - FERRO

BOCA: Sánchez, Mouzo, Tarantini, Pernia, Trobbiani, Rogel, Ponce, Benítez, Letanú, Potente, Ferrero A.S.: Candia. D.T.: Domínguez.

FERRO: Luraschi, Franco, Collado, Papandrea, De Filippo, Clavelino, D'Andrea, Galluzo, Vidal, Patti y Nocella. A.S.: Parsechián, D.T.: Spinetto. Arbitro: Busca, Cancha: Boca

GIMNASIA (J) - INDEPENDIENTE:

GIMNASIA (J): Lugano, Ojeda,García, Kairuz,Fernández, Rearte, Salinas, Sánchez, Massei, Chaparro y Barrientos. A.S.: De la Colina, D.T.: Acosta.

INDEPENDIENTE: Pogani, Abdala, Otero, Cuiñas, Cabezal, Carrica, Liembro Palomba, Urtazúm, María y González. A.S.: Pérez, D.T. Bello (interino). Arbitro: Maino, Cancha: Gimnasia (J)

Interzonal

S. MARTIN (T) - ATLETICO (a las 18 hs.)

SAN MARTIN: Traverso; Luna, Véliz, Corbalán, Torga, Illa, Herrera, Muggione, Sosa, López y Cassano. A.S.: Brati, D.T.: Acosta.

ATLETICO (T): Ruiz, Lencino, Filipini, Solórzano, Castro, J.C. Rodríguez, Arroyo, Quinteros, R. Díaz, Espeche y González. A.S.: Serrano D.T.: Giúdice. Arbitro: Coerezza. Cancha: Atlético.

cpm Centro de Documentación y Archivo Comisión Provincial por la Memoria

Notigrama N° 5

Encontrar las palabras cuya definición se da. Las letras que queden ubicadas dentro de los círculos fomraran un sílaba. círculos formarán una sílaba.

La unión de estas sílabas conformarán una frase del "Martín Fierro" de José Hernández.

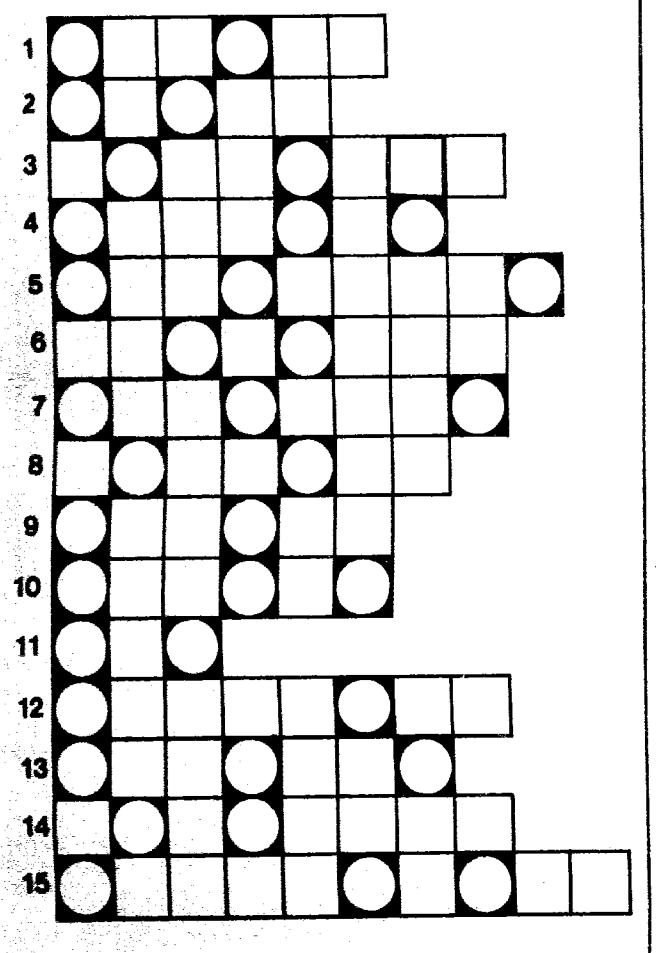

DEFINICIONES: 1) Que tiene vigor y robustez. 2) Austentarse del lugar de residencia. 3) Referente a la diosa Venus. 4) Espíritus celestes plenos de ciencia. 5) Mohosos. 6) Planeta, el más próximo al sol. 7) Virtud que modera y recata las acciones. 8) Mit. Diosa de la venganza, madre de Helena. 9) Estado Republicano de Asia lindante con Siria. 10) Arbol de Chile de cuyo fruto se hace almíbar. 11) Período de 24 horas. 12) Enseñanza moral deducida de una fábula. 13) Poner jabón. 14) Loco, demente. 15) Pájaro europeo de plumaje vistoso, de cabeza, alas y cola negra.

LAS PALABRAS ESTAN FORMADAS POR LAS SIGUIENTES SILABAS: A, A, A, A, BA, BE, BO, CA, CI, CU, CHU, DA, DES, DI, DO, E, E, EN, HI, JA, JA, JE, LE, LE, LI, LI, LIO, LO, LO, MA, ME, MER, MO, MO, MO, NA, NAR, NE, NO, NO, QUE, QUE, RA, RIO, RU, SIS, TIA, TOS, U, VI, ZA.

*****

SOLUCION DEL NOTIGRAMA N° 4.
Acerrojan - Siempre - Villano - Atoles - Tesón - Cerezal - Rubicón - Acaroina - Velamen - Querube - Estima - Puerro - Azulino - Terruño - Ensañamiento - Trepanos - Criminal.

"CONSERVATE
EN EL RINCON
EN QUE EMPEZO
TU ESISTENCIA"

"MARTIN FIERRO"
JOSE HERNANDEZ

Napoleón

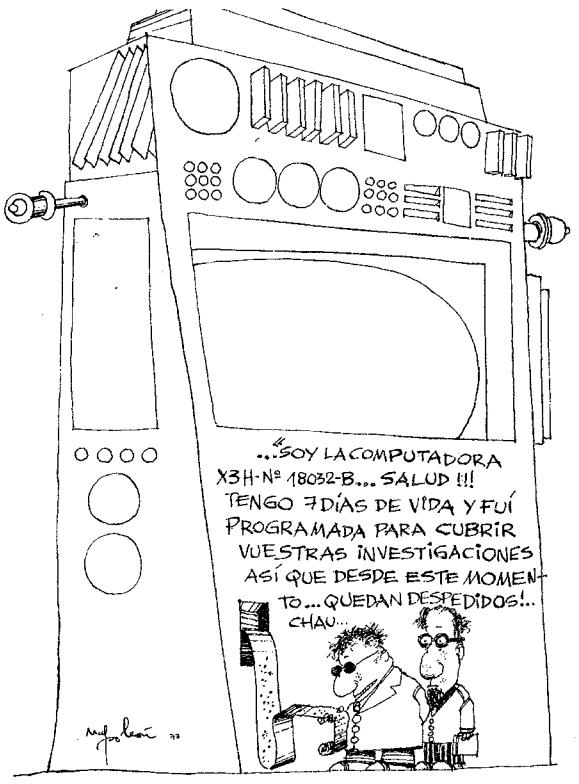

Néstor

El Ñato Miguel

por Pancho

El mal humor

de Tabaré

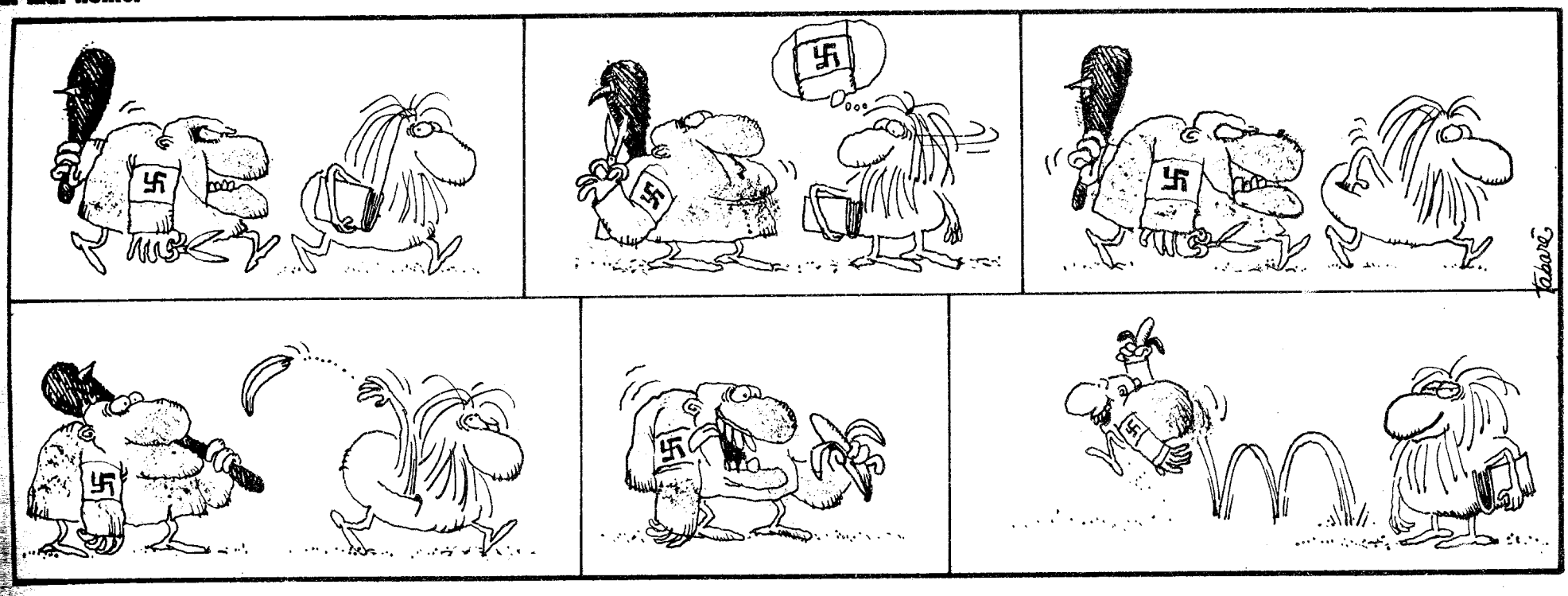

Centro de Documentación y Archivo Comisión Provincial por la Memoria

EL TIEMPO
Pronóstico para hoy en la Capital Federal y alrededores: bueno y seco, leve ascenso de temperatura con vientos leves del sudoeste luego variables, nublándose algo por la noche. Máxima pronosticada: 24 . Mínima: 13

noticias

sobre todo lo que pasa en el mundo

Buenos Aires, domingo 25 de noviembre de 1973 - Servicios noticiosos de Télam, RL, AFP, EFE, ANSA, DPA, IPS y PL

Una publicación de la Editorial Hoy S.A. (E.F.), registro de la propiedad intelectual en trámite. Redacción, administración y publicidad en Piedras 735. T.E. 34-2041/3607/2839/ 2390 Distribución: Capital, Rubo SCA, Juan de Garay 4228. Int. Daesa S.A., México 1848.

BANFIELD, FIN DE FIESTA

Celebró su conquista y el partido con Almirante Brown fue solo un requisito formal

Un año. Nada más que un año. Ese tiempo duró la tristeza, y anoche, todo Banfield se convirtió en una llamarada, estallante, de alegría. Y su opulencia cubrió la cancha; y sus graderías y las calles circundantes. Su embriaguez ahogó aquella tristeza, apenas vieja. La enterró. Para siempre, quizás. Al fin, ése era el deseo y el anhelo de tantos miles de gargantas desgarradas en un grito común, compartido. **¡Dale Campeón!**. Los rostros encendidos, sudorosos. Las banderas ajadas entre mil apretujones y la alegría. ¡Siempre la alegría!. El glorioso Taladro retornaba a primera división. El Taladro: ése que allá por 1951 le disputara en su jornada más brillante e histórica, el título de campeón a Racing. Un Racing que iniciaba un ciclo que sólo otro cuadro - River- repetiría; la obtención de tres campeonatos sucesivos. Sí Banfield ya estaba —otra vez— en primera. Ya no recuerda a la B, que es el pasado. Ya mira la "A"; que esl futuro.

La fiesta: desfile de deportistas; de pequeños deportistas de una institución que no termina con el fútbol. Que empieza en él. Los chicos de voleibol, yudo, basquet, y la vuelta olímpica de la cuarta campeona del Sur; de fútbol, claro. Desfiles: los boy scouts, y los Bomberos de Lomas de Zamora. El jolgorio enlo-

Cabezazo de Lallana y gol. Triunfo transitorio de Banfield. Después empatará Almirante Brown. En Banfield se vivió fin de fiesta

quecedor de Los Toreros, una comparsa de cien corazones verdiblancos. La música: La Banda Municipal de Lomas, apagada por el griterío de los hinchas.

Banfield completó su fiesta... pese al empate: 2-2. Ya había dado la vuelta olímpica tres fechas antes. Pero ayer la dió nuevamente. Con Almirante Brown quedaron a mano. La gente no pudo contener toda esa emoción que llevaba dentro e invadió el campo de juego diez minutos antes de que finalizara el partido. Los jugadores se fueron a los vestuarios y todo quedó concluido.

Almirante Brown dominó el medio campo. Pero Banfield utilizó, en esos primeros 45 minutos, una fórmula positiva: el centro para Lallana. Cabezazo al arco o pelota puesta para el ingreso de algún volante. Ese fue el esquema. Y la fiesta duró... A los 16 minutos, Lallana bajó uno de esos centros y Lanza venció a Rodríguez. Después, Piovesanel aprovechó un error de Montilla y empató.

El partido se definió cuando el mismo Lallana conectó de cabeza y quedó 2-1. Pero faltaban los otros 45 minutos. Banfield seguía viviendo su fiesta...

Pero, comenzado el segundo tiempo, Pilla empató con remate desde lejos. Lavolpe había reemplazado a Montilla y reaccionó tarde. La pelota descansaba en el fondo de la red...

BANFIELD: Montilla, Pipastrelli, Romeo, Terzaghi, Manavella, Flota, Sotelo, Quiroga, Girado, Lanza y Lallana. A.S.: Lavolpe. D.T.: López-Caballero.

ALMIRANTE BROWN: Rodríguez, Franchiosi, Abalos, Osuna, Díaz; Pilla, Pavón, Ortiz, Benítez, Kalermo, y Piovesanel. S.A.: Giménez. D.T.: Busico-Canevari.

Goles en el primer tiempo: A los 16m Lanza (B); a los 18m Piovesanel (AB) y a los 43m Lallana (B)

Gol en el segundo tiempo: a los 9m Pilla (AB)

Cambios: Lavolpe por Montilla y Bercechi por Terzaghi (B); Quirín por Piovesanel y Godoy por Osuna (AB).-

Cancha: Banfield **Arbitro:** Doval Parenti

"Mi enfermedad no es grupo"

Carlos Monzón quisiera estar ya ante Mantequilla Nápoles para que no pueda imaginar cositas raras

"Si estoy deprimido es porque pareciera que quiero dilatar el combate y no es así. Quisiera ya estar ante "Mantequilla", para concluir el pleito. Y para que nadie piense que mi enfermedad es grupo... Me duele la cintura.

Es que ya no aguanto más en la cama... También me embroman las secreciones de la garganta. Pero no importa: mañana o pasado ya le estoy dando a la bolsa con todo".

Carlos Monzón desgranaba su amargura. La cama, los antibióticos, la permanente angustia y sobre todo el factor síquico que va drenando su capacidad de reacción.

"No aguanto más en la cama. Tampoco quiero darle margen al tal "Mantequilla" a que pueda imaginar cositas raras. Ojalá que Tito, que hablará con el promotor Alain Delon mañana a las cinco de la tarde. pueda concretar la pelea para el 15".

Nuestro campeón hablaba con voz suave. Esa molestia en la garganta, ese proceso interior que va desnudando toda su impotencia. Los chicos jugando a su lado, escuchando con admiración al ídolo, al padre, al hombre que está postrado en la cama. Y esos deseos que le salen por los poros...

"Quiero darle otra victoria importante al pueblo argentino..."

El hombre se había enfrentado a sí mismo. Ese hombre que está acostumbrado a los golpes, no podía sobreponerse a éste. No podía aguantarlo. Le dolía más que los trompazos de los rivales.

Para Carlos Monzón pelear con "Mantequilla" —después de todo lo que dijo el mexicano— significa una revancha, cuando en la cúspide apunta para la eternidad... Muchos, los teóricos, los que dicen saber de técnica y capacidad, hablan de su disminución...

"Quiero darle otra victoria importante al pueblo argentino..."

Nicolás Rodón y Roberto Paladino le están encima. Lo cuidan, lo miman. Los dos médicos medican, le toman la temperatura, lo fortalecen.

"El jueves, Carlos tenía 39 grados y medio. Ayer se normalizó y está en 36 grados y medio. Lo hemos tenido prácticamente recluido en su habitación. Y, además, con una dieta en base a líquidos, y por supuesto, tratamos de abreviar su estado gripal con antibióticos. Un poco más de cama y estará a punto de reiniciar sus entrenamientos.

Yo diría que mañana por la tarde, si no hay sorpresas".

El diagnóstico es claro, preciso. El punto febril desapareció. Todo depende de su recuperación. Pero Monzón es fuerte. Tito Lectoure, ayer, volvió a reiterar que el Palacio de los Deportes, de París, está alquilado para el 15 para una función. **"Alain Delon intentará, ahora, aumentar la oferta... Si no pudiera concretarse el pedido todo se complicaría porque habría que postergar la pelea para el año próximo. ¡Justo cuando ya se ha realizado la promoción y la expectativa por el enfrentamiento de dos de los más importantes noqueadores del mundo, es increíble! Mañana tengo que ponerme nuevamente en comunicación con Delon para saber qué es lo que se resolvió".**

Llegó Cuello y se puso el moño...

En fallo unánime el invicto Miguel Angel Cuello (79,100 Kgs.) venció a Juan Mendoza Aguilar (79 Kgs.) que fue un buen partenaire para generar un buen espectáculo. Fue esta la última pelea del mendocino que viajará a EE.UU.

Las tarjetas: Stern, 98-97; Giusti, 100-95 y Sívori 98-96.

La pelea quebró todos los pronósticos previos. Si bien Cuello, de acuerdo a su característica de peleador y noqueador tomó la iniciativa en ataque, se supo controlar con bastante acierto. No perdió la línea. Y en los primeros rounds, fundamentalmente, intentó buscar la zona baja de su adversario en la intención de quitarle movilidad. No hubo síntomas de inexperiencia a pesar de sus apenas cuatro peleas profesionales con que llegaba al compromiso.

También Aguilar hizo una pelea no previsible. No rehusó al ritmo que impuso su adversario. Con distinta potencia, aceptó los cambios de golpes que generaba la tenaz persecución de Cuello. Hizo más alarde de guapeza, de valentía, que de todos sus atributos técnicos. Coadyuvando a que el combate adquiriera, por momentos, matices dramáticos.

Al promediar la lucha, pareció que Aguilar cambiaba su tesis, aplicando el contragolpe en réplica. Pero cuando ubicó una perfecta derecha en el rostro de Cuello, se agrandó y terminó la quinta vuelta en la iniciativa. Incluso en la sexta, volvió a poner de manifiesto su entereza. Tras recibir una potente derecha, que lo conmovió, soportó un intenso castigo sobre la soga. Pero inteligentemente en el cuerpo a cuerpo, consiguió ubicar una buena mano, que paralizó a Cuello.

Esto le dio emotividad al round; en cierre. Y Cuello, allí volvió a multiplicar revoluciones —se recuperó después del respiro— y al ubicar una justa derecha en el mentón de Aguilar tuvo la oportunidad de definir por K.O Pero el mendocino apeló a su sapiencia y superó el trance, finalizando de pie el combate.

¡Destripe Platense!

Gimnasia -4 a 3- a I. Rivadavia

MENDOZA (**Noticias**).- Sorpresivamente; y cuando tenía un hombre menos, (expulsado Della Savia) Gimnasia reflotó un resultado adverso. El talento de Feldman no pudo superar el orgullo y fervor de los "triperos". Durso y Gallina fueron ejes de la reacción de los visitantes. El manejo y habilidad de los locales chocó contra la garra de su oponente. Gimnasia, con diez hombres, hizo lo que no podía hacer con once.

Independiente. Rivadavia: Cabaleiro, Guayama. Vergara, Soto, Olivera, Benitez, J.C. Ibañez, Legrotaglie, Real, Feldman, y E. Ibañez.

Gimnasia (L.P.): Gatti, Gonzalo, Pérez, Gottfrit, Zanotti, Echauri, Pedraza, Bulla, Gallina, Della Savia y Durso. **Cancha:** I. Rivadavia. **Juez:** J. Romero.

Goles: Primer tiempo: 5m Real (IR); 26m Durso (GE); 42m Benitez (IR)

Goles: Segundo tiempo: 6m Bulla 13 y 29m Gallina (GE) y 32m Soto (IR)

cpm Centro de Documentación y Archivo Comisión Provincial por la Memoria