noticias

sobre todo lo que pasa en el mundo

Año I - Nº 126 - Buenos Aires, sábado 30 de marzo de 1974 — Director: Miguel Bonasso — Precio de venta: un peso

PROYECTO DE JUICIO POLITICO A MARTINEZ BACA

Información páginas 12 y 13

OTERO AVALO LA SUSPENSION A MEDINA EN LA UF

Información página 8

CHOQUE DE LA IGLESIA CHILENA CON LA JUNTA MILITAR

Información página 2

REPORTAJE EXCLUSIVO A JOAN MANUEL SERRAT

Información página 15

DESDE EL LUNES, SUBTES A 0,70 Y COLECTIVOS A 0,65

Información página 7

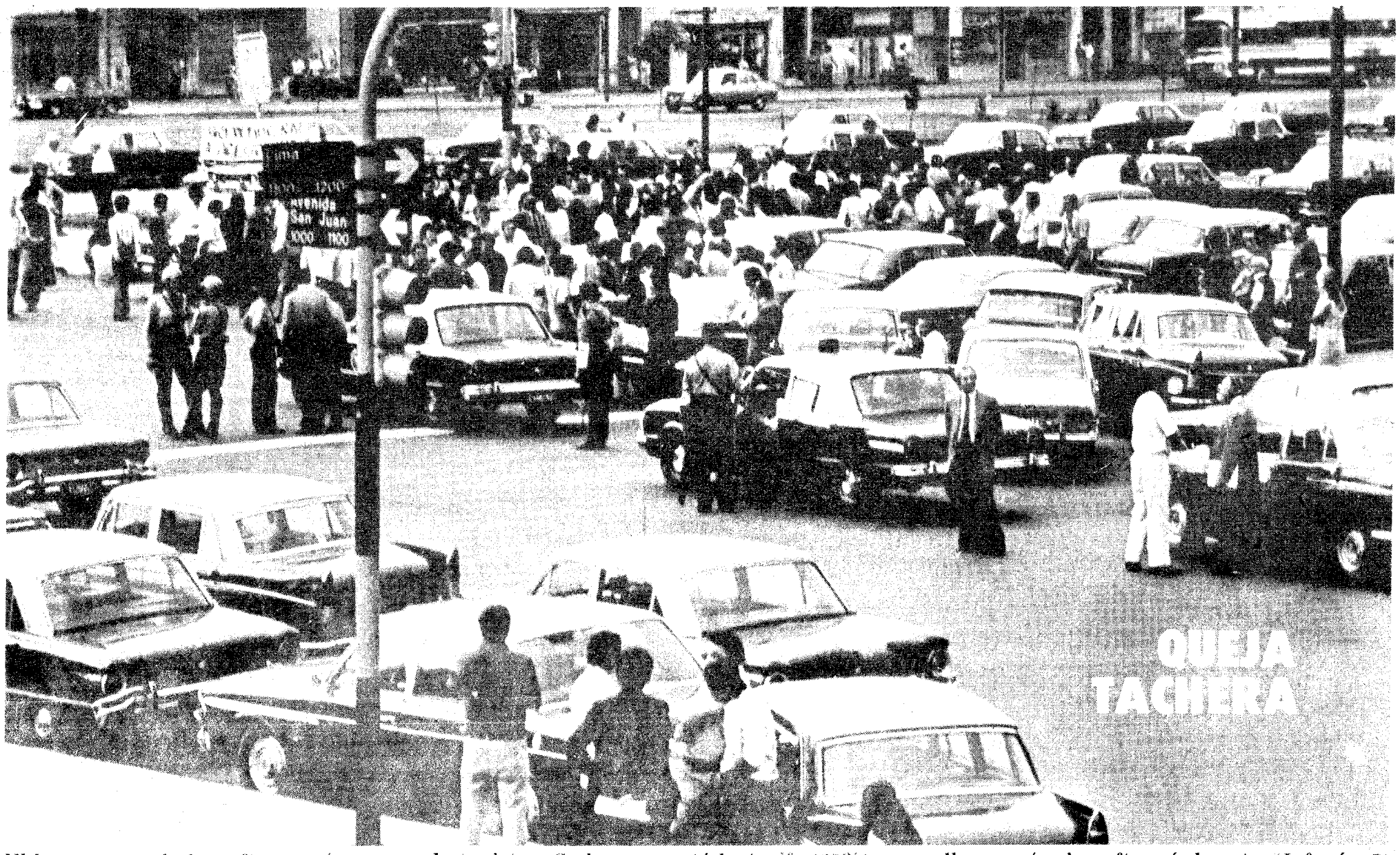

El incremento de la nafta causó un paro de taxistas. Se les aumentó la tarifa (35%), pero ellos querían la nafta más barata. (Inf. pág. 7)

EE.UU. CONTESTA A GELBARD

Información página 24

Franqueo pagado
Concesión Nº 152

cpm Centro de Documentación y Archivo Comisión Provincial por la Memoria

Repliegue norteamericano ante Europa

Kissinger califica los problemas de "disputa familiar". Francia enfrenta al sueño hegemónico de EE.UU.

PARIS, LONDRES, 29 (AFP, PL). — La "disputa" entre Estados Unidos y Francia, hecha pública fundamentalmente a raíz de la crisis energética, es analizada por los comentaristas internacionales como algo más que la expresión típica del orgullo tradicional de Francia. Más que eso, se trata de un problema de supervivencia, en una era en que Estados Unidos, pese a las intenciones hegemónicas de Nixon, no puede aparecer como el vocero del "mundo libre".

En conferencia de prensa ofrecida ayer por el Secretario de Estado Henry Kissinger, al abandonar Londres rumbo a Washington, afirmó que "son los europeos quienes deben decidir el futuro de los proyectos norteamericanos de declaraciones relativas a las relaciones entre Europa y los Estados Unidos, y entre dicha nación y la Alianza Atlántica."

¿HEGEMONIA?

Henry Kissinger subrayó enérgicamente que "el último deseo de los Estados Unidos es el de querer imponer su hegemonía a Europa", y agregó que los intereses de ambos son "coincidentes".

Pese a las afirmaciones categóricas de Kissinger, el gobierno francés considera que al tenor de las declaraciones formuladas por el presidente Nixon en una reunión con directores de periódicos agrícolas, los Estados Unidos continúan tratando de imponer su criterio y su política a Francia y a toda la comunidad europea. En la ocasión, Nixon señaló que "solamente los Estados Unidos tienen el suficiente poderío para dirigir al **mundo libre**". En los mismos instantes, Kissinger negociaba con el ministro de Relaciones Exteriores de Alemania Federal, Walter Schell, la participación norteamericana en las decisiones de la comunidad europea.

El miércoles pasado, Georges Pompidou expresó ante el Consejo de Ministros de su país que Francia no se opone a una labor conjunta con Estados Unidos "si se trata de una política de información y consulta entre asociados, pero si lo que se pretende es el consentimiento previo de Washington, y que se le someta el futuro de la comunidad europea, entonces París se opondrá".

Las palabras de Pompidou se interpretan en París y en Washington como un respaldo del gobierno de Francia al canciller galo, Michel Jobert, a quien los norteamericanos pretenderían hacer blanco de sus ataques por su actitud "disidente" en la reciente conferencia de los países consumidores de petróleo.

La semana pasada, **The Washington Post** deslizó un comentario, que se considera como una opinión extraoficial de la Casa Blanca, según el cual el canciller Jobert habría aconsejado a los gobernantes de Siria continuar con el embargo petrolero contra los Estados Unidos, y pronunciarse en contra del levantamiento de la medida adoptada por el resto de los países árabes.

El embajador francés en Washington replicó de inmediato calificando la especie de "confabulación en los límites de la calumnia", y explicó que el embargo petrolero afectaba mucho más gravemente a su propio país que a los Estados Unidos.

En su conferencia de prensa londinense, Kissinger afirmó que la mayoría de las divergencias entre los países europeos y los Estados Unidos son sólo "disputas de familia".

En definitiva, los observadores estiman que —como dijo el presidente Pompidou— no hay que dramatizar la situación, pero al igual que en ciertos momentos de la era "gaullista" los Estados Unidos tendrán que apelar a todas sus argucias para acallar la solitaria voz de Francia.

No hay noticias del diplomático

Familiares pagarán el rescate. Dudas sobre el ERP

HERMOSILLO, México, 29 (AP, Latin). — El Cónsul General de Estados Unidos en México, Elmer Yelton, (en la foto) ofreció una conferencia de prensa para informar sobre las alternativas del secuestro del funcionario estadounidense, John Patterson. Hasta el momento, al cumplirse una semana del rapto, no ha habido ninguna noticia de los secuestradores. Trascendió que la esposa del funcionario reunió la mitad de la suma solicitada como rescate — 250 mil dólares— pero fracasó en dos intentos de encontrarse con los raptores.

El Cónsul Yelton afirmó que su gobierno mantiene su criterio de no negociar con los secuestradores, pero no se opone a que los familiares cumplan las exigencias requeridas. Patterson pertenece a una acaudalada familia y hace dos meses había asumido su primer cargo diplomático.

La agencia de noticias Latin especula que los raptores no serían militantes de izquierda, dado que el Ejército Revolucionario del Pueblo —organismo que firma la única nota recibida después del secuestro— "no se conoce en México". Asimismo, los raptores no se han comunicado con los diarios, ni han entregado proclamas de contenido político.

Standard Fruit inaugura la guerra bananera

TEGUCIGALPA, Honduras, 29 (Prensa Latina).- La compañía norteamericana "Standard Fruit" suspendió unilateralmente la importación de bananos de Honduras en represalia por el acuerdo de incrementar el precio internacional en un dólar por caja. La medida, que ocasionará desempleo y disminución de sueldos a los empleados, según la propia empresa, afectará también a la producción bananera de la compañía en este país.

La decisión fue divulgada por la "Standard" luego de la entrevista que varios de sus más altos funcionarios sostuvieron con el presidente Oswaldo López Arellano y el ministro de Economía, Abraham Bennaton.

Voceros oficiales afirmaron que Honduras se mantuvo firme en la defensa de los recientes acuerdos adoptados en forma colectiva con Panamá, Ecuador, Nicaragua, Guatemala, Costa Rica y Colombia.

La "Standard" alega en su documento que el aumento en el precio del banano de exportación disminuye el consumo de éste en el mercado norteamericano, por lo que se hace necesario "adecuar la oferta a estas condiciones".

De todo un poco

Perú

LIMA, 29 (AFP, IPS). — El primer cohete espacial peruano fue lanzado anoche, culminando su exitoso vuelo 15 minutos después de la partida, luego de alcanzar las primeras capas de la ionósfera a 710 kilómetros de altura. El proyectil, provisto de instrumental científico adecuado, recogió datos sobre el fenómeno "F-Dispersa", que afecta las comunicaciones radiales. Por otra parte, el ministro de Comercio, general Luis Barandiaran, señaló ayer que la meta de exportaciones de manufacturas peruanas hasta el presente año es de 140 millones de dólares y que se harán todos los esfuerzos posibles para mantener el excelente ritmo de expansión de este sector del comercio internacional del Perú.

Crisis en Chipre

BEIRUT, NICOSIA, 29 (EFE). — Los temores de un golpe de estado en Chipre han crecido mucho en las últimas semanas y fuentes diplomáticas generalmente bien informadas indican en Beirut que "Moscú está haciendo una presión muy visible sobre Atenas" para disuadir al gobierno griego de cualquier intento de intervención en la isla. La prensa chipriota ha informado que el régimen de Atenas está "conspirando activamente" para derribar al régimen de Makarios.

Papel y tinta

SAN SALVADOR, El Salvador, 29 (AFP). — Un grupo guerrillero, el Ejército de Liberación Popular, asaltó el jueves aquí una industria papelera, resultando heridos el dueño del negocio y su hija, informó la policía. Cinco jóvenes armados se llevaron tintas, papelería en general y dinero en efectivo. Horas antes, una sucursal bancaria fue asaltada por cinco jóvenes y una muchacha, quienes también consiguieron fugar.

En Camboya

PHNOM PENH, Camboya, 29 (AP). — Los aviones del gobierno bombardeaban hoy el histórico templo de la ciudad de Udong, conquistado por los guerrilleros del Khmer, para destruir la artillería y los vehículos dejados atrás en su fuga por los soldados de Lon Nol. Más tropas avanzaron esta mañana desde Phnom Penh en un intento por reforzar la ofensiva para reconquistar Udong, la capital provincial ocupada por los rebeldes el 18 de marzo.

Racismo al revés

LISBOA, 29 (AP, AFP). — El primer ministro portugués Marcelo Caetano acusó anoche de "racismo negro" a los africanos que combaten contra Portugal en las colonias africanas y dijo que lo que éstos buscan es "la expulsión de todos los colonos blancos". Agregó que Portugal "está dispuesta a conservar sus colonias africanas". Por su parte el Instituto Superior de Economía de Lisboa suspendió sus actividades a raíz de "incidentes graves" que se produjeron el pasado 26 de marzo, anunció hoy un comunicado del rectorado de la Universidad Técnica. El documento expresa que ese día una "minoría de estudiantes" cometió una "agresión", poniendo en peligro la vida del director y de un alto funcionario del instituto. Un anfiteatro, añade, fue ocupado por unas 150 personas.

Racismo al derecho

NAIROBI, 29 (Tanjug-IPS). — En un comunicado del Frente de Liberación de Mozambique (FRELIMO), emitido en Dar Es Salam, Tanzania, se afirma que los soldados portugueses asesinaron a mediados de enero a 28 personas de la población Tambara, en la región de Chirama, después de haber destruido todos los sembrados. "Mediante estas acciones las autoridades coloniales de Portugal tratan de atemorizar al pueblo y obligarlo a aceptar la explotación colonial y el sometimiento", se dice en el mismo comunicado. Las fuentes del FRELIMO en Dar Es Salam observan que también otras acciones portuguesas "tienen características de crimen, aunque no tienen siempre como consecuencia" un número tan grande de víctimas.

Ya es papá

LONDRES, 29 (R-L). — Una mujer casada, de 24 años de edad, declaró ante un tribunal que un niño de 13 años, escapado de un reformatorio, es el padre del hijo que espera. Susan Turner comentó que pensó que el muchacho tenía 18 años cuando lo conoció, pero que cuando empezaron a tener relaciones él le confesó que tenía 13. "Sabía que tenía trece, pero que importaba si estábamos enamorados", dijo en el tribunal. La Turner es madre de dos hijos y según señaló fue abandonada por su esposo cuando se enteró de la relación con el menor. Se declaró culpable de ocultarlo "para que mantuviera la libertad".

La Iglesia choca con la Junta

Remoción de un sacerdote director de TV

SANTIAGO DE CHILE, 29 (AP, IPS).— La destitución de un sacerdote que dirigía un canal de televisión católico ha provocado "un serio quebranto" en las relaciones de la Junta Militar y la Iglesia, según dijo una fuente eclesiástica.

El sacerdote Raúl Hasbún, director del canal 13 de televisión, fue removido de su cargo por el almirante retirado Jorge Swett, designado por la Junta Militar como rector de la Universidad Católica, de la cual depende el canal.

La fuente afirmó que el hecho "preocupa hondamente" a la jerarquía eclesiástica chilena, la que ya fue informada por el propio religioso afectado a través de una carta, que también fue enviada al representante de la Santa Sede aquí, y a los miembros de la Junta Militar.

Hasbún fue destituido oficialmente por "incumplimiento de instrucciones impartidas por la rectoría", pero la causa real parece estar en una notoria diferenciación de posiciones entre sectores que lucharon como aliados por el derrocamiento del presidente Salvador Allende.

El sacerdote Hasbún fue fanático opositor al régimen de la Unidad Popular, pero cuando el interventor militar en la Universidad Católica le ordenó la semana pasada que restructurara el departamento de prensa para servir mejor los fines propagandísticos de la Junta, Hasbún se negó, y envió una carta que ha provocado escozor en los sectores castrenses. "Me siento en presencia de un ejercicio arbitrario del poder —escribió el sacerdote—. Reitero que no puedo, en conciencia, implementarlo, haciéndome con ello cómplice, aunque sea pasivamente, de una aberración". Más adelante añade: "Esta es una concesión a grupos ávidos de poder; es la redistribución de las granjerías y de las postergaciones... Es la vieja tentación de sacrificar al hombre por el interés creado...". Doce ejecutivos de canal 13 renunciaron en solidaridad con Hasbún.

En otro frente noticioso, el ministro de Minería, general Arturo Yovane, anunció que pedirá al gobierno militar del que forma parte, que suspenda las entregas de cobre chileno a Gran Bretaña, como represalia por las "insólitas" declaraciones de funcionarios ingleses, que anunciaron la suspensión de la ayuda a Chile mientras no se respeten allí los derechos humanos. El mismo funcionario dijo que visitará próximamente Rumania, aceptando una invitación del gobierno de ese país socialista, para inspeccionar instalaciones de una empresa mixta rumano-chilena fundada durante el gobierno de Salvador Allende.

Liberaron a secuestrados en Venezuela

CARACAS, 29 (Latin).- El médico militar Jesús Rafael Molinos Palacios y su hermano, el hacendado Pedro José, fueron liberados esta mañana por la organización guerrillera que los secuestró luego que la familia pagó la semana pasada el rescate de cinco millones de bolívares (alrededor de 1.150 millones de pesos viejos argentinos).

Los hermanos Molinos fueron dejados en libertad en una zona montañosa del oriente del país y sus familiares no dieron hasta el momento otros detalles sobre el secuestro de 34 días, el más prolongado en la historia de Venezuela. Fueron revisados esta madrugada por el médico de guardia del hospital de Zaraza, estado Guárico, adonde arribaron al ser liberados y se informó que serían trasladados a Caracas para internarlos en el hospital Militar, aunque no se dijo que hubieran recibido malos tratos. Habían sido secuestrados el 23 de febrero.

cpm Centro de Documentación y Archivo Comisión Provincial por la Memoria

La fórmula del "pinochetazo"

Ultima nota

El conflicto peruano-chileno involucraría a los dos grandes del área: Argentina y Brasil

Aunque la eventual confrontación se dirimiese sólo entre Perú y Chile, es evidente que otras naciones del continente podrían condicionar su desarrollo, así como mediar para frenar y hacer virtualmente inviable el conflicto, presionando económica, diplomática y militarmente sobre los contrincantes. Dos países subdesarrollados, que dependen del exterior en sus compras de alimentos (y de la Argentina en particular) y que no tienen industrias bélicas autosuficientes sino dependientes, necesitan de cuantioso apoyo externo. Para no ir más lejos, basta recordar la última guerra del Medio Oriente, donde los EE.UU. y URSS, los aliados mayores de cada una de las partes, armadas hasta los dientes, pudieron detener la contienda en medio de una lucha encarnizada.

En cuanto a los EE.UU. y su posición en el diferendo chileno-peruano, ha tomado partido por la Junta Militar desde que la proveyó de armas ofensivas, así como se las negó al Perú. Pero es improbable que pueda ir más allá de un apoyo generoso, en armas y en dinero, pues sus compromisos mundiales y las dificultades que confrontaría Nixon en el plano interno —en el Congreso, por ejemplo— obligan a la Casa Blanca a una aparente neutralidad: sin duda, nuevos créditos, la provisión de armamentos y otros sostenes disimulados e indirectos, resultarán de alto valor para Chile en la hipótesis de que la conflagración se verifique. Pero en el contexto regional es decisiva la actitud que adopten las mayores potencias del área, la Argentina y Brasil. Ellas serán solicitadas por las partes, pero también estarían involucradas en un conflicto semejante por razones geográficas y algo más: para Brasil, o mejor, para el eje Washington-Brasilia, la caída del gobierno Velasco significaría la derrota del modelo militar antagónico y la instalación de un nuevo "pinochetazo", la fórmula que han diseñado para la dominación continental: el consiguiente aislamiento —esta vez total— de la Argentina, prepararía la repetición del ensayo en este país, cuyo gobierno popular y nacional, su caudal de masas organizadas y su importancia económica, así como su creciente participación en el Tercer Mundo, lo convierten en el centro de un eje potencialmente adverso al eje Washington-Brasilia. La diferencia consiste en que si para Brasil, la extensión de su influencia hacia el Perú sería un paso importante pero sólo un paso más, para la Argentina el que permanezca el proceso revolucionario peruano es una cuestión vital, que le concierne en modo directo.

Pese a la calidad de los intereses en pugna, ambas potencias zonales han exhibido hasta el presente actitudes ambiguas o sumamente cautelosas.

En el caso de Brasil, ello puede explicarse. Si bien los gobiernos castrenses anteriores delinearon la política de subordinación a Washington, la desnacionalización de la economía y la posición de brazos abiertos a las empresas transnacionales, propiciaron luego la propagación continental de la fórmula en Bolivia, Uruguay y Chile, el novel general-presidente Ernesto Geisel se halla ahora frente a una realidad diferente. Esto es, necesita imperiosamente de la buena voluntad de los países árabes para abastecerse de petróleo (del que carece en proporción de casi el 80 por ciento de sus necesidades) y para obtener de ellos acuerdos de intercambio o precios preferenciales; de otro modo, la balanza comercial se desnivelará fuertemente y el "modelo económico" naufragará.

No es un secreto que los países árabes pesan crecientemente en los asuntos mundiales y que buena parte de ellos se identifican con el Tercer Mundo y militan en el Grupo de Países No Alineados, donde Perú ocupa un sitial prestigioso. Que Brasil sabe que debe tener en consideración al mundo árabe, surge del hecho de que debió dar marcha atrás en su política de acercamiento a las colonias portuguesas en Africa. La decisión panárabe de cortar los suministros de petróleo a los países colonialistas de Africa bastó para inducir el repliegue brasileño.

Ahora, el nuevo gobierno Geisel quiere profundizar el cambio de rumbo y obtener un buen nivel de relaciones con el mundo árabe en particular, y con el Tercer Mundo en general. A ese fin el régimen ha designado canciller al diplomático que mejores condiciones tiene para ello, Antonio Azeredo da Silveyra, ex embajador en Buenos Aires. Este nombramiento, y los innumerables trascendidos originados por el régimen brasileño, tienen un sentido inequívoco de apertura al Tercer Mundo que el propio Azeredo da Silveyra se encargó de subrayar: "Nuestra mayor preocupación será el entendimiento con los vecinos más próximos, pasando después a Africa, con especial énfasis hacia esa área, donde las relaciones serán más operativas y más eficaces". Al mismo tiempo, el flamante canciller se pronunció contra las "barreras ideológicas".

Pero sucede que el antagonismo fundamental de la política internacional consiste en la dualidad imperialismo-Tercer Mundo y no se puede pertenecer a ambas zonas políticas al mismo tiempo. Si por sus necesidades petroleras, el Brasil mira sonriente al tercerismo, en tanto no modifique a fondo sus vínculos con los EE.UU. y desahucie el eje Washington-Brasilia —lo cual no da muestras siquiera de considerar— no pasará de una relación superficial con el Tercer Mundo. Con un agregado: la actitud que adopte Brasil en torno a un conflicto chileno-peruano será examinada por los líderes tercermundistas como el banco de prueba para medir sus relaciones y juzgar la calidad del giro que se propone dar la diplomacia brasileña. Y eso lo saben cabalmente los responsables de Brasilia; de ahí que se propongan estirar la ambigüedad —más aparente que real— en torno al diferendo del Pacífico Sur, hasta donde les resulte posible.

Por último, está la Argentina, el país con mayor capacidad en el área para movilizar sus fuerzas sociales e invertir al cuadro regional. La estrategia hasta ahora aplicada allí no ha sido la apropiada para frenar los ímpetus externos. Los sucesos de Bolivia, Uruguay y Chile estrecharon el cerco en derredor de la experiencia popular argentina; ante ello, la voz de orden parece haber sido: "No aceptar la provocación; desmovilizarse".

Aunque esta variante pueda ofrecer diversas ventajas, descomprimiendo presiones en la Cuenca del Plata, por ejemplo, el hecho es que la Argentina ha mostrado un semblante casi permisivo, que facilitó nuevos avances. Los forcejeos que ahora calientan las fronteras peruanas, denotan que con esta estrategia la ofensiva no se ha de detener, sino que después del Perú se trasladaría, con acrecidos bríos, a los lindes argentinos.

Círculos muy influyentes de este país lo saben y es por ello que evalúan meticulosamente el problema. Si se notifica a quienes le concierne que el país no aceptará pasivamente una agresión contra Perú que modifique sustancialmente el equilibrio regional, la ofensiva topará con una luz roja riesgosa de trasponer. Es claro que, para que tal posición resulte eficazmente disuasiva, no será suficiente hacer conocer por discretos canales la postura oficial. Ella debe ser acompañada por la movilización de las fuerzas sociales en el orden interno, desplegando el inmenso potencial de adhesiones activas que puede convocar el gobierno popular.

PABLO PIACENTINI

Sadat revela intimidades

Dijo que "casi" liquida a Israel para la Navidad

EL CAIRO, BELGRADO, 29 (AFP, DPA, EFE, RL).— Iniciando una etapa de "revelaciones", que al parecer culminará el miércoles próximo en una reunión estudiantil en Alejandría, el Presidente de Egipto Anuar Sadat dijo hoy a un diario egipcio y a otro libanés que en la Navidad de 1973 dio el visto bueno para la reanudación de hostilidades en el frente de Suez.

Asimismo, el gobernante contó que la ofensiva de octubre, lanzada por Egipto y Siria el 6 de octubre pasado, fue decidida en abril. Agregó que apenas iniciado el primer combate con Israel, el embajador soviético en Egipto le instó a detener las acciones, asegurándole que Siria estaba de acuerdo con el alto del fuego. La versión —según el mandatario egipcio— era falsa.

En cuanto a los motivos para aceptar el acuerdo de cesar las agresiones, Sadat dijo que había temido un vuelco en la situación al comprobar que Estados Unidos entregaba armas en forma masiva a Israel.

Sadat completó hoy su segundo día de conversaciones con el Mariscal Tito, en Yugoslavia. Los observadores internacionales creen que Tito formulará reproches a Sadat por su postura de excesiva colaboración con Estados Unidos, actitud que no guarda consonancia con su papel de nación no alineada.

Y en Túnez, los cancilleres de las naciones árabes terminaron su sesión de trabajo haciendo público un voto de respaldo a la posición de Siria.

En las alturas del Golán, las fuerzas sirias e israelíes se enfrentaron por decimoctavo día consecutivo, pero no se precisó el número de bajas. Una fuente militar siria reveló que su ejército asaltó dos avanzadas israelíes, matando a numerosos soldados judíos, pero en Tel Aviv se desmintió la noticia.

Por su parte, Moshe Dayan inició en Washington sus reuniones con Kissinger, en un clima de pesimismo acerca del éxito de una gestión indirecta para el repliegue de las tropas en el Golán.

Se quieren quedar con el Canal

Senadores yanquis dicen que "no es de Panamá"

WASHINGTON, 29 (AP). — Se presentó ante el Senado de los Estados Unidos una resolución por la cual éste expresaría su oposición a la devolución a Panamá de la Zona del Canal, administrada actualmente por los Estados Unidos.

El senador Strom Thurmond dijo que "ninguna parte del Canal está situada en el territorio de Panamá. Si tal fuese, habría alguna justicia en la renegociación del presente tratado, eliminando la cláusula de perpetuidad. Pero ese no es el caso".

Su colega John N. Mc Lean fustigó al secretario de Estado Henry Kissinger por haber firmado la declaración sobre los principios a los que se ajustarán las negociaciones, entre los cuales figura el de que "el territorio de Panamá, en el cual está situado el canal, será devuelto a Panamá".

Los dos legisladores pidieron que el Senado expresara que "se debe mantener la soberanía y el control sobre el Canal y su zona adyacente... Así no habría recesión o liquidación de las inversiones en Panamá".

La declaración, que en ningún caso tendría fuerza de ley, fue remitida a la comisión de asuntos exteriores de la cámara alta. Entretanto, una representante del Departamento de Estado aparentemente continúa en Panamá las gestiones iniciadas por Kissinger.

Ayuda árabe al Tercer Mundo

MEXICO, 29 (R-L, EFE).— El embajador de Argelia en Canadá y México, Djamel Houhou, afirmó aquí que los países árabes invertirán recursos en el Tercer Mundo y desautorizó a la agencia internacional de noticias que luego de la reunión de la Liga árabe en Túnez informó lo contrario.

"En nombre de los países de la Liga árabe ratifico la que ha sido nuestra voluntad política constante de poner a disposición de los países en desarrollo los recursos provenientes de las ganancias que disfrutamos por nuestra gran riqueza petrolera", dijo Houhou en una entrevista publicada por el diario **Excelsior**.

Paralelamente, se reunieron en Viena expertos financieros de los principales países exportadores de petróleo para discutir la creación de un fondo especial para financiar proyectos en los países subdesarrollados.

Ministro Rabasa en Cuba

El canciller mexicano conversará con Fidel Castro

LA HABANA, 29 (R-L, PL, AP).— El canciller mexicano Emilio Rabasa inició hoy una visita de tres días a Cuba, en cuyo transcurso se estima que sostendrá conversaciones con el primer ministro Fidel Castro y el ministro de Relaciones Exteriores cubano, Raúl Roa.

Rabasa, el primer secretario de Relaciones Exteriores mexicano que visita Cuba desde que la revolución triunfó en 1959, arribó el jueves en la noche por vía aérea. Hoy presidió la ceremonia inaugural de un instituto tecnológico que llevará el nombre del desaparecido jefe de Estado mexicano Lázaro Cárdenas.

El citado instituto se encuentra cerca de Santa Clara, capital de la provincia central de Las Villas, a unos 215 kilómetros al este de La Habana, y fue construido con ayuda de la fundación sueca para el desarrollo y supervisión de la UNESCO.

El canciller visitante viajó por vía aérea a Santa Clara en compañía del ministro de Educación de Cuba, Jorge Ramón Fernández, con motivo de la ceremonia. Fuentes informadas dijeron que Castro también estaría presente y que dialogaría con Rabasa.

Los observadores consideran aquí que entre los principales puntos del diálogo figurará la largamente aguardada visita a Cuba del presidente mexicano Luis Echeverría.

Junto con Rabasa, llegó en visita oficial a Cuba el canciller de la Santa Sede arzobispo Agostino Casaroli, el mismo día en que partió del país el primer ministro de Vietnam del Norte, Pham Van Dong. El alto funcionario vietnamita fue despedido en forma entusiasta tras una visita oficial de seis días.

EMILIO RABASA. — Canciller mexicano en visita a Cuba

El arzobispo Casaroli ha visitado varias naciones socialistas para discutir la coexistencia con la Iglesia, dentro de la nueva política del Vaticano.

Brasil "no desea satélites"

BRASILIA, 29 (AFP, Latin). — El general del ejército de cuatro estrellas Sylvio Couto Coelho da Frota, fue designado jefe del Estado Mayor del ejército brasileño de tierra, por decreto presidencial divulgado hoy aquí. Para sustituir en el comando del Primer Cuerpo del ejército, fue designado el general Reynaldo Mello de Almeida.

El canciller Antonio Francisco Azeredo da Silveira afirmó que Brasil no está interesado en discusiones ideológicas, ni tampoco pretende predominar o "satelitizar" a cualquier país.

El ministro —que fuera embajador en la Argentina— habló anoche por una cadena de televisión conmemorando el décimo aniversario del golpe militar que derrocó al presidente constitucional Joao Goulart en 1964, y dijo: "No deseamos predominar, como no aceptamos que otros países pretendan predominar sobre nuestros intereses nacionales". Sin embargo añadió que Brasil en el futuro tendrá el papel "de una nación gigantesca".

cpm Centro de Documentación y Archivo Comisión Provincial por la Memoria

El talón de Aquiles del gobierno Geisel

El déficit petrolero conmueve a la economía, pero el régimen se resiste a cambiar su orientación

EJE SIN PETROLEO.— Geisel, al centro; Bordaberry, Pinochet y Banzer, que tiene algo

RIO DE JANEIRO, (Por Thiago Bandera Filho, corresponsal de **Noticias**).— El problema del petróleo será el talón de Aquiles del gobierno del general Ernesto Geisel. Si en el terreno político la estabilidad del sistema no parece amenazada ni a corto ni a largo plazo y si el modelo económico de libre competencia basado en un fuerte incentivo a las exportaciones tampoco parece sujeto a modificaciones, no sucede lo mismo en cuanto a la cuestión energética.

Brasil importa aproximadamente el 80 por ciento del petróleo que consume. Para 1974 el país deberá importar 3.250 millones de dólares en petróleo, que equivale a multiplicar casi por cinco veces lo que gastaba hasta el año pasado para adquirir en el exterior la misma cantidad de combustible. En cuanto al mercado interno, a partir de noviembre la gasolina aumentó cerca del 40 por ciento y está costando unos 18 centavos de dólar por litro la nafta común, de bajo octanaje.

Tal aumento resulta pequeño en comparación con el registrado en países como Estados Unidos, donde el litro pasó a costar 50 centavos y hasta 65 centavos de dólar. El bajo precio del Brasil está sustentado básicamente a costa de subsidios oficiales a la importación de petróleo. En las últimas semanas circularon rumores según los cuales el gobierno Geisel eliminaría los subsidios relativos a la nafta. Si ello sucediese el fluido alcanzaría ciertamente los 50 centavos por litro, igual que en EE.UU., pero descargaría consecuencias sumamente graves para el parque automovilístico brasileño.

Por otro lado, según las versiones circulantes en los medios financieros, el gas oil para motores Diesel no sufrirá subas parejas a los de la nafta, a fin de impedir que un consiguiente aumento excesivo de los fletes traslade un alza vertiginosa al costo de la vida. El gas oil es fundamental para todo el sistema de transportes del Brasil, donde por las rutas y en los camiones circula el 80 por ciento de las riquezas nacionales.

No se sabe aún si se piensa en eliminar los subsidios oficiales de un sólo golpe o gradualmente. El propio presidente admitió el 19 de este mes, durante la primera reunión del gabinete, que el modelo económico brasileño no puede soportar un grave desequilibrio provocado por la elevación de los precios internacionales del petróleo.

Con el aumento de la nafta la industria automovilística brasileña padecerá una caída en las ventas internas, especialmente en los modelos de lujo y de grandes cilindradas. Este fenómeno se viene notando desde el año pasado, cuando hubo una baja en las ventas de coches como el Ford Galaxie y el Dodge Dart, al tiempo que aumentaron súbitamente las demandas de Volkswagen y se dio una intensa valorización de los coches pequeños usados.

Por su lado los automovilistas brasileños pasaron a sufrir un racionamiento indirecto. La elevación del precio de la gasolina obligó a reducir el empleo de los coches porque el presupuesto doméstico ya no soporta el incremento.

El racionamiento indirecto por vía de la elevación de precios fue una maniobra cuidadosamente planeada por el gobierno. Al evitar la aplicación de medidas de impacto como la prohibición de circular los domingos o limitar las ventas de nafta al público, el gobierno evitó la movilización de la opinión popular y debates públicos sobre la política de precios.

En el plano internacional la primera reacción del gobierno fue una acelerada aproximación del Brasil hacia los países productores del Medio Oriente. La Braspetro, filial internacional de la empresa estatal Petrobrás ya está explorando yacimientos petrolíferos, junto con grandes empresas norteamericanas y europeas, en Argelia, Irak, Irán, Libia y Kuwait. También existen estudios tendientes a concertar acuerdos con Egipto y Arabia Saudita.

En lo interno, Petrobrás intensificó la exploración de yacimientos en la plataforma continental brasileña y está otorgando la mayor importancia a las napas petrolíferas en la región amazónica, próximas a la frontera con Perú. Además de ello los capitalistas e inversores brasileños se han incorporado a la carrera internacional en busca de captar los llamados "dólares-árabes" (es decir, los dólares que reciben los países árabes por sus exportaciones de hidrocarburos), procurando intensificar las inversiones de capitales árabes en Brasil a fin de reducir el déficit de la balanza de pagos con los países productores. El gobierno asimismo concede prioridad absoluta al programa de exportar sus productos primarios y manufacturados, pretendiendo este año aumentar en el 25 por ciento sus ventas externas para poder contrabalancear el incremento del precio del petróleo.

Pues bien: aún suponiendo que todo el complicado proyecto internacional e interno del gobierno en materia petrolífera sea logrado, se aguarda para este año un aumento en la inflación y en el costo de vida. En febrero la inflación fue del 2,2%, casi un punto más que en igual mes del año anterior. Algunos pronósticos entienden que marcará entre el 18 y el 20 % en 1974, en tanto que los índices oficiales admitían que el índice inflacionario para este período oscilaría entre el 14 y el 16 %.

Por otro lado, como internamente la economía brasileña tiene una movilidad muy inferior a la de su sector externo, el éxito del crecimiento económico operado por el ex ministro de Hacienda Delfin Neto, quien ha sido sucedido por Mario Henrique Simonsen, depende de variables incontrolables en el mercado internacional. Ya que con este modelo precisa exportar cada vez más para mantener un equilibrio con las importaciones, Brasil pasa a depender cada vez más del juego económico internacional, donde es una pieza menor de las grandes potencias. En el inestable cuadro de la política petrolífera mundial, si hubiese un nuevo sacudón semejante a la crisis de octubre de 1973, no hay dudas de que las grandes potencias colocarán en primer lugar sus intereses, aunque ello implique la desgracia de sus socios menores. Ello tendrá graves consecuencias para el Brasil porque difícilmente el gobierno mudará su política economico-financiera.

Nadie es capaz de atajar la hiperinflación chilena

En dos meses, 42 por ciento . Disidencias dentro de la Junta. El sueldo básico no alcanza ni para zapatos

La Junta Militar discute si desarrollar más la agricultura o el cobre, si borrar todo control o mantener alguno

SANTIAGO DE CHILE, (Especial para **Noticias**).— El costo de la vida aumentó durante el primer bimestre de este año en un 42,1 por ciento, según admitió el ministro de Economía Fernando Léniz: la inflación chilena, que en 1973 fue superior al 700 por ciento, ha escapado al control del gobierno militar, reduciendo paralelamente el ya magro nivel de vida de los chilenos. El sueldo básico es de 18.000 escudos, y un par de zapatos cuesta 25.000.

A la hiperinflación se suma una cesantía generalizada, que se estima alcanza al 18 por ciento de la fuerza laboral. Son continuas las emisiones inorgánicas de papel-moneda y, mientras los créditos externos fluyen a niveles muy limitados, aumentan los gastos en divisas para importar alimentos.

Drásticas medidas impuestas por la Junta Militar contra los trabajadores, como despidos masivos, eliminación de los sindicatos y prohibición de las huelgas, provocaron inicialmente un aumento de la producción, luego de derrocado y muerto el presidente Salvador Allende, en septiembre pasado.

El repunte productivo llenó de optimismo a algunos economistas al servicio de la Junta Militar, y a los propios generales que la integran, que llegaron a hablar de un próximo "milagro chileno", pues estimaban que ese solo factor determinaría un vuelco espectacular en la situación. Añadían a su optimismo las fuertes alzas de precio experimentadas por el cobre en el mercado mundial, cuya producción física también aumentó bajo el gobierno militar, y que es la "viga maestra" de la economía chilena.

Empero, diversos problemas económicos, financieros, crediticios, de abastecimiento y otros, que subsisten y se agravan, terminaron de convencer en los últimos días hasta a los más optimistas que Chile, por su débil estructura económica de país subdesarrollado, es fuertemente dependiente de factores externos, cuyo actual signo adverso malogra casi totalmente los beneficios de un aumento en la producción.

Chile depende para su abastecimiento de artículos de consumo indispensables que sólo puede obtener en los mercados internacionales, como petróleo, azúcar, carne, trigo, repuestos y muchos más, cuyos precios están sufriendo bruscas subidas en la actual coyuntura.

Si bien el cobre chileno alcanzó el precio récord de toda su historia —1,32 dólares la libra— el 19 de marzo pasado (bajo Allende se vendía a 49 centavos) el trigo importado triplicó sus cotizaciones, el azúcar llegó a 12 dólares la tonelada (en 1972 se cotizaba a 4 dólares) y cuando Japón adquirió recientemente 500.000 toneladas en una sola operación, el producto subió hasta 26 dólares la tonelada y se mantiene a esa altura. El alza de los combustibles es igualmente significativa. Chile adquiere en el exterior el 70 por ciento de sus necesidades de crudo.

En consecuencia, la bonanza experimentada por el cobre sólo servirá para cubrir necesidades de abastecimiento sin permitir una capitalización. Un experto oficial mostró su amargura al decir: "La sola dependencia exterior alimenticia nos crea graves problemas... Si no fuera por ella, con el auge del cobre podríamos estructurar una economía sana".

Las aflicciones económicas son tales, que mientras los consumidores se ven obligados a pagar 280 escudos por el kilo de pan que costaba sólo once escudos durante el gobierno de Allende, en los altos mandos gubernativos se ha producido una polémica sorda entre "estatistas" y partidarios de una economía liberal a ultranza. Se señala al ex "sabio" de la Alianza para el Progreso, Raúl Sáez, como cabeza de los "estatistas", y a Fernando Léniz, actual ministro de Economía, como jefe de los ultra-liberalizadores.

La revista oficialista **Qué pasa** dice en su último número que la economía chilena aun no es "libre", pues subsisten "protecciones arancelarias, mercado de capitales restringido, múltiples gravámenes al comercio exterior y obstáculos excesivos a la movilidad de la mano de obra". Es la voz de los que quieren levantar absolutamente todo control, aunque los consumidores revienten y poniendo en peligro hasta sus propios intereses. El almirante José Toribio Merino, integrante de la Junta Militar, ha debido reconocer la necesidad de alguna ingerencia estatal sobre el mercado "aunque es contraria a nuestros principios".

En este clima, la exitosa renegociación de la deuda externa chilena para el período 1973-74, concluida esta semana en París, con bendición norteamericana, significa un alivio de las presiones económicas que debe enfrentar la Junta. Se ha sumado a ello el anuncio de que compañías binacionales chileno-brasileñas podrían explotar depósitos de gas natural y cobre en Chile.

El gas natural está ubicado en las proximidades del estrecho de Magallanes, en la parte chilena de la isla Tierra del Fuego, que sería un nuevo hito del expansionismo brasileño, ya a las puertas de la Antártida.

Los depósitos petroleros, que en Chile están en manos del Estado desde 1940, serían abiertos así a la explotación extranjera. El pago de indemnizaciones por el cobre indicarían otra apertura hacia la desnacionalización de recursos naturales chilenos. La Junta Militar, evidentemente, no se duerme en sus laureles, y sigue siempre más adelante. ¿Hasta donde?

cpm Centro de Documentación y Archivo Comisión Provincial por la Memoria

Parte policial

Se perdió Andrés

Andrés Ignacio Peña, 11 desapareció el 19 de este mes cuando se dirigía a su trabajo en Chacabuco 1036, Capital federal. Su padre Andrés Peña, solicita que cualquier información que pueda aportarse para dar con el paradero del jovencito, se dé por estos teléfonos: 34—1204 y 26—6282.

"Tuercas" detenidos

MAR DEL PLATA (Noticias).— Setenta jóvenes fueron detenidos en la noche de anteayer por la policía local, mientras corrían "picadas" en el Boulevard Marítimo, frente a Playa Chica. Su forma de aprovechar los últimos litros de nafta a 190 pesos no fue, según parece, compartida por los vecinos de la zona, que fueron los que avisaron a la policía.

16 años

MAR DEL PLATA (Noticias).— Un menor de 16 años, fue detenido en esta ciudad, acusado de tratar de desvalijar una vivienda céntrica. Según el parte policial, el adolescente tenía pedido de captura en varias provincias. Córdoba entre otras donde se fugó de un reformatorio. Allí cumplía condena, culpado de asesinar a su tío. La policía informó haberle secuestrado material por 12 millones de pesos viejos.

Caen y se matan

ROSARIO (Noticias).— Miguel Ahiar, 25, y su esposa Ana María, transitaban en el Jeep chapa RAC—0648 por la ruta provincial 178 cuando, debido a una maniobra brusca, el vehículo cayó en una profunda zanja, al costado del camino. Sus dos ocupantes murieron en el acto.

Secuestran harina

Según informó la Gendarmería Nacional, una patrulla de la sección Tartagal se apoderó de un camión que transportaba un cargamento de harina por valor de cuatro millones, cuando se pretendía ingresarlo ilegalmente a Bolivia. Su conductor, Enrique Fuentes, está detenido.

Vuelco mortal

MAR DEL PLATA (Noticias).— Un automóvil que, en la madrugada de ayer, circulaba por la ruta provincial 226, volcó a la altura del kilómetro 8. Su conductor, Víctor Aguirre, 43, murió en el acto, mientras el acompañante, Antonino Zárate, 47, fue internado con graves heridas.

Demasiada música

Informó la Policía Federal que personal de la Comisaría 50 detuvo a Ricardo Faviano, 35, acusado de robar objetos de valor de autos estacionados en la zona de Caballito, Flores, Floresta y Liniers. Según el parte, en su domicilio se secuestraron 50 aparatos estereo, 20 radios y mercaderías diversas por un monto que se estima varias veces millonario.

Tráfico de drogas

ASUNCION, 29.— Según la prensa local, Humberto Estévez, su esposa, Patricia Leonor Weitramb, Jorge Indalecio Espinilla y Roberto Antonio Marino, todos argentinos y domiciliados en la Capital Federal, fueron detenidos ayer en ésta, acusados de tráfico ilegal de estupefacientes.

Una carta anónima

MAR DEL PLATA (Noticias) Juan de Leonardi denunció en la seccional 2ª haber recibido una carta anónima —enviada por correo— en la cual se le exigía la entrega de 300 mil pesos ley en el hogar de Ancianos de esta ciudad.

Caso contrario, sería secuestrado su hijo.

Chocan un puente

CORDOBA (Noticias).— Domingo Carmelo, argentino, casado, 62, conducía un Renault 6 acompañado de su esposa Juana Márquez Martínez, 59 y de Ana Tolosa de Tibaldi, 59, por la ruta 36, cuando de pronto embistió el puente que cruza el arroyo "Chucul". Carmelo murió en el acto y sus acompañantes resultaron heridas de gravedad.

Limpiaban la ruta

LA PLATA (Noticias).— Informó la policía de la provincia que efectivos de Investigaciones de la repartición detuvieron a Rubén Alegre, Miguel Soto, Raúl Torrilla, Andrés Vera y Julio Aquino, acusados de integrar una banda que asaltaba camiones cargados de mercadería. El monto de lo robado asciende a 323 millones de pesos viejos.

Menores en apuros

LA PLATA (Noticias).— Carlos Miguel García denunció en la comisaría de Moreno que en el camino que une General Rodríguez con Marcos Paz, fue asaltado por seis jóvenes que se apoderaron de su dinero y huyeron en el automóvil Chevrolet Super Sport que conducía. Una patrulla policial logró establecer, poco después, que los desconocidos habían asaltado a Ricardo Emilio Ruiz, en cuyo Fiat 128 continuaron la fuga, bruscamente interrumpida cuando chocaron de frente contra una Pick—up guiada por Ramón Caballero. El impacto provocó lesiones leves al conductor de la camioneta, y heridas graves a dos de los ocupantes del Fiat, de 16 y 17 años, que debieron ser hospitalizados en el Instituto de Cirugía de Haedo, mientras que los cuatro restantes lograron escapar.

Asaltan candidato

LA PLATA (Noticias).— Dos desconocidos asaltaron, frente a su domicilio de French 645, Banfield, al doctor Alberto Lannes, candidato a intendente municipal de Lomas de Zamora por la UCR, en las últimas elecciones. Le sustrajeron 100.000 pesos viejos, su reloj y su automóvil, un Chevy, patente B—473527, en el cual fugaron.

Episodios sangrientos

Once muertos y un herido fueron el saldo de la crónica roja

En las últimas horas se produjeron diversos hechos de sangre provocados por discusiones o por enfrentamientos casuales que tuvieron un epílogo común: la muerte.

En la esquina de la avenida Rivadavia y La Paz, en Haedo, un desconocido, que bajó de un Chevy verde con techo vinílico, discutió en la calle con Blas Ciancio, 27, dueño de una gomería cercana. Tras un violento cambio de palabras, el hombre extrajo de su auto un arma de fuego con la que disparó varias veces sobre Ciancio, dándole muerte. Luego fugó.

También en esta ciudad, José Suárez, 27, apenas había llegado hasta la esquina de su casa, en Bolívar y Los Navegantes, Tortuguitas, cuando desde un auto, que venía a gran velocidad, le dispararon varias ráfagas de ametralladora que lo hirieron de muerte. Según declaraciones de vecinos, no se le conocen a la víctima antecedentes de tipo gremial, político o policial.

Por otra parte, el Servicio Correccional de la provincia informó que ayer a las 4 de la mañana, cuando el guardia de la Unidad 5, Roberto Antonio Ramírez, era relevado, al cabo Rogelio Valle se le escapó un disparo del arma reglamentaria que hirió de muerte a Ramírez.

Trascendió que en el suceso tomó intervención la policía local que detuvo al cabo Valle.

De un misterioso hecho fue protagonista un hombre que cumplía tareas de limpieza en una feria de Fernández y Pringles, Temperley, que resultó muerto a balazos sin que se conozcan hasta el momento, las identidades de la víctima ni de su agresor.

Por su parte, Raúl Luis Castro, 35, agredió con un caño de hierro a Enrique Leizae, 29, y a Manuel Vidal, 16. En defensa de este último salió su padre, también llamado Manuel, de 45 años, que, armado de un cuchillo, se trenzó en lucha con Castro, matándolo de varias puñaladas. Sucedió en la ciudad de Coronel Suárez.

En Buenos Aires, en la avenida Rafael Obligado cercana al Aeroparque, efectivos policiales encontraron dentro de un automóvil estacionado frente al museo de Aeronáutica los cadáveres de una joven pareja. Las víctimas fueron identificadas como Juan Carlos Alonso, 22, y Blanca del Valle Romero, 24. La policía estima que eran novios y que posiblemente tuvieron una discusión y Alonso, tras ultimar a su amiga de un balazo, se suicidó con la misma arma.

Entretanto, en una casa de la calle Juramento 73 de Boulogne, San Isidro, fue hallado el cadáver de Benedictina Barrosa, paraguaya, 32 años, con varias puñaladas en el cuerpo. A su lado yacía herido de gravedad Ramón Duarte, 35. Se presume que este asesinó a la mujer hace dos o tres días, durante los cuales permaneció junto al cadáver hasta que resolvió matarse. En la habitación se encontraron tres cuchillos que sirvieron de arma en los dos casos. Ramón Duarte fue internado en la Salud Pública local.

EN CORDOBA Y CHACO

En el paraje cordobés conocido como Altos de Piedras Blancas, en las cercanías de la ciudad de Villa Dolores, Mirta Morales de Escudero dio muerte con una carabina calibre 22 a Francisca Rodríguez de Gallardo. Se desconocen las razones. Luego al intentar fugarse en una renoleta por la ruta provincial 148, al llegar cerca del Hospital Regional embistió a Tristán Olmedo, 36, quien falleció inmediatamente. La Escudero reconsideró su fuga y terminó entregándose.

Por otra parte, en Presidencia Roque Sáenz Peña, Chaco, Eugenio Niz, recluso de la alcaldía local, fue muerto de un balazo por el agente Antonio Acosta quien dijo que se le había escapado un disparo accidentalmente. Acosta se encuentra detenido.

"Pichicata"

Gran operativo para localizarla

En Florida, Castelar y Ramos Mejía se formalizaron procedimientos destinados a combatir el tráfico de drogas. El primero, a cargo de la Brigada de Investigaciones de Martínez, se realizó en una parrilla ubicada en Consitituyente 1971 de Florida, partido de Vicente López.

Este comercio fue clausurado y se detuvo al dueño, Arturo Virzi, argentino, casado, 52 años, secuestrándosele 45 gramos de cocaína 17 planillas con anotaciones de quimela por un monto del orden de los 50 mil pesos ley y un revólver calibre 32 con cinco proyectiles. Virzi declaró que compraba la droga a 15 mil nacionales el gramo, y la vendía ganando 10.000 pesos viejos por gramo.

Del proveedor de la droga sólo sabe que se llama Juan Carlos y que la traía de Orán, provincia de Salta.

En Castelar se detuvieron a Jorge Héctor Manfredi, 18, argentino, soltero, estudiante, a quien se le incautaron dos kilos de marihuana avaluados en dos millones de pesos viejos. Dijo que había comprado la "yerba" en Misiones, a un brasileño que, por supuesto, no conoce. La partida tenía una doble finalidad: abastecer las necesidades económicas del estudiante y también sus aficiones.

Finalmente, en Ramos Mejía, una patrulla detuvo al taximetrista Eduardo Adolfo Corleto, argentino de 30 años, quien transportaba 200 gramos de marihuana que debía entregar a dos desconocidos que sólo conoce como "los hermanos Moncho". Reconoció haber recibido 1500 pesos por transportar el bulto.

Violadores

Detuvieron a varios "caballeros"

En La Plata fue detenido, por personal de la Comisaría 9ª, Oscar Eduardo Cabral, 32, que recorría los paseos del Bosque local en horas de la noche para extorsionar parejas.

Por otra parte personal de la Brigada de Investigaciones de Avellaneda detuvo a los hermanos Jorge Antonio y Juan Domingo Pierre, y a Juan Ernesto Lema, los que se hallan acusados de haber secuestrado a una menor de 17 años, a la que trasladaron a un aserradero abandonado en Dock Sud, donde la violaron.

También Juan Carlos Brandan, 29, casado, domiciliado en 25 de mayo 2046, fue detenido en San Fernando, tras fracasar —según informó la policía— en el intento de violar a una mujer.

Entretanto la policía de José León Suárez detuvo a Adolfo Roberto Quindt, 22, soltero, que se halla acusado de haber violado a una mujer. Quindt sustrajo un automóvil que se hallaba en reparaciones en el taller donde trabajaba, y haciéndose pasar por chofer de remissé, acudió al llamado de una pasajera. La joven, cuyo nombre no se suministró, ascendió al rodado en compañía de dos amigas, pero transcurrido parte del trayecto, Quindt las amenazó obligando a las dos últimas a descender, y secuestrando a la restante, a quien violó.

En Rosario, una brigada de la Comisaría 17 detuvo a Miguel Angel Piñero, (a) Quirquincho, 21; Juan Carlos Monserrat, (a) Diente, 22; Eduardo Benjamín Maciel, (a) Nene, 18, y a un menor de 17, los que se hallan acusados de haber cometido numerosos asaltos y de violar a cuatro menores.

Se mantiene tensa la policía salteña

SALTA (Noticias).- Trascendió que en los cuadros de la policía de la provincia hay un crecien e malestar debido a las medidas adoptadas por la jefatura de la repartición contra policías que actuaron como por avoces de sus compañeros durante el reciente conflicto. Como informara Noticias, la policía se autoacuarteló en demanda de mejoras salariales y equiparación de sueldos. Dos de los integrantes de la comisión que se entrevistaron con el gobernador Ragone para plantear el problema, fueron trasladados a zonas alejadas de la campaña. Al oficial Ramírez se le asignaron funciones en San Antonio de los Cobres, y también se le dio un nuevo destino a un oficial de apellido Castilla. A estos traslados se sumarían otros que crearon un clima de tensión en las filas policiales. Sus cuadros de tropa y personal superior estarían dispuestos —según trascendió— a hacer una presentación ante la jefatura para que se dejen sin efecto las medidas adoptadas.

Cuatro agentes fueron heridos de gravedad

A doscientos metros de la comisaría primera de La Plata, donde presta servicios el cabo Eustaquio Rolando Silveyra, éste resultó gravemente herido al recibir cinco impactos de bala.

Los disparos fueron efectuados por desconocidos desde dos coches en movimiento. El hecho se produjo en horas de la noche, en la calle 10 entre 54 y 55.

En la misma ciudad, otro policía resultó lesionado al ser interceptado por siete hombres que lo despojaron del arma. Se trata del agente Ubaldo Fresco, que pertenece a la sección Leyes Especiales. Los desconocidos lo sorprendieron mientras esperaba un colectivo en la esquina de la avenida 44 y la calle 2 y luego fugaron.

Según información policial, en la ruta Panamericana kilómetro 38, se desató un tiroteo entre los ocupantes de un Peugeot 504 y efectivos policiales. Las balas cesaron cuando cayeron heridos los cabos Emilio Martínez y Rubén Eugenio Beloqui. Los desconocidos escaparon.

Ya está en libertad

Rescate millonario por Orlandini

ROSARIO (Noticias).— Se confirmó la liberación de Emilio Orlandini, 62, industrial, que permaneció en cautiverio desde las 8,30 del miércoles de la semana pasada hasta las 21 del jueves último, en que se hizo presente en su domicilio de avenida Francia 264. Los familiares insisten en afirmar que Orlandini "estuvo de vacaciones en Viña del Mar".

Ayer a la mañana un pariente del industrial dijo que "ha viajado y ya regresó... no hubo secuestro". Agregó que "por supuesto no se hará ningún tipo de denuncia".

Emilio Orlandini es vicepresidente primero de Rosario Central, por lo que su desaparición provocó conmoción en vastos soctores de la ciudad. Una versión indica que se habrían pagado de 200 a 300 millones de nacionales por su rescate, suma muy inferior a la que se exigía en un primer momento y que ascendía a los 500 mil dólares. El mismo trascendido indicaba que en las delicadas gestiones por la libertad de Orlandini intervenía personalmente Antonio Osvaldo Rodenas, secretario general de Rosario Central y miembro del directorio del Banco de Inversión y Desarrollo, y vinculaba un reciente viaje del nombrado a la Capital Federal con la entrega del dinero. Llegando incluso a afirmarse que el lugar de la operación fue el hotel Sheraton, tal como ocurrió cuando se produjo el secuestro de un hijo del hacendado Amin Baze, el mes pasado.

NO HUBO DENUNCIA

Por otra parte, en los medios policiales no se radicó ninguna denuncia, y al respecto las autoridades mantienen un cerrado hermetismo. Sin embargo, se pudo establecer que el radio del cautiverio de Orlandini estaría dentro de la ciudad, y se supo que no habría sido dejado en libertad en la esquina de Ocampo y Sarmiento, en las últimas horas.

cpm Centro de Documentación y Archivo Comisión Provincial por la Memoria

El II Congreso del MIP se reúne hoy

Más de 2.000 delegados de hoteles responderán a convocatoria del Movimiento de Inquilinos Peronistas

Julio Díaz, los inquilinos del hotel "León" llevarán al Congreso sus experiencias de lucha

El Movimiento de Inquilinos Peronistas (MIP) de la Capital Federal realizará hoy a las 18, en el local de México 1275, su II Congreso de Delegados. Es integrado por dirigentes del nucleamiento que, contando representantes de "hoteles" y simples inquilinos, concurrirán al encuentro unas 3.000 personas. Se anunció que en la oportunidad habrá un representante de la organización Montoneros.

El Movimiento de Inquilinos Peronistas ha tenido, en el escaso tiempo que lleva de existencia, un sostenido crecimiento, convirtiéndose en la principal herramienta de lucha de los ocupantes de conventillos y casas de inquilinato que, en la mayoría de los casos, ocultan esa condición bajo el nombre de hoteles para eludir las prescripciones de las leyes de alquileres. Podría decirse que tan rápido ha sido el desarrollo del MIP como acuciantes las necesidades del sector social que lo integra, asaeteado por angustiosas condiciones de vivienda, salud y educación. Son, como con mucha precisión se los ha denominado, "los villeros del asfalto", que en un número superior a medio millón de personas se hacinan en caserones ruinosos, oscuros, húmedos, infrahumanos. El Congreso discutirá las medidas tendientes a terminar con ese estado de cosas.

HOTEL DE MENTIRITAS

En Zelaya 3062, barrio del Abasto, está ubicado el hotel "León", cuyo propietario es el señor José García. Tiene 30 piezas, en las que viven otras tantas familias que hacen un total de 80 personas. La entrada al edificio tiene un aspecto bastante decente pero, a medida que uno se interna, el panorama va cambiando hasta cobrar el aspecto de lo que realmente es: un tugurio.

Julio Díaz, casado, con cuatro hijos, es el delegado de los inquilinos. Ocupa una habitación de 3,50 por 3,50, con una cama para él y su mujer y un catre —uno solo— para los pibes. Paga 40.300 pesos por mes, más 3.000 de luz. Cuenta, apoyado por otros inquilinos que lo acompañan en una visita a **Noticias**, que las condiciones de vida están por debajo del mínimo requerido para un ser humano. "Siempre que llueve se producen goteras, y las manchas de humedad se extienden por todas partes. En muchas piezas el revoque de los techos se cae, sin que se haga nada por repararlos. En cuanto a alimañas, las tenemos de todas clases: hay chinches, pulgas, arañas, ratas y cucarachas". Las 30 familias tienen sólo cuatro baños, y lavan su ropa en piletas —son tres— ubicadas en las cocinas, también utilizadas para lavar los platos.

Lo que colma la medida es la actitud del dueño para con los chicos. Al parecer, se trata de un irascible peninsular que no tolera sus juegos y, de tanto en tanto, les pega.

MODELO ORGANIZATIVO

Dice Díaz que los inquilinos que representa se han organizado a través del MIP de la Unidad Básica Liliana Gelin, que funciona en Guardia Vieja 3408. Los inquilinos que representa tienen reuniones semanales, y en la última de ellas acordaron participar masivamente del Congreso. Uno de sus mayores problemas es el elevado alquiler que pagan, lo que motivó que elevaran al dueño un pedido de rebaja del orden del 40 por ciento. Como no hubo acuerdo, decidieron la quita por sí mismos y empezaron a consignar judicialmente el importe que estiman justo. Díaz señala que llevarán al Congreso esa experiencia, para que sea evaluada por todos los delegados, y que lo propio harán con el método de organización interna que han adoptado. Por último destacó que propiciarán la reelección de las actuales autoridades del MIP —el comicio se está realizando hotel por hotel y zona por zona— por estimar que han estado a la altura de la responsabilidad que se les asignó.

Nuevo edificio de Agua y Energía

Con modernas instalaciones, fue inaugurado anoche en Baradero

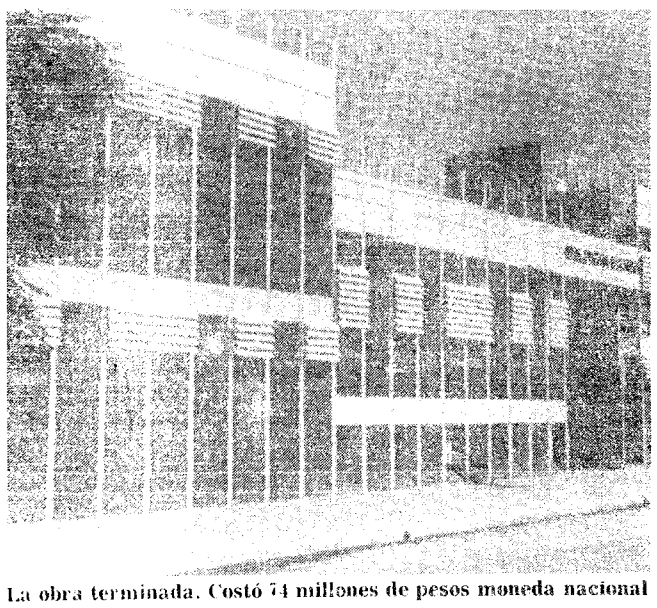

La obra terminada. Costó 74 millones de pesos moneda nacional

Se inauguró anoche en la ciudad de Baradero el edificio en que funcionará la sede del distrito local de Agua y Energía Eléctrica con un acto al que concurrieron autoridades locales, sectores de la producción, del comercio y de la actividad sindical, así como personal de la empresa.

El edificio está ubicado en Juan B. Justo y Rodríguez de Baradero, y en la parte inaugurada funcionarán las oficinas correspondientes al sector Distribución que comprende área técnica, medidores, correcciones y archivo, guardia, taller de automotores, herrería, almacenes, cocheras, baños, vestuarios, comedor y playa de maniobras. Estas dependencias ocupan una superficie de mil metros cuadrados.

La obra fue proyectada por el Departamento de Estudios y Proyectos y supervisada por la Inspección de Obras de la Empresa en colaboración con la Divisional San Nicolás.

El monto de la obra alcanzó a los 74 millones de pesos.

DIA DEL AGUA

Mañana se celebrará el Día Nacional del Agua. Con tal motivo se dictarán clases en establecimientos educacionales secundarios y primarios para un mejor conocimiento, uso, administración y conservación de los recursos hídricos. La Secretaría de Recursos Naturales y Ambiente Humano, a modo de anticipo, realizó un acto en la sede de la Subsecretaría de Recursos Hídricos. En la oportunidad hicieron uso de la palabra la titular del área Yolanda Ortiz y el presidente del INCYTH Herminio H. Pérez.

Ríos desbordados

Estragos en tres provincias

SANTA FE (**Noticias**).— Sigue agravándose el panorama en las provincias de Santa Fe, Misiones y Santiago del Estero a raíz del continuo desborde de los ríos Paraná y Salado.

La totalidad del departamento santafesino de 9 de Julio se halla cubierto por las aguas, que han obligado a cientos de pobladores a dejar sus viviendas para buscar refugio en tierras más altas.

En Misiones, la Dirección de Defensa Civil informó que han sido evacuadas otras 64 personas de los barrios Blosset, El Chaquito y Villa Cruz, de Posadas. Todos ellos fueron alojados en casas de familias, según destacó el organismo.

Las inundaciones, reagravadas por nuevas crecientes, siguen impidiendo el normal desarrollo de las clases, que han sido suspendidas en 41 colegios por haberse convertido éstos en refugios de centenares de campesinos evacuados.

El caudaloso avance del río Salado obligó a los pobladores del barrio Chaliua, de la localidad de Suncho Corral, Santiago del Estero, a abandonar precipitadamente sus viviendas. La ruta pavimentada que une a las poblaciones de Taboada con Suncho Corral se encuentra anegada en un tramo de dos kilómetros, por lo que se ha vuelto intransitable.

Mientras tanto, llueve copiosamente en las localidades de Añatuya y Monte Quemado.

En Río Hondo cayeron ayer 42 milímetros, en la Choya 55 mientras en Clodomira, Villa Guasayán y Brea Pozo las precipitaciones llegaron a 75 milímetros.

El silencio es salud

Perón apoya la campaña comunal

La campaña contra el ruido que viene desarrollando la Municipalidad arranca del mensaje del Presidente Perón sobre los riesgos de la contaminación ambiental dado a conocer en 1972. En esa oportunidad, Perón expresó dos cosas muy importantes: 1º que hay que transformar las ciudades-cárceles en ciudades-jardines; y, 2º que la contaminación ambiental no es un problema, sino es problema. Estos conceptos pertenecen al intendente de la ciudad de Buenos Aires, general José Embrioni quien los emitió ayer, al retirarse de la residencia presidencial de Olivos.

El general Perón lo recibió junto al ministro de Bienestar Social, José López Rega y el secretario de Vivienda y Urbanismo, ingeniero Juan Carlos Basile.

"El Presidente —dijo Embrioni a los periodistas— brinda su apoyo a la campaña el silencio es salud en que está empeñada la comuna. Me ha dicho que con alegría ha hecho colocar en su coche la calcomanía que difunde nuestra campaña contra el ruido".

Expresó que "la Comuna trasladó la campaña a 132 organizaciones de barrio y otras más, que representan a doce millones de argentinos". En tal sentido, citó a "las más importantes empresas de transporte, el Automóvil Club Argentino —con 700 mil socios— y la FATAP, entidades que dan las órdenes correspondientes a sus afiliados".

Embrioni se declaró satisfecho con los resultados que hasta ahora ha dado la campaña pero señalando que todavía queda mucho por hacer.

Denuncia del MNVP

Intentaron matar a un dirigente

El Movimiento Nacional Villero Peronista (MNVP) denunció que dirigentes y militantes de la agrupación han sido objeto de agresiones y amenazas por parte de "un grupo de matones" que pertenecerían al Comando de Organización (C. de O.).

En un comunicado, el movimiento afirma que "el sábado 23 de marzo, cuando se aprestaba a concurrir a la Coordinadora Capital, fue agredido el compañero miembro del Consejo Mario Vallejos, por un grupo de matones encabezados por Waldino Burgos y elementos del C. de O. de la Unidad Básica Villa Evita".

Agrega que Vallejos fue "acaudillado golpes y otros" en momentos en que lo acompañaba David Campero.

"Uno de los matones —expresa el documento— apoyó y ganó su arma sobre la cabeza de Campero, que se salvó de morir al fallarle el arma al atacante.

Dice asimismo que "la acción de estas bandas armadas alcanza también al compañero Mario Ferreyra, quien permanentemente es amenazado".

La información afirma "que estas provocaciones, que se vienen repitiendo en contra de dirigentes villeros, forman parte de la campaña intimidatoria con que se intentan neutralizar la organización y movilización de los trabajadores peronistas".

"Y por ende —concluye el comunicado— el MNVP asumirá la protección de los compañeros amenazados, y exige que hace responsable al matón Waldino Burgos, de cualquier agresión".

Basile hizo anuncios

Se construirán diez mil viviendas

El secretario de Vivienda y Urbanismo, ingeniero Juan Carlos Basile, formuló ayer declaraciones acerca del programa para la construcción de diez mil viviendas sobre las 82 hectáreas de la Chacra Saavedra y en otros terrenos del Parque Almirante Brown. Se trata —señaló— de continuar las obras del Barrio Presidente Perón.

El ingeniero Basile conversó con los periodistas luego de haber permanecido durante 35 minutos con el Presidente Juan Perón, en una audiencia de la que también participaron el ministro de Bienestar Social y el intendente de la ciudad de Buenos Aires.

Estas diez mil viviendas servirán efectivamente, en parte, para erradicar villas de emergencia. En la reunión no se manejaron los temas vinculados al presupuesto de las obras que van a ser realizadas a través de la Cruzada de Solidaridad Justicialista.

Se acordó que la Subsecretaría de Vivienda y Urbanismo y el ministro López Rega otorgarán a la intendencia un total de cinco millones de pesos nuevos para continuar los trabajos del Barrio San Benito.

Para las obras de este nuevo sector —afirmó el ingeniero Basile— ya está todo preparado, planos y proyectos, y los trabajos comenzarían dentro de dos semanas. "Les adelanto —agregó— que será una cosa revolucionaria, puesto que utilizaremos un tipo de construcción moderna e industrializada".

El financiamiento de las obras, concluyó el ingeniero Basile, estará a cargo del Banco Hipotecario Nacional.

cpm Centro de Documentación y Archivo Comisión Provincial por la Memoria

Habrá más aumentos

La semana próxima: gas, electricidad y transportes

A menos de 48 horas de las modificaciones introducidas como consecuencia de la segunda Gran Paritaria Nacional, y como resultado directo de la política gubernamental en materia de precios, tarifas y salarios, ya se ha confirmado que aumentarán el gas, la electricidad y el transporte.

La Secretaría de Obras Públicas y Transportes anunció hoy el aumento de tarifas para el transporte de pasajeros —subterráneos, transportes colectivos, ferrocarriles urbanos y suburbanos, y vuelos de cabotaje— así como el transporte de carga. Los nuevos precios regirán a partir del 1º de abril próximo.

Trascendió en la Secretaría de Energía que en la semana entrante se conocerán los aumentos del gas y la electricidad, de acuerdo a un sistema escalonado por el consumo, con el cual se intenta favorecer a las familias "tipo".

NUEVAS TARIFAS

En conferencia de prensa, el secretario de Obras Públicas y Transportes, Julio Savón, informó ayer sobre la resolución por la cual se aumentan las tarifas.

El aumento, para el transporte automotor urbano de pasajeros, fija en 65 centavos el precio de un pasaje para la primera sección —de 3 a 6 kilómetros— en 1,10 pesos, la segunda, y 1,40 pesos la tercera.

Para los servicios suburbanos se establecieron topes de 0,65, 0,75 y 1,10 pesos, para la primera, segunda y tercera sección respectivamente.

El ferrocarril urbano y suburbano aumenta en un 12 por ciento; y cabe consignar que el incremento no alcanza al boleto "obrero", ya que no se aumentó el precio del abono mensual.

Los pasajes de ferrocarril de larga distancia aumentan en un 20 por ciento en la categoría "clase pullman" y en un 25 por ciento en "coches con camarote". El transporte ferroviario de cargas aumentará en un 15 por ciento.

Los cospeles de acceso único a los subterráneos de la capital tendrán un nuevo precio de 70 pesos viejos.

El aumento para los servicios fluviales será del 15 por ciento; y para los vuelos de cabotaje, del orden de un 16.

En las nuevas tarifas se refleja —de hecho— el aumento registrado en los combustibles, que fluctuó entre un 112,50 por ciento para la nafta común, y un 8,33 por ciento para el gas oil; y estableció nuevo precio para el kerosene: un peso ley —que equivale a un aumento del 11 por ciento— y también para los Fuel oil "mercado" y "usina" que fueron incrementados en un 8,33 y un 11,36 por ciento.

AUMENTARA EL GAS Y LA ELECTRICIDAD

En fuentes allegadas a la Secretaría de Energía trascendió que en la próxima semana serán dados a conocer los nuevos precios del gas y la electricidad.

La información indica que las futuras tarifas del gas, se fijarán de acuerdo a "grados de consumo".

Las versiones afirman que la energía eléctrica no sufrirá aumentos en los consumos menores de 60 KW mensuales, y que se fijará una escala gradual para consumos que superen esa cantidad.

Paro de "tacheros"

Revuelo por la nafta. Sube un 35% la tarifa

El aumento de más del 100 por ciento en el precio de la nafta tuvo ayer efectos detonantes sobre el gremio de los taximetristas, que expresaron su irritación bloqueando el tránsito en algunos puntos de Buenos Aires y realizando ruidosas caravanas de protesta en otros.

Centenares de taxistas interrumpieron el tránsito durante la mañana en la Avenida de Mayo, frente a la sede de la Intendencia Municipal, mientras una delegación de choferes realizaba gestiones ante las autoridades de la Comuna.

Unos 300 taxis bloquearon el tránsito en esa zona, impidiendo el paso de otros vehículos y ocasionando congestionamientos en las calles paralelas a la avenida. Los choferes protestaban a gritos contra el aumento y exigían ser recibidos por el intendente, general José Embrioni.

El titular de la Comuna, empero, se hallaba en esos momentos en la residencia presidencial de Olivos, conversando con el teniente general Juan Perón sobre diversos proyectos municipales. Los taxistas, en consecuencia, fueron recibidos por el nuevo secretario de Servicios Públicos de la Municipalidad, coronel (RE) José Joaquín Manchado, quien —previa consulta telefónica con el intendente— expresó a los conductores que el problema debía ser planteado ante la Sala de Representantes.

Los taxistas improvisaron entonces una asamblea en la vereda, mientras un comisario de policía los exhortaba a estacionar ordenadamente sus vehículos junto al cordón para no seguir interrumpiendo el tránsito, cosa que se hizo.

Taxis parados, discusiones y embotellamientos, todo por la nafta

AUMENTO DE TARIFAS, NO

Un vocero de los choferes informó que éstos estaban decididos a continuar sus gestiones "a todos los niveles", incluyendo el gobierno nacional y el Parlamento.

El portavoz puso de relieve que los taximetristas no reclamaban un aumento de tarifas para compensar el alza en el precio de la nafta, sino que solicitaban la habilitación de surtidores especiales que expendieran nafta a menor precio para las cooperativas de trabajo que los agrupa.

Agregó que, concretamente, se pedía un vale de 40 litros por turno al precio anterior y dijo que el aumento del 25 por ciento en las tarifas que propone el sindicato no resulta aceptable para la mayoría de los taxistas. "El sindicato no representa a nadie", acotó.

EN EL CONGRESO

Tras las gestiones ante la Comuna, una caravana de taxis se movilizó hacia el Congreso, donde una delegación de seis choferes pidió ser recibida por Leonardo Bettanin, de la Juventud Peronista. No hallándose éste presente, los taxistas fueron atendidos por Osvaldo S. Benedetti (UCR), quien les manifestó que ya en junio de 1973 había presentado un proyecto coincidente con la posición expuesta ayer por los taxistas.

El proyecto, según señaló Benedetti, contemplaba que se mantuvieran para los taxis los precios de la nafta vigentes con anterioridad al 10 de junio de 1973, habilitando a tal efecto bocas especiales de expendio.

El legislador señaló que el proyecto no había tenido eco, pero prometió hacer lo posible por lograr ahora su tratamiento sobre tablas ante la nueva situación creada, según informaron luego voceros de los taxistas.

GRAN AGITACION

En medio de esta agitación callejera, el intendente municipal, general José Embrioni, anunció en horas de la tarde un aumento del 35 por ciento en la tarifa de los taxímetros, a partir de hoy. Igual aumento fue dispuesto para los remises y los transportes escolares subirán un 30 por ciento.

De acuerdo con la resolución, adoptada "ad referendum" de lo que decida al respecto la Sala de Representantes, la bajada de bandera aumentará de dos a 2,70 pesos y cada 170 metros de recorrido pasará a costar 0,27 pesos en vez de 0,20, como hasta la fecha.

La mayoría de los taximetristas consultados expresaron su oposición al aumento de tarifas, señalando que habían reclamado a las autoridades una solución consistente en reducir el precio de la nafta para los integrantes del gremio.

El anuncio de Embrioni coincidió con un proyecto presentado por los ediles justicialistas Miguel de Unamuno, Néstor A. Vicente y Abel B. Fernández, por el que se pide al Departamento Ejecutivo de la comuna que gestione ante las autoridades nacionales la posibilidad de vender nafta común a 1,60 pesos por litro a los taximetristas, hasta un máximo diario de 30 litros para vehículos medianos y 40 para los grandes.

Cosas que pasan

Ojo con el pentothal

Los laboratorios de especialidades medicinales Abbot, productores del Pentothal, han decidido retirar dicho producto del mercado debido a una anomalía detectada en el mismo, cuyos alcances no han sido aún determinados.

El Pentothal ha sido retirado independientemente de su número de partida o fecha de facturación.

Además, el laboratorio ha recomendado que quienes tengan en su poder el producto, se abstengan de usarlo y se sirvan devolverlo por los medios que consideren más rápidos y eficaces.

Horario continuo

CORDOBA (Noticias). — Desde el próximo primero de abril, los comercios de esta ciudad funcionarán en horario continuado. Representantes de los comerciantes e industriales y los empleados de comercio llegaron a un acuerdo por el que se implanta un nuevo horario para los comercios, que permanecerán abiertos desde las 9 y 30 hasta las 17 y 30 de lunes a viernes. Los sábados trabajarán de 8 y 30 a 12 y 30.

Un barrio sin agua

MAR DEL PLATA (Noticias). — El barrio El Martillo carece de agua desde hace 22 días, lo que provoca molestias y malestar en las veinte familias afectadas. El abastecimiento lo hacía un camión tanque que cobraba a los vecinos por cada balde de agua. Pero este "servicio municipal" dejó de prestarse "desde que un grupo de pobladores concurrió a la Municipalidad para pedir soluciones definitivas". "Es decir —agregan—, que nos quedamos sin el pan y sin la torta". El intendente les dijo que no tenía recursos para poner en marcha las obras capaces de regularizar el abastecimiento de agua al barrio, a pesar de que los vecinos y la Juventud Peronista del lugar se "ofrecieron a colaborar con mano de obra gratuita.

Fuentes de trabajo

En un comunicado dado a conocer por la Municipalidad de Berisso se expresa que "ante la necesidad de instalar un parque industrial, el Municipio realizó el primer pago tendiente a la adquisición del remanente de las tierras nacionales"; agrega que "a lo negativo que viene soportando la ciudad como consecuencia del cierre definitivo del Frigorífico Armour y Base Naval y la merma de mano de obra en el Frigorífico Swift, hilandería, YPF, etc., se le opone esta nueva etapa de radicación de empresas, lo que traería aparejada una fuente de trabajo, con el consiguiente bienestar de la población".

Operación petróleo

SALTA (Noticias). — Existe malestar entre el personal local del ferrocarril Belgrano por el hecho de que la empresa envió funcionarios que desconocen la zona para dirigir el "operativo petróleo", que consiste en transportar en vagones-tanque el combustible que se extrae de Caimancito, en la provincia de Jujuy, en tanto se construye el oleoducto. Al parecer, el operativo —según sostiene el personal en conflicto— "no rindió sus frutos en razón del desconocimiento del lugar de los enviados por la superioridad".

Ofrecimiento

MENDOZA (Noticias). — El gobierno de la provincia ofreció a los docentes un aumento de 324 pesos ley, incluido el 13 por ciento anunciado por el Presidente Juan Perón. El ofrecimiento es considerado insuficiente por los maestros y se cree que será rechazado hoy por un plenario de delegados.

El gobierno emitió un comunicado en el que señala que todo reclamo salarial debe ser canalizado a través de la CGT local, la que debe decidir sobre si la demanda no lesiona el Pacto Social.

Productores agropecuarios por la reforma

La Unión de Productores Agropecuarios de la República Argentina se pronunció en favor de una reforma agraria "ante la grave crisis que soportan millares de pequeños y medianos productores de las zonas algodoneras del país".

La entidad emitió un documento en el que señala como causa fundamental de la crisis la subsistencia de lo que describe como estructuras anacrónicas: "minorías latifundistas y monopolios que controlan los resortes principales de la producción".

Por ello, dice el comunicado, "la mayoría de pequeños y medianos productores algodoneros trabajan desde hace años, antieconómicas parcelas minifundias, mientras abundan inmensas extensiones de tierras aptas en manos de latifundistas o tierras fiscales improductivas".

"Casi nunca recibe el pequeño o mediano productor precios compensadores por su producción, sometida a una complicada madeja de intereses comerciales e industriales monopolistas", añade.

Expresa la Unión de Productores Agropecuarios, que la solución de fondo a esta situación está en el cumplimiento efectivo de las pautas programáticas que el pueblo votó, el 11 de marzo, comprometiendo al actual gobierno a realizar una reforma agraria integral. Dicha reforma "debería facilitar tierras en cantidad suficiente y créditos de fomento agrario para quienes trabajan la tierra o desean hacerlo. Y, para eso, expropiar los grandes latifundios y facilitarlos a precio barato, pagaderos en plazos de 20 a 30 años, en cuotas módicas que no superen el 10 por ciento de la producción anual del campo".

También reclama la entidad agropecuaria, como medida urgente para la cosecha actual precios compensadores que cubran costos de producción más una ganancia razonable, como lo establece el Acta Acuerdo Agro-Estado para una política concertada.

Prevenciones de periodistas jubilados

La Asociación Jubilados y Pensionados de Empresas Periodísticas hizo público un comunicado señalando que un decreto aparecido el 2 de febrero pasado deja sin efecto la garantía de indisponibilidad de los fondos que se depositaran en el Banco de la Nación Argentina. La entidad teme que, con esos fondos, se repitan desplazamientos como "los anunciados a principios de 1974, cuando la Secretaría de Seguridad Social prestó a la Dirección Nacional de Vialidad 150 millones de pesos para atender compromisos derivados del complejo ferroviario Zárate-Brazo Largo".

Por último, la AJYPEP transcribe expresiones del ministro López Rega en el sentido de que "los dineros de la previsión social no deben ser utilizados sino para cubrir la previsión social".

MINISTERIO DE ECONOMIA

Secretaría de Estado de Transporte y Obras Públicas

DIRECCION NACIONAL DE VIALIDAD

De conformidad con el plan de carreteras que serán financiadas parcialmente por el Banco Interamericano de Desarrollo (Proyectos incluidos en el Préstamo 205/OC-AR) se comunica a los posibles interesados que la Dirección Nacional de Vialidad, ha dispuesto prorrogar para el día 3 de junio próximo la licitación pública Nº 571/74 Nacional e Internacional, dirigida exclusivamente a Empresas de países miembros del referido Banco y a las de países de desarrollo relativo que sean miembros del Fondo Monetario Internacional, y a las de países desarrollados elegibles por el Banco; solamente las obras correspondientes a las SECCIONES: BRAZO LARGO — RIO PARANACITO y RIO PARANACITO — ARROYO SAGASTUME del TRAMO: PARANA GUAZU — CEIBAS de la RUTA 12 en la Provincia de ENTRE RIOS. No así el del TRAMO: ARROYO SAGASTUME — CEIBAS que se licita en la fecha prevista 8 de abril próximo a las 15 horas.

BUENOS AIRES, marzo de 1974.

cpm Centro de Documentación y Archivo Comisión Provincial por la Memoria

Otero se definió en contra de Medina

El Ministerio de Trabajo convalidó la suspensión de 90 días y el Consejo Superior evitó tomar posición

Diputado Esteban D. Rolando

Delegados y dirigentes de la JTP Ferroviaria que sesionaron en el congreso de La Banda

El ministerio de Trabajo convalidó ayer la suspensión por 90 días aplicada al presidente de la Unión Ferroviaria, el consejero superior justicialista Adolfo Medina.

Un vocero oficioso del Consejo Superior dijo ayer que la cuestión no era de su competencia, ya que Medina había sido suspendido por "inconducta gremial".

El nuevo presidente de la poderosa asociación gremial, de 200.000 afiliados cotizantes nucleados en 1.150 ramas laborales diputado nacional por La Pampa Esteban Rolando, exhortó a Medina a desalojar el local de la organización donde resiste con un grupo de colaboradores armados.

Como secretario general de la UF permanece el secretario adjunto de la CGT, Raúl Ravitti, quien el miércoles condujo la reunión de 18 de los 30 miembros del Consejo Directivo que suspendió a Medina.

Participaron de ella Francisco Segundo Díaz y Raúl Lorenzo Páez (Ferrocarril Belgrano); Florentino Cortez, Vicente Britos y Ravitti (San Martín); Francisco Civale, Ricardo Zárate Ricardo Moles, Antonio Anselmi y Rubén Gómez (Roca); Esteban Rolando y Manuel Carracedo (Sarmiento); Angel Galeano y Clever Alarcón (Mitre); Osvaldo Galarraga y Rubén Krecevich (Urquiza) Alberto Toso (Ferroportuario) y José Munafó (Instituto de Cooperativas).

En esa reunión también se resolvió suspender al delegado del Ferrocarril Mitre, Fernando Trujillo reemplazado por su suplente José Raúl Hernández, y desplazar al suplente del Urquiza, J. Marinelli, reponiendo al titular Juan Lantero, quien había sido sancionado por Medina.

Ayer Medina realizó un último intento por conservar la presidencia de un gremio que junto con la UOM, la UOCRA y SMATA es el más importante del país, convocando en su apoyo al Cuerpo Consultivo. Sin embargo, ala resolución del ministerio de Trabajo, conocida a las 14, liquidó el pleito.

Ello fue previsible para los observadores a partir del jueves, cuando el secretario general de la UOM, Lorenzo Miguel, no asistió a una reunión entre el ministro Otero y Medina. Medina había anunciado que Miguel lo respaldaba y que estaría presente allí.

Los medios gremiales dijeron que el presidente Juan D. Perón había sido consultado debido al cargo de Medina en el Consejo Superior Justicialista. "Dentro de la ley todo", habría contestado el jefe del Estado.

LOS ENTRETELONES

El derrocamiento de Medina sucede a una alianza establecida entre el orientador de la lista Verde (el ex vicepresidente de la UF Lorenzo Pepe) y el dirigente de la lista Azul que respondía a Medina (el ex asesor del presidente militar Juan Onganía, Atanacio Carrizo).

Hace 50 días, Pepe informó que para las inminentes elecciones de la Unión Ferroviaria, la lista Verde concurriría sola, al mismo tiempo que se conocía la deserción de Carrizo de la lista Azul.

Pocos días después Lorenzo Miguel mantuvo un almuerzo privado con Raúl Ravitti, en el que se habrían superado las distancias que mediaban entre ambos.

Ravitti ya había conseguido el apoyo de seccionales como Salta, San Martín y Haedo, que cuestionaban designaciones efectuadas por el directorio de Ferrocarriles Argentinos, que integra Medina.

Medina previó el proceso que estaba por desencadenarse y convocó al Consejo Directivo para sancionar a Ravitti pero sólo consiguió 12 de los 30 votos, luego de tres citaciones fallidas.

El miércoles, cuando Ravitti dirigió la reunión que suspendió a Medina, éste intentó contrapesar el apoyo de Lorenzo Miguel a sus adversarios movilizando la influencia de la CGT.

No lo consiguió. Su secretario general, Adelino Romero, se limitó a declarar que la CGT "no intervenía en las cuestiones internas de los gremios".

TRES ADHESIONES

La Unión Ferroviaria de Córdoba declaró el estado de alerta en apoyo del desplazado presidente Medina, aligual que los Ferroportuarios de Mar del Plata, quienes anunciaron movilizaciones próximas.

La Juventud Trabajadora Peronista Ferroviaria decidió presentar sus propias listas en los próximos comicios para renovar autoridades de la Unión Ferroviaria.

Repudió también "las permanentes frustraciones a que fue sometido el gremio desde las intervenciones militares de Miranda Naon y Ramires", máxime — agregan— cuando este último fue quien prohijó al actual presidente Adolfo Medina para convertirse en un directivo y más tarde encaramarse en la conducción nacional merced a uno de los fraudes más escandalosos que recuerda la historia del sindicalismo, junto a un séquito de delatores de peronistas que servían a los servicios secretos".

Finalmente, luego de manifestar su solidaridad con el detenido Carlos Caride, el congreso citó para un nuevo plenario.

DISPONEN UN PARO

Aproximadamente un tercio de los 290 presidentes de seccionales de la UF resolvieron un paro "por tiempo indeterminado" en apoyo del suspendido presidente Adolfo Medina. La resolución fue adoptada en un plenario de 96 delegados, quienes informaron que había comenzado la cancelación de servicios de larga distancia en líneas del ferrocarril Roca y del General Belgrano.

Quita de colaboración

Personal de Gas del Estado no cree violar el Pacto

La Comisión Directiva de la Federación Argentina del Personal de Gas del Estado desmintió en rueda de prensa que la medida de quita de colaboración que dispuso el pasado jueves 21 tuviera como objetivo atacar al Pacto Social y oponerse a la construcción del gasoducto Tandil-Mar del Plata y de la planta recuperadora de gas de Caimancito Jujuy.

La medida de fuerza, que debía cumplirse durante diez días, fue adoptada como protesta por la "dilación de la ubicación del personal en sus reales funciones, de acuerdo con el escalafón del convenio colectivo de trabajo, vigente desde el mes de febrero de 1973". Desde la cero hora del jueves, la quita de colaboración quedó en suspenso debido a que el Ministerio de Trabajo dispuso la aplicación del término de conciliación obligatoria.

Según manifestaron los gremialistas, "varios medios de difusión se hicieron eco de las acusaciones lanzadas por la llamada Agrupación Justicialista de Gas del Estado un nucleamiento totalmente minoritario que no desarrolla trabajo de base y que se desenvuelve con apoyo externo al sindicato".

Agregaron que con la medida adoptada "no se está pidiendo un aumento de salarios sino el cumplimiento de un escalafón por lo que mal se puede hablar de un ataque al Pacto Social. Hace siete u ocho meses que el gremio consiguió la promesa de que se iba a encauzar la reubicación del personal, pero hasta el momento no se ha concretado".

"En cuanto a las obras de construcción del gasoducto Tandil-Mar del Plata —puntualizaron— si las realiza la empresa en vez de haberse licitado y contratado su ejecución, es precisamente gracias a la política desarrollada por la conducción del gremio".

"Las obras se adelantaron dos meses y el Sindicato Capital resolvió una serie de problemas de abastecimiento y eficiencia que posibilitaron ese aceleramiento".

Respecto de las obras de Caimancito, los dirigentes afirmaron que también se realizan con gran celeridad "gracias al permanente asesoramiento técnico que brinda la Federación".

Finalmente explicaron que durante la aplicación de la quita de colaboración "que no implicó otra cosa que el cumplimiento estricto del horario de 7,30 horas que establece el reglamento, quedó plenamente demostrada la necesidad de que la empresa tome más personal".

Reclama ATSA-Córdoba

Plan de lucha reivindicativo en gremio de Sanidad

CORDOBA (Noticias). — La comisión directiva y cuerpo de delegados de la Lista Blanca, de la Asociación Trabajadores de la Sanidad Argentina (ATSA), filial Córdoba, ratificaron en asamblea la decisión de mantener la lucha por la devolución de la sede sindical; la no aplicación de la Ley de Prescindibilidad; jornada de trabajo de seis horas; apoyo a los trabajadores de droguerías; aumento de sueldos a los trabajadores de hospitales privados, estatales y clínicos, devolución de francos por días feriados trabajados e incremento de personal en los distintos establecimientos.

La Lista Blanca fue desalojada de la conducción de ATSA — Córdoba por una resolución del Juez Federal Héctor Zamboni Ledesma, que entregó el gremio a la Lista "Celeste Justicialista", que ya se había apoderado del local por la fuerza y que alegó "abandono de las instalaciones por los directivos".

La comisión directiva 'Blanca' —que responde al Peronismo de Base— había ganado las elecciones realizadas en octubre del año pasado, comicios que el juez anuló juntamente con la decisión de entregar la sede a los gremialistas 'celestes'.

En un comunicado, los desplazados, integrantes de la comisión directiva y cuerpo de delegados, afirman que el copamiento del sindicato fue realizado aprovechando "la situación en la provincia, motivada por el levantamiento sedicioso de Navarro", y que este hecho, ni cuando se produjo ni ahora, fue investigado por la policía, pese a las reiteradas denuncias efectuadas por las autoridades surgidas en los comicios.

La lista Blanca destaca que los actuales ocupantes "representan una nueva guardia de la burocracia sindical porteña" y está compuesta por "personajes de Córdoba, repudiados en sus lugares de trabajo, malos compañeros y llenos de vicios, que en un tiempo declamaron sus críticas a Otto Calace pero que luego se unieron a él en base a prebendas económicas".

UN PARO

MENDOZA (Noticias) — Personal de enfermeros y auxiliares del Hospital Español culminó ayer aquí un paro de 48 horas solicitando la equiparación de haberes con el sector estatal. El personal que efectivizó la medida de fuerza está encuadrado en la rama privada del gremio de Sanidad.

El edificio de CGT

El PE le cedió el uso del inmueble

La Confederación General del Trabajo podrá hacer uso "precario y gratuito" del edificio donde está ubicada la sede central de la organización, en Azopardo 802, según resolvió el Poder Ejecutivo. El decreto gubernamental dispone también que el Ministerio de Economía elabore un mensaje y proyecto de ley propiciando ante el Congreso Nacional la autorización al P.E. para donar a la CGT el citado inmueble fiscal.

"Actualmente la ocupación del edificio no emana de disposición alguna y se procede a regularizarla hasta la sanción de la ley correspondiente", se expresa en los considerandos del decreto. En el futuro, la CGT deberá atender los gastos que demande el mantenimiento del edificio y los que deriven en concepto de tasas e impuestos nacionales y municipales. El edificio consta de cinco pisos y ocupa un cuarto de manzana, en el perímetro de Azopardo, Estados Unidos, Independencia y Eduardo Madero.

Proyecto de obreros del Vestido

Es sobre trabajo a domicilio y está en el Congreso

La agrupación "Acción Gremial del Vestido" (Lista Marrón) presentó a los distintos bloques parlamentarios un proyecto de Ley de Trabajo a Domicilio. La iniciativa, que suscriben Julio Liberman, Miguel Riquelme, David Portela y Federico Herrera, propone la incorporación de los obreros a domicilio "a todos los beneficios que las leyes acuerdan al asalariado".

La agrupación fundamenta su actitud en que "cientos de miles de costureras y obreros a domicilio, que trabajan con relación de dependencia, pueden ser despedidos mediante el pago de sólo mil pesos viejos", además de no gozar de "ningún beneficio legal".

"Sólo perciben una retribución reducida —agregan los autores del proyecto—, que es inferior al salario mínimo, y cuando se les concede vacaciones, éstas nunca pasan de los 16 días, cualquiera sea la antiguedad en el empleo".

Denuncia la agrupación que de acuerdo a cifras suministradas por el Instituto Nacional de Estadística y Censos, desde 1960 a 1973 el salario del medio oficial del vestido aumentó 10,9 veces, y el del oficial 8,9. En cambio, el valor de la indumentaria respecto a igual período aumentó 21,3 veces.

El proyecto finaliza señalando a los "diputados elegidos por nuestro pueblo" que "no pueden ser indiferentes ante el hecho de que mientras la patronal embolsa ganancias multimillonarias, los trabajadores y obreros a domicilio tienen que trabajar 12 y 14 horas diarias, sin gozar de lo que las leyes establecen".

cpm Centro de Documentación y Archivo Comisión Provincial por la Memoria

Saturnismo

Los obreros de INSUD tenían razón

Se firmó ayer en el Ministerio de Trabajo un acta laboral que determina que la empresa INSUD abone los salarios a los trabajadores enfermos de saturnismo, también resuelve la formación de una comisión médica —con representantes de la UOM, el Ministerio de Trabajo y la patronal— que deberá aconsejar en el término de 15 días las modificaciones a introducir en la planta industrial para evitar nuevas contaminaciones en el personal.

Por su parte, los trabajadores se concentraron por la tarde frente al Congreso, realizando activas gestiones ante los legisladores. Los diputados Leonardo Bettanin y Ortega Peña hicieron uso de la palabra en un breve acto, manifestando su apoyo a los reclamos obreros. El conflicto estalló hace 20 días cuando la patronal no reconoció como enfermos a 79 trabajadores afectados de saturnismo —localización de sales de plomo en la sangre—; la realidad de esa situación había sido comprobada por los médicos del Policlínico Central de la UOM.

Otros cien despidos

En los Talleres Navales Centrales por "falta de trabajo"

Alegando "falta de trabajo y situación económica de la empresa", fueron despedidos ayer casi 100 obreros pertenecientes a los Talleres Navales Centrales.

Los trabajadores declararon a **Noticias** que "los motivos que aduce la empresa para despedir son totalmente falsos, ya que solamente el mes pasado ganaron unos 500 millones de pesos, y el lunes próximo entra en puerto un buque donde ya teníamos trabajo asegurado, que iba a dejar una ganancia de 20 millones".

Denunciaron los obreros que el directorio de la empresa, que es inglesa, es dueño además de otras fábricas, como Anglo y Ciabasa, y el presidente del directorio es un tal Hampton".

Los obreros en conflicto declararon que "pedimos la intervención del Sindicato Argentino de Obreros Navales (SAON) —cuyo secretario general es el diputado nacional Ricardo de Luca— para que busque una pronta solución a este conflicto, que amenaza con dejar a cien familias en la calle".

Los obreros navales piden la intervención del diputado De Luca

Piden ajustes de tarifas transportistas de Córdoba

Incide desfavorablemente el aumento de combustibles. Intervención a una seccional. Versión en SMATA

CORDOBA (**Noticias**) - También aquí a raíz de los aumentos en los combustibles, se introdujo el problema de los reajustes de las tarifas y los servicios de transportes de pasajeros.

La Federación de Empresarios del Transporte Automotor de Pasajeros (FETAP) que nuclea a los propietarios de ómnibus no formalizó todavía su pedido de incremento en el precio del boleto, pero ya la cuestión comenzó a ser analizada en la comisión mixta integrada por el gobierno provincial, la Municipalidad y los empresarios, que deben estudiar el problema del transporte urbano. No se descarta que pueda volverse al sistema de boletos por sección, en reemplazo de la tarifa única que rige ahora.

En tanto, la Unión Tranviarios Automotor (UTA) denunció que sus afiliados son objeto de atropellos y represalias por parte de las empresas, luego que éstas fueran retomadas por sus propietarios al finalizar las intervenciones. El gremio puntualizó que "los directivos deben acostumbrarse a respetar los derechos humanos, caso contrario la UTA se verá obligada a tomar las medidas que las circunstancias "aconsejan".

UNA INTERVENCION

CORDOBA (**Noticias**) - La Dirección Nacional de Asociaciones Profesionales dispuso la intervención de la seccional local de la Asociación Obrera de la Industria del Transporte Automotor (AOITA), designando como delegado normalizador del gremio a Alejo Avila.

AOITA venía experimentando las consecuencias de un conflicto interno, a partir de la disputa por la conducción del gremio, enfrentando a dos sectores peronistas ortodoxos; hubo incluso agresiones armadas. El último conflicto mantenido por la organización fue parte de esa puja; en este caso, durante cuatro días, estuvieron paralizados los servicios interprovinciales de pasajeros.

DEL SMATA

CORDOBA (**Noticias**) - En medios gremiales responsables de aquí trascendió que la Juventud Trabajadora Peronista y la Agrupación "26 de Julio" (Peronismo de Base), del Sindicato de Mecánicos y Afines del Transporte Automotor (SMATA) – que iban a presentar una lista común en las elecciones internas del gremio—, habrían iniciado conversaciones para concretar una alianza con la Lista Marrón, que responde a la conducción del dirigente clasista René Salamanca.

DEL MSC

CORDOBA (**Noticias**) - Alrededor de 5.000 personas concurrieron el jueves a la noche al local del Córdoba Sport Club, de aquí, al acto convocado por el Movimiento Sindical Combativo. Numerosas organizaciones de izquierda adhirieron al mismo y abundaron carteles del Frente Antiimperialista y por el Socialismo, Partido Revolucionario de los Trabajadores, Partido Comunista, Federación Juvenil Comunista, Partido Socialista de los Trabajadores, Vanguardia Comunista, Fuerzas Argentinas de Liberación y de distintos grupos y movimientos de base.

No se vieron distintivos ni se escucharon consignas identificatorias de ningún sector del peronismo.

El acto lo cerró Agustín Tosco, de Luz y Fuerza, quien expresó: "Le damos a Brunello la prueba de que el pueblo rechaza la intervención". Luego se preguntó si la ley sólo se aplica a los trabajadores y a los humildes y contestó: "Si es así, el pueblo aplicará su propia justicia".

Recuentan fuerzas para reorganizar las 62 rosarinas

En el plenario de normalización de San Luis sólo participaron 18 de los 27 gremios adheridos

ROSARIO (**Noticias**) — Ante la próxima normalización de la CGT local, el sector de las 62 Organizaciones liderado por los diputados Luis Rubeo (Carne) y Osvaldo Patalagoytía (Vidrio), en un plenario realizado aquí, hicieron un llamado a la unidad de todos los gremios rosarinos.

"Los gremios adheridos a estas 62 Organizaciones llaman a la unidad de todos los trabajadores rosarinos, que anhelan la paz y propenden a la unión y solidaridad de todos los argentinos, hoy ocupados en la Reconstrucción y Liberación Nacional", dice un comunicado del nucleamiento peronista.

Asimismo se aprobó la realización de un gran "plenario de la unidad", al que serán invitados todos los gremios de Rosario, sin excepción. A tal efecto se designó a los sindicatos del Calzado, Sanidad, Prensa y Aguas Gaseosas para que realicen los contactos necesarios pendientes a la organización del plenario.

DISIDENCIAS

SAN LUIS (**Noticias**) — Luego de una prolongada reunión entre los dos sectores que se adjudicaban la representatividad de la organización político-gremial del justicialismo, fueron normalizadas las 62 Organizaciones de esta provincia.

El cónclave fue presidido por Felipe Mascalli, delegado reorganizador enviado por la mesa nacional del nucleamiento. Luis Angel Casazza, diputado nacional y titular del gremio mosaísta de aquí, fue designado secretario general de las 62 puntanas. Como adjunto resultó electo Fermín Garcés (Taxis).

Sobre los 27 gremios federados en esta provincia sólo 18 participaron del cónclave, ya que el resto se retiró impugnando el ingreso de organizaciones gremiales "no representativas". El sector disidente es liderado por el gastronómico Héctor Gerardo, que encabezaba uno de los sectores.

El créase o no del sudor (ajeno) — Oski

Fichero gremial

Cinco renuncias

Cinco miembros de la comisión directiva de la Asociación de Agentes de Propaganda Médica presentaron sus renuncias a los cargos que ocupaban en la conducción de la organización gremial, "por estar en total desacuerdo con el secretario general, Antonio H. Traversi, en la línea de conducción del gremio". Los dimitentes son Alberto F. Walter (secretario adjunto), Alberto H. Carlos Camargo, (Secretario Gremial), Alfredo Crespo (secretario de Obra Social), Carlos A. Castañé (secretario de Prensa y Actas y Miguel de Vegas (vocal titular).

Seguro de trabajo

La Asociación Argentina de Compañías de Seguros remitió un telegrama al Presidente de la Nación, asignando trascendencia a la existencia de un seguro de vida para cada trabajador del país. El texto telegráfico de la entidad dice que "en nombre de sus 147 afiliadas ofrece asegurar a todo el personal del sector privado en relación de dependencia, en las condiciones que se acuerden en el marco del Pacto Social y a una prima que no excederá del 0,50 por mil mensual, destinando utilidades que arrojare a la entidad que se designe en el mismo acuerdo".

"Vaciamiento"

CORDOBA (**Noticias**).- El Frente Unido de Empleados de Comercio denunció el proceso "de típico vaciamiento" de la empresa "Los Gobelinos", realizado en los últimos dos años, y la "insensibilidad absoluta de la actual conducción de la Asociación de Empleados de Comercio", que conduce el "ortodoxo" Hugo Hernández quien, según la agrupación, no ha realizado ninguna gestión ni tomado ninguna medida al respecto. En un comunicado, el FUDEC expresa que "Los Gobelinos" desmanteló en los últimos 24 meses varias secciones, vendió propiedades y de un plantel de 80 empleados, solamente dejó seis. Agrega que "se abre, además, la perspectiva de una quiebra fraudulenta u otra maniobra similar para producir el cierre definitivo de la fuente de trabajo".

Trabajo a reglamento

Sueldos del Banco de Entre Ríos

PARANA, (**Noticias**).— El personal de todas las casas del Banco de Entre Ríos decretó el trabajo a reglamento y la quita total de colaboración con la empresa "que se muestra insensible a nuestros justos reclamos".

Las principales reivindicaciones que dieron motivo a esta medida son: a) Equiparación definitiva y permanente con el escalafón vigente para el Banco Central de la República Argentina, en base al principio de "a igual tarea igual salario". Este reclamo está avalado por la firma de más de 1.400 empleados, que con anterioridad habían solicitado un aumento de emergencia masivo de 70.000 pesos viejos; b) Reglamentación del funcionamiento del delegado del personal en el Directorio y constitución de una Comisión Asesora; c) Participación del personal en la comisión redactora del proyecto de reforma de la Carta Orgánica del Banco; d) Constitución de una comisión con participación de representantes del personal que reglamente la carrera bancaria.

Todos estos puntos figuran en petitorios presentados al directorio del banco en diciembre y enero pasados.

El personal bancario considera que "la existencia de multimillonarias utilidades en lo que va del ejercicio justifica sobradamente la solicitud de mejores remuneraciones", calificando a la vez la situación actual como de "verdadera explotación: es decir, ganancias fabulosas y salarios insuficientes para vivir con dignidad".

En este sentido se señaló que un empleado con 30 años de servicio cobra un sueldo de 230.000 pesos viejos, prácticamente el mismo con que se ingresa a la Policía Federal. Se reclaman también mejores condiciones de trabajo, como las referidas a higiene y ventilación, y se repudia la violación de normas laborales en lo que respecta a horas extras y pagos de adicionales, irregularidad esta última comprobada en la sucursal Ramírez por inspección de la delegación del Ministerio de Trabajo.

La medida de trabajo a reglamento y quita de colaboración no va a ser levantada hasta obtener la solución satisfactoria de todos los reclamos.

cpm Centro de Documentación y Archivo Comisión Provincial por la Memoria

Reunión de rutina

Presidió Perón la sesión de gabinete de los viernes

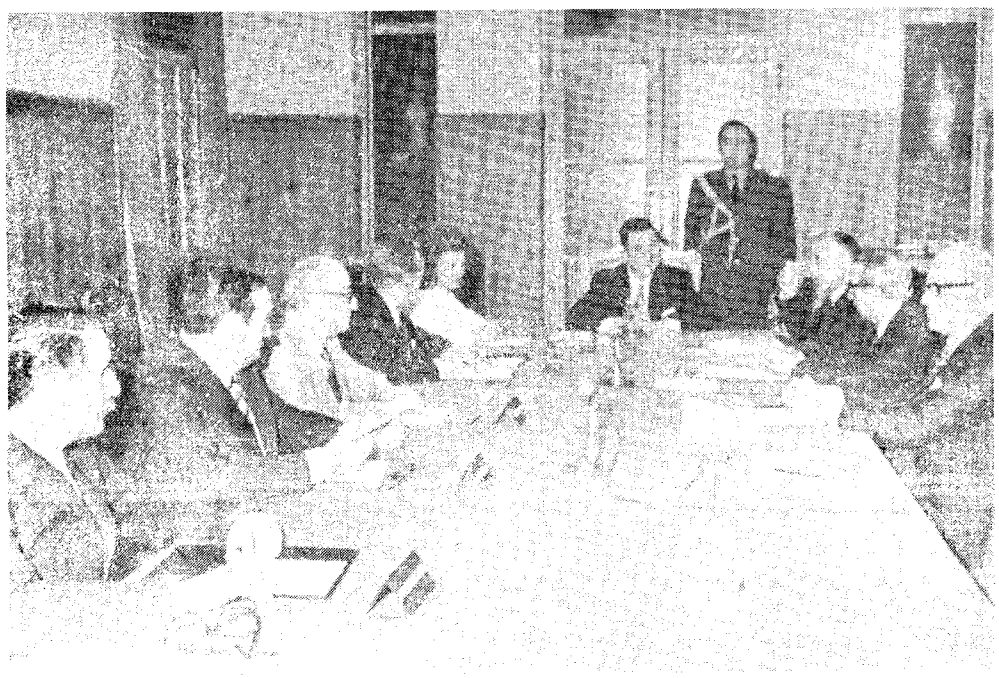

Los ministros hablaron de la vida en las cárceles y de la situación del trabajador rural

El Presidente Juan D. Perón y la casi totalidad de los ministros que componen el gabinete nacional analizaron ayer el panorama carcelario, la situación de los trabajadores rurales y las "tratativas comerciales que se vienen realizando últimamente".

La reunión —habitual de los días viernes— se realizó en la quinta presidencial de Olivos prolongándose por espacio de casi dos horas, entre las 10.05 y las 11.50.

Participaron de la reunión todos los miembros del gabinete con excepción del titular de la cartera económica, José Gelbard, quien anteayer partió rumbo a Venezuela para sumarse a la delegación comercial argentina que visita ese país.

También estuvieron presentes la Vicepresidenta Isabel Martínez y el secretario Militar y de Gobierno, coronel Vicente Damasco.

Finalizada la reunión la Secretaría de Prensa de la Presidencia dio a conocer este comunicado:

"El ministro de Justicia se refirió a las cárceles de la Nación y las medidas que han sido previstas sobre el particular, a efectos de colocar las mismas en las mejores condiciones habitacionales y que éstas se constituyan en lugares de readaptación que permitan reintegrar hombres útiles a la sociedad argentina.

"Además, se trataron aspectos relacionados con el trabajador rural y la situación social que el mismo vive. Sobre el particular, el Presidente de la Nación se referirá al mismo tema en forma exhaustiva durante la reunión con los ministros que se realizará la semana próxima

"Se ilustró a los ministros en conjunto sobre las tratativas comerciales que se vienen realizando ultimamente".

PERON CON LA PRENSA

La conferencia de prensa del Presidente Perón prevista para pasado mañana, lunes no se realizará a las 9.30 sino a las 11, según anunció ayer al mediodía la Secretaría de Prensa de la Presidencia.

ISABEL

La Vicepresidenta Isabel Martínez inaugurará el 19 de abril próximo los cursos de Doctrina Nacional Justicialista, que se efectuarán en el Centro Cultural San Martín organizados por la Secretaría de Adoctrinamiento y Prensa del Consejo Superior Peronista.

EMBAJADOR BRASILEÑO

BRASILIA, 29 (AFP y DPA) El Presidente brasileño, general Ernesto Geisel, sometió a aprobación del Senado Federal la designación del diplomatico Joao Baptista Pinheiro para el cargo de embajador en Argentina. Pinheiro reemplazará en estas funciones al diplomático Azeredo da Silveira, quien desde el 15 de marzo se desempeña como ministro de Relaciones Exteriores del Brasil.

Un cable de la agencia DPA fechado también ayer en Brasilia y referido al nombramiento de Pinheiro como embajador en Argentina, recuerda que en sus primeras declaraciones como Canciller, da Silveira señaló que la futura política exterior del Brasil se concentrará primordialmente en el continente latinoamericano.

Simultáneamente anunció que se procederá a un relevo de embajadores en las principales capitales del mundo y en los más importantes países de Latinoamérica.

FUERZA AEREA

El Jefe III (Operaciones) del Estado Mayor General de la Fuerza Aérea, brigadier Francisco Cabrera, informó en la mañana de ayer sobre desarrollo y planes prospectivos de la institución. La reunión se efectuó en el edificio Cóndor y fue presidida por el Comandante General de la Fuerza, brigadier general Héctor Luis Fautario. Asistieron oficiales superiores, además de brigadieres y comodoros en situación de retiro.

INVITAN AL PRESIDENTE

Además se supo que durante la entrevista que mantuvo el brigadier general Fautario con el Presidente Perón antreayer, el titular de la Fuerza Aérea habría invitado al líder justicialista a visitar la base Mariano Moreno, en José C. Paz, cuya dotación de aviones —compuesta por los cazas Mirage— es la más moderna de las que posee la institución.

"NEGOCIACION POSITIVA"

ROSARIO (Noticias) - "La Gran Paritaria fue una negociación difícil pero positiva", señaló el presidente de la Federación Agraria Argentina y vicepresidente de la Confederación General Económica, Humberto Volando.

Agregó que los aumentos salariales "seguirán limitando los márgenes de ganancia en la actividad agropecuaria y gravitarán sobre los costos de la carne. Este renglón merecerá especial atención para impedir la liquidación de vientres. Todo se hará de forma de no lesionar a las partes interesadas".

Liberarán a Caride

Lo ordenarían la semana próxima: 'Falta de mérito'

El Juez Federal Ventura Ojeda Febre amplió ayer la declaración indagatoria del militante peronista Carlos Alberto Caride, en la causa que se le sigue por los supuestos delitos de tenencias de armas y explosivos. Una vez que Caride terminó su declaración, fue llevado a la Alcaidía del Palacio de Justicia y, posteriormente, remitido a la cárcel de Villa Devoto.

Si bien no hubo ninguna información oficial que la confirmara, en medios tribunalicios circuló insistentemente la versión de que Caride recuperaría su libertad en los primeros días de la semana entrante. Ello se produciría cuando el juez resuelva acerca de la presentación efectuada por el abogado Pedro Galín, quien solicitó la libertad de Caride por falta de mérito.

En las primeras horas de ayer, el militante peronista fue conducido a los Tribunales con una fuerte custodia policial, para ser nuevamente interrogado por el juez. Simultáneamente en la Plaza Lavalle, ubicada frente al Palacio de Justicia, se fueron concentrando numerosas personas interesadas por la suerte de Caride. Por otra parte, los diputados nacionales por la Juventud Peronista, Leonardo Bettanín y Miguel Zabala Rodríguez, acompañados por Envar El Kadri, del Peronismo de Base 17; Juan Carlos Dante Gullo, de la Regional I de JP; Mario Marzoca, de la Juventud Trabajadora Peronista; el ex subjefe de la Policía de la provincia de Buenos Aires, Julio Troxler, y otros dirigentes del peronismo se entrevistaron con Caride en la Alcaidía de los Tribunales, para manifestarle su solidaridad, luego de haber conversado con el juez.

Diputados y militantes salen de ver a Caride en Tribunales

MOVILIZACION

Juan Carlos Dante Gullo y Juan Carlos Añón de la Regional I de JP, anunciaron que el lunes próximo la Juventud Peronista dará comienzo a una semana de movilización y agitación en reclamo de la libertad de Caride y por la destitución de Villar y Margaride. "El supuesto complot para asesinar al general Perón no figura en ninguna parte del expediente judicial —dijo Gullo—, tampoco las armas ni los explosivos, pero lo cierto es que nuestro compañero sigue preso. Lo que queremos —agregó— es una pronta definición judicial, y para ello culminaremos la semana próxima con una gran movilización que reafirme nuestros reclamos".

Por su parte, Julio Troxler, uno de los sobrevivientes de la masacre de José León Suárez, aclaró que el parte policial dando a conocer la detención de Caride hacía referencia a un complot para asesinar a los presidentes Perón y Bordaberry, cargo que se ha diluido por su falsedad y que no se encuentra probado en ninguna de las piezas del proceso".

Ya en la víspera la JP realizó algunos actos relámpago en favor de la libertad de Caride: pocos minutos antes de las 20 se congregó público en las esquinas de Esquiú y avenida Sáenz, Escalada y avenida del Trabajo y en Alberti y Murguiondo. Media hora más tarde, otros militantes explicaron al público reunido en Rivadavia y Carhué el sentido de la movilización y el reclamo de que se releve a los comisarios Villar y Margaride.

LA CORTE PIDE AUMENTOS

La Corte Suprema de Justicia dictó antes de ayer una acordada dirigiéndose por nota al Poder Ejecutivo —por intermedio del ministro de Justicia, Antonio Juan Benítez— para que se actualicen las remuneraciones del personal del Poder Judicial.

En los considerandos de la medida, el Tribunal recuerda que el 8 de noviembre último, al remitir al Ejecutivo el proyecto de presupuesto de la Corte para el año en curso, se señalaron las razones que justificaban "ampliamente un aumento masivo de las remuneraciones", pero también se destacó que se abstenían de proponerlo, ateniéndose a la política de contención de precios y salarios fijada por el gobierno. Aclaraba la Corte en esa misma oportunidad que "si por cualquier evento las circunstancias hicieran imperiosa la revisión de esa política", debía tomarse en cuenta la necesidad de ese reajuste.

La acordada sostiene luego que al haberse modificado ese mismo día —antes de ayer— el Acta de Compromiso Nacional, reactualizándose las pautas establecidas en mayo del año pasado, se ha producido la eventualidad prevista.

NO HUBO CONCILIACION

No hubo conciliación en la querella seguida por el secretario de Coordinación y Planeamiento, Orlando D'Adamo, contra Rodolfo Ortega Peña y Eduardo L. Duhalde, directores de la revista **Militancia peronista para la liberación.**

La querella se inició a raíz de una publicación efectuada en el mencionado semanario político, en la que se afirmaba que el ingeniero D'Adamo tenía vinculación con negocios de pesca.

Al llevarse a cabo la audiencia de conciliación, los abogados Ortega Peña y Duhalde afirmaron que lo dicho en la cuestionada publicación era cierto, no retractándose de lo que en ella afirmaban. Por lo tanto, el juicio continuará su trámite.

HUELGA DE PRESOS POLITICOS

La Comisión de Familiares de Presos Políticos, Estudiantiles y Gremiales (COFAPPEG) hicieron llegar a los medios de difusión un comunicado de los detenidos en el penal de Caseros, quienes se encuentran cumpliendo una huelga de hambre a consecuencia del traslado desde la cárcel de Devoto y "tratos vejatorios".

Denuncian que el prefecto Romualdo Díaz "llegó a castigar físicamente a compañeros", y que "el señor Elías Izaca y el juez federal Ojeda Febre" dispusieron el traslado de detenidos de Devoto a Caseros "ofreciendo de palabra todas las garantías para nuestra integridad física" y "el mejoramiento de nuestras condiciones de vida", pero que "nada de eso fue respetado".

"Por ahora no habrá entrevista Perón-Echeverría"

Lo afirmó el canciller mexicano antes de viajar a Cuba. Recibió Stroessner a un jefe militar argentino

MEXICO, 29 (DPA). — "Una próxima entrevista entre el presidente Luis Echeverría y el general Juan Domingo Perón es, por el momento, una mera especulación, puesto que ni mi país ni la Argentina han propuesto hasta ahora tal entrevista", manifestó el canciller de México, Emilio Rabasa, poco antes de partir hacia Cuba.

De este modo, el gobierno mexicano salió al paso de los insistentes rumores que hablaban de la concreción de la reunión entre los dos presidentes, que empezaron a circular luego de la entrevista de media hora que mantuvieron el miércoles 27 el presidente Echeverría y el embajador argentino y ex presidente de su país, Héctor Cámpora.

Al finalizar la conversación, Cámpora había declarado que aún cuando no había fecha fija para el encuentro Perón-Echeverría, ya se habían cursado "recíprocas invitaciones".

"Todavía hay alguna distancia que salvar entre México y la Argentina-había agregado el embajador argentino—, distancia real y cierta, pero que puede ser una vez instrumentada, el encuentro de los dos mandatarios".

El general Perón y Luis Echeverría se entrevistaron en París en 1972, poco antes de que el líder justicialista emprendiera su primer regreso a la Argentina.

Ambos estadistas declararon posteriormente que en el curso de la reunión se habían expresado importantes coincidencias en cuanto a la necesidad de fortalecer la unidad latinoamericana y de instrumentar una política que garantizara el proceso de independencia de las naciones del Tercer Mundo.

HARGUINDEGUY EN PARAGUAY

ASUNCION, 29, (AFP). — El general Albano Harguindeguy, jefe de Logística del Estado Mayor del Ejército argentino, fue recibido ayer por el presidente paraguayo Alfredo Stroessner.

Harguindeguy se encuentra en Paraguay desde el miércoles 27, efectuando una visita oficial por distintas reparticiones militares que culminará mañana.

cpm Centro de Documentación y Archivo Comisión Provincial por la Memoria

La FULNBA habló con el nuevo rector

Solano Lima aceptó el programa mínimo de gobierno estudiantil-docente, objetando el plan de Derecho

Los estudiantes comienzan a reunirse en las escalinatas de la Facultad de Medicina

En la casa de Solano Lima, escuchando el relato de Talento sobre la charla con el nuevo rector

"Vicente Solano Lima asintió a los 10 puntos del Acta de Compromiso estudiantil docente", dijo Miguel Talento, titular de la Federación Universitaria de la Liberación Nacional de Buenos Aires (FULNBA), dirigiéndose a los 5.000 manifestantes reunidos en Callao y Las Heras, frente al domicilio del nuevo delegado normalizador en la Universidad de Buenos Aires.

La manifestación estudiantil se concentró en la Facultad de Medicina alrededor de las 20.30 del jueves y luego de una espera de más de una hora, durante la cual fueron arribando las columnas provenientes de las distintas facultades, se dirigió hasta la casa del rector Lima.

El presidente de la FULNBA, junto con el delegado de la Regional I de la JUP, José Pablo Ventura, se entrevistaron con el rector, mientras los manifestantes aguardaban en la calle.

Al término de la entrevista, Talento se dirigió a los estudiantes, afirmando que "le hicimos conocer al doctor Lima la posición del estudiantado de Buenos Aires, junto con la de la gremial docente, FATDUBA, a través del Acta de Compromiso de estudiantes y docentes".

"Solano afirmó que estaba de acuerdo con todo, menos con el plan de estudios de Derecho y la confirmación de los decanos", señaló.

"Nosotros —subrayó el titular de la FULNBA— le señalamos el hecho incuestionable de que las 1.200 comisiones de la facultad han discutido el plan y en su mayoría lo han aprobado, junto con la mayor parte de los docentes".

"Quienes tienen problemas, son los sectores reaccionarios y gorilas, voceros de la oligarquía, como **La Prensa** y **La Nación** junto a los grupos minúsculos extrauniversitarios, ya repudiados por los estudiantes como la CNU y el CDO", agregó.

"Estos sectores, vinculados a la burocracia sindical vandorista, son los que no pudiendo lograr la adhesión del estudiantado, intentan crear una imagen de caos tomando facultades, o como hoy, poniendo una bomba en el decanato de Medicina".

"Solano Lima —prosiguió Talento— nos citó para el lunes a la mañana, a fin de que una comisión de la Junta Ejecutiva de la FULNBA lleve las propuestas del movimiento estudiantil acerca de la situación universitaria".

"Sobre el problema de los decanos le subrayamos al doctor Lima que la totalidad de estudiantes y docentes, a través de FULNBA y FATDUBA, coinciden en continuar la actual política universitaria, que tiene nombres concretos, como Villanueva, Laguzzi, Kestelboim, O'Farrell", finalizó.

Libros caros

Taiana promete un rígido control

El ministro de Educación, Jorge Taiana, pidió a los padres de alumnos que indiquen con precisión las escuelas, clases y docentes que realicen exigencias de materiales superfluos o de elevado precio a los escolares.

"No se puede exigir corbata agregó el ministro—, ni vestimenta especial de ninguna clase; los útiles deben ser los mínimos e indispensables. Tampoco se puede, dijo, exigir colaboraciones para las cooperadoras, y menos de varios meses por adelantado, ya que éstas son totalmente voluntarias".

ZAVALA EN PARIS

Con la colaboración de la Organización de las Naciones Unidas para la Educación, la Ciencia y la Cultura (UNESCO), la Argentina instalará un Centro Multinacional de Comunicaciones para el Desarrollo, y un Taller Polivalente de Arte Dramático para la práctica de cine, televisión, teatro, danzas, pintura y otras especialidades.

Las gestiones fueron realizadas hace varios días por Ancrés Zavala, director de Comunicaciones Sociales del Ministerio de Educación, quien viajó a París como representante argentino a una reunión internacional realizada por la UNESCO, en donde se consideró "el empleo de los medios de comunicación masiva al servicio de la paz, el progreso y la comprensión entre los pueblos". Zavala fue designado por unanimidad vicepresidente de la asamblea, mereciendo elogios de los representantes americanos y europeos por la índole de su labor.

CURSOS AGRICOLAS

El ministro de Educación, Jorge Taiana, dispuso que se dicten cursos agrarios de corta duración destinados a egresados del ciclo secundario.

Los títulos a otorgar serán de Técnico en Producción Agrícola, Ganadera y Granjera, y las clases se dictarán en escuelas agrotécnicas dependientes de la Dirección Nacional de Educación Agrícola (DNEA).

De acuerdo con las necesidades educativas de cada región, la DNEA podrá establecer nuevos requisitos de ingreso, inclusive derogando la exigencia de tener título secundario.

Apoyo masivo al rector Aragón

Reclaman que continúe al frente del Colegio Nacional Buenos Aires

Profesores, auxiliares, no docentes, padres y alumnos del Colegio Nacional Buenos Aires solicitaron que se confirme en su cargo a Raúl Aragón, como rector del establecimiento durante el período normalizador de la Ley Universitaria.

Los diversos estamentos de ese colegio de enseñanza secundaria de la Universidad de Buenos Aires (UBA), hicieron el pedido en un comunicado conjunto dirigido a Vicente Solano Lima, delegado normalizador en la UBA. El comunicado conjunto fue acompañado con copias de notas similares que se dirigiesen anteriormente al ministro de Educación, Jorge Taiana.

El pedido de confirmación en el cargo del rector Aragón se acordó en una asamblea de profesores, padres, alumnos y no docentes en el cual se redactaron los petitorios por claustro, acompañándolos de gran cantidad de firmas.

PROFESORES

En nota dirigida al ministro Taiana, los docentes expresan que: "Frente a la sanción de la Ley Universitaria y la inminente designación de autoridades en ese ámbito, los abajo firmantes del cuerpo de profesores del Colegio Nacional Buenos Aires, con prescindencia de toda cuestión ideológica consideran oportuna la continuidad de la gestión de Raúl Aragón al frente de esta casa de estudios.

AUXILIARES DOCENTES

También dirigida al ministro Taiana, los auxiliares docentes enviaron una carta indicando que "los abajo firmantes, auxiliares docentes del departamento de Alumnos del Colegio Nacional Buenos Aires, nos dirigimos al señor ministro con el fin de elevar a su consideración nuestro deseo de que se confirme en su cargo al señor rector del establecimiento, Raúl Aragón".

"Dentro de ese proceso de reconstrucción universitaria, enmarcado en la reconstrucción nacional, el rector Aragón supo llevar la labor de todos los sectores del colegio, docentes, alumnos y no docentes, sin crear enfrentamientos estériles entre las distintas corrientes de opinión, que así pudieron aportar constructivamente en la educación de los adolescentes".

PADRES DE ALUMNOS

"Los padres de alumnos del Colegio Nacional Buenos Aires, contando con la adhesión de los distintos sectores del establecimiento, pedimos la confirmación del rector Raúl Aragón. Fundamentamos nuestro pedido teniendo en cuenta la capacidad y el entusiasmo que demostró poseer para dirigirlo, logrando crear un clima de normalidad y cordialidad como pocas veces se vivió en el colegio, necesario para un positivo proceso educativo".

ALUMNOS

Por su parte, los alumnos también elevaron su petitorio, el que indica: "Los abajo firmantes, alumnos del Colegio Nacional Buenos Aires, sin ningún tipo de distinción ideológica y ante la sanción de la Ley Universitaria, nos dirigimos al señor ministro de Educación para solicitarle respetuosamente la designación del actual rector del colegio, Raúl Aragón, como delegado normalizador".

LIOS POR EL PELO LARGO

Los estudiantes de la escuela técnica Nº 5 "José Hernández" del turno noche, solucionaron un conflicto pendiente con las autoridades del establecimiento, a causa de la presentación y organización de los alumnos.

En un comunicado, la Unión de Estudiantes Secundarios(UES) de Avellaneda se solidarizó con los estudiantes, señalando que "se realizaron dos asambleas. En la primera se designó una comisión para tratar con la dirección los problemas referidos al corte del pelo exigido por las autoridades y los rumores según los cuales se prohibirían las reuniones semanales de delegados en el colegio".

"En la segunda —prosigue la UES— la comisión informó a los compañeros de los resultados de esa entrevista. Es decir, la presentación prolija de los estudiantes, sin el corte exigido, y la posibilidad de organizarse sin trabas.

"El saldo de la movilización —concluye el comunicado—, es no sólo revertir una medida sino además ir creando las formas organizativas para una escuela nacional y popular".

cpm Centro de Documentación y Archivo Comisión Provincial por la Memoria

EL CASO NAVARRO

Aún no hay definiciones judiciales sobre ex jefe de policía cordobés

En Córdoba siguen las bombas. Ayer fue contra el vicepresidente segundo del Concejo Deliberante

CORDOBA (**Noticias**).- Todas las causas iniciadas contra el ex jefe de policía de aquí, Tte coronel (RE) Antonio Navarro, continúan abiertas sin que se produzcan definiciones por parte de la justicia.

Es el caso, por ejemplo, de la imputación formulada por el agente fiscal José María Pérez Villalobos por malversación de caudales públicos agravada, asociación ilícita e intimidación pública. Por decisión del Tribunal Superior de Justicia de Córdoba, la sustanciación debe realizarla el juzgado de instrucción a cargo del doctor Justo Laje Anaya, por lo cual los antecedentes han sido girados a otra fiscalía.

La causa fue iniciada a raíz de la denuncia pública formulada por el ex subjefe de policía, teniente coronel (R) Julián Andrés Chiappe quien un mes antes del "navarrazo" acusó a su ex superior de haber destinado fondos de la repartición policial para beneficiar a relaciones personales íntimas; haber propiciado la formación de grupos parapoliciales que actuaron en varias oportunidades incluida la del ataque al domicilio de Atilio López y de haber conspirado contra el gobierno de Obregón Cano.

Hasta ahora sólo Chiappe fue citado a declarar, pero en cambio no ocurrió lo mismo con el propio Navarro.

Ante el juez federal Adolfo Zamboni Ledesma, por su parte, fue radicada una denuncia por sedición formulada por el gobierno de Obregón Cano y que determinó una orden del mencionado magistrado para que el jefe policial y sus seguidores depusieran su actitud, la que no fue acatada.

Anteayer, el bloque de diputados de la UCR presentó un proyecto de resolución para que la cámara se dirija al juez solicitándole la aplicación de la ley por sedición a Navarro.

ATENTADO

CORDOBA (**Noticias**).- Un poderoso artefacto explosivo estalló ayer frente a la casa del vicepresidente segundo del Consejo Deliberante, Tomás Montilla (miembro del bloque del FREJULI) produciendo daños materiales pero sin que se registraran víctimas.

COMANDO

No se realizó la conferencia de prensa anunciada para ayer a las 11 de la mañana en el hotel Savoy de Buenos Aires por el Comando Unificado Peronista de Córdoba.

Debían asistir Julio Antún, de la Mesa Redonda Permanente de Córdoba, el ex jefe de policía Antonio Navarro y el gremialista Alejo Simó.

Luego de una hora de espera los periodistas decidieron retirarse sin que se informaran los motivos de la suspensión ni se comunicara una nueva fecha de convocatoria.

"Legión", escindida de JPRA

En la semana que termina se produjo la primera ruptura entre el Consejo Superior peronista —cuyos miembros han renunciado a comienzos de febrero pero aún no fueron reemplazados— y un organismo integrante de la Juventud Peronista de la República Argentina (JPRA), acaudillada por Julio Yessi, la Legión Revolucionaria Peronista (LRP).

La Legión fue acusada por publicaciones periodísticas de dar un contenido de ultraderecha a las emisiones de Radio Ciudad de Buenos Aires (ex Municipal) y convocó a una conferencia de prensa que se realizó el miércoles último.

El matutino **La Opinión**— que había formulado críticas a la radio citada— dio un inusitado espacio a las opiniones de la Legión.

El Consejo Superior peronista hizo entonces una pública desautorización de la Legión, afirmando que esa organización no es "vocero oficial ni oficioso del Movimiento Nacional Justicialista", que no refleja el pensamiento de la agrupación ni contempla los lineamientos de la doctrina justicialista". El consejo destaca que la aclaración corresponde para "evitar confusiones" sobre las declaraciones que la Legión realizó en el propio local del Consejo, Tucumán 637, 8º piso.

También dice el organismo dirigente justicialista que las ideas expuestas por la Legión "no contribuyen en nada a la unidad de todos los argentinos para la reconstrucción nacional.

Lo que no aclara el Consejo Superior es que la Legión ocupaba salones del edificio de Tucumán 637, de modo permanente, junto a los demás grupos que conforman la Juventud Peronista de la República Argentina. Allí ofreció en varias oportunidades reuniones de prensa y sus militantes —junto a los de otros grupos de la JPRA— custodiaban puertas e instalaciones del Consejo Superior.

Por su parte, la Legión informó ayer que el 25 de marzo, luego de conocer un "trascendido" de una agencia informativa —se refería a los primeros datos sobre el disgusto del Consejo Superior— dispuso retirar sus delegados de la Rama Juvenil Justicialista.

También indició la LRP que desmentía la versión de su conferencia de prensa dada por **La Opinión** porque tergiversó sus expresiones.

LA SITU

Los demócratas piden juicio

MENDOZA (**Noticias**).- Los principales enemigos del gobernador peronista Alberto Martínez Baca, que son los sectores gremiales del propio justicialismo, dieron ahora un paso atrás en su ofensiva para dejar que sea la oposición la que protagonice un choque frontal con el mandatario provincial.

El partido Demócrata, que integró la coalición lanussista que el 11 de marzo de 1972 apoyó la candidatura presidencial del brigadier Ezequiel Martínez, pidió aquí la renuncia de Martínez Baca y su enjuiciamiento político, solicitado por los diputados demócratas, por las derivaciones de la investigación de negociados en las bodegas estatales Giol.

El justicialismo, en cambio, mantiene ahora una actitud expectante, salvo las 62 Organizaciones y el Consejo Departamental justicialista de San Rafael que, sin embargo, pidieron juicio político para los que "resulten responsables" del caso Giol, sin mencionar expresamente a Martínez Baca. Algunos legisladores que integran la CGT regional y el Frente Estudiantil Nacional (FEN) declararon en los pasillos de la legislatura que correspondía enjuiciar al gobernador. Pero el delegado reorganizador del justicialismo local, el ex gremialista Eleuterio Cardoso —que hasta ahora se hizo eco de los planteos in ticialistas contra Baca— exhibió aye cautela. Cardoso con las acusacione bodega está al se "deteriorar" al ju "ras 18 años de "llano" y aludió a qu jor hay intereses juego". Apareció legiendo la imagen Martínez Baca, agregó: "Por la par idos nos interesa clarifique y si hay ju comprometidos no vamos a sancionar

De al modo, el ju se ubica a la esp decisiones parla Por su parte, los apoyarían la ini juicio político, pero no se han d públicamente.

La conclusión es sector minoritar legisladores justic fendería a Mar ínez

LAS DENUNCIAS

Las denuncias formuladas hasta volucran al hijo d dor, Juan Alberto quien aparece comisiones por c vino efectuadas p principio, las con son ilegales, ni contra el hijo pued contra el padre.

Los comunistas

Artículo de "Pravda" lo rev

MOSCU (DPA) **Pravda**, órgano del Partido Comunista soviético, publicó el artículo de un periodista argentino que denuncia un plan "Arcángel" que procuraría dar un golpe de Estado para derrocar al gobierno de Perón y sería instrumentado por la agencia central de inteligencia norteamericana (CIA).

El periodista, Raúl González, señala que se tomaría el "modelo chileno". Relata que grupos armados de elementos reacionarios "están llevando a cabo acciones contra diversos grupos políticos, como los comunistas y los peronistas, y un número de intentos contra la vida de líderes demócratas y antiimperialistas". Añade que esos hechos crearon una atmósfera de incert caos que es "favo golpe de Estado.

También indica el **Pravda** que "los imperialistas, la nacional y el gran ca realizando una ca larga escala para prestigio gubern Agrega que el resul campaña es la esca ductos de primera "a la par que se r continuo aument precios".

El artículista m rebelión de Córd cribiéndola como "u de golpe" y explica en razón de que "el g esta militante pro gentina estaba "ra

Erradicación por sorpresa

Policía y Ejército trasladaron a 15 familias de Retiro a Ciudadela

Remolques, jeeps, carros de asalto, patrulleros y efectivos armados se congregaron en Villa Saldías para erradicarla

Vecinos de Villa Saldías, en la zona de Retiro, informaron que ayer fueron erradicadas 15 familias en lo que describieron como una operación inesperada realizada al mediodía por efectivos del Ejército y la policía.

Dijeron que los soldados y agentes llegaron con varios semirremolques del Ejército, jeeps, carros de asalto y patrulleros policiales, y que mientras personal armado se apostaba frente a las casillas los oficiales ordenaban a gritos a los villeros que abandonaran sus viviendas, las que luego fueron demolidas.

Las 15 familias fueron trasladadas a los monobloques de Ciudadela, donde ya han sido instalados otros numerosos pobladores de dicha villa. El miércoles no hubo tareas de erradicación y los villeros dijeron que no esperaban la acción de ayer.

UN CASO

Un delegado villero expresó a **Noticias** que la señora Juana Palomino, que habita la casa 91 de Saldías, fue notificada por funcionarios de Bienestar Social que no recibiría vivienda en Ciudadela por cuanto una investigación acerca de sus medios había demostrado que no tenía dinero para pagarla. La señora Palomino tiene tres hijos: Elba Liliana, 11; María Eugenia, 10 y Héctor Daniel, de tres meses.

Los vecinos afirmaron además que fue demolida la casa que utilizaba como consultorio el médico David Brodjer, dentro de la villa. Señalaron que el profesional era apreciado por los villeros "pues es muy humano, atendía hasta cualquier hora y al que no podía pagar no le cobra".

Por tal motivo, según se dijo, los villeros pidieron en su oportunidad al ministro José López Rega que se le adjudicara a ese médico un departamento en Ciudadela. En un principio se aceptó, pero luego la adjudicación fue cancelada.

Tanto los habitantes de la villa como los trasladados a Ciudadela carecen en estos momentos de médico.

Un crédito por 100 u$s millones

SAN FRANCISCO, CALIFORNIA, 29 (AP). — Un consorcio de 41 bancos nacionales y extranjeros, encabezados por el Bank of America, otorgará a la Argentina un crédito de 100 millones de dólares, según fuentes financieras locales.

Los fondos, reembolsables en un plazo de diez años, serán empleados para el desarrollo económico del país.

La aportación del Bank of América, la mayor del grupo, asciende a diez millones de dólares.

"Factores económ

ADEPA los mencionó como p

MAR DEL PLATA (**Noticias**)- La Asociación de Entidades Periodísticas Argentinas (ADEPA) declaró su preocupación por la "existencia de factores económicos y laborales que afectan la libertad de prensa" en la reunión que la junta de directores de este organismo celebra aquí.

Entre las resoluciones que se adoptaron en el encuentro, los miembros de ADEPA manifiestan su inquietud "por los constantes conflictos laborales suscitados en las entidades asociadas, en contravención a las norm convencionales vig esperanza de que criterio se oriente normalización to actividades futuras

Al referirse a las que se suscitaron empresas por de salariales, uno de lo recalcó esperar "con la intervenc asociaciones gre peraba que prive criterio y se termin situaciones las que parte, no deben re

El gremio de pr

cpm Centro de Documentación y Archivo Comisión Provincial por la Memoria

TUACION EN MENDOZA

en juicio político a Martínez Baca y el justicialismo se mantiene a la expectativa

ra se hizo eco de casi todos planteos internos jus- ialistas contra Martínez ca— exhibió ayer una gran tela. Cardoso señaló que las acusaciones sobre la lega estatal se pretende "eriorar" al justicialismo as 18 años de estar en el no" y aludió a que "a lo me- hay intereses políticos en go". Apareció así pro- iendo la imagen del propio r'inez Baca, pero luego egó: "Por la salud del ido nos interesa que todo se ifique y si hay justicialistas nprometidos nosotros los nos a sancionar".

e al modo, el justicialismo ubica "a la espera" de las isiones parlamentarias. su parte, los radicales varían la iniciación de io político, pero por ahora se han definido licamente.

a conclusión es que solo un or minoritario de los sladores justicialistas de- dería a Martínez Baca.

S DENUNCIAS

as denuncias concretas nuladas hasta ahora in- ucran al hijo del goberna- Juan Alberto Martínez en aparece negociando isiones por compras de efectuadas por Giol. En cipio, las comisiones no ilegales, ni las pruebas ra el hijo pueden dirigirse ra el padre, pero la objeción que la oposición levanta es de tipo moral, ya que un familiar directo del gobernador aparece realizando negocios que lo benefician con una empresa que pertenece al estado provincial.

Martínez Baca postergó una conferencia de prensa sobre el tema y se cree ahora que publicará una solicitada en los diarios locales explicando su posición.

ATENTADOS

Entre tanto, se produjeron aquí varios atentados con explosivos de escaso poder que rompieron mampostería y vidrios en un local del partido Socialista de los Trabajadores (PST), acaudillado por Juan Carlos Coral, y en la imprenta que edita el diario **La Tarde**, y la revista **Claves**. En este último sitio aparecieron volantes donde se adjudica el atentado un "Comando Abal Medina", que objeta la presunta impresión en esa editorial de materiales de la organización guerrillera declarada ilegal y del Frente Antiimperialista para el Socialismo (FAS).

En Buenos Aires, el Ministerio del Interior informó que no tiene a estudio la situación de Mendoza, señalando que debe solucionarse dentro de los canales institucionales de la provincia.

LA RIOJA

LA RIOJA (**Noticias**).— El gobierno provincial y el Movimiento Nacional Justicialista remitieron ayer una declaración dirigida al Presidente Juan Domingo Perón y al secretario general del Justicialismo, José Humberto Martiarena, desmintiendo la existencia de "desinteligencias entre partido y gobierno". No obstante el delegado normalizador Octavio Ríos formalizó ante el fuero penal sus denuncias contra el diario **El Independiente**. Previamente la cooperativa de trabajo que edita el matutino había enviado telegramas al primer mandatario y a otras entidades denunciando "la escalada de arbitrariedad contra el Independiente". También él Movimiento de Integración y Desarrollo y el partido Revolucionario Cristiano fijaron su posición ante los acontecimientos.

El documento conjunto que produjeron gobierno y movimiento fue acordado en la medianoche del miércoles, después de una reunión a la que asistieron el gobernador Carlos Nenem, altos funcionarios, dirigentes partidarios y el propio delegado Octavio Ríos.

La declaración fue formulada —según indica el texto— "ante tendenciosas informaciones difundidas por el periodismo nacional y provincial y algunos organismos extrapartidarios".

El delegado normalizador, por su parte, concretó ayer ante la representante del ministerio Fiscal de turno, Blanca Torres de Brizuela, las denuncias formuladas días atrás en la sede partidaria.

El funcionario justicialista estuvo en el despacho judicial durante más de una hora, fuera del horario habitual de los Tribunales. Dos días antes la representante del ministerio Fiscal había desmentido que hubiera recibido al delegado en su domicilio particular, tal como lo afirmaban versiones circulantes en los medios políticos locales.

En sus denuncias el delegado normalizador había involucrado al ministro de Gobierno, Luis Salazar, a quien acusó de haber recibido a una delegación de la Juventud Peronista. Del diario **El Independiente** afirmó que era "el organo oficial" de la organización declarada ilegal. También informó que el 26 de enero se había realizado en Córdoba un congreso de la organización ilegal. Allí —según dijo— habrían asistido más de mil delegados casi todos riojanos, que no pudieron ser identificados porque "actuaron con sus nombres de guerra tales como Juan El Tigre, o Pedro El Lobo".

En sendos telegramas remitidos al presidente Juan D. Perón al jefe radical Ricardo Balbín, a la Asociación de Prensa Periodística Argentina y a la Asociación de Cooperativas de Trabajo de la República Argentina, la cooperativa de trabajo que edita el diario **El Independiente** expresó que las denuncia del delegado Ríos "es un nuevo paso en la escalada de arbitrariedad contra **El Independiente**, bajo el pretexto de presuntas instrucciones del propio Perón".

Además en un editorial publicado hace unos días, el matutino ironiza sobre las afirmaciones del funcionario justicialista "quién pasó de sus desvelos por las presuntas deficiencias higiénicas en los baños de la cooperativa, a descubrir que el diario es el órgano oficial del ERP".

También el MID criticó "la confusión entre partido y gobierno" pronunciandose por la vigencia de las instituciones y por el respeto al gobierno legítimamente elegido por el pueblo.

POLICIA

LA RIOJA (**Noticias**).— "Todo se superó" dijo ayer el gobernador Carlos Menem refiriéndose al aumento salarial exigido por la policía provincial. Sin embargo anunció que debía conversar con el Ministro del Interior.

Hace una semana la policía exigió al gobernador una posición sobre el aumento, dándole plazo hasta el día 30.

istas denuncian un golpe

" lo reveló, y una delegación ante Llambí

ósfera de incertidumbre y que es "favorable a un e de Estado.

mbién indica el artículo de da que "los monopolios erialistas, la oligarquía onal y el gran capital están zando una campaña a a escala para minar el igio gubernamental". ega que el resultado de esa paña es la escasez de pro- os de primera necesidad, a par que se registra un nuo aumento de los ios".

articulista menciona la elión de Córdoba, des- éndola como "una especie olpe" y explica su origen azón de que "el gobierno de militante provincia ar- ina estaba tratando de hacer honor a sus promesas preelectorales". Dice, por último, que las fuerzas democráticas están en situación difícil ya que el país se encuentra "rodeado por regímenes dictatoriales y está operando una quinta columna dentro del territorio", pero destaca también el gran potencial de esos sectores —entre los cuales menciona a una parte importante de las Fuerzas Armadas— apoyados en "un considerable sector de la clase obrera".

COMUNISTAS CON LLAMBI

Luego de una reunión que mantuvieron con el ministro del Interior, Benito Llambí, los dirigentes comunistas Fernando Nadra y Rubens Iscaro formularon declaraciones indicando que actuarán "contra la sedición" porque están dispuestos a "defender hasta sus últimos extremos la legalidad vigente en el país". Añadieron los directivos del PC que consideraban al actual gobierno "democrático y progresista", y que los preocupaba la posibilidad de que sectores juveniles peronistas deriven hacia una posición terrorista y guerrillera. Adelantaron que estaban dispuestos a trabajar para que no se produzca ese desarrollo negativo del proceso y dijeron que habían solicitado al ministro Llambí una entrevista con el general Perón, que consideraban de suma utilidad.

Villanueva sigue

Lo confirmó Solano Lima

El licenciado Ernesto Villanueva será confirmado en sus funciones de Secretario de la Universidad Nacional de Buenos Aires.

Ayer en horas de la noche éste mantuvo una entrevista de 45 minutos con el doctor Vicente Solano Lima quien lo habría confirmado como secretario.

En la víspera el doctor Solano Lima mantuvo una serie de entrevistas con distintos sectores de la Universidad de Buenos Aires para establecer puntos de coincidencia en la misión que deberá cumplir a partir de hoy.

El doctor Solano Lima que retiene el cargo de secretario General de la presidencia asumirá hoy a las 11 la intervención de la Universidad durante un acto que será presidido por el ministro de Cultura y Educación Jorge Taiana.

LA UTN OCUPADA

Se mantienen ocupadas doce regionales de la Universidad Tecnológica Nacional, en repudio a la designación por parte del Poder Ejecutivo, del nuevo delegado normalizador Rolando Weindenbach.

El nuevo rector normalizador fue profesor de la cátedra de Análisis Matemático durante la dictadura militar, con dedicación exclusiva, siendo reiteradamente acusado por los alumnos de desatender los cursos.

Con la intervención del equipo saliente se dictó la resolución 11/73, por la cual los profesores con dedicación exlusiva debían atender un número determinado de horas de cátedra y equiparaba los niveles salariales. (Weidembach cobraba en esa época, aseguran los alumnos, alrededor de un millón seiscientos mil pesos).

A medida que se desarrolla la ola de ocupaciones en todas las facultades dependientes de la UTN, crece una ola de rumores referente a las futuras medidas de gobierno del nuevo rector.

Entre ellas se cuentan, afirman los observadores, la eliminación de los **cursos de nivelación** que sustituían al viejo examen de ingreso.

Además, y esto es lo más grave, según afirman los ocupantes de la UTN regional Buenos Aires, se menciona insistentemente a Carlos García, como futuro decano de esa casa de estudios, quién había desempeñado ese cargo bajo la presidencia de Lanusse.

LOMAS DE ZAMORA

Alumnos, docentes, y no docentes de la Universidad Nacional de Lomas de Zamora afirmaron que no terminarán con sus medidas de fuerza hasta que no se confirme a Pedro Bustos como delegado normalizador en ese establecimiento.

En acción conjunta, los docentes mantienen ocupadas desde el miércoles las instalaciones de la universidad, impidiendo que Osvaldo Bazzi, pueda asumir sus funciones como nuevo rector. Los ocupantes del rectorado y facultades en Lomas de Zamora expresaron que Bazzi "ha tenido estrecha colaboración con el ex presidente Juan Carlos Onganía y su ministro de Interior, Francisco Imaz, responsables de una de las epocas más negras que vivió el pueblo por la represión indiscriminada que desataron".

conómicos y laborales"

ó como peligrosos para la libertad de prensa

ción a las normas legales y vencionales vigentes y su eranza de que el buen erio se oriente hacia la malización total de las vidades futuras".

referirse a las reacciones se suscitaron en diversas presas por descontentos riales, uno de los directivos alcó sus esperanzas de que n la intervención de las ciaciones gremiales es- aba que prive el buen erio y se termine con estas aciones las que, por otra e, no deben repetirse".

gremio de prensa se encuentra en estos momentos amenazado por el ministerio de Trabajo, quien ha intimado a la Asociación de Periodistas de Buenos Aires (APBA) para que levante un paro en defensa de la fuente de trabajo de los empleados de **El Mundo**. La conducción de la APBA ha sido notificada que en caso contrario, la entidad gremial perdería su personería.

En una declaración emitida por el Bloque Peronista de Prensa (integrante de la JTP) se denuncia que "se busca cualquier excusa para dejar sin reconocimiento gremial a los trabajadores y darle campo libre a la acción de la burocracia".

Para el BPP, la amenaza de intervención constituye "una clara maniobra del ministro Otero" para "cuestionar la organización de los trabajadores de prensa" "Esto es lo que preocupa al Ministerio de Trabajo del señor Otero. Que los trabajadores de prensa junto a los compañeros gráficos hayan peleado en **Clarín**, **La Razón**, **La Nación**, **Crónica** y **Abril**, contra el Pacto Social en procura de mejoras concretas a la situación salarial es lo que lo alerta".

Cuentagotas

Aclara el Sur Argentino

En su edición del jueves el diario **Sur Argentino** con el título "Sobre Iñiguez y M.Firmenich", publicó una aclaración en la cual afirma que "ante informaciones periodísticas publicadas por varios medios metropolitanos, referidas a declaraciones del general Iñiguez, en la localidad de Copahue, **Sur Argentino**, que fue quien tuvo la exclusividad de tales declaraciones, se hace un deber aclarar que los medios capitalinos han tergiversado las mismas, sobre todo en lo que hace al encuadramiento ideológico del dirigente montonero Mario Firmenich".

Aclara el matutino sureño que Iñiguez dijo "y así consta en la versión grabada en poder de **Sur Argentino**, que Firmenich se autodefinió como peronista, católico y nacionalista" y que "en ningúm momento el jefe de la Policía Federal hizo suyas tales aseveraciones".

Los vieron en Brasil

Seis diputados nacionales presentaron un proyecto de resolución para que se requiera informes al Ejecutivo sobre la desaparición de dos brasileños, Joaquiín Pires Cerveira y Joao Batista Rita Pereda, quienes se encontraban en nuestro país como refugiados políticos. Los legisladores son Juan Carlos Comínguez y Jesús Mira, de la Alianza Popular Revolucionaria, Vicente Musacchio, Tomás Arana y Rafael Marino, del Partido Intransigente; y Mariano Lorences, de la Alianza Popular Federalista. Afirman entre otras cosas que las autoridades argentinas desconocieron denuncias publicadas por varios medios periodísticos, y que en las Naciones Unidas se tiene información de que ambos fueron vistos en una cárcel militar brasileña.

Hieren a un cabo

LA PLATA (**Noticias**). — Anteayer a las 22.45, Rolando Eustaquio Silveyra, cabo de la policía provincial, fue gravemente herido por cuatro hombres que se identificaron como pertenecientes a la organización ilegal. Silveyra iba hacia la Comisaría primera, donde presta servicios, y fue auxiliado por efectivos de la misma, los que trasladaron al herido hasta la Clínica Solari.

Desmienten en San Fernando

Alberto S. López y Demetrio Carrizo, presidentes de las listas Verde y Azul y Blanca de Villa Federal (San Fernando), enviaron a nuestra redacción una desmentida de la información que con el título "perdió el intendente" publicara **Noticias**, en su edición del lunes pasado. Afirman que no hubo, una jornada tensa bajo constantes amenazas hacia los votantes, que en ningún momento se pidió custodia policial, y que los comicios constituyeron "un acto de civismo con la más absoluta normalidad". Consignan además que las autoridades comunales de San Fernando habían observado, "durante la campaña proselitista y el acto eleccionario, su más absoluta imparcialidad".

Diputados de Tucumán

TUCUMAN (**Noticias**). — Ayer fue reelecto como presidente de la Cámara de Diputados de la Provincia Luis de la Vega, y como vicepresidente primero Ramón Victorino Villagra ambos del (FREJULI). En cuanto al vicepresidente segundo, fue nombrado Ramón Antonio Valenzuela (FREJULI).

Frondizi en Cipolleti

NEUQUEN (**Noticias**). — El presidente del Movimiento de Integración y Desarrollo (MID), Arturo Frondizi, arribará hoy a la ciudad de Cipolleti para asistir a una reunión partidaria y conceder diversas audiencias.

No lo consultaron

Oscar Moreno, profesor titular de Elementos de Ciencia Política de la Facultad de Derecho, envió ayer una aclaración a **Noticias**, en la cual expresa que "en el día de la fecha (ayer) mi nombre figura al pié de una solicitada aparecida en los diarios **La Nación**, **La Opinión** y **Clarín**, en la cual se da la bienvenida al doctor Vicente Solano Lima como rector de la Universidad."

Aclara Moreno que no fue consultado para incluir su firma, y que no comparte "los móviles que motivaron esta apresurada y prescindible declaración", para finalizar diciendo que ratifica su "total apoyo al proceso abierto en la universidad el 25 de mayo de 1973, que se sintetiza en las figuras de Puiggros y Villanueva".

cpm Centro de Documentación y Archivo Comisión Provincial por la Memoria

Valiosos cuadros salieron del país

El martes 2 se remataría en Londres parte de la colección Santamarina. ¿Otro bien cultural perdido?

"Los morfinómanos" de Pablo Picasso. Se expuso aquí en 1959

"El atelier del pintor, calle Saint George" de Renoir

"El abogado y su cliente" de Honore Daumier. ¿Se rematan?

Un cable de la agencia AFP fechado ayer en Londres informa que un juez de Buenos Aires envió un exhorto a la embajada argentina en esa capital pidiendo la suspensión, hasta 90 días, de la subasta de la colección de pinturas del millonario argentino Antonio Santamarina, que estaba anunciada para el próximo martes 2 de abril.

Ese día, en Londres, en las cercanías de la calle New Bond, poderosos compradores llegarán a la casa Sotheby's para entreverarse en el remate de esta valiosísima colección de dibujos y pinturas provenientes de la Argentina. El expectable diario británico **The Times** informó días atrás: "Formada entre 1895 y 1930 por el señor Antonio Santamarina, es probablemente la mayor colección latinoamericana de pintores impresionistas. Los treinta y cinco trabajos incluyen notables piezas de Manet, Renoir, Pizarro, Sisley, Degas, Daumier y Delacroix y un soberbio grupo de dibujos de Toulousse-Lautrec. Es realmente insólito —señalaba el cotidiano inglés— que una colección que data de los primeros años del siglo, cuando sus autores no gozaban de la fama internacional que hoy detentan, aparezca recién ahora en el mercado".

Curiosamente, el término "insólito" usado por **The Times** es también utilizado (aunque por motivos totalmente distintos) por especialistas argentinos y organismos oficiales como el Fondo Nacional de las Artes, que plantean su preocupación de que en aquella subasta londinense se aparten del país bienes culturales que ya no podrán ser recuperados. Que "entren en el mercado", como diría **The Times**.

Este problema sugiere una pregunta: ¿qué defensas existen para que no se pierda parte del patrimonio cultural argentino?. Según voceros de la casa Sotheby's, la colección Santamarina estaría en Londres desde junio de 1973.

Pocos días después, en julio de ese año, se puso en vigencia el decreto-ley del gobierno argentino que reglamenta y resguarda de la salida del patrimonio cultural al exterior. Aunque la fecha dada por los voceros sea exacta, existe otro decreto ley (9002) promulgado en 1963, que prohíbe la exportación de material histórico. Además, una convención de la UNESCO (a la que adhirió la Argentina en 1972) estableció un acuerdo para la protección de este tipo de patrimonios culturales. Inglaterra no participó de él.

La colección completa de los Santamarina, compuesta de alrededor de 100 obras de artistas impresionistas de Picassos y de Matisses, habría estado hasta 1955 en una mansión de la avenida Santa Fe de Buenos Aires. Luego de esa fecha se la habría trasladado a otra de la avenida Alvear al 1565.

Dos descendientes de Antonio Santamarina, que en la actualidad cuenta con 94 años, serían propietarios de la empresa de finanzas y cambios Baires, que posee una sucursal en las Bahamas, Estados Unidos. Versiones recogidas en círculos allegados a las empresas internacionales que se dedican a la comercialización de obras de arte indican que la colección habría sido adquirida el año pasado por una falsa subsidiaria de la casa británica Sotheby's que en los Estados Unidos sería la Michelton Corp. Esas mismas versiones indican que el precio garantía que se habría pagado sería de 1.800.000 dólares. El valor real de la colección alcanzaría a los 20.000.000 de dólares. De todos modos, el hecho de su probablemente cercano remate en Londres llevaría a investigar si en las operaciones, además de drenarse el patrimonio cultural argentino, se ha violado alguna de las leyes de protección vigentes al respecto.

Los libros: universidad, relatos, ciencia ficción

"Juan Rulfo", "Santa María de Iquique", "Los que fueron a España", "Bolivia: la revolución desfigurada"

PROMETEO
Libros — Posters
Corrientes 753—Loc 26
Lavalle 750—Loc 26
Véalos a la salida del cine

Ediciones Ayacucho
Anuncia
ACTUALIDAD DE RAMON CARRILLO Y LA TEORIA DEL HOSPITAL de Rodolfo Alzugaray

La Mujer Ama, Lucha y Trabaja Junto al Varón
Dos libros que enfrentan un mito
La liberación de la mujer: año cero. Compilación ... $ 28.—
La mujer que trabaja: liberación, alienación y lucha - Jutta Menschik ... $ 29.—
En su librería o en el stand de Granica Editor en la Feria del Libro de la S.A.D.E.
granica editor
Libros de hoy para gente de hoy
Lavalle 1634, 3er. piso Teléfonos 46-1456 y 49-8669

LIQUIDA LIBROS
OFERTA ESPECIAL por renovación de STOCK. Descuentos del 20% — 30% y 50%
LIBRERIA LAS PALABRAS
Corrientes 1145 — Diagonal 1156
Horario de 10 y 30 hs a 23 y 30 hs.

ARGENTINA

LA UNIVERSIDAD DEL PUEBLO, por Rodolfo Puiggrós. Buenos Aires, Ediciones de Crisis, 1974, 136 pág. Prólogo: Carlos Suárez.

Textos claves para comprender no sólo los objetivos de la lucha por una universidad nacional y popular sino también para tener en claro cuáles son las fuerzas que intentan impedir que esos objetivos se cumplan.

CRONICA DEL MONTE, por Eduardo Gómez Lestani. Resistencia, Edición Esper Méndez, 1974, 108 pág.

En la línea del buen regionalismo, un libro exploratorio de la situación de las clases sumergidas en el Chaco (reedición).

AMERICA LATINA

SANTA MARIA DE IQUIQUE, por Luis Advis. Buenos Aires, Rafael Cedeño Editor, Libros para el Tercer Mundo, 1974, s/p.

El texto de esta cantata de Luis Advis —excelentemente difundida entre nosotros por el conjunto Quilapayún— consigna uno de los hechos centrales de la larga historia de represiones militares contra el pueblo chileno: la matanza de 3600 obreros salineros, perpetrada hacia 1907 en la ciudad de Iquique.

JUAN RULFO, AUTOBIOGRAFIA ARMADA, por Reina Roffé. Buenos Aires, Corregidor, 1973, 100 pág.

Al testimoniarse a sí mismo, en estos documentos seleccionados por R. Roffé, Rulfo testimonia los procesos, los conflictos, los ahondamientos en que se inscribe la mejor literatura latinoamericana de este siglo.

EL MISTERIOSO MUNDO DE RAPANUI, por Ramón Campbell. Editorial Francisco de Aguirre S.A., 1973, 333 pág.

Un completo manual sobre la Isla de Pascua. Los enigmas del origen racial pascuense, de las grandes estatuas de piedra y de las famosas "tabletas parlantes" expuestos en una ordenada visión de conjunto.

CUADERNO CUBANO, por Mario Benedetti. Buenos Aires, Schapire, 1974.

La experiencia cubana del autor de **Gracias por el fuego**, a través de testimonios políticos, críticos y literarios.

VARIOS

CONCIENCIA Y LIBERTAD, por R. van Kessel y otros. Buenos Aires, Editorial Carlos Lohlé, 1974, 188 pág.

Los fundamentos del ser moral, desde una perspectiva cristiana que elude el dogmatismo y que ataca el tema desde la historia, la psicología, la filosofía y la teología.

CINE UNDERGROUND, por Parker Tyler. Barcelona, Editorial Planeta, 1973, 256 pág.

Un texto útil, que ilustra sobre el desarrollo histórico de una zona poco conocida de la creación y la reflexión estética contemporáneas.

LOS QUE FUERON A ESPAÑA, por André Malraux y otros. Buenos Aires, Ediciones de Crisis, 1974, 180 pág.

La Guerra Civil (1936-1939) congregó en España a numerosos intelectuales, ávidos por examinar el fenómeno en su salsa o por participar en él de manera activa y directa, inclusive al precio de sus vidas.

Desde perspectivas militantes afines los textos de Malraux, Hemingway, Dos Passos, Neruda, Guillén, Ehrenburg, Koestler, etc., ofrecen testimonio sobre la tragedia española.

QUIOSCOS

LA MANO IZQUIERDA DE LA OSCURIDAD, por Ursula K. Le Guin, Buenos Aires, Ediciones Minotauro, Colección Otros Mundos, 1974, 272 pág.

Múltiples narradores fabulan una compleja historia de amor en el planeta Invierno, en la que se mezclan tesis idealistas, retazos de ciencia-ficción al estilo Flash Gordon, reflexiones e intuiciones sobre el destino del hombre contemporáneo.

TRANSFORMACIONES EN EL TERCER MUNDO. Buenos Aires, Centro Editor de América Latina, 1974.

25. **LA REBELION DE LOS MAU-MAU**, por María Elena Vela.

Los orígenes y características de la lucha Mau-Mau, la represión británica, las organizaciones políticas, la actuación de Jomo Kenyatta, junto con otros aspectos indispensables para comprender el proceso de liberación keniano.

HISTORIA DEL MOVIMIENTO OBRERO. Centro Editor de América Latina.

79. **Bolivia, la revolución desfigurada**, por Néstor Taboada Terán.

Del proceso revolucionario frustrado que inauguró Villarroel a la "Revolución restauradora" de Barrientos. Otro valioso aporte de Taboada Terán para el conocimiento de las luchas populares en Bolivia.

MAESTROS DE LA PINTURA. América Norildis Editores S.A.

19. **Miró**, por María C. Gozzoli.

El gran pintor catalán en un fascículo provisto de excelentes reproducciones.

LIBRO DE LA VIDA. Editorial Abril.

51. ¿De tal padre tal hijo? Defensas del organismo. Bebés de probeta. La capacidad de pensar. El niño de siete años, etc.

TRANSFORMACIONES EN LA HISTORIA PRESENTE. Centro Editor de América Latina.

1. **Eisenhower|Kruschev: comienza el deshielo**, por Guillermo Chifflet.

Primer fascículo de una nueva serie del Centro Editor destinada a proporcionar síntesis de gran utilidad para conocer la historia mundial posterior a 1959.

Crisis, N° 12, abril de 1974.

Elías Castelnuovo, poetas del Litoral, un encuentro con la resistencia chilena, un cuento y un informe de García Márquez, los **Diálogos indianos**, de Augusto Salazar Bondy, Manuel Scorza, etc.

cpm Centro de Documentación y Archivo Comisión Provincial por la Memoria

Serrat: el gran poder es de la gente

Declaraciones exclusivas del gran cantante catalán luego de su arribo al país. Dará varios recitales

Joan Manuel Serrat a pocas horas de su arribo al país. Hará siete presentaciones en Buenos Aires y luego irá al interior. Reveló para Noticias sus trabajos y su situación en España

En el día de ayer, cerca del mediodía, llegó a Ezeiza el cantante español Joan Manuel Serrat, que cumplirá una serie de compromisos artísticos en Buenos Aires (televisión, seis recitales en el cine Broadway y una actuación en el Luna Park pero que aún no se ha concretado), y varias presentaciones en el interior del país, en las ciudades de Salta, Tucumán, Córdoba y Mendoza, a las que se sumarán actuaciones en Mar del Plata, Bahía Blanca y un recital aún no confirmado en la capital de la provincia de Corrientes.

Noticias se entrevistó con el cantante y compositor en su habitación del hotel Alvear, donde se instaló después de sortear a algunas admiradoras y numerosos fotógrafos que lo aguardaban desde el mediodía. Un tramo principal de la conversación que tuvo lugar en la tarde de ayer es el que sigue:

¿Cuál va a ser el repertorio de esta presentación en Buenos Aires?

Pienso que es muy importante escoger los temas de un recital, para que no sea simplemente una presentación de canciones, sino que tenga todo un sentido. Que sea algo más que dos mil personas viendo a un cantante. Habrá algo del nuevo long play pero también habrá de los temas conocidos.

En un reportaje realizado por la revista peruana 'Textual' dijiste que habías hecho un intento de grabar música latinoamericana. ¿Qué pasó con eso?

Sí, pero fue un desastre, lo hice mal. Yo no me planteé hacer un disco de música latinoamericana. Yo grabé temas de música latinoamericana. Me metí en un estudio a grabar, a grabar, a grabar, horas, horas, horas, días, hasta que lo dejé. Luego lo escuché, y cuando lo escuché dije: no sirve. Respeto a quien canta música de América sin ser latinoamericano, pero me interesa la Negra Sosa cantando sus cosas, o Daniel (Viglietti) cantando sus cosas o me interesa un mariachi.

Y desde el punto de vista laboral, ¿cuál es tu actual situación en España, ya que hace poco se habló de una "apertura" en la radio y televisión española?

Bueno, ocurre de momento, que a Rodolfo Marcillac y a mí nos dejan de nuevo hacer cosas en televisión, pero esto, por favor, que nadie lo confunda con una apertura, porque las aperturas políticas son bastante más serias. Profesionalmente, tiene un sentido muy claro, y es el de utilizar el medio de difusión más importante que hay. Si hago canciones para cantarlas y para que me escuche la gente lo que me interesa es utilizar los medios mayores posibles para llegar a más gente. De ningún modo el hecho de tener la televisión cerrada durante seis años no representa ninguna ventaja, porque pierdes el medio más importante que puedes tener. Ahora, por otra parte ha sido una suerte también que esto se haya producido, porque me ha permitido descubrir la gran fuerza, el gran poder que es la gente. La gente es un poder absoluto y total, y no hay medio que pueda ir contra ella cuando la gente no quiere. Si yo he seguido cantando hasta ahora es porque la gente me ha aguantado desde el año 68 hasta ahora sin hacer televisión y sin usar las emisoras nacionales, y sin que aparezcan notas en ningún sitio.

¿De qué forma cumplís con este objetivo en tus giras por Latinoamérica?

Pues aquí lo que intento siempre es conseguir un escenario siempre grande. En Perú está muy bien la cosa porque hay un gran auditorio, la "Concha acústica", donde cabe mucho público y la entrada es libre. Me interesa siempre hablar de la necesidad de que haya estos grandes auditorios, con mucha capacidad, que permitan llevar las entradas a precios accesibles. Perú y Cuba son los dos únicos países de Latinoamérica donde he visto una preocupación oficial para solucionar este problema, que es el de acabar con el arte para élites. Claro que esto es una consecuencia de la política general.

DEVOLVEREMOS EL PRECIO DE LA ENTRADA
A QUIEN NO GUSTE ESTA JOYA DEL 7° ARTE
Saltando los Charcos
COLOR
APTA TODO PUBLICO
7 a. semana GRAN EXITO COSMOS 70
CORRIENTES 2046
REFRIGERACION
OSCAR

LOMAS DE ZAMORA
MOVILIZACION CULTURAL
80 JORNADAS DE CULTURA POPULAR
transitaron los BARRIOS DEL PARTIDO
TITERES - DIBUJO INFANTIL - TEATRO - CINE MOVIL
CONJUNTOS de DANZAS Y MUSICA REGIONALES
BANDA Y CORO MUNICIPAL
A PARTIR DE HOY:
MUSEO AMERICANISTA MOVIL
el interior de un micro transformado en EXPOSICION RODANTE "APUNTES PARA UNA HISTORIA DE NUESTRO PUEBLO"
HOY en el BARRIO de VILLA CONSTITUCION - ING. BUDGE
DIRECCION DE CULTURA
MUNICIPALIDAD DE LOMAS DE ZAMORA
en la reconstrucción y liberación nacional.

CHARLIE CHAPLIN
LA NACION "Hay que volver a verla".
EL CRONISTA COMERCIAL "Vale por diez estrenos"
NOTICIAS "Comentarios del público: ¡GENIAL!"
LA OPINION "El mejor, el más auténtico de sus mensajes"
ESCRITA, PRODUCIDA Y DIRIGIDA POR CHARLIE CHAPLIN
TIEMPOS MODERNOS
APTA PARA TODO PUBLICO con PAULETTE GODDARD
exclusivamente
ALFA LAVALLE 842 REFRIGERACION
LORANGE CORRIENTES 1372 REFRIGERACION
HOY también TRASNOCHE EN AMBAS SALAS
MGM-FOX
Aler

ya se conoce el 1er. PREMIO!!
2 PASAJES (ida y vuelta) A BARILOCHE POR AEROLINEAS ARGENTINAS
...y pronto habrá más novedades.
CONCURSO TIEMPOS MODERNOS
A DIBUJAR GRANDES Y CHICOS!
Envíen al diario su dibujo de CHAPLIN sin limitación de colores o tamaño y ganen alguno de los valiosos premios asignados.

TIEMPOS MODERNOS
Los dibujos se pueden entregar personalmente o por correo antes del 10-IV a las 12 hs. en la redacción de noticias, Piedras 735 consignando al dorso nombre y dirección del participante. TODOS LOS DIBUJOS INTERVIENEN EN EL SORTEO.
Los trabajos seleccionados se exhibirán en los salones de la Galería
PERLA MARINO
Paraguay 717 Capital
Aler

cpm Centro de Documentación y Archivo Comisión Provincial por la Memoria

"Sabor a miel": dudoso

Puesta en escena despareja de una obra notable. Soledad Silveyra

Soledad Silveyra, Hugo Arana: Jo, su patético amor negro y una puesta que equivocó la clave

"Sabor a miel". Autora: Shelagh Delaney. Escenografía y vestuario: Claudio Segovia. Dirección: Sergio Renán. Intérpretes: Soledad Silveyra, Héctor Alterio, Jorge Mayor, Elsa Berenguer, Hugo Arana. Estrenada en el Blanca Podestá.

La temporada teatral que se inicia parece muy preocupada por valorizar el profesionalismo teatral. Esta vez y a diferencia de lo intentado hace casi una década, un nuevo matiz, el de "lo popular" procura revitalizar el intento. **Sabor a miel** es una verdadera conjunción de este fenómeno: una estrella de la televisión con un equipo considerado "intelectual" estrena en la calle Corrientes una obra técnicamente perfecta, de eficacia ya probada, pero hasta ahora reservada a minorías.

El resultado de la mixtura es singular. Por un lado, puede considerársela exitosa en la medida que logra estructurarse un espectáculo entretenido, en el que abundan moments humorísticos y emotivos. El nivel general es de corrección y el modo en que "prendió" en los espectadores la noche del estreno permite suponer sin aventurarse demasiado que se convertirá en un suceso comercial. Pero hay otro aspecto, que es la obra en sí, donde parecen acumularse los errores. **Sabor a miel** es, básicamente, una pieza de climas, donde laceraciones y carencias conmueven y duelen hondo porque son casi imperceptibles. **Sabor a miel** es un trayecto hacia la marginación donde Jo, la protagonista, ansiosa de un amor que no conoce, recala en dos personajes puestos fuera por la vida (un negro, un homosexual) para buscar su propia identidad, es decir la de una marginada. Toda esa atmósfera de alto voltaje sensitivo, esos virajes leves del corazón que fundamentan los comportamientos, fueron dejados de lado por Renán, quien prefirió agilizar la puesta y convertirla, por momentos, en algo que se parece a una comedia brillante. El resultado es que el material aparece como superficial, las motivaciones de los personajes se diluyen y pesa mucho más la composición de cada actor que los bellos textos que debe recitar.

Apoyada entonces y de modo básico en el trabajo de los actores, la obra queda librada a serios altibajos. Sólo esporádicamente Héctor Alterio puede sacarle punta a un personaje que es el menos trabajado por Delaney. Elsa Berenguer necesita todo el primer acto para superar su tendencia a la sobreactuación y alcanza a conmover en los últimos tramos. En el caso de Soledad Silveyra, que afronta la más grande responsabilidad de su carrera, la situación es más compleja. El esfuerzo de la actriz por dominar a su Jo es encomiable, hay una entrega permanente y un gran deseo de sobrepasar lo exterior de la composición. El intento falla en el primer cuadro porque cuando debe ser agresiva, Silveyra imposta artificiosamente voz y ademán y parece tentada a incluir mohines y poses que le dieron fama en la televisión. Cuando el personaje enfrenta su soledad y su futuro, la actriz parece más segura, se atreve a "largarse" y permite inferir un verdadero talento dramático que necesita de un director adecuado para que aflore. En la mayor parte del segundo acto, el trabajo de Soledad Silveyra es correcto y en un par de escenas (su crisis ante a maternidad inminente, la alegría ante el retorno de su madre, el baile en escena) se acerca a lo impecable. Con respecto a Jorge Mayor, un excelente actor que se reveló en **Atendiendo al señor Sloane**, esta vez parece ser el único dispuesto a permanecer fiel al texto original: con una sutileza admirable compone a un homosexual que en apariencia es caricaturesco pero que en lo profundo repele todos esos mecanismos de defensa ante el mundo. Violento, débil, mezquino, generoso, Mayor levantó la temperatura de la puesta con su aparición y arrancó ovaciones la noche del estreno. No es casual que quienes concentraron los mayores esfuerzos (Mayor, Silveyra) jugaran la mejor escena de la obra (el primer encuentro entre ambos) y la que más dramáticamente transmitió toda su dolorosa requisitoria.

Fin de semana: teatro para chicos y grandes

La dirección de la Comedia de la Provincia de Buenos Aires ha programado cuatro espectáculos teatrales para este fin de semana. Las funciones se realizarán en la sala del Sindicato de Luz y Fuerza, ubicada en la calle 3 N° 481 de la ciudad de La Plata. Hoy a las 16 se presentará la pieza infantil "Juguemos como en el tren", con dirección de Guillermo Picones y la actuación de Nico Strático. A las 23 se pondrá en escena la obra de Bernardo Canal Feijóo "Los casos de Juan", con dirección de Alberto Rubinstein.

Mañana a las 16 se ofrecerá el espectáculo infantil "Con una sonrisa de oreja a oreja", con libro y dirección de Juan Carlos Pérez Sarré. A las 20,30 se presentará el sainete de Armando Discépolo y Rafael de Rosa "Giácomo", con puesta en escena de Ricardo Ruffa. Todos los espectáculos se ofrecen con libre acceso para todo público.

Por otra parte, la Comedia de la Provincia ha organizado un ciclo dedicado a los poetas populares argentinos que serán evocados a través de conferencias ilustradas con música. Entre los autores elegidos para esta programamación figuran Enrique Santos Discépolo, Evaristo Carriego, Pascual Contursi, Homero Manzi, Alberto Vacarezza, Cátulo Castillo y Enrique Cadícamo. El ciclo tendrá como escenario los museos que dependen de la Subsecretaría de Cultura bonaerense.

El próximo 1° de abril, a las 22, se iniciarán en la sala "Theatrón", Santa Fe 2450, las representaciones de **La Cantante Calva**, de Ionesco y **La Urraca Tuerta**, de Alix Bader. Ambas piezas serán presentadas por el grupo Franco Argentino de Teatro, que integran: Alix Bader, Ana María Hevia, Stella Helene Aslan, Arnaldo Colombaroli, Carlos A. Sine y Jean Eglise, bajo la dirección de Alix Bader.

Hoy en radio

6:15 hs.
LRA. **Zambas y chacareras.**
7:30 hs.
LS4: **Sábado y mucho más.**
LS10: **Manos al volante.**
7:45 hs.
LR3: **Rulos y moños.** (Páez).
8 hs.
LR1: **Matinata** (Soldán)
LR2: **Buen día, sábado.**
LR5: **Motivos de tango.**
8:30 hs.
LS5: **Rivadavia con todos.**
LS10: **El buen día.**
9 hs.
LR9: **A puro tango** (Palazón).
9:30 hs.
LR6: **El clan del aire** (Bayón).
10:30 hs.
LS6: **Brújula de los sábados**
12 hs.
LR2: **Un país... el nuestro.**
LR5: **Mi música, mi país.**
13 hs.
LR9: **Música en órbita.**
LS4: **Jazz caliente** (Tomey).
13:30 hs.
LR1: **Tangos del 40.**
14 hs.
LR1: **Música club.**
LR2: **La catedral del ritmo**
LR4: **Lupa y brújula**
15 hs.
LR5: **La juventud de fiesta**
LR6: **Música alrededor del sol.**
16:30 hs.
LS5: **Música verdad** (Badía)
17 hs.
LR6: **Música en movimiento**
18 hs.
LR4: **Quí tal, Buenos Aires.**
19 hs.
LR1: **Alto nivel** (Suárez).
LR5: **Discoteque**
19:30 hs.
LS10: **Club de éxitos**
20:30 hs.
LR2: **Mi argentina, su país.**
LR3: **Musicales Belgrano**
21 hs.
LR1: **Deportes para todos.**
LR4: **Tango y box** (Arias)
22 hs.
LRA: **Sala de conciertos**
23 hs.
LR3: **Compás de espera**
24 hs.
LR9: **Alternativa musical**
0:30 hs.
LR3: **Nocturritmo**
LR4: **Música sin excepción**
1 h.
LR1: **Caminando la noche**

Cartelera

Teatro

NACIONAL CERVANTES: Libertad 815.45-4224. Hoy a las 21:30 hs. Comedia Riojana: **"Romances de muerte y vida"**, de Casablanca.

ASTROS: Corrientes 746.Tel. 45-5541. **Nélida Roca-Susana Giménez-Jorge Porcel en La revista de oro** (18 kilates) con: A. Barbieri, Don Pelele, Nelly Lainez y V. Rubino-Fidel Pintos. Loc. en vta. con 5 días antic. A las 21 y 23 hs. Sábado: 21; 23 y 1:15 hs. Dgo: 18; 21 y 23 hs. Lunes descanso.

ARMANDO DISCEPOLO: (Ex Marconi). Pichincha 53. 48-0682. Martes, miérc., jueves, viernes y sábados: 21.30 hs. Domingo 20 hs. Grupo Nuevo Drama presenta **Lear** de Edward Bond. Loc. en vta. con 7 días de anticipación. Bol. 15 hs.

CENTRO DE ARTES Y CIENCIAS Sala Margarita Xirgu. Chacabuco 875. 26-8359. **Las Mil y una Nachas**, con Nacha Guevara. Martes a viernes 22 hs. Sábados 22 y 0.30 hs.

COMICO: Corrientes 1280. 35-2108 de Martes a Viernes 20,45 y 23 hs. Sáb. 20,45-23 y 1,15 hs. Dgo. 18,30-20,45 y 23 hs. José Marrone-Estela Raval-Moria Casan-Gogó Andreu-Jorge Luz-Guido Gorgatti-Haydée Padilla (La Chona) en el estreno de **La Banana Mecánica.**

INSTITUTO DE ARTE MODERNO: Florida 659. 781-3976. **Pabellón Siete** de Paul Vanderberghe, con Alberto Mazzini y Sebastián Vilar y elenco. Direc.: Edgardo Cané. Martes a Viernes 22 hs. Sábado 21 y 23 hs. Dgo. 20 hs.

LATINO: Cochabamba 423. Hoy 21:15 hs. de Augusto Boal: **SIMON BOLIVAR.** A las 23 hs: **"Enrique Pinti".**

LICEO: Rivadavia 1500 (esquina Parana). 38-4291.- Sábado a las 21,30, y 23,30 hs. Domingo a las 19 y 21 hs. Lunes a miércoles a las 22 hs. Entradas: 50% de rebaja.: **30 Dineros** Jorge Salcedo, Rodolfo Ranni, Alfonso de Grazia, Roberto Airaldi.

TEATRO MUNICIPAL ENRIQUE SANTOS DISCEPOLO: Corrientes 1659. 46-6076. Hoy 22:30 hs: **La vida es un sainete**, de A. Vacarezza, con P. Palitos. Hoy 20 hs. **Los enamorados**, de Goldoni, con D. Garzay. Loc. en vta. con 3 días anticip. Desde $ 4.

TEATRO MUNICIPAL GRAL. SAN MARTIN: Corrientes 1530. 46-8611. Refrig.

Sala Casacuberta: Hoy 21:30 hs. **El enfermo imaginario**, de Molière. Dir: J. O. Ponferrada. Con E. Lucena y M. Ligero. Platea 10. Jueves 28 a las 19 hs: **Tío Trapo, de B. Granvier.**

Sala Larreta: Museo Larreta, Cuba y Juramento. Hoy 22 hs.: **Aquel viejo Madrid**, de R. de la Cruz. Dir: J.M. Vilches, con N. Beltrán y L. Hartich. Pl. $ 6.

Sala Jardín Botánico: Santa Fe 3951. Hoy: 21:30 hs.: **Canción de primavera**, de J. de Maturana. Dir: E. Serrador, con J.M. Langlais y N. Tesolin. $ 6.

Sala Jardín Botánico: Las Heras 4102. Hoy 22 hs: **Tierra extraña**, de R.A. Vagni. Dir: P. Pellicciotta. $ 6.

Sala Jardines del Patronato de la Infancia: Humberto 1° y Balcarce. Hoy 22 hs: **El conventillo de la paloma**, de A. Vaccarezza. $ 6.

ODEON: Esmeralda 367. 45-3635. Hoy a las 22 hs. cómica-musical **Arlequino.** Prod. China Zorrilla. Direc. Villanueva Cosse. Con: A. Aller, C. Del Burgo, R. Castro.

OLIMPIA: Sarmiento 77 40-2678. Hoy 22 hs.: **JOSE PEDRONI (El hermano luminoso)**, con Michelle Bonnefoux y Héctor Tealdi. Guit.: M. Miercz. Piano: A. Casparrino. Percus: E. Kelly.

PAYRO: San Martín 766. 32-5922. Miérc. y jueves 22:30; Viern. y sáb. 23; dom. 21:30 hs: **La Santa Propiedad**, de Carlos Pais.

Dom. 20 hs.; miérc. y jueves 21 hs; viern. y sáb. 21:30 hs: **Sociedad de consumido**, de Bernardo Schifrin.

REGINA: Santa Fe 1235. 41-5709. **Querido Mentiroso** con China Zorrilla de Martes a Viernes 21,30 hs. Sábado 20,30 y 23 hs. Dgos. 19 y 21,30 hs.

VARIEDADES

LUNA PARK.— Corrientes 99. 31-1990/5100; 32-2135/2538. Otro gran espectáculo para toda la familia, el famoso **Circo Mágico Thiany.** Music-hall, fieras amaestradas, ilusionismos, magia, malabarismos, acrobacia y atracciones mundiales de los casinos de Las Vegas y París. **Las Aguas danzantes-La Pantalla Mágica-Gran Ballet Femenino.** Funciones lunes a Viernes 21,15 hs. Sábados y feriados 18 y 21,30 hs. Domingos 15,15-18,15 y 21,30 hs. Loc. en venta con 7 días de anticipación desde $ 10. Menores $ 5. Boleterías de 10 a 22,30 hs.

Cine

ADAN: Corrientes 939. 392-6115. Refrigeración. A las 12:40; 14:40; 16:45; 18:50; 21 y 23:15 hs.: **Las monjas de San Arcángel.** Sáb. trasnoche 1:20 hs.

ALFA: Lavalle 842. TE: 392-1114. A las 13:05; 15:05; 17:05; 19:05; 21:10 y 23:15 hs.: Charlie Chaplin: **Tiempos modernos.** Sáb. trasnoche.

ABC CINE SEXO SHOW: Esmeralda 506. esq. Lavalle. TE: 392-9506. Refrigeración. Cont. de 8 a 4 de la madrugada. A las 9:30; 12; 14:30; 17; 19:30; 22 y 0:30 hs.: **Chicas al desnudo**; A las 8; 10:30; 13; 15:30; 18; 20:30; 23 y 1:30 hs.: **Intimidades de tres jóvenes esposas.** P. 18 a.

ALFIL: Corrientes 1753.40-7575. A las 15:15; 17:50; 20:50; 23 hs. George Segal en: **Los amantes de Venecia.** P. 18 a.

AMBASSADOR: Lavalle. 777. 392-9700. Refrigeración. A las 12:55; 15:15; 17:50; 20 :25; 23 hs.: **La flor de la mafia**, con Zulma Faiad.

ARIZONA: Lavalle 727. 392-6967. A las 13:15; 16:35; 19:55; 23:15 hs. **El boxeador de Shangai, y Un dólar entre los dientes.** (P. 14 a.)

AMERICA: Avda. Callao 1057. Refrigeración. Glenda Jackson en: **Un toque de distinción.** Sáb. trasnoche.

ARTE: Diagonal Norte 1156. 35-7934. A las 15; 17:10; 19:20; 21:20; 23:20 hs. **Los demonios**, de Ken Russell. Mañana: **Los demonios.** Sab. trasnoche 1:15 hs: **Los perros de paja**, con D. Hoffman.

ATLAS: Lavalle 869. TE: 392-1936. A las 12:25; 14:55; 17:35; 2015; 23 hs.: Al Pacino en **Serpico.** P. 18 a.

AUD. KRAFT: Florida 683. 392-2775. Refrigeración. A las 13:20; 15:10; 17:10; 19:10; 21:15; 23:20 hs. De Marie Derrier: **Tú y yo.** (P. 18 a.)

AVENIDA: Avda. de Mayo 675.33-6626. Refrigeración. Cont. a las 11; 14; 17:20; 22:35 hs.: **La tarántula del vientre negro**; y **Una noche interminable.** (P. 18 a.)

BIARRITZ: Suipacha 482. 392-0356. Refrigeración. A las 13:25; 15:40; 18:05; 20:30; 22:55 hs.: Glenda Jackson en **Un toque de distinción**. Sáb. trasnoche.

BROADWAY: Ctes. 1155. 35-2345. Refrigeración. A las 13; 15; 17; 19; 21 y 23 hs.: **Masacre en Roma**, c/R. Burton y M. Mastroiani. Sáb. 1:10 hs. Martes a las 22 debut: **Juan Manuel Serrat.** Loc. en vta. de 10 a 23.

CAPITOL: Santa Fe 1848. 44-2379. Refrigeración. A las 13:35; 16:35; 19:35; 22:35 hs.: Steve Mc Quinn en: **Papillon.** (P. 18 a.) Sáb. trasnoche.

CALLAO: Av. Callao 27. TE: 46-1898. A las 15:10; 17:50; 20:30; 23:10 hs.: Al Pacino en **Serpico.** (P. 18 a.)

CERVANTES: Belgrano 1820. 38-2698. Cont. 15:35; 19 y 22:45 hs.: **La fuga de la isla del diablo.** A las 14; 17:10; y 21 hs.: **Un asalto genial.** (P. 18).

CINEMATECA: (Teatro SHA). Sarmiento 2255. 48-2170. Refrig. A las 15:45; 18:5; 20:25; 22:45; Not. y **Los siete samurais**, (APTA), de A. Kurosawa.

CINEMA I: Suipacha 460. 392-1112. Refrigeración. A las 13; 14:55; 16:45; 18:50; 21 y 23:10 hs.: **Susan y Jeremy.** (P. 14 a.).

COSMOS 70: Ctes. 2046. 49-0862. Refrigeración. A las 14:30; 16:40; 18:55; 21 y 23:15 hs.: **Saltando los charcos.** (APTA).

ELECTRIC: Lavalle 836. 392-1846. Cont. desde las 13 hs.: **Duelo de titanes**, con B. Lancaster; y **Rescate por un muerto.**

GAUMONT: Rivadavia 1635. 40-3050. A las 13:35; 16:35; 19:35; 22:35 hs. **Papillon**, con S. Mc Quinn.

GRAN SPLENDID: Santa Fe 1860. 44-0808. Refrigeración. A las 15:10, 17:45, 20:25, 23 hs. Françoise Truffaut en: **La noche americana** (P.14 a).

GLORIA: Av. de Mayo 1225. 38-6966. Cont. Rodolfo Bebán en: **Juan Moreira.** (P.14 a).

GRAN REX: Corrientes 857. 392-8000. Refrigeración. A las 13:35, 16:35, 19:35, 22:35. Dustin Hoffman en: **Papillón.** (P.14 a).

GRAN VICTORIA: Av. de Mayo 882. 34-1493. Cont. de 9 a 3 de la mañ. **Africa secreta; Los libertinos; Soy mujer...soy libre.** (P.18 a).

IDEAL: Suipacha 378 35-3300. A las 13:40, 16:18, 20:45, 23:15 hs.: **La noche americana**, de F. Truffaut. (P.18 a).

IGUAZU: Lavalle 940. 392-4431. A las 13:35, 15:50, 18:10, 20:35, 23 hs.: **El Don ha muerto.**

LIBERTADOR: Corrientes 1334. 40-7443. Refrigeración. A las 14:30, 16:40, 18:50, 20 y 23:20 hs: **Después del último tango.** (P.18 a). Viern. trasnoche: 1:15 h : **La Chinoise.**

LOIRE: Corrientes 1524. 49-1900. A las 14:35, 18 y 21:35 hs: **El Padrino.**

LORANGE: Corrientes 1372. 45-7386. Refrigeración. A las 13:30, 15:17, 18:50, 21 y 23 hs: Charlie Chaplin en: **Tiempos modernos.**

LORENA: Corrientes 1551. TE. 46-7501. A las 14:10, 16:20, 18:30,20:45, 23 hs. **La verdad prohibida**, con J.L. Trintignant, de Nadine Trintignant.

LORCA: Corrientes 1428. 40-5017. A las 13:30, 15:30, 17:30, 19:20, 21:20 y 23:20 hs: H. Anderson, Liv Ullman en: **Gritos y susurros**, de I. Bergman. Sáb. trasnoche 1:10 hs.

LOSUAR: Corrientes 1743. 40-6100. Refrig. De Neoll Black: **¡Corre, sombra, corre!** Sáb. trasnoche: **El golpe**, con Paul Newman y R. Redford.

LOS ANGELES: Corrientes 1770. 40-3742. A las 13:30, 15:40, 18:20, 20, 22:40, Not. y **Travesuras de una bruja**, de Walt Disney. Lun. y martes 50% de rebaja.

LUXOR: Lavalle 669. 392-3893. Refrigeración. A las 13:50, 16:05, 18:25, 20:50, 23:10 hs: **La verdad prohibida**, con J.L. Trintignant.

MAJESTIC: Pueyrredón 230. 87-9636. Refrigeración. Cont. de 14 a 0:40 hs. Platea $9. 15:45, 19:30 y 23 hs: **La seducción**, con Lucía Bose. y **Los cachorros.**

METRO: Cerrito 570. 35-4219. A las 13:45, 16:18, 20:40, y 23 hs. De Peter Borganovich: **Luna de papel.**

METROPOLITAN: Corrientes 1343. 40-1064. A las 14:25, 16:35, 18:50, 21:05 y 23:20 hs: **El rey, la reina y el caballero**, con Gina Lollobrigida.

MONUMENTAL: Lavalle 780. 392-4815. A las 13:35, 15:20, 17:15, 19:15, 21:15, 23:10 hs: **Crimen en Hotel Alojamiento.** (P.18). Sáb. 1:15 hs.

cpm Centro de Documentación y Archivo Comisión Provincial por la Memoria

Programa de televisión

10 hs.
(9) **Nuestro país es así.**
(13) **Música para ver.**
10:30 hs.
(9) **Los vengadores.**
(13) **Cuero crudo.** Hoy: "Juicio en Arroyo Seco", con Clint Eastwood.
10:45 hs.
(7) **Tierra querida.**
11 hs.
(7) **De interés público.**
(11) **Cartelera infantil.** Hoy: "Qué par de gitanos", con Laurel y Hardy.
11:45 hs.
(7) **Los municipios.**
11:30 hs.
(9) **El avispón verde.**
(13) **El show de Los Tres Chiflados.**
12 hs.
(7) **C.S.P.**
(9) **El túnel del tiempo.**
12:30 hs.
(7) **Agroverdad.**
(11) **Cine de superacción.** Hoy: "Los millones de Ruibarbo" (EE.UU., 1955), con Ray Milland, Jan Sterling y Gene Lockhart; "Los fugitivos de Zaharain", (EE.UU., 1962), con Yul Brinner, James Mason y Sal Mineo; "Mientras la ciudad duerme", (EE.UU., 1951), Dirección: John Huston. Con Sterlyng Hayden, Marilyn Monroe y Louis Calhern; "Nido de ratas", (EE.UU., 1955), Dirección: Elia Kazán. Con Marlon Brando, Eva Marie Saint y Rod Steiger y "Bajo diez banderas", (EE.UU., 1961), con Van Heflin, Eleonora Rossi Drago y Charles Laughton.
13 hs.
(7) **Realidad siete.**
(9) **Música en libertad.**
(13) **Festival de cine y series.** Hoy: "Viaje a las estrellas", "Yo soy espía" y los films "Infierno bajo el agua", (EE.UU., 1959), Dirección: Gordon Douglas. Con James Gardner y Edmond O'Brien; "Circuito infernal", (EE.UU., 1956), Dirección: Henry Hathaway. Con Kirk Douglas, Gilbert Roland y Bella Darvi y "El árbol de la vida", (EE.UU. 1958), Dirección: Edward Dmitryck. Con Elizabeth Taylor y Montgomery Clift.
13:30 hs.
(7) **Musical solamente.**
14 hs.
(9) **Sábados continuados.**
14:30 hs.
(7) **Tardes de cine y teatro.** Hoy: "Los marcianos tienen 12 manos", con Franco Franchi; "El fin de la aventura", (EE.UU., 1956), con Deborah Kerr, Van Johnson y John Mills.
15:30 hs.
(2) **Señal musical.**
16 hs.
(2) **Festival de cine.**
18 hs.
(7) **El estelar de Musicavisión.**
19:30 hs.
(7) **Redacción siete.**
20 hs.
(7) **Estrellas europeas.**
21 hs.
(7) **Los consagrados.** Hoy: recital de Angel Pericet.
(9) **Campeonato de la risa.**
21:30 hs.
(9) **Alta comedia.** Hoy: "Ayer fue primavera", con Carlos Estrada, Silvia Montanari y Oscar Ferrigno.
(11) **Hollywood en castellano.** Hoy: "Siete mujeres para los Mc Gregor", con David Bailey, George Rigaud, Agata Flory y Roberto Camardiel.
22 hs.
(7) **Cine sin cortes publicitarios.** Hoy: "La vida privada de Fulano de Tal", con Susana Campos y Roberto Camardiel. (España, 1961).
(13) y (2) **Festival de cine y series.** Hoy: "Cristina Guzmán", (España, 1961). Con Rocío Durcal, Arturo Fernández e Isabel Garcés.
23:30 hs.
(9) **Cine de la noche.** Hoy: "Pecado de amor", con Sarita Montiel y Reginald Kernan.
(11) **Cine de trasnoche.** Hoy: "Circo de horror", con Anthony Driffing y Erica Remble.
(13) y (2) **Cine de suspenso.** Hoy "El monstruo diabólico", (EE.UU., 1941), con Lon Chaney Jr.
24 hs.
(7) **Coros y danzas.**
0:30 hs.
(13) y (2) **Noticiero 13.**
0:45 hs.
(13) **Telecontinuado en trasnoche.** Hoy: "Vuelo a Hong-Kong", con Rory Calhoun, Bárbara Rush y Pat Conway y "El desafío de los gigantes", con Reg Park y Gia Sandri.

Familiares

"La verdad prohibida": bostezos

Trintignant hace lo que puede por darle una mano a su esposa

"La verdad prohibida", película de origen francés dirigida por Nadine Trintignant. Intérpretes: Jean Louis Trintignant, Bernadette Lafont, Michel Bouquet, Barbara Laage, Juliet Berto, Claude Pieplu, Pierre Johnais. Presentada por MGM-Fox en el Luxor y Lorena. Apta para todo público.

Poco tiempo después de haber conocido la primera realización de Jean Louis Trintignant como director, la mediocre farsa "Un día bien empleado", llega a Buenos Aires esta producción dirigida por su esposa y protagonizada por el popular actor francés. El aire de familia se percibe en las primeras secuencias, cuando, como en la película de su marido, Nadine Trintignant hace la broma de presentar un ensayo de teatro de aficionados dentro del relato del film. Pero a este hecho anecdótico se suma una similitud mucho más grave: siguiendo costumbres familiares, la directora francesa emplea una narración lentísima, pesada y aburridora que sólo sirve para estirar una idea argumental convencional.

Jean-Louis Trintignant encarna una vez más su papel de "Z": en vez de ser un juez de instrucción tímido y solitario ahora es un abogado defensor introvertido y solterón. Su experiencia en el personaje y sus indudables méritos profesionales le permiten salir airoso de una marcación de actores rebuscada y artificial.

Pero lo peor de todo es el planteo de supuesto "compromiso" que comienza a aflorar hacia la mitad de la narración y convierte una historia policial más o menos convencional en una disparatada crítica a los políticos venales. Los desatinos argumentales acumulados en los últimos veinte minutos de la película desbaratan los pocos aciertos logrados hasta entonces y hacen del drama una auténtica farsa.

Veleidades

"Corre, sombra, corre": fiasco

Robert Forster y Sondra Locke: pretensiones de un "genio"

"Corre, sombra, corre". Producción norteamericana, presentada por Metro-Fox en el cine Losuar. Intérpretes: Robert Forster, Sondra Locke, Susanne Benton, Miker Kelin y Robert Fields. Dirección: Noel Black. Prohibida menores de 18 años.

"Filmar la realidad, sin actores ni guión previo, pero motivándola hasta darle un sentido dramático". Esa es la propuesta inicial del joven director cinematográfico que protagoniza Robert Forster (actor de **Perspectivas** y **El Don ha muerto**). Un buen día, este muchacho se cansa de realizar films vanguardistas para un pequeño círculo de iniciados y decide salir con la cámara a la calle. Utilizando el objetivo como una mirada feroz, filma a una pareja haciéndose el amor en un coche, a una madre que llora la muerte de su chiquito, y a un travesti sentado en el banco de una plaza. Monta las tres secuencias, y obtiene un contraste despiadado; pero eso no le basta. Porque no siempre la realidad presenta escenas tan destacables; a menudo puede volverse monótona.

De ahí que el personaje busque forzar determinadas situaciones. Es entonces que utiliza a varios amigos y alguna que otra amante, poniéndolos en trances espinosos —un poco a la manera del psicodrama—, para así lograr documentos más "auténticos". Por ejemplo: tratar de que un compañero homosexual deje de serlo, al penetrar en contacto con una muchacha que intenta seducirlo.

La película, como se ve, no aporta elementos demasiado originales respecto del "cine-verdad". Tiene una excelente fotografía y una bastante aceptable interpretación; pero por el lado del argumento pretende más de lo que puede. Los diálogos suenan impostados y con tendencia al folletín, aunque se supongan muy intelectuales. Un intento fallido.

NORMANDIE: Lavalle 861. 392-1000. Refrigeración. A las 13:10, 15,17, 19,21 y 23:05 hs: **La fuga de la isla del diablo.**

OCEAN: Lavalle 739. 392-1515. A las 13:10, 15:10, 17:10, 19:10, 21:10 y 23:10 hs: **Masacre en Roma**, con R. Burton y M. Mastroianni.

OPERA: Corrientes 860. 35-1335. A las 12:30, 14:35, 16:40, 18:50, 20:50 y 23:30 hs: **Malicia**, con L. Antonelli.

PARAMOUNT: Lavalle 845. 392-9999. Refrigeración. A las 13:30, 15:20, 17:15, 19:05, 21:05 y 23:20 hs: **Después del último tango.** (P.18).

PARIS: Lavalle 769. 392-2016. A las 13:15, 16:30, 19:45 y 23 hs: **Juan Moreira**, de L. Favio. (P.14).

PLAZA: Corrientes 939. 392-7577. Refrigeración. A las 15:50; y 20:50. Not y **Lo que el viento se llevó.**

PREMIER: Corrientes 1565. 46-2113. Refrigeración. A las 14:40; 17:29; 20 y 22:40 hs.: **Serpico**, con Al Pacino.

REAL: Esmeralda 425. 392-3600. Cont. desde las 12 hs. Platea $ 3.50. **La maratón de Tom y Jerry.**

RENACIMIENTO: Lavalle 925. 35-1850. A las 14:40, 16:40; 18:40; 20:40 y 22.45 hs. **Maestro en la cama.**

ROSE MARIE: Ctes. 780. 45-6448. Cont. **El harem**, con R. Salvatori. **El profesor bígamo**, con L. Buzanca.

ROTARY: Av. Corrientes 565. 49-7061. A las 11, 14:30; 18:15; 22:30 hs.: **Primavera de una solterona** y **Carrera contra el destino.**

ROYAL: Corrientes 831. 392-8509. A las 15:15, 19:15; 23:15 hs: **Verano del 42** y Bullit, con S. Mc Quinn.

TEATRO SAN MARTIN: (Sala Lugones) Corrientes 1530. 46-8611. Refrigeración. A las 16:30; 18:40; 20:50; 23 hs. Not y **El gato sobre el tejado caliente**, de Richard Brooks, c/ P. Newman, E. Taylor. Mañ.: El [illegible]

SARMIENTO: Lavalle 852. 392-3338. Refrigeración. A las 13; 15:20; 17:45; 20:10 y 22:40 hs.: Not. y **Los vampiros los prefieren gorditos**, c/ J. Porcel, de Sofovich.

SELEC LAVALLE: Lavalle 921. 35-0235. **La fiesta inolvidable; Y ahora me llaman el magnífico.**

SUIPACHA: Suipacha 442. 392-1195. Pl. $ 2. Refrg. A las 11, 14:35; 18:10; 21:45: **Fui un ladrón y Catlow** (P.14).

STUDIO: S. Fe 2541. 821-5845. A las 14; 15:35; 17:25; 19:15; 21:10 y 23 hs.: **La leyenda de la casa infernal.**

TROCADERO: Lavalle 830. 392-1455. Refr. A las 13; 14:50; 16:50; 18:50; 20:50 y 22:50 hs.: Not y **La seducción.**

ALMAGRO

PAL. DEL CINE: Riv. 3753. 87-1517. Refrigeración. A las 16:20; 19:50; 23:15 hs.: G. Lollobrigida en: **El rey, la reina y el caballero.**

BELGRANO

BELGRANO: Cabildo 2356. 73-5691. A las 14; 16:15; 18:30; 21 y 23:15 hs.: Glenda Jackson en: **Un toque de distinción.** (P.18).

CABILDO: Cabildo 2347. 73-3852. A las 14:30; 18:40; 22:40 hs.: **Luna de papel**, con Ryan y Tatum O'Neal (APTA).

G. BELGRANO: Cabildo 2165. 781-7200. A las 15:50; 19:30 y 23:10 hs.: **La fuga de la isla del diablo y Satánico Dr. No.**

GRAL. PAZ: Cabildo 2702. 781-1412. Refrigeración. Cont. 14:15; 18:25; 22:40 hs.: **Serpico**, con Al Pacino, y **Una chica en mi sopa**, con P. Sellers.

GRAN SAVOY: Cabildo 2829. 781-6500. A las 16:05, 19:30 y 22:50 hs.: **Maestro en la cama y Visita del terror.**

LIDO: Av. Cabildo 3241. 701-2996. Cont. desde las 14 hs. Pl. $ 2. **Los cowboys**, c/ J. Wayne y **La caverna del terror.**

MIGNON: Juramento 2433. 73-3899. A las 14; 17:40; 21:20 hs.: **Cuidado con las selvas y American Grafiti.**

RITZ: Avda. Cabildo 685. 771-0686. A las 16; 19:30; 23:15 hs.: **Lástima que sea una perversa.**

BOCA Y BARRACAS

DANTE: Ate. Brown 1243. 21-6484. Cont. 14 hs. Pl. $ 2. **La maldición siniestra; Sombras en la oscuridad.**

OLAVARRIA: Olavarría 635. 21-0454. **Los vampiros los prefieren gorditos**, con J. Porcel. **Argentinísima II.** Continuado.

BOEDO

CUYO: Av. Boedo 858. 97-6975. A las 14:10, 18:25, 22:39 hs: **Serpico** con Al Pacino. y **Pozo de odio.**

EL NILO: Av. Boedo 1063. 97-2984. **Maestro en la cama; Faustina.**

GR. SAN JUAN: San Juan 3246. TE. 97-4293. **La betía y La mariposa de las alas ensangrentadas.**

LOS ANDES: Boedo 777. 97-4233. A las 16.20, 18:50, 23:10 hs: **Masacre en Roma y La muerte regala diamantes.**

MODERNO: Av. Boedo 937. 97-8601. **Cazador de hombres; El miedo, es la clave; Carrera sin fin.** (P.18).

PALACE: San Juan 2461. 941-1723. A las 17:50, 22:50 hs: **Decamerón prohibidísimo: Espía espión.**

CABALLITO

MORENO: Rivadavia 5050. 90-1503. A las 15:19, 22:55 hs. **Maestro en la cama; Faustina.** (P 18).

COLEGIALES

A.THOMAS: A. Thomas 841. 54-4999. A las 16:10, 19:30, 22:50 hs. **Dales más duro Trinity; El duelo.**

REGIO: Av. Córdoba 6056. 772-3356. **Los mercenarios y Asesino, asesino.**

RIALTO: Córdoba 4287. 86-8783. **La banda de los perros asaltantes;** **Recuerdos del futuro; 100 dólares de terror.**

FLORES

COLISEO: E. Bonorino 36. (Alt. Riv. 6700) TE. 63-6181. A las 19:30 y 23 hs: **Compañeras de la noche en Dinamarca; Sloter Liquida a la mafia.**

CONTINENTAL: Carabobo 945. 63-2218. **Decamerón prohibidísimo; No morder rubios el sábado.**

FENIX. Rivadavia 7802. 612-7802. 612-8858. Cont. 15:10, 18:55, 22:50. **Malicia; Qué estoy haciendo en medio de una revolución.** (P.18 a).

FLORES: Rivadavia 6661. 63-3701. A las 15:50, 19:30 y 23:10 hs: **La fuga de la isla del diablo; El satánico Dr. No.**

GRAN PRIX: Gaona 3263. 59-2551. A las 15:30, 19:10, 22:40 hs: **Un toque de distinción; La casa bajo los árboles.**

PUEYRREDON: Rivadavia 6871. 612-0389. Refrigeración. Cont. 15:05, 18:40, 22:35 hs: **El rey, la reina y el caballero; La calle de las muñecas.**

R.INDARTE: R. Indarte 44. 612-5500. A las 14:40, 18:40 y 22:40 hs: **Serpico**, con Al Pacino. **Hay una chica en mi sopa.**

SAN MARTIN DE FLORES: Rivadavia 7060. 612-5416. Cont. desde las 13:30 hs. Pl. $12. **Furia salvaje; El último guerrero.**

SAN JOSE: Rivadavia 7350. 611-5989. Cont. 13 hs: **Los vampiros los prefieren gorditos; Argentinísima II.**

FLORESTA

G.FLORESTA: Corro 331. 67-8689. Cont. desde las 14:40 hs: **Argentinísima II: Luces de mis zapatos; Juguemos en el mundo.**

GRAN RIVADAVIA: Rivadavia 8636. 69-1356. Cont. 14 hs. $2. **Dos vaqueros errantes; Campanas de la muerte.**

LINIERS

GRAN LINIERS: G. Paz 47. 653-2266. A las 14; 18, 22:20 hs: **Serpico**; 16:15, 20:40 **Billi, el asqueroso.**

M.FIERRO: G. Paz 47. A las 15:15, 18:50 y 22:30 hs: **La fuga de la isla del diablo; y El satánico Dr. No.**

MATADEROS

ALBERDI: J.B. Alberdi 6165. 68-0496. **Compañeras de la noche en Dinamarca; Sloter liquida a la mafia.**

EL PLATA: J.B. Alberdi 5751. 68-1118. Cont. 15:50, 19:10, 23 hs: **Masacre en Roma; El pasajero de la lluvia.** (P.18).

NORTE

ATALAYA: Córdoba 4633. 773-0700. **La fuga; Historia de un policía; Vendió su pistola y compró un cementerio.**

GRAN NORTE: S. Fe 3730. 72-8468. A las 15, 17:50, 20:30 y 23:10 hs: **Serpico**, con Al Pacino.

ONCE

LORIA: Rivadavia 3058. 87-1436. **La flor de la mafia; Las píldoras.**

PALERMO

ROSEDAL: Serrano 2454. 774-3101. **La flor de la mafia; Las píldoras.**

PARQUE PATRICIOS

P.PODESTA: La Rioja 2153. 91-1355. **Decamerón prohibidísimo: El loco, loco, mundo del strip tease; Carmen Baby; Noches y mujeres prohibidas.**

RIVAS: Rioja 2054. 91-1841. Cont. 14 hs. Platea $2. **El rey de los pícaros; Tres ladrones en apuros.**

POMPEYA

GRAN SAENZ: Sáenz 449. 91-8455. **Los vampiros los prefieren gorditos; Argentinísima II.**

SAAVEDRA

CUMBRE: G. del Río 4127. 70-5572. Cont. 14 hs. Pl. $2. (P.18 a) **Drácula 72; La mano**

SUR

CONSTITUCION: B. Irigoyen 1414. 23-0248. Cont. 15:35, 19:15, 22:35 hs. **Masacre en Roma; El Super Eroticus en la Edad Media.** (P.18 a).

VILLA DEVOTO

ACONCAGUA: Av. Mosconi 3360. Cont. de 14 hs. Pl. $2. **Zeppelin; Su Majestad de los mares del Sur.**

GR.DEVOTO: N. York 3334. 50-[illegible]. **La flor de la mafia; Las colegialas se desnudan; Las píldoras del sexo; Coche cama alojamiento.**

VILLA DEL PARQUE

PARQUE: Cuenca 3256. 50-4448. Cont. 14 hs. Pl. $2. **Perdidos en el desierto; Tres en fuga.**

VILLA URQUIZA

25 DE MAYO: Triunvirato 4438. 51-2135. Cont. 15, 18:45 y 22:30 hs: **La fuga de la isla del diablo; El affaire de Thomas Crawn.**

GRAN BUENOS AIRES

ZONA NORTE

MUNRO: Astral: 762-3714. **Femina: Sloter liquida a la mafia; Compañeras de la noche en Dinamarca.**
Regina: 762-4473. **El Super Eroticus en la Edad Media; Un toque de distinción.**

OLIVOS: York: 791-5932. A las 15 y 22:50 hs: **El conde Drácula** y **El emisario de Mackintoch.**

S. FERNANDO: Hispano: 774-2174. **La flor de la mafia; Las píldoras** (P.18).

SAN ISIDRO: Don Bosco: **Fuga a toda vela; Me llaman Trinity.**
Stella Maris: 743-2009. A las 14:20, 19:20 y 22:50 hs: Not. y **La banda de los perros asaltantes; Recuerdos del futuro.**

TIGRE: Gran Delta: 749-0313. **La flor de la mafia; Las píldoras.**

VTE.LOPEZ: Roxy: **Los doctores las prefieren desnudas; Olga, la princesa rusa.**

cpm Centro de Documentación y Archivo Comisión Provincial por la Memoria

Programa completo para la reunión a realizarse esta tarde en Palermo

1ª CARRERA
A LAS 12

PRIMERA APUESTA DOBLE DE COMBINADAS

Premio MONUMENTAL (1966) — 1600 metros

Para yeguas de 4 años que no hayan ganado. Peso 57 kilos.
Premios: $ 15.000 a la 1ª, 4940 a la 2ª, 3280 a la 3ª, 1710 a la 4ª y 930 a la 5ª

(EN ESTA CARRERA FUNCIONARAN LAS APUESTAS A GANADOR Y PLACE)

Albireo (L.P.)	2S 4P 0P 0S	1 Canadiense	(4)	R.A.G'zález	zaina	4	57	Averroes - Coupe d'Or	1 Julián Prá
O Brazil (L.P.)	6P 0P 0L 0S	2 Cicodélica	(1)	M.Mercau	zaina	4	57	Barbarroja - Mejicana	2 Orfilio Ojeda
Alto F.	2P 3P 2L 2P	3 Tiachi	(3)	J.Romero	zaina d	4	57	Tahoe - Hija Brava	3 Pedro Roger Díaz
[illegible]	5P 0S 0S 6P	4 Bivocal	(8)	O.Tévez	zaina d	4	57	Acuerdo - Biyina	4 Emilio Braga
Las Normas	0L 2P 0S 5P	5 Manni Manni	(7)	R.Zalazar	zaina	4	57	Happy Son - Line	5 Aldo R. Maver
La Merced	— — — —	6 Aldea	(5)	no correrá	zaina d	4	57	Malhechor - Alevilla	6 Lilio B. Sosa
[illegible]	8S 2? 3L 2L	7 Culi Curá	(2)	C.Sabrat	alazana	4	57	Basajaun - Tintorera	7 Miguel Prátola
Jorge Chico	1P 5P 0S 9S	8 Cuarsita	(9)	no correrá	zaina c	4	57	Cuarzo - La Tea	8 Manuel Duarte
Hospe	0S 0P 6P 0L	9 Estrelda	(11)	V.Pires	alazana t	4	57	Ever Ready - Negrura	9 Dardo Ibarra
Fairway	0S 0P 0P 5P	10 Tía Angela	(10)	D.Chávez	alazana	4	57	Cognac - Condecorada	10 Raúl A. Alvarez
19 de Septiembre	3S 4S 3P 1S	11 Alquitara	(6)	no correrá	alazana	4	57	Hungarino - Alquimia	11 Manuel Menéndez

LLAVES

1 { 1 CANADIENSE, 11 ALQUITARA — 2 { 2 CICODELICA, 4 BIVOCAL — 3 { 3 TIACHI, 9 ESTRELDA — 4 { 5 MANNI MANNI, 7 CULI CURA — 5 { 6 ALDEA, 8 CUARSITA, 10 TIA ANGELA

2ª CARRERA
A LAS 12.35

SEGUNDA APUESTA DOBLE DE COMBINADAS

Premio VACACIÓN (1972) — 2200 metros

Para yeguas de 3 y 4 años, ganadoras de una o dos carreras. Peso: 3 años, 53 kilos; 4 años, 50 k.
Recargo de 3 kilos a las ganadoras de dos carreras y de 2 kilos extra por cada clásico ganado.
Premios: $ 17.000 a la 1ª, 5490 a la 2ª, 3710 a la 3ª, 1940 a la 4ª y 1060 a la 5ª

(EN ESTA CARRERA FUNCIONARAN LAS APUESTAS A GANADOR Y LLAVES)

El Sobón	5S 0S 3P 2P	1 Ginger	(1)	J.Reposo	zaina	3	56	Gramófono - Vale Más	1 J. Clímaco Martínez
Ibis (Mendoza)	0S 1M 3M 0M	2 Ranprec	(7)	J.Torres	zaina n	3	56	Random - Preconizar	2 Elvio D. Vega
Mondo Cane	1L 1? 4S 2P	3 Anguilla	(2)	no correrá	alazana	3	56	Right of Way - Antigoa	3 Jorge L. Pereyra
El Tala	1P 5L 6L 5L	4 Lally	(4)	A.Etchart	zaina n	3	56	Big Raff - Linslade	4 Gerónimo V. Mercau
Melincué	1P — — —	5 Visibility	(5)	O.Cosenza	zaina d	3	53	Vitelio - Esfumada II	5 Julio F. Penna
La Nena	6P 0P 0S ?P	6 Mornita	(9)	C.Pezoa	alazana	4	55	Solito - Morenilla	6 José L. Di Tomasi
Saccone L.	0P 1L 0S —	7 Histoire	(3)	no correrá	zaina	3	53	Hyphen - Too Young	7 Luis Saccone
El Turf	9P 1S 5S 2P	8 Patinada	(6)	V.S'guinetti	alazana	3	53	Pronto - Igloo	8 Juan E. Bianchi
Vicky	0P 4S 0S 5S	9 La Farándula	(8)	no correrá	zaina	4	50	Sobresalto - La Farfala	9 Enrique M. Argüello

LLAVES

1 { 1 GINGER, 7 HISTOIRE — 2 { 2 RANPREC, 6 MORNITA — 3 { 3 ANGUILLA, 9 LA FARANDULA — 4 { 4 LALLY — 5 { 5 VISIBILITY — 6 { 8 PATINADA

3ª CARRERA
A LAS 13.20
1ª TRIPLE

Premio TINTILLA (1969) — 1100 metros

Para caballos de 3 años (con exclusión de yeguas) que no hayan ganado. Peso 56 kilos.
Premios: $ 15.000 al 1º, 4840 al 2º, 3280 al 3º, 1710 al 4º y 930 al 5º

(EN ESTA CARRERA FUNCIONARAN LAS APUESTAS A GANADOR Y PLACE)

Mary-Jo	0S 0S 0S	1 Conquistado	(4)	J.Albornoz	zaino	3	56	Eurreko - Cocaleca	1 Guillermo M. Alvariza
Lanjazo	0P 3L 0S 0S	2 Whisky	(5)	C.Ramírez	alazán	3	56	Optimist - Faluca	2 Juan C. Farías
Palo Alto	0S 0P	3 Thistle's Flower	(13)	E.Jara	alazán	3	56	Martial - Tropic Flower	3 Carlos A. Ferro
Ferro P. P.	5P 4P 0P 0?	4 Fidèle	(1)	J.Torres	alazán	3	56	Don Varela - Tolérance	4 Pedro P. Ferro
Las Overitas	4S 0- 6S	5 Prontísimo	(12)	O.Tévez	zaino d	3	56	Malhechor - Abejareña	5 Juan J. Flores
El Experto	0S 6P 0P 0?	6 Pallazzini	(7)	R.Cañías	alazán	3	56	Martial - Pallazzina	6 Jesús S. Gómez
Dangab	6P 2P 3? 0?	7 Botijuelo	(6)	no correrá	alazán t	3	56	Resuello - Botijuela	7 J. Carlos Martínez
Don Vicente (Rº)		8 Panterazo	(2)	X. X.	oscuro	3	56	Gobernado - Panterana	8 Luis Navarro
Austral	5L 3? 0? 0?	9 Al Pique	(10)	P.Tárrago	alazán t	3	56	Alamo - Pitraquita	9 Julio Nicoletti
Santo Tomás	5P	10 Daktari	(11)	C.Martínez	zaino d	3	56	Datour - Desafiada	10 Hernán F. Peli
Virbal (L.P.)	9? 0? 0? 0?	11 Titanisch	(8)	X. X.	zaino n	3	56	Bennigsen - Timocracia	11 Antonio E. Polo
Tobetina	0L 5L 0S 0S	12 El Catalán	(9)	C.Pezoa	zaino	3	56	Gold Medalist - Brear	12 Miguel A. Schuh
El Aparte	6L 4? 0S 0S	13 Macutín	(3)	J.Calderón	alazán	3	56	Maanim - Mácula	13 Ezequiel C. Solari
Esther Susana	0R 3R 5R	14 Vischengo	(15)	H.Libré	alazán	3	56	Vishnu - Vechunga	14 Marcelino A. Teves
Ilma	0P 0S 0S 0?	15 Mister Will	(16)	N.Mezzotero	zaino	3	56	Mr. Brookwood - Alterada	15 Ramón F. Torres
Mountaineer	2P 0P 0S 0S	16 Port au Prince	(14)	V.S'guinetti	alazán t	3	56	Imbroglio - Piazza	16 Roberto L. Valdez

4ª CARRERA
A LAS 14.05
2ª TRIPLE

Premio JUAN PUEBLO (1970) — 1600 metros

Para yeguas de 4 años y más edad, ganadoras de una o dos carreras. Peso: 4 años, 54 kilos; 5 años y más edad, 51 kilos. Recargo de 3 kilos a las ganadoras de dos carreras.
Premios: $ 15.500 a la 1ª, 5000 a la 2ª, 3590 a la 3ª, 1770 a la 4ª y 960 a la 5ª

(EN ESTA CARRERA FUNCIONARAN LAS APUESTAS A GANADOR Y LLAVES)

P.A.E.	0L 5? 0? 0?	1 Cross Greve	(1)	R.Zapata	alazana	4	57	Cross Petition - Economy	1 Bautista Cabello (h)
Silvia y Ada (L.P.)	0? 4P 0L ??	2 Hendaya	(6)	A.Etchart	zaina n	4	57	Río Limpio - Heure Bleu	2 Héctor O. Sarina
Vicky	0? 0S 6S ?S	3 La Farándula	(10)	C.Gómez	zaina	4	54	Sobresalto - La Farfala	3 Enrique M. Argüello
Kotuel	2P 4S 6S 0?	4 Alba Bey	(4)	J.Fernández	zaina c	4	54	Beigler Bey - Albaza	4 Carlos A. Pertilla
Caram	4? 5P 5? ??	5 Formiga	(3)	R.Ayude	zaina n	5	54	Ario - Fonomina	5 Bautista Dede Cabello
4 Patas	?? 2P 0P ??	6 Martynia	(2)	J.Estepa	zaina	4	54	Cuadro - Maestrina	6 José R. Lofiego
Don Santiago	5P 4P ?? ??	7 Snow Broth	(5)	[illegible] Sabastián	alazana t	4	54	Snow Cat - Luna Park	7 Miguel A. Sarachi
Cerro Catedral	1P 5S 4R ??	8 Velvet	(5)	J.Figueroa	alazana	4	54	Branding - Vitqueen	8 Alfredo Donato
Eli-Hum	0? 0S 0S ??	9 La Predilecta	(7)	C.Pezoa	zaina	4	54	Ceibo - Love Filly	9 Humberto Striglio
Reyes Magos	0? 0S ?? ??	10 Viejuca	(3)	V.Sabín	zaina	4	54	Preclaro - Confederación	10 Rodolfo Uzín

LLAVES

1 { 1 CROSS GREVE, 6 MARTYNIA — 2 { 2 HENDAYA, 10 VIEJUCA — 3 { 3 LA FARANDULA, 7 SNOW BROTH — 4 { 4 ALBA BEY, 9 LA PREDILECTA — 5 { 5 FORMIGA, 8 VELVET

5ª CARRERA
A LAS 14.50
3ª TRIPLE

Premio TARRITO (1967) — 1000 metros

Para caballos de 4 años (con exclusión de yeguas) que no hayan ganado. Peso 57 kilos.
Premios: $ 14.500 al 1º, 4660 al 2º, 3170 al 3º, 1660 al 4º y 900 al 5º

(EN ESTA CARRERA FUNCIONARAN LAS APUESTAS A GANADOR Y LLAVES)

Príncipe Azul	0? 0S ?? ??	1 Pope Viejo	(7)	E.Navarro	alazán	4	57	Acuerdo - Polvera	1 S. P. Piriz Yacoro
El Rodeo (Vdo.Tto.) (La Plata)	?? 0S	2 Chiri-Man	(15)	J.L.Pereyra	zaino	4	57	Inkerman - Chirimoya	2 Atilio J. Merli
Les R. Amadeo	0S	3 Salense	(2)	R.Amadeo	alazán	4	57	Batallador - Fílula	3 R. N. Amadeo (h)
Doña Leonor	0? 0P ?? ??	4 Pehuén-Có	(5)	A.de Arriba	zaino	4	57	Umpapa - Indian Dancer	4 Oscar H. Martínez
Costa Rica	0S 0S ?? ??	5 Chaprino	(6)	A.Ramos	alazán	4	57	Rianco - Chopera	5 Próspero J. Marchand
San Pablo	?S 3S 2? ??	6 Taqueado	(13)	M.Bustos	zaino n	4	57	Versailles - Tapioca	6 Emilio Ruiz
Los Mendigos	5? 5S 2S 0?	7 El Pánico	(11)	A.Aguirre	zaino	4	57	El Curaca - Palizada	7 José A. Urdagaray
Pilín	0? 0L 4L ??	8 Eric	(4)	O.Barinone	tordillo	4	57	Undiwar - Mañanera	8 Domingo E. Lera
Don Yayo	4P	9 Snow Field	(1)	J.Torres	tordillo	4	57	Con Brio - Seven Moons	9 Alfonso L. Salvati
Sudáfrica	3L ?S 0S ??	10 Potrero	(12)	P.Tárrago	zaino d	4	57	At Home - Pemba	10 Fernando A. Calonje
La Bety (L.P.)	0L — —	11 Lo Sultán	(14)	O.González	alazán	4	57	Empire Ruler - Ontina	11 Carlos F. Gómez
El Chocón	0? 0S 5S ??	12 Osso Buby	(10)	H.Prieto	zaino e	4	57	Ossobuco - Miss Ofelia	12 Ismael O. Huerta
Pale (L.P.)	3? 3P 5S 4S	13 Prince Coquet	(3)	A.Martínez	zaino n	4	57	Welsh Prince - Muy Coqueta	13 Angel A. Saporiti
15 de Abril	6P 2S 4S 0?	14 Fernandel	(8)	N.Mezzotero	alaz. t (C)	4	55	Ceibo - Feligresa	14 Adolfo A. Brenta
A.L.L.	5S 1P 0? ??	15 Tarpeyo	(9)	M.Saretti	tord. (C)	4	55	Dream Dance - Tayital	15 Julio F. Penna

LLAVES

1 { 1 POPE VIEJO, 2 CHIRI-MAN — 2 { 3 SALENSE, 6 TAQUEADO, 13 PRINCE COQUET — 3 { 4 PEHUEN-CO, 7 EL PANICO — 4 { 5 CHAPRINO, 8 ERIC, 15 TARPEYO — 5 { 9 SNOW FIELD, 14 FERNANDEL — 6 { 10 POTRERO, 11 LO SULTAN, 12 OSSO BUBY

6ª CARRERA
A LAS 15.35

Premio CORONEL PRINGLES (Clásico) — 1000 metros

Para todo caballo de 3 años y más edad. Peso por edad.
Premios: $ 21.000 al 1º, 6300 al 2º, 4200 al 3º, 2100 al 4º y 1050 al 5º

(EN ESTA CARRERA FUNCIONARAN LAS APUESTAS A GANADOR, PLACE Y LLAVES)

Willy F.	3P 3B 5P 3P	1 Enyon	(4)	no correrá	alazán	4	59½	Paradiso - Enjoy	1 Vicente H. Santos
Fede	1P 1S 4L 3S	2 Melileo	(6)	V.Sang'tti	zaino c	5	59½	Castex - Verónica F.	2 Gumersindo Desena
Doña Raquel	6S 2S 2S 1S	3 Fjord	(8)	V.Centeno	alazán	6	59½	Malambo - Femme	3 Edgardo R. Martucci
[illegible]	3S 2S 2M 4P	4 Rancho'el Medio	(3)	E.Jara	zaino d	4	59½	Rancho Chico - Guagua	4 Alberto O. Aguirre
[illegible]	1S 2P 1P 1S	5 Clear Sun	(1)	J.Torres	[illegible]	4	59½	Selazo - Bulleda	5 Tomás Arana
[illegible]	4S 1P 3L 2P	6 El Supremo	(5)	no correrá	tordillo	5	59½	Gemini Six - [illegible]	6 Carlos Cosentino
[illegible]	0S 0P 5L 1L	7 Trinador	(2)	X. X.	[illegible]	5	56½	Grass Court - Circene	7 Pedro Patalagoytia
[illegible]	3P 5S 2S 1P	8 Midinette	(7)	O.Cosenza	[illegible]	4	56½	[illegible]	8 Julio F. Penna
[illegible]	[illegible] 0L 5S 2S	9 Auguste	(9)	C.Pezoa	[illegible]	[illegible]	[illegible]	[illegible]	9 [illegible]

LLAVES

1 { 1 ENYON, 8 MIDINETTE — 2 { 2 MELILEO, [illegible] — 3 { 3 FJORD, 9 AUGUSTE — 4 { 4 RANCHO'EL MEDIO — 5 { 5 CLEAR SUN — 6 { 6 EL SUPREMO

7ª CARRERA
A LAS 16.20

Premio ENTCHANTMENT (1963) — 1100 metros

Para caballos de 3 años (con exclusión de yeguas) que no hayan ganado. Peso 56 kilos.
Premios: $ 15.000 al 1º, 4840 al 2º, 3280 al 3º, 1710 al 4º y 930 al 5º

(EN ESTA CARRERA FUNCIONARAN LAS APUESTAS A GANADOR, PLACE Y LLAVES)

La Dirección (Rº) (L.P.)	6L 2L 0L 0L	1 Orakei	(5)	L.Carballada	zaino	3	56	Sobresalto - Okey Girl	1 Emilio L. Arcanuo
Delfi y Maribel (La Plata)	0L 0S — —	2 Pujolito	(6)	R.Durante	zaino c	3	56	Bélico - Unitaria	2 Juan P. Barceló
Cohoya	0S 6P 0P —	3 Dinas	(16)	H.Barrera	zaino	3	56	El Centauro - Barbacana	3 Adolfo M. J. Cabrera
El Sauce	2P 5P 3S 3L	4 Puntapié	(3)	H.Libré	zaino c	3	56	Blossom Time - Fascinadora	4 Felipe A. Costa
El Bambi	0P 0L 0L 0P	5 Cumbal	(4)	C.Gómez	tordillo	3	56	Cullanhall - Pituca	5 Carlos M. Díaz
Pancho M.	0P 6S 4L 5L	6 Tiki	(13)	A.Etchart	zaino d	3	56	Tahoe - Balkh	6 Eduardo A. Fillol
El Novato	0L 0L 0L 0L	7 Sir Honor	(15)	H.J.López	alazán t	3	56	Sir Bolco - Honoria	7 A. García Rivera
6 de Enero (L.P.) (Rosario)	2P 2L 4L 5L	8 Nandou	(12)	A.F.Merli	zaino	3	56	Alegre - Nadia	8 Ramón V. Gómez
El 14	0P 0S 6S 4S	9 Requerido	(7)	A.de Arriba	zaino d	3	56	Rigoló - Arandilla	9 Arturo H. Irusta
Dos Por Tres (Vict.) (Entre Ríos)	0P 0S 0P —	10 Dion	(14)	J.L.Pereyra	alazán t	3	56	Rigoló - Dinamarca	10 Atilio J. Merli
Bery	6S 0S — —	11 Daddy	(10)	R.Ayude	alazán t	3	56	Down-town - Croissant	11 Roberto Pellegatta
G. Chopitea	— — — —	12 Hawaian Eye	(9)	O.Cosenza	zaino c	3	56	Hawainn Lad - Frisky	12 Julio F. Penna
El Matrero (L.P.)	0L 3S 3S 4S	13 Picket	(2)	V.Villalba	zaino c	3	56	Brandol - Picarinha	13 Segundo O. Pucineri
El Bucanero	4P 0S 0S 0S	14 Cacique	(11)	J.Aguirre	zaino d	3	56	Gran Atleta - Cartujana	14 José A. Urdagaray
Dany (L.P.)	0P 0P 0P 0P	15 Coleto	(1)	V.Sabín	zaino	3	56	Attachment - Coleadora	15 Rodolfo Uzín
Jorge Nicolás (Rº)	0S — — —	16 Pampino	(8)	X. X.	zaino	3	56	Parejero - Divonne	16 Elvio R. Staiger

LLAVES

1 { 1 ORAKEI, 3 DINAS, 14 CACIQUE — 2 { 2 PUJOLITO, 4 PUNTAPIE, 16 PAMPINO — 3 { 5 CUMBAL, 7 SIR HONOR, 13 PICKET — 4 { 6 TIKI, 8 NANDOU — 5 { 9 REQUERIDO, 11 DADDY, 15 COLETO — 6 { 10 DION, 12 HAWAIAN EYE

8ª CARRERA
A LAS 17.10

Premio YOUR TIME (1965) — 2200 metros

Para yeguas de 3 años que no hayan ganado. Peso 56 kilos.
Premios: $ 16.500 a la 1ª, 5330 a la 2ª, 3600 a la 3ª, 1890 a la 4ª y 1030 a la 5ª
(Para jockeys con licencia o permiso de esta Institución, que no hayan ganado más de 10 carreras desde el 1º de julio de 1973).

(EN ESTA CARRERA FUNCIONARAN LAS APUESTAS A GANADOR, PLACE Y LLAVES)

Sancti Spiritu	2P 2S 2P 2S	1 Tridas	(12)	dudosa	alazana	3	56	Guatán - Trifulca	1 José Fregonese
El Tucumano	5P 0P 0S 0S	2 Chimay	(4)	C.Gómez	oscura	3	56	Oisé - Elsie Malen	2 José G. Barrientos
Virrey del Pino (L.P.)	4P 4S 5P 2P	3 Lorelei	(6)	J.Oucal	zaina d	3	56	Inmortality - Naiad	3 Tomás J. Montero
Los Rusos	0P 3S 0S 2S	4 Maula Crest	(9)	X. X.	alazana t	3	55	Snow Crest - Morningkiss	4 Oscar L. Finarelli
Marcelo Gastón (L.P.)	4L 0L 0L 0P	5 Ervania	(1)	no correrá	alazana	3	56	Venusto - Erzegovina	5 Ramón V. Hermoso
Los Patrios	2P 3P 4S 0P	6 Aspamentosa	(2)	O.Nardi	zaina d	3	56	Aletsch - Tinogasta	6 Luis Calone
Cantón	0S 5P 3P 0P	7 Adivina	(11)	J.Camoretti	alazana	3	56	Brecher - Adulta	7 Horacio Cardinale
Barón Up	0P 4S 0L 6P	8 Grissil	(3)	no correrá	zaina d	3	56	Simplón - Gringa	8 Manuel Montero
Comaial	— — — —	9 Monarquía	(8)	L.Angulo	zaina	3	55	Cardington King - Jerarquía	9 Aníbal J. Giovanetti
Los Robles	2L 4L 0L —	10 La Caravelle	(5)	P.Palmieri	zaina	3	56	Poderoso - Costa Firme	10 id.
San Silvestre	0L — — —	11 Micra	(7)	M.Mercau	zaina c	3	56	Maxim II - Sonroja	11 Mariano Baquero
Alfredo Del Carlo	0L 5P 0S 5L	12 Tamfú	(18)	no correrá	alazana	3	56	Fumat - Puryven	12 Alfredo Jaimes
24 de Enero	4P 2L 3L 3L	13 Hemina	(10)	no correrá	zaina c	3	56	Hemisferio - Arleziana	13 Vito Parisi

LLAVES

1 { 1 TRIDAS, 7 ADIVINA — 2 { 2 CHIMAY, 3 LORELEI — 3 { 4 MAULA CREST, 13 HEMINA — 4 { 5 ERVANIA, 8 GRISSIL, 12 TAMFU — 5 { 6 ASPAMENTOSA, 11 MICRA — 6 { 9 MONARQUIA, 10 LA CARAVELLE

9ª CARRERA
A LAS 18.05

Premio PIENSA MAL (1971) — 1150 metros

Para caballos de 4 años y más edad (con exclusión de yeguas) ganadores. Peso 49 kilos.
Recargo de ½ kilo por cada $ 3000 ganados en primeros puestos.
Premios: $ 15.000 al 1º, 4840 al 2º, 3280 al 3º, 1710 al 4º y 930 al 5º

(EN ESTA CARRERA FUNCIONARAN LAS APUESTAS A GANADOR, PLACE Y LLAVES)

Rincón del Pino	0P 0S 4S 2P	1 Creme dela Creme	(10)	J.Albornoz	zaino c	4	54	Vitencamps - Sedería	1 Ramón A. Cortez
Doña Raquel	6S 2S 2S 1S	2 Fjord	(15)	no correrá	alazán	6	51½	Malambo - Femme	2 Edgardo R. Martucci
La Terela	6P 5L 1L 0L	3 Reposo	(17)	M.Mercau	zaino	5	61½	Cullanhall - Rusca	3 Juan C. A. Caimi
El Peluao	6L 5L 4L 5L	4 Espinazo	(13)	O.González	alazán	5	51½	Etwas - Tragamillas	4 Domingo C. Cúcolo
Regalo	4P 1P 5P 6P	5 Lienzo	(22)	A.de Arriba	zaino	5	59½	Lacydon - Baliza	5 Andrés B. Cardinale
Fede	1P 1S 4L 3S	6 Melileo	(16)	no correrá	zaino c	5	58½	Castex - Verónica F.	6 Gumersindo Desena
Golf-Club	3L 0P 0L 1L	7 Dauban	(2)	no correrá	alazán	5	58	Dream Dance - Dauphine	7 César O. Sáenz
Willy F.	3P 3P 5P 2P	8 Enyon	(19)	J.Figueroa	alazán	4	56½	Paradiso - Enjoy	8 Vicente H. Santos
La Cascada	5P 0S 1P 5P	9 Gran Poder	(5)	H.Libré	alazán t	4	56	Gran Atleta - Reina Matilde	9 Juan P. Ojeda
Albina (L.P.)	2S 0S 6S 1S	10 Con Apuro	(21)	R.A.G'zález	zaino	5	55	Yata Nahuel - Germina	10 Julián Prá
Marisabel	3S 1P 0L 0P	11 Con Atila	(18)	X. X.	zaino	4	51½	Yata Nahuel - Germina	11 Pedro Patalagoytia
Don Marcos	0S 4S 5P 1P	12 Fervoroso	(7)	C.Pezoa	alazán t		54	Gobernado - Naissance d'Or	12 Alberto J. Maldotti
Tee-dete	4L 0L 1L 4L	13 Equivoco	(1)	X. X.	alazán	5	54	Blossom Time - Envuelta	13 Ecio Ferragutti
J.H.P.	0P 0S 0S 6P	14 Don Vivas	(20)	J.Repiso	zaino	4	54	Malambo - Rianeta	14 Alfredo S. Castro
El Zorzal	1P 5P 1P 0P	15 Puccini	(11)	V.Centeno	zaino c	4	53½	Vitelio - Plebeya	15 Juan C. Etchechoury
Ete	0S 1L 3L 0S	16 Vonat	(9)	D.Verón	alazán	4	53	Río Limpio - Esplanade	16 Isidoro S. Galván
El Manucho	2F 1F 1F 0F	17 Landstrasse	(3)	O.Yedro	alazán	4	52½	Castex - Tropic Baby	17 Luis M. Vazón
Clever	2P 6P 6S 0S	18 Nice Boy	(14)	V.Sang'netti	z. c. (C)	4	51½	Nice Guy - Ethel	18 Juan E. Bianchi
Plutenze	0L 5P 0P 0P	19 Priam	(12)	C.Aragona	zaino (C)	5	51½	Pipote - Irada	19 Juan A. Gamboggi
María Isabel (L.P.)	1S 5P 2S 3P	20 Medium	(6)	M.Escagües	tordillo	4	51	Gulf-Weed - Miss Grié	20 Jorge E. Caro
Felipito (Rº)	0P 3P 1P 0P	21 Belcastro	(8)	X. X.	alazán	4	51	Liberto - Be Sweet	21 Ricardo I. Vega
Marcelo Alberto	0P 0L 4P 1G	22 Bien a Tono	(4)	S.Criado	alazán	4	51	Edwardiano - Zapeada	22 Armando R. Bani

LLAVES

1 { 1 CREME DELA CREME, 8 ENYON, 13 EQUIVOCO, 21 BELCASTRO — 2 { 2 FJORD, 9 GRAN PODER, 14 DON VIVAS, 20 MEDIUM — 3 { 3 REPOSO, 10 CON APURO, 17 LANDSTRASSE, 18 NICE BOY — 4 { 4 ESPINAZO, 7 DAUBAN, 15 PUCCINI — 5 { 5 LIENZO, 11 CON ATILA, 19 PRIAM, 22 BIEN A TONO — 6 { 6 MELILEO, 12 FERVOROSO, 16 VONAT

10ª CARRERA
A LAS 19

Premio RUTILANTE (1973) — 2500 metros

Para todo caballo de 3 años, ganador de una o dos carreras. Peso 53 kilos.
Recargo de 3 kilos a los ganadores de dos carreras y de 2 kilos extra por cada clásico ganado.
Premios: $ 17.000 al 1º, 5490 al 2º, 3710 al 3º, 1040 al 4º y 1060 al 5º

(EN ESTA CARRERA FUNCIONARAN LAS APUESTAS A GANADOR, PLACE Y LLAVES)

Petit Duc	4P 0L 0S 0P	1 Gustazo	(3)	O.Bariene	zaina	3	56	Gemini Six - Chinanta	1 Carlos Cosentino
Del Pago	1S 3S 4S 2P	2 Prolitori	(8)	O.Cosenza	alazán t	3	56	Inmortality - Tasiarca	2 Juan E. Bianchi
La Parrilla (L.P.)	1L 0L 1L 4L	3 Andrócleo	(4)	X. X.	zaino c	3	56	Androcles - Chicerá	3 Angel A. Saporiti
El Bergara (Rafaela)	3L 4L 0S 5S	4 Capolago	(1)	A.Etchart	zaino c	3	56	Fomento - Capota	4 Rodolfo A. Pecoiche
Alzaga Unzué F. de [illegible]	2P 0P 1P 1P	5 Gallion	(5)	no correrá	tordillo	3	56	Gulf-Weed - Galgwynne	5 Rodolfo J. Marinetti
[illegible]	1S — — —	6 A One	(10)	E.Jara	zaino	[illegible]	[illegible]	Heathen - [illegible]	6 Juan C. Maldotti
[illegible]	[illegible]	7 Fasto	[illegible]	J.Figueroa	[illegible]	[illegible]	[illegible]	[illegible]	7 Juan A. Volpetti
[illegible]	5P 5L 0L 3L	8 Indio Blanco	(6)	C.Pezoa	[illegible]	[illegible]	[illegible]	[illegible] - India Mora	8 Aníbal J. Giovanetti
[illegible]	0L 5L 3L 3L	9 Nibam	(7)	J.Torres	[illegible]	[illegible]	[illegible]	[illegible] - Bambi's Pet	9 Alfonso L. Salvati
[illegible]	5L 0P 0S 4S	10 Poblador	(2)	N.Mezzotero	[illegible]	[illegible]	[illegible]	[illegible] - Jalea Real	10 Ricardo J. Guerrina
[illegible]	4L 1S 4P 5L	11 Antropólogo	(11)	V.Sang'netti	[illegible]	[illegible]	[illegible]	Gold Medalist - Paloma	11 Miguel A. Schuh

LLAVES

1 { 1 GUSTAZO, 6 A ONE — 2 { 2 PROLITORI — 3 { 3 ANDROCLEO, 8 INDIO BLANCO — 4 { 4 CAPOLAGO, 9 NIBAM — 5 { 5 GALLION, 10 POBLADOR — 6 { 7 FASTO, 11 ANTROPOLOGO

Triple fórmula de NOTICIAS

	CANDIDATO	ENEMIGO	SORPRESA
1ª	Canadiense (1)	Tiachi (3)	Manni Manni (5)
2ª	Visibility (5)	Ginger (1)	Patinada (8)
3ª	Thistle's Flower (3)	Daktari (10)	Port au Prince (16)
4ª	Snow Broth (7)	Martynia (6)	Hendaya (2)
5ª	Snow Field (9)	Tarpeyo (15)	Taqueado (6)
6ª	Clear Sun (5)	Rancho'el Medio (4)	Midinette (8)
7ª	Nandou (8)	Cacique (14)	Picket (13)
8ª	Tridas (1)	Aspamentosa (6)	Maula Crest (4)
9ª	Enyon (8)	Nice Boy (18)	Puccini (15)
10ª	A One (6)	Prolitori (2)	Gustazo (1)

Whisky, Nibam y Vonat, nombres para aclarar

Tres cuidadores nos han hecho llegar sendos pedidos de aclaración para sus pensionistas que se encuentran inscriptos en la reunión de esta tarde en Palermo. Y todos ellos dignos de tener en cuenta por sus perspectivas de lances. Se trata de WHISKY (3ª, el Nº 2), VONAT (9ª, carrera el Nº 16) y NIBAM (10ª, carrera el Nº 9). Ninguna de las demostraciones recientes conformaron a sus allegados y para evitar dificultades en vista de sus adelantos, se ponen a cubierto con la premura del caso

cpm Centro de Documentación y Archivo Comisión Provincial por la Memoria

Clear Sun conoce la receta de memoria

En la misma escala de pesos le ganó disparando a Rancho' el Medio, anda extraordinario y es candidato

Será en la recta la emoción principal de la jornada palermitana de esta tarde. El kilómetro del clásico Coronel Pringles, con dos "palos" y la yapa al ganador, va a ocupar el lugar central en la cartelera. Y si en número no fue muy pródigo desde el momento de las inscripciones y luego, algunos borrados hicieron el panorama más corto, sí puede haber emociones a raudales. Por todo lo que promete la presencia del evolucionado CLEAR SUN, la notable calidad de RANCHO 'EL MEDIO, las presencias peligrosísimas de AUGUSTE y MIDINETTE. En fin, todo para ver algo movido.

EN SU MEJOR MOMENTO

Vamos a optar por CLEAR SUN. Llega en el mejor momento de su campaña el descendiente de Solazo buscando subir otro peldaño en la escalera de los que dominan la recta. Y que está totalmente recuperado el pensionista de Tomás Arana, lo certifica el impacto notable de la reprise. Hacía cinco meses que no actuaba. Una claudicación con posterioridad a su derrota a un largo de Dragonet obligó al proceso de cura que se fue postergando pero que desembocó en una reaparición con extraordinaria corrida, en ese césped que a los cien metros de la suelta ya lo vio enarbolado al frente, limando persecuciones y cuando llegó la hora de la aparición de Rancho 'el Medio, un freno grande, dos cuerpos y 56", con un remate de esos de cabeza alta que son como para no dudar en que estamos frente a algo serio. Algo que en el reloj, lejos de aflojar, siguió haciendo verdaderas, reales maravillas. Gran corrida, partidas de lujo y la misma escala del peso por edad. Eso y darle la plata, es muy similar.

CALIDAD SIN MELLA

No se hace mella la calidad de RANCHO'EL MEDIO. Pasan los años, se suceden las presentaciones y el Rancho Chico y Gugagua pone en juego su "polenta". Ya cuando fue a Montevideo a desafiar las iras de Flor de Loto y perdió a 3/4 cuerpo de la notable yegua peruana en 1'4"2/5, se vislumbró la posibilidad de su nuevo impacto. Que no se produjo porque 1400 metros, la evolución de El Exclusivo y las ventajas que dio en el desarrollo —al extremo de entrar último a la recta— lo llevaron a perder en 1'22". Y luego, frente a Clear Sun el atropellar con ínfulas en los metros finales y perder a dos cuerpos en 56". Pero de todas formas, positivo su andar, ya destacamos su partida final y es serio rival.

En el plano de lances, ubicamos a MIDINETTE y AUGUSTE. Tienen una deuda pendiente. Y está MELILEO que les ganó en el filo del disco al Current Speech por el pescuezo, quedó la yegua a medio cuerpo y 1'3"2/5 era buen tiempo. Tuvo algunos inconvenientes la descendiente de Raven como para pensar que, nuevamente enfrentadas con sus verdugos, está en condiciones de tomarse el desquite. Y hasta tumbar a los más creídos del atractivo lote.

Clear Sun en su reciente victoria. O sea la de su reprise en el césped, precisamente sobre el mismo Rancho'el Medio con el que se enfrentará hoy. La superioridad es elocuentísima...

Hipódromo de Palermo

Competidores y montas para el domingo

1ª Carrera-1600 mts. 12.00 hs

(Comienza Ap. Doble de Comb.)
1 Full Sun 56, E. Jara
2 Morella 56, X.X.
3 Tu Ilusión 56, J. Gallardo
4 Havoise 56, V. Centeno
5 Almila 56, J. Bretón
6 Basófila 56, X. X.
7 Histoire 56, C. Lescano
8 Pangarella 56, X. X.
9 Arerungua 56, X. X.
10 Duplicada 56, O. Tévez
11 Sulamita 56, J. Mantilla

2ª Carrera-1600 mts. 12.35 hs

(Finaliza Ap. Doble de Comb.)
1 La Taba 58½, M. Sarati
2 Susuerte 57, J. Figueroa
3 Insurgente 52, no correrá
4 Burma 51½, V. Centeno
5 Blonda Beauty 51, X.X.
6 Ice Chest 50½, F. Gaitán
7 Snow Emerald 48½ X. X.
8 Salamina 48, V. Criado

3ª Carrera-1100 mts. 13.20 hs

(Comienza la Apuesta Triple)
1 Miztix 55, V. Sabin
2 T. Fa'ques 55, R. Durante
3 Aurreskú 55, J. Alvis
4 Algodonero 55, O. Miño
5 Petrarque 55, V. San'netti
6 Pillo Fino 55, M. Villagra
7 Mister Diaz 55, no correrá
8 China Boy 55, V. Centeno
9 Expuesto 55, C. Bertoldi
10 Tepee 55, O. Dominguez
11 Embelecador 55, X. X.
12 Le B. Prince 55, F. Lerma
13 Planet 55, O. Tévez
14 Breque 55, R. Barr'nuevo
15 As Negro 55, X.X.
16 Baley 55, X. X.
17 Adolphe 55, no correrá
18 Yeyo 55, O. Cosenza

4ª Carrera-1800 mts. 14.05 hs

(Continúa la Apuesta Triple)
1 Reposo 57, X. X.
2 Lord Archie 56, O. Cosenze
3 Reactor 56, J. H. Figueroa
4 Tanito 55½, V. Sang'netti
5 Right Tack 55, R. Ruiti
6 Eagro 54, no correrá
7 El Manate 52, no correrá
8 Rosarino 52, L. Alzamora
9 Prometido 52, V. Centeno
10 Gr. Apolo 51½, no correrá
11 Sig. Figaro 51, no correrá
12 Gustazo 51, M. Escagües

5ª Carrera-1100 mts. 14.50 hs

(Finaliza la Apuesta Triple)
1 Carantoña 55, no correrá
2 Bacallana 55, V. Centeno
3 Con Cerezas 55, G. Sabin
4 (Ecosse 55, C. Bertoldi
5 (Mañuca 55, N. Palav'cino
6 Tamu Mitay 55, R. Sosa
7 Ghirlana 55, F. Baigorria
8 Hot Pants 55, J. Alvis
9 Vianchina 55, X. X.
10 Fairly Fast 55 X. X
11 Mauque 55, X. X.
12 Serena 55, F. Lerma
13 Borba 55, J. Oural
14 Hanseática 55, C. Lescano
15 Mamsell 55, J. Figueroa
16 Violera 55, P. Sierra
17 Las Benitas 55, O. Tevez

6ª Carrera-2800 mts. 15.35 hs

1 Delray 57, X X
2 [illegible] 57, V. Sanguinetti
3 [illegible] 57, X X.
4 [illegible]
5 [illegible]
6 [illegible]
7 [illegible]

8 Androcleo 57, X.X.
9 Seattle 54, E. Jara

7ª Carrera-1100 mts. 16.20 hs

1 Tony Ball 55, R. Zapata
2 Manitú 55, O. Cincunegui
3 Egipcio 55, E. Jara
4 Tarqui 55, V. Centeno
5 Taquirari 55, J. Bretón
6 Calostro 55, O. Dominguez
7 Rey Vit 55, H. Guias
8 Digoyo 55, F. Baigorria
9 Get Argent 55, N. Pa'vecino
10 N. Taura 55, O. Tévez
11 El Botón 55, J. Oural
12 Guaso Guapo 55, R. Tavella
13 Expedito 55, X.X.
14 Condition King 55, X.X.
15 Gollete 55, J. Arriagada
16 American Way 55, M. Ca'do
17 Spun Jus 55, no correrá

8ª Carrera-1600 mts. 17.10 hs

1 Vialquita 56, no correrá
2 Zea 56, E. Jara
3 Fionda 56, X.X.
4 Soy Serena 56, V. Sangui'tti
5 Myrtille 56, A. de Arriba
6 Irisada 56, J. Albornoz
7 L. Tuerta 56, no correrá
8 Subyuga 56, J. Igarategui
9 Easy Life 56, X.X.
10 Katramina 56, O. Cosenza
11 Grissil 56, J. Oural
12 Tridas 56, V. Centeno
13 Vertenza 56 X.X.
14 Payada 56, X.X.
15 Lorelei 56, X.X.
16 Ballita 56, X.X.
17 La Grela 56, X.X.
18 Tontería 56, P. Prieto

9ª Carrera-1000 mts. 18.05 hs

1 Juwait 56, E. Olguín
2 Truhan 56, V. Centeno
3 Tienne 56, J. Igarategui
4 Guillermo 56, C. Pezoa
5 K. Jockey 56, F. Baigorria
6 Pichi Mío 56, X.X.
7 Minos 56, no correrá
8 Tahitiano 56, F. Lerma
9 Surmenage 56, no correrá
10 P. Porteño 56, C. Aragona
11 En Tiempo 56, M. Mereau
12 (Tevie 56, M. Escagües
13 (P. Glass 56, C. Bertoldi
14 Kansú 56, R. Sosa
15 W. Horse 56, O. Tévez
16 El Alcázar 56, O. Dom'guez
17 Eximio 56, A. Ramos
18 Fortunosky 56, X.X.
19 Soy Gaucha 53, F. Gaitán

10ª Carrera-1600 mts 19.00 hs

1 Masgan 56, V. Pagano
2 Dieu du Soleil 56, V. S'tti
3 K. Police 56, J. Figueroa
4 Vilaró 56, J. Fajardo
5 Delray 56, X. X.
6 C. Amarante 56, C. A'gona
7 Redcap 56, H. Guias
8 Ruscello 56, no correrá
9 Pipin 56, H. Artigas
10 El Montarás 56, J. Oural
11 Romualá 56, no correrá
12 Karamus 56, J. Jarcovsky
13 C. Chingolo 56, B. Arturo
14 Zalamero 56, A. Pichart
15 Caprichoso 56, no correrá
16 Arabian Pop 56, X. X.
17 Dado Malo 56, X. X.
18 Mi Leoncito 56, E. Olguín
19 Tentempié 56, R. B'nuevo
20 Rojo Haza 56, J. Romero
21 Botijuelo 56, no correrá
22 Chonsie 56, C. Bertoldi
23 Gerard 56, C. V'rdasco
24 Galileo 56, H. Laird
25 Alv's News 56, J. Lococo
26 Gatillo 56, no correrá
27 Caramblo 56, J. Martino

Cátedra

1ª carr-1600 mts.		**6ª carr-1000 mts.**	
Tiachi	6.22	El Supremo	8.96
Manni Manni	6.14	Clear Sun	8.87
Cuarsita	6.07	R. el Medio	8.64
Bivocal	6.01	Midinette	8.32
2ª carr-2200 mts.		**7ª carr-1100 mts.**	
Ginger	7.21	Nandou	6.96
Patinada	7.14	Puntapié	6.84
Visibility	7.06	Cacique	6.72
Lally	7.01	Picket	6.61
3ª carr-1100 mts.		**8ª carr-2200 mts.**	
P. au Prince	6.73	Tridas	6.24
Botijuelo	6.27	Aspamentosa	6.01
Fidele	6.15	Lorelei	5.80
Daktari	6.06	Hemina	5.63
4ª carr-1600 mts.		**9ª carr-1100 mts.**	
Snow Breth	6.43	Enyon	7.81
Alba Bey	6.26	Puccini	7.64
Marivnia	6.19	Melileo	7.32
Formiga	6.07	Lienzo	7.27
5ª carr-1000 mts.		**10ª carr-2500 mts.**	
Snow Field	6.32	A One	8.10
Tarpeyo	6.14	Prolitori	8.04
Taqueado	6.10	Gallion	7.96
Chiri Man	6.06	Capelago	7.71

MONTEVIDEO

1°$	100.000.000	12.368
2°$	5.000.000	6.630
3°$	1.000.000	1.619
4°$	1.000.000	2.950
5°$	1.000.000	7.806
6°$	400.000	1.867
7°$	400.000	2.325
8°$	400.000	3.375
9°$	400.000	9.622
10°$	400.000	13.686

Nacional

1°	$	1.800.000	14.577
2°	$	180.000	9.963
3°	$	90.000	10.684
4°	$	45.000	1.963
5°	$	27.000	22.530
6°	$	27.000	29.962
7°	$	27.000	32.763
8°	$	14.400	21.037
9°	$	14.400	39.008
10°	$	14.400	42.072
11°	$	7.200	2.237
12°	$	7.200	12.475
13°	$	7.200	15.121
14°	$	7.200	15.151
15°	$	7.200	25.733
16°	$	3.600	10.779
17°	$	3.600	16.947
18°	$	3.600	17.680
19°	$	3.600	25.587
20°	$	3.600	29.710
21°	$	3.600	[illegible]6.577

Call Me Bold clavó 1'12"

Contraventora y Alumbrado Real no van a la zaga

Se habilitaron ayer en San Isidro las pistas de arena y césped de vareo. Hubo elementos que mostraron hallarse en la plenitud de sus medios, listos para afrontar con éxitos sus compromisos cercanos. Llamó poderosamente la atención el accionar de Call Me Bold, uno de los potrillos más precoces entre los que actuaron hasta el momento. Damos seguidamente el detalle completo de lo acontecido en la mañana norteña:

Arena normal: CALL ME BOLD, O. Tévez 1.200 en 1'12"; los últimos 600 en 36" junto a Get Dyck, J.Mernies, rematando en 12"; ALUMBRADO REAL, R.Durante a la par de Nevada Real, H.Artigas 1.200 en 1'14" de los 2.200 a los 1.000 metros; BOLD QUEEN, O.Domínguez 1.200 de floreo, en 1'15"3/5; CONTRAVENTORA, J.Ibarra 1.200 en 1'13"4/5 de los 2.200 a los 1.000 metros, finalizando en 12"2/5; GUNTHER, O.Tévez 2.200 en 2'22"3/5; NIBELUNGO, R.Cariaga 1.300 en 1'20"3/5; MORDAZ, L.Alzamora 2.200 en 2'21"4/5; PATIVILCA, J.Mernies 1.800 en 1'57"3/5; BACANAZO, H.Santos 1.600 en 1'41"; LEON, E.Jara dominó a Fidelio, L.Alzamora, en 48"2/5 para los 800 metros; ROSARINO, L.Alzamora 1.000 en 1'1"2/5; STAR SUN, L.Calvete 600 del opuesto en 34"3/5; HIJODALGO, R.Encinas 1.000 en 1'3"; FLAVINIA, F.Baigorria 2.000 en 2'11"; en los últimos 1.000 a la par de Tudor Jr., R.Tavella en 1'4"2/5; CASAMAYOR, J.Alvis 700 en 42"1/5; TELEGRAFICA, G.Desvard a la par de Quite Sweet, O.Domínguez 1.000 en 1'1"; EAGRO, J.Ibarra 1.000 en 1'3".

Césped de vareo húmedo: FLUIDO, H.Artigas 2.000 en 2'6"3/5 de los 3.200 a los 1.200 metros; en los últimos 1.000 a la par de Carmen Amaya, M.González en 1'2"4/5, con 12"4/5 de final; LIGERO, O.Cosenza 2.000 en 2'5"4/5 de los 3.200 a los 1.200 metros; los últimos 1.000 en 1'2", con 12" de final; SOLCITO, L.Alzamora 1.600 en 1'39" de los 2.800 a los 1.200 metros; PREDILECCION, R.Encinas 1.200 en 1'12"; NEPTUNIA, R.Encinas 1.000 en 1' de los 2.200 a los 1.200 metros; BAHABON, J.H. Figueroa a la par de Bondari, A.García 2.000 en 2'9" de los 3.200 a los 1.200 metros; ORLOP, E.Olguín a la par de Señor Wilson, A.Pauleau 1.000 en 1'4/5; GRATAN, E.Olguín 2.000 de floreo en 2'15"1/5; TILLCHERA, J.Romero mejor que Pinino, F.Baigorria 1.200 en 1'13"2/5 de los 2.400 a los 1.200 metros; BLUE AND GOLD, C.Desvard 1.600 en 1'38"4/5.

Forastera peligrosa

Vino, vio y venció... Por lo menos en lo que se refiere al notable ejercicio que realizó ayer por la mañana en Palermo. Estamos hablando de la yegua uruguaya Pitangi, que con miras a su participación en el Premio Lunation del sábado próximo en San Isidro, dejó al cronómetro "al rojo vivo".

PITANGI, O.Tévez dio 3 cuerpos y dominó por uno a Scotch Sun, J.Torres en 58"4/5 para los 1.000; IRAM, O.Cosenza dio varios cuerpos e igualó a Snow Robot, W.Marcovechio en 2'43"3/5 para los 2.500; VIALE, H.Galeppi 1.000 de recta en 1'1"; SNOW MISS, P.Sahagian 1.000 de recta en 1'3/5; ADOLFO HECTOR, O.Tévez dominó por 4 cuerpos a Tractored, E.Domínguez en 1'14"3/5, finalizando en 12"4/5; SANDALIO OLIVERA, A.Real 1.400 en 1'26"3/5; GREAT SUCCESS, O Harione dominó a Noble Boy, J.Walsh por un cuerpo en 1'8"2/5 para los 1.100; AGUARDADO, A.Pauleau, Aládico, J.Lago y Trilnik, E.Navarro 1.400 en 1'28"2/5; SISTERO, J.Oural dominó por 3 cuerpos a Keres, P.Sahagián en 1'43" para los 1.600; LAGOMERA, J.Walsh 1.000 en 1'2"4/5; SNOW DRIFT, V.Sanguinetti 1.600 en 1'43"; los últimos 1.000 a la par de Snow Stone, M.Escagües en 1'3"1/5; MONCAYO, S.Barletta 1.600 en 1'42"4/5; TAMU NEYEN, H.Galeppi 2.200 en 2'25" con 13" de final; CURUHUINCA, J.Lago 1.000 de codo en 1'2"4/5 con 12" de final; NEGRILLA, I.Leguisamo a la par de Bornibus, R.Caroprese 1.000 de recta en 1'2"1/5; AORITA, J.Oural 1.000 de recta en 1'4/5; FIESTA POPULAR, C.Rodríguez 1.200 en 1'15"3/5; UNITARIO, J.Bretón 2.200 en 2'25"3/5; en los últimos 1.200 fue dominado por varios cuerpos por Primeira, S.Barletta en 1'15"4/5

TOQUE EL BOMBO

con CHIRI-MAN

La carrera final de la triple de esta tarde es para perdedores de 4 años. La eleccion es bastante "chiva" en estos casos. Puede hallarse solución a este verdadero "rompecabezas" con el rosarino CHIRI-MAN, que no corre desde que llegara 3° de Puccini. Buena largada y "mentas" de gran ligero. Ojo que paga grande.

La bolilla que faltaba

Lotería de Tucumán

Sortea a las 16
Premio mayor $ 600.000
Premios de pizarra 10

FAVORITOS A LA GRANDE

52	13	22

FAVORITOS AL PREMIO MAYOR

Centena	Decena	Unidad
2	[illegible]	5
55 Sorteos	22 Sorteos	30 Sorteos

ATRASADOS A TODOS LOS PREMIOS

26	38	17
59 Sorteos	37 Sorteos	34 Sorteos

LAS ULTIMAS DIEZ GRANDES

27.990	17.550	31.170	16.610	40.046
40.760	5.361	5.348	3.744	45.476

cpm Centro de Documentación y Archivo Comisión Provincial por la Memoria

¡Sí, sólo falta que lo jueguen!

River y Boca se concentraron para el clásico, que hará caer el record de recaudaciones

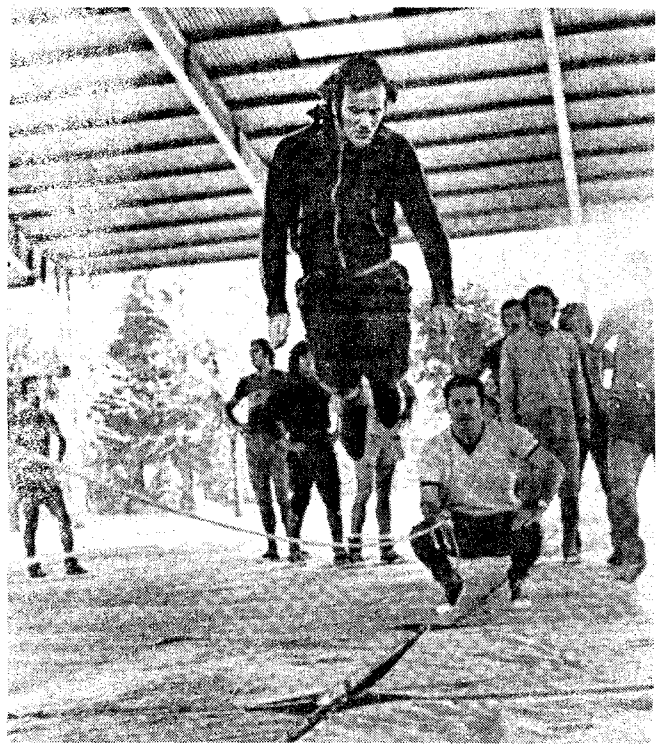

Trabajo duro en Boca. Sánchez, escollo para los "millonarios"

Mastrángelo, un puntero que le dará pimienta al superclásico

Anoche quedaron concentrados los dos equipos para el "superclásico" de mañana. Boca se quedó en La Candela, después del entrenamiento realizado por la tarde. River reunió a sus jugadores en el Monumental, donde pasaron la noche y en las primeras horas de hoy se trasladarán a una quinta ubicada en General Pacheco.

Rogelio Domínguez y Néstor Rossi coincidieron en señalar que sus planteles presentan un excelente estado de preparación para el partido. Los dos técnicos esperan que las reapariciones permitan el mejoramiento de sus respectivos equipos. La presencia de Jorge Benítez, totalmente recuperado de su lesión, y Tarantini, luego de su participación en el Torneo Juventudes de América, hacen que el ex arquero de Racing, Real de Madrid, River y Nacional de Montevideo, vea con grandes posibilidades la rehabilitación de su equipo.

En River, Reinaldo Merlo volverá al centro de los volantes en su conocida tarea de contención delante de la línea de cuatro, en reemplazo del ex quilmeño Carranza. Según el juicio de Pipo el receso que sufrió "Mostaza" le vendrá muy bien para volver a su nivel.

Mientras los equipos esperan la hora del trascendental partido, la calle va ganando en fervor, reflejado en la gran demanda de localidades. La tesorería de River informó ayer que estaban prácticamente agotadas las entradas generales y que seguía la venta de plateas con gran demanda. Se espera una cifra varias veces millonaria de recaudación y es casi seguro que caerá un nuevo record.

Las autoridades de River han dispuesto medidas especiales de seguridad para asegurar la comodidad de los espectadores. Se reforzará el personal auxiliar y policial. Será habilitado un amplio sector para estacionamiento de vehículos dentro del estadio y la policía de tránsito controlará el acceso desde las primeras horas en toda la zona aledaña al Monumental.

Está todo preparado. Sólo falta que minutos antes de las 17.30 los protagonistas salgan al campo para que empiece a vibrar todo el magnetismo que tiene el fútbol en la máxima fiesta del deporte argentino.

Renunciaría porque no lo dejan tocar pito

Nueva crisis se cierne a nivel referil. Vuelta al control antidoping: orina y saliva

Las promociones y bajas de los arbitros en determinado momento amenazaron generar una crisis a nivel referil, por enfrentamientos y discrepancias. Cuando toda esa efervescencia parecía calmarse, el problema exploló por otro lado.

El presidente del Colegio de Arbitros, coronel César López, que presumiblemente debería ser el responsable de ese movimiento promocional de los jueces —por lo menos teóricamente— presentaría su renuncia al cargo por haber quedado marginado del mecanismo. Dice que todo se resolvió a sus espaldas, sin su intervención, y siente invadida su jurisdicción. Entonces optaría por retirarse. Está esperando el regreso de Mitjans para presentarle su dimisión.

RUPTURA

Argentinos Juniors resolvió romper relaciones con Independiente, a raíz del cambio de escenario para el partido que deben disputar el domingo. Señalan los dirigentes de Argentinos que el problema es más deportivo que económico, por cuanto en el escenario de los "bichos colorados" los de Avellaneda hace 11 años que no ganan.

PIDIO AUDIENCIA

Alberto J. Armando, pidió audiencia al interventor en A.F.A., escribano Mitjans, quien actualmente se encuentra en Chile. A pesar de las notorias diferencias que existen entre los nombrados, el titular de Boca pidió ser atendido. ¿Buscará aclarar los cargos formulados por Mitjans a los dirigentes?

CONTROL ANTIDOPING

A partir del domingo será reimplantado el control antidoping que había quedado en suspenso después del "caso Pedrazza". Ahora se apelará al mismo sistema que se aplica en el turf: los análisis serán de saliva y orina, para garantizar la eficiencia del servicio detector.

AFA PERDIO EL JUICIO

AFA tendrá que indemnizar a Banfield por retención indebida de las recaudaciones durante los cuatro meses que duró su suspensión aplicada por el Tribunal de Penas, a causa del soborno denunciado por el jugador Ortiz en un partido con Ferro. AFA tendrá que pagar 15.000.000 de nacionales.

PERDIO INDEPENDIENTE

SAN MIGUEL DE TUCUMAN (Noticias).— Atlético Tucumán, venció por dos a cero a Independiente en partido amistoso. Los goles fueron conquistados por Lencina, de tiro penal, y Silva, ambos en el primer tiempo.

Pilotos con palanca

Piden cambios en la conducción

Día agitado fue el de ayer para el automovilismo, pero después de varias reuniones quedó un saldo. Hoy, entre las 22 y 23 horas, el ingeniero Ricotti, presidente del Comité Ejecutivo de CADAD, deberá llamar desde Mendoza a la Federación de Pilotos para comunicar las decisiones del CE al petitorio que éstos elevaron.

Por la mañana, en la gobernación de la Provincia de Buenos Aires, se reunieron Ricotti y Gorostiaga por CADAD con los pilotos de Turismo de Carretera Octavio Suárez, Rodolfo Marincovich, Juan María Traverso, Francisco Politano, Héctor Ríos y Eduardo Sáenz, y Martín y Fuentes por la Federación de Pilotos. Allí se presentó el petitorio de los volantes que en sus puntos fundamentales expresa:

1º—**Inmediata renuncia del Comité Ejecutivo de la CADAD...**

2º—**Inmediato replanteo de las representatividades**

3º—**Manejo exclusivo de los reglamentos por parte de las Asociaciones de Pilotos.**

En los restantes considerandos se solicita cancelación de deudas, amplia y total amistía, vigencia plena del reglamento de TC hasta fines de 1975 y exclusión de las carreras de TC programadas en autódromos.

Por la tarde se realizó una nueva reunión en la CADAD donde se convino en una respuesta para hoy.

El ingeniero Ricotti sigue tambaleándose y es inexplicable que aún no haya renunciado. Los corredores, por su parte, tienen "la manija" y en el caso de no recibir hoy una respuesta favorable, anunciarán de inmediato la concreción de una prueba de TC para el 7 de abril en el circuito de Olavarría, para la cual tienen todo el apoyo de la gobernación de la provincia de Buenos Aires y de los organismos pertinentes.

Reutemann, ¿acabará la mufa?

Clasificó cuarto para la prueba de hoy en Sudáfrica

JOHANNESBURGO, 29 (AP, AFP, RL y EFE).— En la segunda sesión de clasificación nadie pudo superar el tiempo del austriaco Niki Lauda (Ferrari) en el circuito de Kyalami, donde mañana sábado se disputará el Gran Premio de Africa del Sur, tercera prueba puntable del Campeonato mundial de Conductores de Fórmula 1.

Tres latinoamericanos, los brasileños Pace y Fittipaldi, y el argentino Reutemann, se ubicaron entre los cinco primeros tiempos para la carrera. Carlos Pace (Surtees) fue la gran revelación de la jornada. Consiguió la segunda marca a sólo 5 centésimas de segundo de Lauda.

La tercera ubicación correspondió al italiano Arturo Morzario (Iso) y luego se clasificaron Carlos Reutemann (Brabham), Emerson Fittipaldi (McLaren) y el suizo Gian Claudio Regazzoni (Ferrari), actual puntero del Campeonato Mundial.

Los tiempos finales para la largada fueron los siguientes: 1º Niki Lauda (Ferrari) 1m 16s 58/100; 2º Carlos Pace (Surtees) 1m 16s 63/100; 3º Arturo Merzario (Iso) 1m 16s 79/100; 4º Carlos Reutemann (Braham) 1m 16s 80/100; 5º Emerson Fittipaldi (Mc Laren) 1m 16s 82/100; 6º Clay Regazzoni (Ferrari) 1m 16s 85/100; 7º Hans Stuck (March) 1m 16s 98/100; 8º Jody Scheckter (Tyrrell) 1m 16s 99/100; 9º Dennis Hulme (Mc Laren) 1m 17s 11/100; 10º Jacky Ickx (Lotus) 1m 17s 18/100; y a continuación se ubicaron Beltoise (BRM), Hailwood (Mc Laren), Hunt (Hesketh), Watson (Braham), Depailler (Tyrrell), Peterson (Lotus), Mass (Surtees), Hill (Lola), Brambilla (March) Charlton (Mc Laren), Pescarolo (BRM), Ian Scheckter (Lotus), Robarts (Brabham), Keizan (Tyrrell), Migaut (BRM), Driver (Lotus) y Beise (Iso).

Los preparativos para la carrera quedaron empañados no sólo por la muerte del norteamericano Peter Revson cuando probaba su máquina la semana pasada, sino también por la lluvia caída durante las prácticas y por la escasez de combustible. Hoy, con un sol agobiante, los pilotos no lograron hacer funcionar a sus máquinas a plena potencia y ese fue el motivo por el cual no se superaron los primeros tiempos establecidos.

Sin embargo la carrera promete ser espectacular, ya que 13 pilotos clasificaron en menos de un segundo. El circuito de Kyalami mide 4.104 metros y es sumamente veloz. En él se destacarán aquellos que saquen ventajas en las curvas rápidas como por ejemplo Hulme, Reutemann y Scheckter, especialmente este último que por su condición de localista conoce a la perfección los secretos del trazado.

Orsay

Problemas económicos llevaron a levantar la bandera roja de remate en la casa de don Pepe Amalfitani, actualmente habitada por su hijo Cacho y por su nieto Juan Carlos. Dicen que hubo mala administración del capital que dejara quien fue en vida uno de los más brillantes dirigentes del fútbol argentino. Un popular relator radial inició una campaña para conseguir parar el remate. Clubes como Banfield, Argentinos Juniors, Chacarita y otros se interesaron en el problema y comenzaron una colecta para paliar el inconveniente. Pero don José Feijóo, actual presidente de Vélez, entendió que eso era exclusivamente un problema de quienes fueron amigos y discípulos personales de don Pepe. Y, sin poner en representación al club, varios de esos amigos se hicieron cargo de las deudas. La casa de Amalfitani seguirá siendo de la familia. Lo lamentable de esto es que una fracción opositora a la que lidera Feijóo aprovechó la circunstancia para capitalizar puntos a su favor en detrimento de la imagen de Amalfitani. ¿Se puede ser tan cruel?

En Chacarita las cosas se están poniendo espesas a raíz de los goles que se "come" la defensa. Y hubo algunos dirigentes que pensaron que sería el momento de dejar sin efecto la sanción que pesa sobre el "Tano" Frassoldati, el eficiente marcador de punta zurda. Pero, entonces, un dirigente funebrero, levantó alto su voz y sentenció: "¡No, señores!. Frassoldati se borró contra Boca y no jugará nunca más en Chacarita. Cuando se abra el libro de pases, quizá lo haga en Villa Dálmine o en Arsenal. Pero en Chacarita, nunca más..." Y quienes otrora levantaban voces de loas hacia quien salvaba goles sobre la línea o los hacía dándole triunfos a Chacarita, hoy, esos mismos apuntan la "espada de Damocles" sobre el chiquito marcador de punta. Dicen que todo tiempo pasado fue mejor...

***

Allá en Chile, la Junta Militar quiere cambiar la mentalidad de la gente. Pretende moralizar a su pueblo. Pero, como dice el refrán, de carne somos... Y, si de carne somos y además, somos jóvenes, entonces [illegible]... Al parecer, el interventor en AFA estaba muy cabrero con los chicos seleccionados porque no pudieron sustraerse a las insinuaciones de varias chicas de la alta sociedad chilena. Y si la sangre no llegó al río fue porque la limpiaron a mitad de camino. Y todo quiso mantenerse en la más absoluta reserva. Pero todo se sabe...

***

Comesaña, Coerezza, Barreiro, el comisario deportivo Alvaro Puente y Bossolino estaban cenando en El Tropezón después del partido Huracán-Central. Pero la rueda se hizo más grande con la llegada de Roca Couture, de la Confederación Sudamericana de Fútbol y dirigentes de Central. Al parecer, alguno de los circunstantes quiso presionar para que a Mario Killer y a Babington, expulsados, les dieran más de dos fechas. ¿Qué pasó? Que Killer es reemplazable. Pero que Babington es muy importante para Huracán. La cosa no prosperó, pero...

cpm Centro de Documentación y Archivo Comisión Provincial por la Memoria

"¡Mentira, mentira! No me detuvieron"

Volvió Bonavena, lo explicó todo y dijo que seguirá peleando. No vinieron Sandy Sadler y Archie Moore

Oscar "Ringo" Bonavena retornó ayer a Buenos Aires en compañía del promotor Juan Carlos Lectoure, luego de pelear en los Estados Unidos con Ron Lyle y asistir posteriormente al enfrentamiento entre George Foreman y Ken Norton. El regreso del pugilista aventó una serie de versiones sobre su presunta prisión en Caracas, por "librar cheques sin fondos". **"Todo es una patraña, urdida por gente interesada en molestarme. Ni siquiera existió orden de detención contra mi persona. Prueba de ello es mi presencia en Buenos Aires y los 20.000 dólares que traigo conmigo, correspondientes a la pelea con Lyle. Sobre ese combate, quiero aclarar que me vi perjudicado por un golpe bajo que anuló buena parte de mi chance. Se me doblaban las rodillas y tenía un dolor infernal. Pero en la segunda quincena de abril, me presento de nuevo en los Estados Unidos, prueba clara de la consideración que me tienen en aquel medio.**

"Los que dicen que estoy liquidado, se equivocan. Seguiré peleando. No soy un cobarde como Norton, que nunca exigió a Foreman, ni presentó combate. ¿El campeón? Un mono grande y pesado, que impresiona por sus kilos. Pero contra Alí, no tiene chance". Es el Bonavena de siempre. Dicharachero y confiado.

Que a pesar de su reciente derrota, ha recibido una oferta para presentarse el 17 de abril en Estados Unidos, enfrentando a Bonnie Kirkman.

HAY QUE PONERSE

CARACAS, 29 (AP).- George Foreman y Ken Norton continúan retenidos en Caracas por no haber liquidado los impuestos por lo percibido en su reciente pelea. El escándalo involucra a los púgiles, al Instituto Nacional del Hipódromos, propietario de escenario donde se desarrolló el combate, que deberá hacer frente al millón y medio de dólares correspondientes a las cargas impositivas, y hasta al propio Congreso de la Nación, donde diputados han señalado que "no se pueden financiar espectáculos grotescos, en el que los únicos beneficiados son los boxeadores y los empresarios norteamericanos".

VIAJEROS AUSENTES

Archie Moore y Sandy Sadler, cuya llegada estaba anunciada para ayer, faltaron con aviso. Los ex campeones mundiales, que debían arribar a nuestro país invitados por el Presidente Perón, siguen en Caracas y se anuncia que su viaje se concretará a la brevedad.

"Ringo" y su hermano José: todo fue una infame mentira...

Todo lo que C-B

El arquero Pollero del Sportivo Italiano se recuperó de la lesión en la rodilla. El jueves le sacaron los puntos de sutura y hoy volverá a cuidar el arco "Azzurri". El club incorporó a Benjamín Larsen, centrodelantero de Independiente de Trelew, de 17 años. Para el partido de esta tarde Adolfo Vázquez anunció esta alineación: Pollero; Cejas, Coca, Guardoni, Dellapica, López, Gioia, Trejo, Cirrincione, Massei y Herrera.

Riestra, dirigido por Pablo Solochián, presentará esta formación: Rodio, Tévez, Alem, Troncoso, Sellaro, Telesca, Cillis, M.Fernández, Garzón, Martínez y Patitucci.

SUREÑO

En Avellaneda jugaron un partido amistoso Racing y Témperley. Igualaron 3 a 3. Los celestes programan un agasajo a la delegación de Unión de Santa Fe, al término del encuentro de hoy.

SAN MARTIN

El jugador San Martín, de Los Andes, presentó una nota al club pidiendo se le levante la suspensión. El club lo hará pero lo multará en 30 mil nacionales.

VIAJEROS

Deportivo Armenio viajará hoy a las 14,30 rumbo a Luján para jugar con los locales. Amadeo Carrizo anunció la misma formación que actuó el miércoles. Pereyra fue suspendido por 3 fechas por el Tribunal de Penas.

INFORTUNIO

En la última práctica de Brown sufrió rotura de tibia el jugador Puglisi. Fue operado y estará inactivo por 60 días. Soria y Biondi —tal cual lo adelantamos— estarán desde el comienzo. R. Lipari; Tischik, Cabrera, J.Lipari, Zelayeta, Martínez, Soria, Martín, Biondi, Larcamón y Vidal.

AFICIONADOS

El técnico de Acassuso, Carlos Guillén, anunció la alineación frente a Ituzaingó. Cáceres; Ruiz, J.L.Rodríguez, Luna, Iafolla, Rizzi, Navone, Miguez, Fernández, Orcellet y Ardente. En la otra zona Sportivo Barracas anuncia en su equipo titular a Jorge Cherro, sobrino del recordado "cabecita de oro" y a Carlos A. Alonso, hermano mayor del "Beto". Jugarán Camilletti; Riberiro, Dappiano, Bracco, Mundo, Viz, Cherro, Méndez, Marcote, Núñez y Alonso.

CENTRAL ARGENTINO

Saldrá con dos cambios respecto a su última presentación. Berardi y Sánchez —ex Comunicaciones— reemplazarán a Maita y Fiumali, lesionados.

TODAVIA NO

El médico de Excursionistas, doctor D'Angelo revisó a J.C. González. Reaparecerá como suplente. La formación será: Pesci, Gil, Acosta, Lanatta, Creado, E.Fernández, Córdoba, Domínguez, C.Fernández, Menconi y Sanabria.

Loyola busca otros rumbos

Debuta el lunes en EE.UU. ante un puertorriqueño

Raúl Loyola, debuta el lunes en los Estados Unidos, enfrentando al puertorriqueño Angel Oquedo, en pelea de fondo. El combate se desarrollará en el Felt Forum del Madison Square Garden y nuestro compatriota tendrá en su rincón a Gil Clancy, quien ha dicho que "nunca vio un boxeador argentino de tantos medios técnicos como Loyola". En principio, el rival designado era Juan Aguilar, pero finalmente se decidió presentarlo contra el púgil de Puerto Rico.

CARTELERA

Hoy: en Mar del Plata, Alfredo Coria con Nicolás Arkuzyn; en Gral. Pico, Walter Gómez con Omar Cárcamo y Juan Cabral con Mario Acosta; en Gral. Acha, Justino Heredia con Carlos Burgos; en Montevideo; Juan José Giménez con José Baquero y en Carmen de Patagones, Carlos Giménez con Hugo Espíndola.

EN BAHIA BLANCA

Carlos Giménez, se presentará también el 12 de abril en Bahía Blanca, enfrentando al norteamericano Johnny Gant. El combate está previsto dentro de los actos conmemorativos del 146 aniversario de la fundación de aquella ciudad.

CASA DEL BOXEADOR

En razón de la depuración dispuesta en los padrones sociales, la Casa del Boxeador exhorta a sus afiliados a regularizar el pago de las cuotas mensuales antes del 15 de abril.

GANO URRETAVIZCAYA

RESISTENCIA (Noticias).- El mosca argentino Roberto Urretavizcaya, sexto en el ranking nacional, ganó por puntos al paraguayo Norberto Faría.

CASA PROPIA

Hoy a las 18 horas en Curapaligüe 1 126, en pleno Parque Patricios, la Federación Atlética Metropolitana inaugura su casa propia. Después de 55 años de existencia y gracias al apoyo de la Municipalidad de la Ciudad de Buenos Aires y la Secretaría de Deportes y Turismo, el organismo está en condiciones de contar con su propio edificio que consta de dependencias administrativas, consultorios médicos, aulas, salón de actos, etc. En una sencilla ceremonia, se procederá a la apertura. Paralelamente y poniendo marco a los festejos, se disputará en la pista del Parque Chacabuco, hoy y mañana, un torneo atlético.

Central Córdoba y Unión, dos punteros en apuros...

Tigre y Temperley pueden ser rivales peligrosos; también interesa Defensores de Belgrano-Nueva Chicago

Se cierra esta tarde la primera rueda del Torneo Preparación de Primera "B",con tres partidos en los que se juegan chances importantes para los equipos que están al frente en la tabla de posiciones. Ellos son, en la Sección Norte, Defensores de Belgrano frente a Nueva Chicago, y Tigre ante Central Córdoba; en la Sur, Temperley contra Unión. Lo que sigue son los equipos, canchas y jueces para la jornada de hoy.

Zona Norte

ALMAGRO—COMUNICACIONES

ALMAGRO: Ferro; Rodríguez, Roldán, Fuentes, Belloni, Quiroga, Coronel, Castro, L. González, Melo y Dos Santos. **A.S.:** Pérez. **D.T.:** E. Banki

COMUNICACIONES: Garayar; Bressan, Paz, Peremateu, Mazzeo, Ugarte, Carra, Segura, Bulic, Do Río y Herrera. **A.S.:** Manis. **D.T.:** Enrico-Dedovich.
Cancha: Almagro **Arbitro:** Luis Machuca

DEP. MORON—PLATENSE

DEP. MORON: Malbernat ó Torres; Correia, Sarpi, Caccialanza, Funes, Velárdez, Sánchez, Pardo, Cadillac, Pons y Figueredo. **A.S.:** Suárez ó Malbernat. **D.T.:** O. Gramuglia.

PLATENSE: Mazzini; Gianetti, Tablado, Juárez, Sánchez, Redondo, Cierra, Gómez, Márquez, Petti y Ullrich. **A.S.:** Pérez. **D.T.:** O. Panzutto.
Cancha: Dep. Morón **Arbitro:** Sergio García

TIGRE—CENTRAL CORDOBA

(PRODE Nº 10)

TIGRE: Bignone; Pintos; Silvera, Lepera, Pellegata, Melendi,Braga, J. Alvarez, Castillo, Invernoz y Zapata. **A.S.:** Ramonda. **D.T.:** Carlos Guillén.

CENTRAL CORDOBA: Di Benedetto; Valenti, May, Scoppa, Piombino, Montemarani, Carlovich, Cassinerio, Sullivan, Forguéz y Ampoli. **A.S.:** Malaguarnera. **D.T.:** E. Chamorro.
Cancha: Tigre **Arbitro:** Derval Parenti

FLANDRIA—ESTUDIANTES

(PRODE Nº 11)

FLANDRIA: Curieses; Daniele, Cellis, Bianchi, Roldán, Militto, Vallerino, Pérez Delledone, Orlando, Nocella y Tamagni. **A.S.:** Arnaiz. **D.T.:** P. Mansilla.

Estudiantes: Landaburu; Bataín, Trezeguet, Bravo, Olivera, Broggi, Martínez, Nogueira, Díaz, O. Pérez y Cassano. **A.S.:** Schujovitzky.

D.T.: O. Guerra.
Cancha: Flandria **Arbitro:** Aldo Ottone

DEF. DE BELGRANO—N. CHICAGO

DEF. DE BELGRANO: Galleli; Montero, De Luca, Giardullo, Leonardi, Benítez, Santiago, Busti, Vidal Ayala, O.T. López, y Biassin. **A.S.:** Sambucetti. **D.T.:** R. Chitti.

N. CHICAGO: Tocalli; Otero, Alvarez, Bordón, Acastello, Loyarte, Mastromauro, Betucchi, Prioli, Chervo y Gagliardi. **D.T.:** J. Abbas.
Cancha: Def. de Belgrano **Arbitro:** Jorge Galvé

Zona Sud

TALLERES—LANUS

(PRODE Nº 12)

TALLERES: Orsi; Frenner, M. González, De Petris, Vargas, Mendoza, Bavastro, Russo, Abatte, Asprelli y Mariani. **A.S.:** Schatenhoffer. **D.T.:** J.C. Murúa.

LANUS: Santos; Fiori, Calics, González, Rímolo, Lodico, Veira, Domínguez, Ferreyra, Vico y Dos Santos. **A.S.:** Dávalos. **D.T.:** Roberto Resquin.

Cancha: Talleres. **Arbitro:** Jorge Sukutián.

ALTE. BROWN— LOS ANDES

ALTE. BROWN: Pistone; Gerreño, Canio, Franchiossi, Avalos, Godoy, Díaz, Ortiz, Jhones, Calermo y Sisca. **A.S.:** Rodríguez. **D.T.:** J. C. Montaño.

—LOS ANDES: Kletnicki; Conti, Giorgi, Gracias, Piñero, Gorosito, Pizarro, Cepeda, Aimetta, Romeo y H. López. **A.S.:** Torres. **D.T.:** C. Mella.
Cancha: Alte. Brown. **Arbitro:** Pedro Feola

DOCK SUD— ARSENAL

(PRODE Nº 13)

DOCK SUD: Pereyra; Capellán, Ortiz, Ansaldo, Jauregui, Nanni, Huguenet, Taborda ó Calvo, Gómez, Klasmeier y Fernández. **A.S.:** Luciani. **D.T.:** J. Riccardi.

ARSENAL: Calderon; Dudzik, Lutte, Borgogno, Martínez, Citovick, Berazategui, Del Río, Marcotte, Molnar y Villar. **A.S.:** Luque **D.T.:** M. Montenegro.

Cancha: Dock Sud **Arbitro:** Juan C. Rodríguez

QUILMES—SAN TELMO

QUILMES: Cassarino; Luppo, H. Rodríguez, R. García, Montenegro, Gómez, Masip, Villa, Alvarez, Martiarena y Piovesanel. **A.S.:** Piazza. **D.T.:** F. Pizarro.

SAN TELMO: Wenner; Munutti, González, Sarmiento, Vañasco, Saraví, Distéfano, Rilo, Cioffi, Martino y Duarte. **A.S.:** Heredia. **D.T.:** E. Janín.
Cancha: Quilmes **Arbitro:** Enrique Benítez

TEMPERLEY—UNION

TEMPERLEY: Hernandorena; Agostinelli, Panizzo, Salvador, Di Bastiano, García, Maghalaes, Biondi, Fierro, Patti, y Corvalán. **A.S.:** Mercuri. **D.T.:** Jorge Ginarte

UNION: Burtovoy; Guaino, Rojas, Rossi, Barros, Fredes, Sacconi, Luque, Juárez, Casadel y Garello. **A.S.:** Escobar. **D.T.:** C. Castagno.
Cancha: Temperley. **Arbitro:** José Aramburo

Primera "C"

La cuarta fecha del torneo de Primera "C" ofrece los siguientes partidos: Sarmiento vs. El Porvenir (mañana); con el arbitraje de Gandulfo; Colegiales vs. Defensores Unidos, Higa; Brown vs. San Carlos, Abeledo; Argentino vs. Deportivo Español, Luna; Central Argentino vs. Fénix (Cancha de Estudiantes), Porri; Excursionistas vs. J.J. Urquiza, Ponfil; Midland vs. Argentino de Quilmes, González; Luján vs. Deportivo Armenio, Orellano y Villa Dálmine vs. Liniers, Rolando.

AFICIONADOS

Esta tarde, a las 17,30, dará comienzo el torneo de Aficionados, con los partidos que disputarán, en la Sección norte: Sportivo Palermo vs. Centro Español (en General Lamadrid), Marsiglia; Pilar vs. Deportivo Merlo (en Juventud Unida), Kohn; Defensores de Almagro vs. Juventud Unida (en Tristán Suárez), Mansour; Ituzaingó vs. Acassuso, Lancioni y General Belgrano vs. Atlas, Leyria. En la Sección Sud jugarán Sacachispas vs. Sportivo Barracas, de Mattaheis; Piraña vs. Tristán Suárez (en Victoriano Arenas), Helguera; Barracas Central vs. Victoriano Arenas, Gatti; Ferrocarril Urquiza vs. General Lamadrid, Demartino y Defensores de Almagro vs. San Martín, Gallina.

cpm Centro de Documentación y Archivo Comisión Provincial por la Memoria

El strip-tease de Haití

Uruguay desnudó el actual potencial del futuro rival de la Argentina

Antoine Tassy, el hombre fuerte que dirige a los haitianos

Jean Claude Desir y Emmanuel Sanón, fuerza y talento

Ernest Joseph y Wilner Nazaire, los zagueros centrales

Las dos actuaciones de la selección uruguaya en Puerto Príncipe, ante Haití, deben significar un alerta para los responsables de la conducción técnica del equipo argentino. En 180 minutos de juego, Uruguay sólo pudo convertir un gol y no en jugada elaborada sino mediante un tiro libre. La perfecta cobertura realizada por los diarios montevideanos permite extraer conclusiones del potencial real del fútbol haitiano.

La selección de Haití es dirigida por una comisión técnica que integran Antoine Tassy (entrenador federal), René Vertus (entrenador), Fritz Hyacinthe (entrenador), Lucien Laruc (entrenador), Claude Legros (director deportivo), Bernardin Cosarion (médico) y Ernst Criol (kinesiólogo). Todos trabajan bajo las órdenes de Tassy, una especie de zar. El calendario de partidos previos al campeonato del mundo, la gira que realizara Haití e inclusive el dinero que correspondía abonarle a cada equipo fueron convenidos por él. Lo amparan los poderes absolutos que le dio Jean-Claude Duvalier, el amo de la isla.

Curiosa personalidad la del joven presidente haitiano. Los periodistas uruguayos que acompañaron a la selección de su país se encontraron, apenas arribados al aeropuerto de Puerto Príncipe con esta leyenda: "Mi padre decía: hizo la revolución política. Yo: la revolución económica. ... excelencia Jean Claude Duvalier. Presidente de por vida".

Para Jean-Claude, la revolución es un juego. Como el del terror que siembran permanentemente los **Tom Makuts**, un cuerpo policial especializado, esa sí, auténtica creación de su progenitor, **Papa Doc**. Mientras el hambre y el analfabetismo hace estragos en su pueblo, Jean Claude Duvalier lleva una vida de play boy. El golpe del destino que lo llevó a la presidencia de su país no lo privó de su divertimento preferido: correr competencias automovilísticas. Le gusta que lo identifiquen como deportista: "Debemos saludar a los jóvenes del mundo —dijo— que consagran sus energías y su entusiasmo a la causa del acercamiento de los pueblos a través del amor por el deporte".

En esta etapa, asegurada la participación en el mundial de Alemania, el amor del presidente haitiano por el deporte se sintetizó en el auxilio financiero que les dio a los jugadores de la selección para que abandonen sus tareas —el fútbol es supuestamente amateur— y se concentren hasta el final del torneo.

La protección de Duvalier fue fundamental. Jean Vorbe —en ese entonces presidente de la Federación— logró que todos los partidos de la serie clasificatoria para Alemania se jugasen en un solo país. Los haitianos sabían que sólo deberían preocuparse por eliminar a México. Los aztecas, a su vez, aceptaron la propuesta de Vorbe en la creencia de que la capital de México sería el escenario de la serie. El error lo pagaron con la eliminación. Vorbe ya había negociado el acuerdo —lo avaló la presencia de Stanley Rous— y todos los partidos se jugaron en el estadio Silvio Cator, de Puerto Príncipe. Allí, Haití hizo pesar la condición de local hasta sus últimas consecuencias.

El sorteo —digitado— de las series del campeonato del mundo, puso a Haití en el mismo grupo de Argentina, Italia y Polonia. De inmediato, Tassy se abocó a la tarea de confeccionar un calendario de partidos internacionales que sirviera a su equipo de ajustada preparación para enfrentar a esos rivales. Eligió a Uruguay —por la semejanza de su fútbol con el que se practica en la Argentina— a Bulgaria y Alemania Federal —prototipos del fútbol europeo— y a Chile. Las selecciones de esos países se presentarán en Puerto Príncipe. Haití, a su vez, antes de viajar a Alemania jugará en Francia y Holanda.

La programación empezó a cumplirse. Haití acaba de jugar sus dos primeros partidos. Perdió (1-0, gol de Morena, de penal) y empató 0 a 0 con Uruguay.

Los resultados no fueron todo lo favorable que esperaban los haitianos. Ya el año anterior habían empatado con Uruguay y esta vez esperaban vencerlo. No lo lograron, pero tampoco los rioplatenses pudieron vulnerar su esquema defensivo. Un solo gol, y de penal, lo demuestra. Haití apeló a un **líbero** en su línea de cuatro zagueros, a tres volantes y tres delanteros. La intención fue la de encontrar la llegada al gol mediante la sorpresa en el contragolpe. La rotación de los tres hombres de arriba era fundamental en ese esquema. Según el técnico Tassy, Uruguay presentó un equipo mucho más veloz al del año anterior y no encontraron resquicio. Se mostró preocupado, a su vez, por los reiterados desbordes de los punteros uruguayos —Forlán y Milar— que, a su juicio, le complicaron el esquema defensivo.

El tono serio, casi grave de las declaraciones formuladas por Antoine Tassy luego de las dos recientes experiencias, tiene mucho que ver con el apoyo que Duvalier le presta a la selección. Tassy lo había acostumbrado a las victorias: el año pasado Haití jugó 38 partidos, ganó 31, empató 3 y perdió 4. Y se temía, en Puerto Príncipe, un **enfriamiento** en el apoyo del gobierno a lo que se ha dado en llamar **operación Alemania**.

Uruguay ha sido el mejor **partenaire** en la preparación que los haitianos realizan para enfrentar a la Argentina. Si los resultados registrados no fueron los que Haití esperaba tampoco pueden entusiasmar a los uruguayos. Cap a su vez, cuenta ya con elementos suficientes como para pensar en qué forma Argentina podrá lo que no pudo Uruguay: hacerle goles a Haití.

Rebusques y otras yerbas

ALIMENTANDO AL BEBE

Hay algunas reglas que deben ser observadas para la lactancia materna y la artificial. La principal es la de mantener un horario preciso, respetando el intervalo entre una comida y otra, y la observancia del período de reposo nocturno. Las comidas a destiempo, sobre todo en bebés de muy corta edad, pueden ser perjudiciales para la regularidad de sus funciones digestivas.

Otra norma importante es que la madre esté sentada con el bebé en brazos, en una posición cómoda para ambos. Los psicólogos insisten en que la comida, aunque se la suministre con biberón, debe representar para el bebé la ocasión de un estrecho y tierno contacto con la madre.

Debe cuidarse, por otra parte, que la inclinación del biberón sea la apropiada para que no pase aire por la tetina mientras el bebé se alimenta. Muchos llantos en las primeras semanas se deben a este error, por cuya causa el bebé toma aire y leche en partes iguales.

También conviene asegurar que la leche se mantenga tibia mientras el bebé la ingiere. Si el niño es lento en comer, un recipiente con agua caliente permitirá, introduciendo en ella el biberón, restablecer la temperatura debida.

Es importante además que la leche salga de la tetina a una velocidad precisa. Si el orificio es demasiado grande, la ingestión se hace demasiado rápida, y el bebé puede atragantarse. Si, por el contrario, el orificio es demasiado estrecho, la ingestión se hace fatigosa. Debe tenerse en cuenta que el uso y los reiterados hervidos agrandan poco a poco las perforaciones, por lo que conviene renovar periódicamente la tetina del biberón.

En cuanto a la composición del alimento, un error que debe evitarse es el de agregar a la leche de vaca una cantidad excesiva de agua. Salvo circunstancias especiales, las proporciones exactas son:

2/3 de leche y 1/3 de agua hasta los cuatro meses;

3/4 de leche y 1/4 de agua en los meses subsiguientes;

Leche íntegra hacia los doce meses.

Respecto del azúcar, la proporción debe ser cinco gramos por cada 100 gramos de leche.

CONSEJOS PARA LA MAMA QUE AMAMANTA

Después del parto y no bien el bebé comienza a mamar, es frecuente que las parturientas sientan dolores, tirones o una sensación de tensión en las mamas. Este pequeño inconveniente suele ser normal y pasajero. Pero si la molestia persiste, la zona se torna roja, el dolor aumenta a la simple presión llegando a no poder poner el bebé al pecho, aparecen algunos nódulos y el busto se torna mucho más voluminoso de lo que es normal en estas circunstancias, entonces habrá que encararlo consultando con el médico. Todos estos trastornos los produce la **obstrucción mamaria**. Una de sus causas es la producción anormal de leche, que se acumula en los conductos de la glándula mamaria y no se consigue descargarla por completo. Otras veces, la obstrucción se produce porque el bebé no succiona lo suficiente. Este "aparente" pequeño inconveniente **no debe descuidarse** porque puede acarrear complicaciones bastante graves. La leche que se acumula en la mama es un campo fértil para desarrollar determinados gérmenes que penetran a través de las grietas del pezón, en poco tiempo puede empeorar y se produce finalmente la **mastitis** (inflamación de la mama con pus). Para descongestionar la mama se puede recurrir a medios mecánicos (aparatos sencillos que se colocan sobre el pecho y aspiran el líquido a través del pezón) o bien a medicamentos que indicará el médico (ojo: nada de remedios caseros, ni de consultas con las vecinas).

Cuando se presenta la obstrucción mamaria, no debe interrumpirse la lactancia pues la succión del bebé ayudará también a eliminar leche. Si se agudiza el problema, el médico indicará lo más adecuado.

Apenas se manifiesten los primeros síntomas, se puede combatir la obstrucción colocando fomentos calientes y húmedos, continuando con el uso del corpiño aunque moleste un poco; limpiando bien el pezón antes y después de cada mamada con una gasita mojada en ácido bórico.

SEGUIMOS CON NUTRICION: ESTA VEZ EN LOS HOSPITALES

En octubre de 1971, se realizó en Buenos Aires, el "Primer Foro de la Nutrición". Entre los trabajos presentados, rescatamos el relatado por la señora Pilar Llanos, dietista, sobre el "Estado actual en los hospitales municipales" en el que valientemente extrajo las siguientes conclusiones: "Se reconoce en principio el deficiente estado de conservación en que se encuentran las cocinas de casi todos los establecimientos hospitalarios de la Municipalidad de Buenos Aires, a pesar de prepararse en ellos más de diez mil raciones diarias. Estas deficiencias pueden ennumerarse así:

a) plantas antifuncionales.

b) falta de equipos indispensables (cámaras frigoríficas, accesorios de cocina, etc.)

c) número insuficiente de dietistas.

d) personal de cocina insuficiente en cantidad y calidad.

e) carencia de un sistema de compras centralizado que bien organizado y con la intervención de dietistas, puede dar muy buenos resultados.

f) falta de un sistema de recepción de alimentos en cada planta hospitalaria, bajo la supervisión de dietistas.

g) funcionamiento de un sistema de distribución de comidas totalmente inadecuado, con muchas unidades de reparto obsoletas y offices mal conservados y carentes de equipamiento".

LICOR DE UVAS

para aprovecharlas antes de que se vaya el verano).

Un kilo de uvas, un litro de alcohol de noventa grados, un litro y medio de agua, tres cuartos kilo de azúcar refinado.

Se desprenden las uvas del racimo cortándolas con un poco de cabito. Se lavan bien y se ponen en un frasco de vidrio, de boca ancha. Se les agrega el alcohol, el agua y el azúcar. Se deja macerar unos veinte días, revolviendo todos los días con una cuchara de madera. Se cuela, se embotella el licor cerrando bien la abertura y se lo deja estacionar unos tres meses antes de consumirlo.

cpm Centro de Documentación y Archivo Comisión Provincial por la Memoria

Néstor

Napoleón

Jaguar

El Ñato Miguel

por Pancho

Los astros en el día de hoy

Hoy la luna se encuentra transitando 25° de Géminis a 8° de Cáncer. Favorece en general todo lo relacionado con comestibles.

ARIES

21 de marzo al 20 de abril

Evite herir los sentimientos a causa de los celos injustificados. Busque una armonía espiritual.

TAURO

21 de abril al 20 de mayo.

Con buena disposición allanará obstáculos en su trabajo y estudio. Escuche un consejo para un idilio feliz.

GEMINIS

21 de mayo al 20 de junio.

Excelente día para estudios mentales. La relación profesional será beneficiosa en el futuro.

CANCER

21 de junio al 20 de julio.

Contrariedades en el ámbito familiar. Le atraerá un espectáculo artístico. Precaución con las comidas.

LEO

21 de julio al 21 de agosto.

Supere cierta mesabilidad en su carácter. No rechace sin reflexionar una invitación amistosa.

VIRGO

22 de agosto al 22 de setiembre.

Ocupese de poner los papeleríos en orden. Encontrará una salida elegante a ciertas críticas maliciosas.

LIBRA

23 de setiembre al 22 de octubre

Es conveniente olvidar una ofensa y proponer un reencuentro feliz. Ampliará el círculo de sus amistades.

ESCORPIO

23 de octubre al 22 de noviembre.

Mantenga sus sentimientos libres de ansiedad. No se exceda físicamente y en las comidas.

SAGITARIO

23 de noviembre al 20 de diciembre.

Agasajará a una persona importante. Encontrará apoyo familiar inesperado. Lucirá muy atrayente.

CAPRICORNIO

21 de diciembre al 19 de enero.

Actúe con tacto y criterio con sus amistades. Logrará triunfo en el amor, por su paciente espera.

ACUARIO

20 de enero al 19 de febrero.

Una decisión precipitada provocará errores. Programará un viaje corto con su pareja. Felicidad

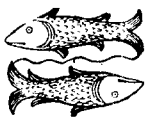

PISCIS

20 de febrero al 20 de marzo.

La compañía del sexo opuesto lo hará feliz. No comente sus planes por el momento. Suscitará polémicas.

La guerra de los Antartes

Guión: Francisco G. Vázquez **Dibujos: G. Trigo**

cpm Centro de Documentación y Archivo Comisión Provincial por la Memoria

EL TIEMPO
Pronóstico para hoy en Capital Federal y alrededores: bueno, nubosidad y temperatura en aumento, desmejorando durante el día, vientos leves del Noreste. Máxima pronosticada: 27º. Mínima: 17º.

noticias

sobre todo lo que pasa en el mundo

Buenos Aires, sábado 30 de marzo de 1974. Servicios noticiosos de Télam, R. I. AP, AFP, EFE, ANSA, DPA, IPS, ...

Una publicación de la Editorial Hoy S.A (E.F), registro de la propiedad intelectual Nº 1.223.260. Redacción, administración y publicidad en Piedras 735. T.E. 34-2041/3607/2839/2390. Distribución: Capital, Rubbo SCA, Juan de Garay 4228. Int.: Daesa S.A, México 1848

EE.UU. RESPONDE A GELBARD

El secretario del Tesoro dijo en Brasil que "sigue en estudio" la venta de autos argentinos a Cuba

BRASILIA, 29 (Latin). — El secretario del Tesoro norteamericano, George Schultz, replicó hoy aquí a las declaraciones del ministro de Economía argentino reafirmando que su país "sigue examinando" la anunciada venta a Cuba de vehículos fabricados por empresas de los Estados Unidos en territorio argentino.

El ministro argentino, José Gelbard, declaró anoche en Buenos Aires que "Argentina no depende de la autorización de nadie" para concretar la venta, señalando que el Secretario norteamericano ignoraba que la Argentina era un país soberano.

Schultz arribó hoy a las 13, hora local, (16 GMT) a Brasilia, procedente de Caracas, a fin de cumplir una rápida visita de 8 horas a ésta, donde sostendrá conversaciones con el ministro de Hacienda, Mario Henrique Simonsen, y con el presidente Ernesto Geisel.

Durante una rápida conferencia de prensa en el aeropuerto, luego de su arribo con una comitiva de 20 miembros, el secretario norteamericano fue tajante al responder a una pregunta formulada por este corresponsal sobre las declaraciones del ministro argentino.

Se limitó a informar que "los Estados Unidos siguen examinando la cuestión".

Al preguntársele si consideraba la cuestión de la venta a La Habana de 42 mil vehículos fabricados por Ford, General Motors y Chrysler de la Argentina como un problema de soberanía o de las propias empresas subsidiarias norteamericanas, Schultz declaró que ambos aspectos están involucrados y que por esa razón "el problema se torna difícil de ser considerado".

Schultz, acompañado por el subsecretario asistente del tesoro, Sidney Weintraub, y siete parlamentarios, viajará esta noche hacia Río de Janeiro, embarcando el lunes rumbo a Santiago de Chile, a fin de participar de la reunión del BID.

Tras evitar definir a Brasil como una nación subdesarrollada o en desarrollo, considerándola solament[e] como "un país interesante qu[e] hizo muchos progresos", e[l] secretario del Tesoro discutir[á] con el ministro de Hacienda brasileño los problema[s] comerciales entre los do[s] países, principalmente la[s] barreras proteccionista[s] norteamericanas que fuero[n] experimentadas por Brasi[l] recientemente con la limitación de sus ventas d[e] calzado.

Culmina la crisis en Santa Fe

Lorenzo Miguel habría influido para la aprobación del presupuesto

SANTA FE (**Noticias**).- La CGT y las 62 Organizaciones regionales atacaron ayer duramente a los diputados provinciales justicialistas que votaron favorablemente el proyecto de presupuesto presentado a la legislatura por el gobernador Carlos Sylvestre Begnis.

El ataque contra los legisladores, a los que se acusa de "deslealtad y desviación", cuenta con el aval del delegado normalizador del justicialismo, Juan Carlos Lorenzo.

Lorenzo, al igual que el vicegobernador Eduardo Cuello, de la UOM, proponía el rechazo del proyecto de presupuesto, presentado por el gobernador Sylvestre Begnis, del MID.

En realidad la iniciativa —que ahora deberá ser considerada por el Senado— sufrió sucesivas postergaciones a partir del momento de su ingreso a la legislatura el 10 de enero último.

Todas ellas fueron debidas a las críticas formuladas por el sector liderado por el vicegobernador Cuello, que califica al presupuesto de "violatorio del Pacto Social".

La media sanción votada el jueves en diputados contó con el apoyo de sectores del justicialismo "ortodoxo", de los diputados de la regional II de la Juventud Peronista, del MID, de la Unión Popular Cristiana, la UCR, el Partido Demócrata Progresista y el Partido Orientación Legalista.

En el bloque del FREJULI votaron a favor del proyecto los diputados Zulma de Córdoba de Vallejos, Domingo Pocchetino, Héctor Dunda, Agustín Garnero, Fanny Oñate de Morello, Juan Luis Lucero, Alberto Casarotto, Pedro Garmendia, Eldo Marozzi, Apolo Martínez Carbonell, Antonio Martino, Jorge Severin y Tito Livio Vidal.

En contra lo hicieron Carlos Mattana, Guillermo Jalfin, Rudy del Turco, Susana de Abaca, Cayetano Mammana, Santos de Santiago, Carmelo Corazza, Albano Campodónico, José García y Julia Gassalia.

ATAQUE A LEGISLADORES

SANTA FE (**Noticias**).- La declaración suscripta por el delegado normalizador Juan Carlos Lorenzo y las regionales de la CGT y las 62 Organizaciones, acusa a los legisladores que votaron favorablemente el proyecto de "flagrante violación de la palabra empeñada" y promete "graves sanciones".

LUCHA POR EL PODER

SANTA FE (**Noticias**).- El elemento que explica la grave escisión producida en la legislatura en el seno del bloque justicialista, va más allá de la pugna por el poder desarrollada por el vicegobernador Eduardo Cuello (de la UOM) contra el gobernador Carlos Sylvestre Begnis (del MID).

El conflicto alcanza a la CGT regional y las 62 Organizaciones, que se encuentran divididas en la provincia.

A nivel de las 62 Organizaciones, la pugna enfrenta al gremio metalúrgico con el de la carne, liderado por el diputado nacional Luis Rubeo.

Rubeo lidera, junto a Osvaldo Patalagoitía, las 62 Organizaciones paralelas que funcionan en la ciudad de Rosario, y recientemente ha mantenido con Lorenzo Miguel reuniones destinadas a lograr su aval para el proceso normalizador del organismo a iniciarse próximamente.

De acuerdo a algunas versiones, existe la posibilidad de que Miguel de su apoyo a Rubeo por encima de sus compromisos con el metalúrgico Eduardo Cuello, cuya política de enfrentamiento con Sylvestre Begnis sería mal vista en esferas del Poder Ejecutivo Nacional.

DECLARACION DE MONTONEROS

SANTA FE (**Noticias**).— Los Montoneros dieron a conocer una declaración en la que se refieren al conflicto suscitado a raíz de la aprobación en Diputados del proyecto de presupuesto.

Señalan que "más allá del contenido formal de la ley de presupuesto, interesa desentrañar el contenido político de esta campaña con la que se pretende cuestionar a las autoridades provinciales surgidas del triunfo popular del 11 de marzo de 1973".

Agregan los Montoneros que el vicegobernador Eduardo Cuello, perteneciente a la UOM participa "de la política del vandorismo, que en alianza con el imperialismo, procura desvirtuar el triunfo popular y destruir su esencia".

Refiriéndose al vandorismo, se expresa en la declaración que "ha establecido su base de poder en el sindicalismo mediante una ley de asociaciones profesionales que atornilla a los burócratas a sus sillones, y se ha adueñado del Consejo Superior Justicialista a pesar de ser absolutamente irrepresentativos de la masa peronista".

Señala la declaración de los Montoneros que "ahora el vandorismo se ha lanzado a una carrera desenfrenada para conquistar todos los resortes del poder, sindicato tras sindicato, mediante el matonaje o la intervención, y gobernación tras gobernación".

Destacan luego la necesidad de mantener la política de alianzas que dio origen al Frente Justicialista de Liberación, y que "en la provincia de Santa Fe, sin olvidarnos de nuestros diferencias con el desarrollismo, ni dejar de señalar nuestras críticas al actual proceso, que no responde al mandato popular en todos sus términos, debemos dar respuesta a la ofensiva vandorista dentro del marco de la consigna de esta etapa: liberación o dependencia".

"Ello significa a nivel provincial expresan los Montoneros en su declaración - defender al gobierno provincial contra la ofensiva de la "patria metalúrgica", uniendo a todo el peronismo y demás fuerzas políticas identificadas con el triunfo del 11 de marzo, contra la alianza del vandorismo y las más altas esferas de la intervención del Movimiento Peronista".

Perón vuelve

El lunes 8 a la Casa Rosada

El Presidente Juan Perón regresaría a su despacho de la Casa de Gobierno el lunes 8 de abril, dijeron ayer voceros extraoficiales de la Presidencia.

Desde fines de diciembre del año pasado, Perón y la Vicepresidenta Isabel Martínez atienden los asuntos de gobierno en la residencia de Olivos.

Inicialmente se había dicho que el primer magistrado permanecería allí un mes, mientras se practicaban reformas a la Casa Rosada.

Durante los primeros dos meses que permaneció en Olivos, Perón sólo hizo nueve breves salidas fuera de la residencia, para asistir a ceremonias oficiales. En los últimos 15 días su actividad ha recobrado ritmo e, inclusive viajó en avión.

El viernes próximo, Perón presidirá en Olivos otra reunión de gabinete para tratar asuntos económicos y sociales y, si bien no se ha fijado fecha, volverá a reunirse con dirigentes de los partidos políticos reconocidos legalmente.

LA REFORMA CONSTITUCIONAL

El subsecretario técnico de la Presidencia, Francisco José Figuerola, comunicará la semana próxima las bases sobre las cuales conversará con dirigentes políticos para considerar la reforma constitucional que el gobierno piensa realizar este año.

Acto por bancarios

Bajo un estricto control policial se trabajó ayer en el Banco de la Nación Argentina. Agentes de custodia, con las nóminas del personal, determinaban el camino que podía recorrer cada empleado, las mujeres eran acompañadas por policías para ir al baño, y no funcionaban el comedor ni el salón de té.

El plenario de delegados que levantó el paro dispuesto el lunes 18, programó continuar con el "trabajo a reglamento" para oponerse a las cesantías y protestas contra la detención de 13 bancarios en Villa Devoto.

Un comunicado firmado por delegaciones y comisiones internas de 13 bancos oficiales y privados denunció como responsable de la situación planteada al presidente de[l] BNA, Juan Carlos Paz, a la ve[z] que sostiene que hub[o] "absoluta pasividad de l[a] Asociación Bancaria ante l[a] gravedad del atropell[o] consumado contra los trabajadores", justificando qu[e] hayan sido los cuadros intermedios quienes adoptaron la[s] medidas de lucha.

Por la tarde, la Coordinador[a] de Agrupaciones Estatales d[e] la Juventud Trabajador[a] Peronista, convocó a un act[o] público a realizarse el martes próximo a las 19, en Congreso para reclamar la libertad d[e] los detenidos, la reincorporación de los cesantes y l[a] modificación de la Ley d[e] Prescindibilidad "contra lo[s] funcionarios gorilas y n[o] contra los trabajadores".

En Interior

"La acusación no llegó aquí"

Un vocero del Ministerio del Interior dijo ayer al periodismo que su titular, Benito Llambí, no contestaría las acusaciones contenidas en el documento entregado por Montoneros y Juventud Peronista al secretario Militar y de Gobierno de la Presidencia coronel, Vicente Damasco.

Allí se mencionaba al "mayor del Ejército Benito Pedro Llambí" como proponiendo en 1955 "la inexorable eliminación" de Perón y sus colaboradores".

El vocero dijo que no había respuesta porque el documento no se había entregado en el Ministerio y sólo se lo conocía por los diarios.

Indagado acerca de futuras reuniones de Llambí con dirigentes políticos para analizar el nuevo estatuto de los partidos, el vocero dijo que comenzarían los contactos en la segunda quincena de abril.

¡Qué me contursi! por Cognigni

En la Cancillería

Fue confirmada una información

Un vocero del Ministerio de Relaciones Exteriores confirmó ayer extraoficialmente que se había decidido la prescindibilidad de 90 agentes, como informó este diario. El vocero dijo que se trataba de una reorganización que se había producido varios meses atrás.

LANUSSE

También admitió que había sido designado consejero argentino ante el Mercado Común Europeo, con sede e[n] Bélgica, el señor Ricard[o] Lanusse, sobrino del ex presidente militar Alejandr[o] Lanusse. El funcionari[o] diplomático acaba de contrae[r] enlace con Macarena Llambí hija del ministro del Interior. El vocero de la Cancillería alegó que la designación del señor Lanusse había sido aprobada por el canciller Vignes hace seis meses.

No hubo comentarios sobr[e] la cesantía del segundo secretario, Juan Carlos Sainz Lary

Arg.
y Suc.
ras
Tarifa reducida
Concesión Nº 1522

Centro de Documentación y Archivo Comisión Provincial por la Memoria