1277

SACERDOTES del III MUNDO

Ref. 15.281

Tomo VI

1277

Centro de Documentación y Archivo Comisión Provincial por la Memoria
cpm

R. 15281

Ref. 15473

1262
S.I.P.B.A.
A. Y F.

Buenos Aires, Mayo de 1968

Estimado hermano;

De acuerdo a lo comunicado a los responsablesdiocesanos, s se realizó en Cordoba , el 1 y 2 de Mayo pp., el encuentro de Delegados de los que en casa Diocesis firmaron la adhesión al Documento de los 18 // obispos del Tercer Mundo. Actuelmante el nuemro de firmantes asciende a tr trescientos cuarenta.-

Estuvimos presentes 21 sacerdotes representando a 13 dioce sis ; Avellaneda, Azul, Buenos Aires, Cordoba,Goya,La Pampa,Lomas de Zamo- ra, Parana, Reconquista, esistencia,Santa Fe y Tucuman.-

Queremos hacerte llegar una sintesis de lo que alli se tra to y resolvio;

1. Constatacion de hechos socioeconomicos del sufrimiento del pueblo.

Cada Delegado expuso la situacion de su religion, entre los muchos datos v vertidos señalamos los mas inquietantes.-

En Corrientes; Hay poblaciones donde la desocupación alcanza el 90%; emple adas domesticasque ganan solo 600 pesos mensuales, hambre y miseria que el pueblo soporta con resignada paciencia.-

En Goya; en la zona agricola, el problema de los pequeños productores de tabaco; los acopiadores (Intermediarios)se llevan fraudalentamente la mayo mayor parte de las ganancias.-

En el Norte de Santa Fe; El problema de la cuña boscosa; las innumerables "poblaciones fantasmas"debido al retiro de " La Forestal" despues de haber agotado la existencia del quebracho colorado.Esta compañia explotaba //// 2.000.000 de Has.de las cuales el gobierno compro 110.000Has. para coloni- zarlasse dijo, en beneficio de los hacheros,.- Ahora se sabe que solo el 15% ira para ellos y aun estas tierras corresponden a las que no sirven pa para nada.Tambien se constatan atropellos y vejamenes cometidos por la Po- licia Rural contra los pobladores.-

En el Chaco; Hay poblaciones que reciben el sueldo con vales .El jornal d diario por trabajar de sol,a soles de 300 a 350 .-Hace poco se quedaron sin trabajo 5000 hacheros .-

En Tucuman; En los ultimos dos años cerraron 10 ingenios(De un total de 28) y se espera el cierre de algunos más, con el consiguiente hambre y mi seria para los desocupados que ya se calculan en mas de 60.000. Del tan d declamado"Operativo Tucuman", no se ve alki ninguna realidad concreta, el exodo cobra proporciones alarmantes; 100.000 habitanres menos que hace 10 años.-

Buenos Aires y las Villas Miserias;Numerosos y sistematicos atropellos po liciales buscan atemorizar a sus moradores. El nuevo plan de erradicaci de Villas tiende a impedir el acceso de nuevas familias provenientes del interior , y en lo posible facilitar el retorno a los lugares de origen de los actuales habitantes, para lo cual se les pagarían los gastos de transporte(Para aumentar nuevamente el numero de los que mueren de hambr

2. Sentido de nuestra adhesion al Mensaje.

Se constato en diversos niveles de concientizacion y compromiso en los fi mantes . Los hay que adhirieron sin comprender todo lo que ello significa ba . Otros ven claramente el problema, pero no estan comprometidos. Otros en cambio firmaron concientes de lo que ello significabay estan mas o me- nos comprometidos en orden a un cambio.-

Se constataba un hecho alentador .Por las actitudes y compromisos asumi- dos ultimamente por sacerdotes(v.g.Tucuman), muchos universitarios y ob. ros se alejan de la tentacion de bandonar la iglesia. Comienzan a vislumbi brar una Iglesia comprometida con los pobres, una iglesia audaz y visio- naria (Profetica) , que aporta un mensaje de liberacion.-

//////

cpm Centro de Documentación y Archivo Comisión Provincial por la Memoria

POLICIA FEDERAL
Nº 1263
S.I.P.B.A.
A. Y F.

3. Objetivo final del movimiento.-
Nuestra reflexion comun nos llevo a discernir el objetivo final del movimiento; buscar un compromiso cristiano ante la realidad. Ha llegado la hora en que no podemos limitarnos a estar de acuerdo en los principios sin comprometernos. O estamos, o no estamos. No cabe otra actitud.-
Como objetivo inmediato, el movimiento facilitara la mentalizacion a travez de una información-formacion.-
Por otra parte, se ve necesario ir fomentando y realizando hechos concretos(v.g. Tucuman) que testimonien nuestra voluntad de cambio.
4) Organizacion del movimiento.
Responsables Diocesanos; mantendran el contacto entre los diocesano firmantes , con el secretariado, y tambien con los otros responsable diocesanos.-
Secretariado; En contacto con los responsables diocesanos facilitara el trabajo de mentalizacion, del movimiento a travez de la informaci- ción e intrepretación de los datos. Funcionara por ahora en Bs.As. Quedan como responsables; [redacted], [redacted] y [redacted]-
Equipo Coordinador; Estara formado por represntantes de todo el pai dividido en 6 grandes zonas. Tendra por finalidad posibilitar una respuesta rapida a cases excepcionales. Quedo constituido por ; [redacted] (Por el N.E.) [redacted] (Por Cordoba) [redacted] /// [redacted] (por el N.O.) [redacted] (Por Bs.As. y alrrededores) [redacted] (Por S.Fe y Entre Rios) [redacted] (Por Provincia de B.s As. y zona Sur).-
Responsable General; Tendra a su cargo alentar la marcha del movimiento . Se nombro a [redacted].-
En General;Todos asumimos el compromisode mantener informado a todo el resto de lo que sucede en cada Diocesis, a travez de los responsables.-
Respecto a la Integracion de laicos; a este movimiento , se convino en que quede librado al criterio de cada Diocesis.Se entiende por "Laicos" a cristianos comprometidos en el proceso de cambio.-
Ampliacion de las firmas; Que no se haga indiscriminadamente, sino aquellos que muestran una inquietud por comprometerse con la realida
Respeto a la posibilidad de un encuentro; de todos los que adhirier al mensaje , se estuvo de acuerdo en que por el momento eran mas con venintes etapas previasde mentalizacion y compromisos con la realida

oooooooooooooOOooooooooooooo

N/B.;
A los que no estuvieron representados en esta reunion les reco damos que deben elegir un responsable dentro de la diocesis que se p ponga en comunicacion con este secretariado.- Se convino ademas, que cada responsables enviara una lista de los que adhirieron, con sus respectivas direcciones y actualizada.-

Te saluda cordialmente

[redacted]

Dirigir la correspondencia a ; Zelada 4771-Buenos Aires-C.F.

cpm Centro de Documentación y Archivo Comisión Provincial por la Memoria

Policía de la Provincia de Buenos Aires

SERVICIO OFICIAL

POLICIA PROV. BS AIRES FOL. Nº 12 64 S.I.P.B.A. A.L.Y.F.

Lanús.- 1717- 20- 1/9.30-

Expedº de ..... Nº ..... P ..... H .....

Empleado =Lichero E.- a las 21600 Fecha 14-7-71-

SEÑOR JEFE SIPBA.-=.....

Referente Dpto C.nro 765, a la brevedad será remitido trabajo general.=

A.N.Romero.
S/Crio Jefe SIPBA LANUS.-

MESA
D(e) A.9.1.
Ref 15.281
Esta ~~Diligencia~~ Recibio en 1 y +
Con Fecha 18-10-71

cpm Centro de Documentación y Archivo Comisión Provincial por la Memoria

MEMORANDO

S.I.P.B.A.
DEPARTAMENTO ARCHIVO Y FICHERO
LIBRO 8 ... No DE ORDEN 6886
DIA 11 MES 10 AÑO 71 HORA 12
EMPLEADO

POLICIA PROV. BS. AIRES
FOLIO 1265
S.I.P.B.A.
A. Y F.

Del 1 de 281

ASUNTO:

LA PLATA, 9 de junio de 1971.-

Señor JEFE DEL SERVICIO INFORMACIONES POLICIALES. S.I.P.B.A. .-

Tengo el agrado de dirigirme a Ud. con el objeto de solicitarle quiera disponer se informe a esta Delegación La Plata de la Policía Federal, loexpuesto en relación adjunta.-

Saludo a Ud. muy atte.-

S. I. P. B. A.
DEPARTAMENTO "C"
Número 165
Entrada: 14/6/971
Salida:

P. F.
DGI-lp nº 338 "S"
gs
mn

Comisario [illegible]
JEFE DELEGACION LA PLATA POLICIA FEDERAL

Policía de la Provincia de Buenos Aires
S. I. P. B. A.
Nº de Orden 4525 RS
ENTRADA: Día 11 Mes 6 Año 71
SALIDA: Día ... Mes ... Año ...

cpm Centro de Documentación y Archivo Comisión Provincial por la Memoria

1266
S.I.P.B.A.
A. Y F.

SOLICITAR INFORMACION.

Solicito de Ud. quiera disponer se informe sobre nómina actualizada de parroquias desde las que actuén sacerdotes enrolados en las actividades del "MOVIMIENTO DE SACERDOTES PARA EL TERCER MUNDO".-

Sobre los sacerdotes se desea saber:

1º).- Filiación .
2º).- Domicilio.-
3º).- Actividades desplegadas por los mismos, que indiquen hallarse enrolados en el referido movimiento.-
4º).- Todo otro dato que se considere de interés.-

cpm Centro de Documentación y Archivo Comisión Provincial por la Memoria

POLICIA PROV. BS. AIRES
FOLIO Nº 1264
I.P.B.A.
A. Y F.

765

AL SEÑOR DELEGADO
SIPBA TODAS LAS DELEGACIONES
Y DPTO. REUNION
SU DESPACHO 18 de junio 72.-

ddo

cpm Centro de Documentación y Archivo Comisión Provincial por la Memoria

POLICIA PROV. BSAS.
Nº 1265
S.I.P.B.A.
A. Y F.

[redacted]

"[redacted]"

[redacted]

Sírvase actualizada de pesquisa

Sobre los antecedentes de dicha causa:

1°) Filiación

2°) Domicilio

3°) Actividades desplegadas por los sindicados que tuvieran relevancia en el referido movimiento.

4°) Todo otro dato que se considere de interés.-

- - - - - - - - - -

cpm Centro de Documentación y Archivo Comisión Provincial por la Memoria

PROVINCIA DE BUENOS AIRES
MINISTERIO DE GOBIERNO
POLICIA
S.I.P.B.A.

MEMORANDUM

Dpto. "O" No 227.-

POLICIA PROV. BS. AIRES FOLIO Nº 1269 S.I.P.B.A. A. Y F.

Para Información de 1 señor Jefe del S.I.P.B.A.-

LA PLATA

Producido por Jefe Delegación del S.I.P.B.A.

U. R. III

San Martin, 28 de junio de 197 1.-

ASUNTO: Inf. Dto. "O" nº 765.-

Dirijome al señor Jefe, llevando a su conocimiento de que se ha tomado debida razón de la Presente O. B. del epígrafe, no teniéndose conocimiento hasta el momento de la existencia del "MOVIMIENTO DE SACERDOTES PARA EL TERCER MUNDO", como asi tampoco l s Parroquias en donde podrían desarrollar sus actividades, de surgir alguna novedad al respecto, de inmediato será comunicada a esa superioridad.-

D. SIPBA. S. MARTIN h.t.

POLICIA DE LA PROV. DE BS. AS. S.I.P.B.A. DELEGACION SAN MARTIN

OSVALDO J. J. de BALDRICH
COMISARIO
JEFE DELEGACION S.I.P.B.A. SAN MARTIN

DISTRIBUIDOR:

Sr. Jefe del S.I.P.B.A. 1
Sr. Jefe U. R. III
Archivo 2

17 hs

Policia de la Provincia de Buenos Aires
S. I. P. B. A.
Nº de Orden 3685
Entrada Dia 28 Mes 6 Año 71
SALIDA: Dia.....Mes.....Año.....

cpm Centro de Documentación y Archivo Comisión Provincial por la Memoria

Nº 1270
S.I.P.B.A.
A. Y. F

nº293

Mar del Plata, Deleg. SIPBA, 1 de julio de 1971.

Al Señor Jefe del SIPBA
LA PLATA

OBJETO: Dpto."C" 765.

Adjunto elevo a Ud., informe referente al "MOVIMIENTO DE SACERDOTES PARA EL TERCER MUNDO".

ma

Policía de la Provincia de Buenos Aires
S. I. P. B. A.
Nº de Orden 3857
ENTRADA: Día 2 Mes 7 Año 71
SALIDA: Día ..... Mes ..... Año .....

SERVICIO DE INFORMACIONES

JOSE R. GELLI GONDARA
COMISARIO
JEFE DELEGACION S.I.P.B.A.

cpm Centro de Documentación y Archivo Comisión Provincial por la Memoria

MAR DEL PLATA, 29 DE JUNIO DE 1971
CUMPLIMIENTO DEPARTAMENTO "C" 765
ASUNTO: Movimiento de Sacerdotes para el Tercer Mundo

NOMINA DE PARROQUIAS EXISTENTES EN ESTA CIUDAD:

Catedral Santa Cecilia y San Pedro, Rivadavia 2783.
Asunción de la Suprema Virgen, Santa Fe 2962
Jesús Obrero, Hernandarias y 136.
Nuestra Señora del Carmen, B.de Irigoyen 3751
Nuestra Señora del Huerto, Juan B.Justo 5104
Nuestra Señora del Rosario, Avenida Libertad 4015
Sagrada Familia, Rondeau 551
San Antonio, Barrio Las Avenidas.
San Carlos, Juan B. Justo y Buenos Aires
San Cayetano, Moreno y 160
San Francisco de Asis, Rejón 4400
San José, Matheu 3349

JURISDICCION:

San José, 18 e/15 y Uriburu (BELGRANO)
Santa Teresa del Niño Jesús, Nicanor Otamendi (MIRAMAR)
Inmaculada Concepción, Gral.Paz, esq.B.Mitré (C.VIDAL)
Sagrado Corazón de Jesús, Martínez Iturbe 237 (BALCARCE)
Nuestra Señora de Lourdes,6 nº4154 (NECOCHEA)
Santa María del Carmen, 61 nº3663 (NECOCHEA)
Sagrado Corazón de Jesús, Uriburu 243 (J.N.FERNANDEZ)NECOCHEA)
Nuestra Señora de Lujan, La Dulce, (NECOCHEA)
Nuestra Señora del Carmen, av.del Valle 61 (LOBERIA)
Nuestra Señora del Rosario, Alsina 450 (LAPU)
San Andrés Apostol, 29 nº 1108, (MIRAMAR)
Nuestra Señora de las Mercedes, Pozos s/n Quequen (LOBERIA)
Nuestra Señora de Fátima, San Manuel (LOBERIA)

Seguidamente se detallan los antecedentes requeridos en los otros puntos, haciéndose constar que los datos de filiación no son completos y que se ampliarán oportunamente, ya que su obtención demanda mayor tiempo por la reserva que estas averiguaciones imponen:

M.D.R. [redacted], Español, de 42 años, C.I. Pcia nº [redacted], domiciliado en la Parroquia del Colegio "Jesus Obrero", ubicado en Hernandarias 6767.- Es rector y fundador de esa escuela. Sobre su personalidad y actuación se han enviado distintos informes, pero el más amplio lo fué el nº 613 del 30 de diciembre de 1970, en respuesta a lo requerido por memorando Dto."C" nº 3551.- Siempre ha demostrado su solidaridad con el movimiento tercermundista y su simpatía por el líder brasileño de esta línea ELDER CAMARA. Es un hombre con gran preponderancia en su zona de actuación, y si alguno de sus actos aparecen como extra religiosos, las autoridades eclesiásticas locales no han tomado intervención, pues le reconocen su obra social y además la gravitación que mantiene dentro de su feligresía. Durante un conflicto mantenido por los estudiantes de Ingeniería de la Universidad Provincial en 1970 les facilitó las instalaciones del Colegio para que realizaran reuniones, como así también para una asamblea que celebró el movimiento local del "ENCUENTRO NACIONAL DE LOS ARGENTINOS".

/////

/////

M.D.P. X [redacted]: Argentino, de 36 años domiciliado en Iglesia Nueva Pompeya, donde se desempeña. Ha exteriorizado su inclinación tercermundista en diversas oportunidades. El 14 de agosto de 1970 un titulado "Movimiento Familiar Cristiano" de esta ciudad, del cual es asesor este sacerdote, emitió un comunicado exhortando al apoyo del brasileño HELDER CAMARA, en sus expresados propósitos de reforma para Latinoamerica. Se sabe asimismo, que es amigo personal del gremialista RAIMUNDO ONGARO, quién durante su estada en Mar del Plata entre los días 7 y 9 de agosto de 1970, puso de manifiesto su complacencia por la coincidencia ideológica.-La Iglesia Nueva Pompeya, lleva la denominación, como consta en la nómina precedente, de Nuestra Señora del Rosario.-

M.D.P. X [redacted]: Argentino, 40 años de edad, párroco de San Antonio de Padua, barrio Las Avenidas, lugar donde vive, desempeñándose además como Capellán de la Base Naval Mar del Plata.- También ideológicamente está enrolado en esa línea pero no lo hace abiertamente como ocurre en otros casos y su forma de pensamiento en tal sentido es completamente mesurada que inclusive lleva a la reprobación en esa actitud de otros curas que responden al tercermundismo. Su posición se sintetiza en lo que él cree que "el movimiento debe hacer tomar conciencia y que la misma se vea reflejada en leyes justas.-

M.D. X [redacted]: Argentino de 34 años, párroco de Nuestra Señora del Huerto, ubicada en J.B.Justo y 168, lugar en el que se domicilia. Conjuntamente con los sacerdotes [redacted] y [redacted], conducen una audición titulada "Entre Sacerdotes" que se irradia por L.U.6 Radio Atlántica de esta ciudad. En ella se abordan temas sobre la actualidad nacional en general.- También está identificado con el movimiento del tercer mundo. Es un hombre capáz, inquieto y muchos opinan que aún no se ha encontrado consigo mismo, por lo que no se orienta en su pastoral.-

M.D.P. X [redacted]: Español, de 40 años, capellán del Hospital Regional y domiciliado en J.B.Justo y 166. Es profesor de Sicología y otras materias en diversos colegios secundarios oficiales y privados y de las facultades de Humanidades y Derecho de la Universidad Católica de esta ciudad. De brillante inteligencia, posiblemente el más dotado intelectualmente entre los curas de la zona. Existen referencias de alumnos y allegados de su decidida inclinación al movimiento del tercer mundo. Estrechamente vinculado con [redacted].

M.D.P. X [redacted]: Argentino, de 56 años de edad, Capellán de la Base Aérea Mar del Plata y del Colegio Divino Rostro de esta ciudad, domiciliado en Almafuerte y Sarmiento(Colegio Divino Rostro).- No obstante no evidenciar abiertamente una actividad ajena a su misión sacerdotal, está considerado a través de sus permanentes manifestaciones como fervoroso adherente a las ideas reformistas que propugna el movimiento tercermundista

//////

////

[redacted]: Actualmente es Capellán y asesor del Instituto Peralta Ramos de esta ciudad. Anteriormente actuó como párroco en la ciudad de Miramar y supervisaba en ese lugar la impresión y publicación del periódico mensual "PATRIA Y JUVENTUD". A pesar de su conocida posición en favor de la política // tercermundista que preconiza en forma constante, no tiene actuación gravitante en tal sentido. El mencionado periódico mensual en realidad aparece en forma esporádica y su contenido carece de gravitación y repercusión alguna en los medios locales, estando a su redacción y diagramación a cargo de un grupo de estudiantes de Miramar, a quienes asesora el referido sacerdote.- Se domicilia en el mismo colegio.

[redacted]: italiano de 45 años, vice-decano de la Facultad de Humanidades de la Universidad Católica (antes era decano). Se domicilia en el Colegio San José Obrero de la Avenida Vértiz y Triunvirato. Se sabe que ideológicamente comparte los principios tercer-mundista, aunque, no es amante de exteriorizarlo con frecuencia.

Repitiendo conceptos vertidos en informes anteriores, es interesante recalcar que en esta zona no existe una organización que nuclee a estos sacerdotes de la corriente tercer-mundista, simplemente y en forma independiente, se los identifica como tales por sus manifestaciones entre allegados.

Las primeras informaciones enviadas figuraba en esta nómina [redacted], párroco de San Cayetano, que posteriormente se casó.

Memorando
"C" 81

Para Información del señor
Director del S.I.P.B.A.
-LA PLATA-

Producido por Jefe Delegación
Tigre.
TIGRE: 8 de julio de 1971.

-ASUNTO: Requerimiento "C" 765

Me permito elevar adjunto al señor Director, información relacionada con el Requerimiento del epígrafe.-

DELEGACION S.I.P.B.A. TIGRE
drgo

POLICIA DE LA PCIA. DE BS. AS.
DELEGACION S.I.P.B.A. TIGRE

Federico Luis Valerga
Comisario
Jefe Delegación Tigre-SIPBA

Policia de la Provincia de Buenos Aires
S. I. P. B. A.
Nº de Orden 3997
ENTRADA: Día 12 Mes 7 Año 71
SALIDA: Día Mes Año

Centro de Documentación y Archivo Comisión Provincial por la Memoria

Memorando
"C" 81

ASUNTO: Requerimiento "C" 765

En relación al requerimiento del epígrafe infórmase lo siguiente:

- En nuestra jurisdicción no se ha registrado, en modo concreto, de que Sacerdotes se declaren pertenecer al "Movimiento del Tercer Mundo". Tampoco hechos de singular trascendencia que hagan calificar a religiosos en ese Movimiento. Sin embargo, a título informativo, se indican más abajo, algunos que por sus actuaciones deben tenerse en cuenta:/

  - [redacted] Cura Párroco de la Iglesia "NUESTRA SEÑORA DEL PERPETUO SOCORRO", ubicada en Avenida Mitre y calle nº1 del Barrio EL TRUJUY, General Sarmiento I. Posee Cédula de Identidad nº [redacted] (Pol.Fed.);

  - [redacted]: Idem que el anterior. Se encarga de los grupos juveniles de la Parroquia. C.I. [redacted].

  - [redacted]: Es representante Legal del Colegio Parroquial "SANTA MARIA DEL TRUJUY", (C.Iªnº [redacted]).

NOTA: De lograrse información adicional se elevará de inmediato.

-x-x-x-x-x-x-

CARCAMO

"C" 765

M E M O R A N D O

POLICIA PROV. BS.AIRES
FOLIO
N° 177
S.I.B.A.
A. Y F.

SEÑOR JEFE DEL DEPARTAMENTO "C"

S/D:

Adjunto remito a Ud., información relacionada con su memorando "C" de fecha 18 de junio, Movimiento de Sacerdotes para el Tercer Mundo.

Dpto. Reunión, 15 de julio de 1971.-

SERVICIO DE INFORMACIONES

JUAN JOSE GIROLAMO
COMISARIO
JEFE DEPARTAMENTO "BUSQUEDA"

cpm Centro de Documentación y Archivo Comisión Provincial por la Memoria

1276
I.P.B.A.
A. Y F.

ASUNTO: ACTIVIDADES DE SACERDOTES DEL TERCER MUNDO.

El Movimiento de Sacerdotes para el Tercer Mundo, a partir del jueves 8 y por el término de dos días, se reunieron en Córdoba para concretar el IV Encuentro Nacional. El movimiento que actualmente agrupa a unos 400 sacerdotes, tiene marcada influencia en otros 600; mantiene divergencias con la Jerarquía eclesiástica argentina, pero cuenta con el visto - bueno del Vaticano. Uno de los puntos claves de esta reunión fué la de definir la posición del Movimiento frente al peronismo y al socialismo. Como resultado del Encuentro se puede manifestar que el Movimiento reafirmó su apoyo a un socialismo nacional y dejó como opción individual de sus integrantes la - adhesión eventual al peronismo.

El Encuentro reunió a 160 sacerdotes de 37 diócesis de todo el país y concurrió también Monseñor Devoto, Obispo de Goya; aunque varios obispos habían sido invitados, el único que se hizo presente fué el purpurado de mención.

Las versiones indicaron que en la reunión se manifestaron dos tendencias bien definidas, una de ellas no admitía posiciones políticas y la otra, aparecía definidamente peronista. A pesar de que la mayoría había optado por no tomar posiciones políticas partidistas, se evidenció en las filas del tercermundismo una inclinación al peronismo.

La reunión dejó como resultado un documento que - consta de cuatro partes con los siguientes acápites: Introducción, Denuncia, Constatación y Esperanza; su contenido no varía en general de lo dado ya en ocasiones anteriores.

La asamblea también dispuso enviar un telegrama al Papa Paulo VI con el objeto de elogiar la "valiente postura social de la Iglesia". El telegrama se ha basado en el documento "la justicia en el Mundo" que el vaticano envió a todos los - obispos como elemento de trabajo del Sínodo que se reunirá en Roma. Los sacerdotes tercermundistas expresan en el cable su - confianza en el sentido "que el evangelio siga iluminado y ///

Centro de Documentación y Archivo Comisión Provincial por la Memoria
cpm

D.I.P.B.A. A. Y F. 271

//// alentando aspiraciones y exigencias de justicia de los pueblos y los grupos oprimidos con quienes comparten-expresaron- angustias y esperanzas.

Con referencia a la actividad de este grupo de sacerdotes en esta jurisdicción, no se han obtenido otras novedades que las ya informadas por memorando de fecha 10 de diciembre de 1970, en la cual se consignan parroquias y curas - orientados en dicha corriente, entre ellos [redacted] de la Iglesia Nuestra Señora de La Merced; [redacted] de la parroquia Sagrado Corazón de Cambaceres y [redacted], párroco de San José Obrero de Berisso.

Departamento Reunión, 15 de julio de 1971.-

cpm Centro de Documentación y Archivo Comisión Provincial por la Memoria

PROVINCIA DE BUENOS AIRES
Ministerio de Gobierno
POLICIA

C

MEMORANDUM

Para información de: l Señor Jefe del SIPBA. Dpto."C" L A P L A T A.-

Producido por: el Sub-Comisario OSCAR GONNET-Delegado del SIPBA.

San Nicolás-julio 12 de 1971.-

D.S.N.nro.1000.-

:E/información.-

Adjunto elevo al Señor Jefe, información ordenada en Dpto."C" nº 765.-Novedades ampliaré.-

POLICIA DE LA PROVINCIA DE BS. AIRES
Serv. de Informaciones
Deleg. San Nicolás

OSCAR GONNET
Sub-Comisario
Delegado

S.I.P.B.A.
nro. 4

Policia de la Provincia de Buenos Aires
S. I. P. B. A.
Nº de Orden 4034
ENTRADA: Día 14 Mes 7 Año 71
SALIDA: Día.....Mes.....Año.....

Centro de Documentación y Archivo Comisión Provincial por la Memoria

CON RELACION A:"MOVIMIENTO DE SACERDOTES PARA EL TERCER MUNDO",siguiente información:

ARRECIFES:

En esta localidad hasta el presente no han sido detectados sacerdotes correspondientes - Movimiento Sacerdotes Terdemundistas.-

BARADERO:

Al igual que la anterior localidad no - existen sacerdotes que hasta el presente por su - actividad,declaraciones,etc,puedan ser catalogados como pertenecientes al Tercer Mundo.-

COLON:

Tampoco en esta localidad,en la Parroquia - local existen sacerdotes catalogados como tercermundistas.-

PERGAMINO:

Parroquia"San Vicente de Paúl",ubicada- en calle Francia entre las de Uriburu y 11 de - Septiembre:

1o)-[redacted],Presbitero titular de la parroquia mencionada precedentemente,de nacionalidad español.-

2o)-Se domicilia en la misma Parroquia- donde ejerce su titularidad.-

Parroquia "San Antonio de Padua,ubicada en calle Lagos y Luzuriaga-Pergamino.

1o)-[redacted]: de nacionalidad,español,a cargo de dicha parroquia,se domicilia en- el mismo sitio(parroquia),se desconocen demás datos de filiación.

2o) Calle Lagos y Luzuriaga(parroquia- San Antonio de Padua-Pergamino).-

3o)- Se trata de sacerdotes que mantienen cierta identificación con los postula////.

///.-dos del movimiento para el Tercer Mundo, aunque dentro de una línea moderada. Igualmente están vinculado con el movimiento de sacerdotes de esa tendencia de la ciudad de Rosario y zona de influencia, que responden a la conducción del padre [redacted] y que tiempo atrás mantuviera un abierto enfrentamiento con el Obispo de Rosario Monseñor BOLATTI.

Con relación a la posición "tercermundista(moderada), está dada por los artículos, reportajes y opiniones vertidas a traves de las publicaciones locales, como tambien su pública opinión vertida a travos de mesas redondas, conferencias y actos públicos en los cuales han participado en calidad de oradores. Ver: DNS. nros: 763 del 6-8-70; 800 del 18-8-70; 854, del 31-8-70; 940 del 21-9-70

CAPITAN: SARMIENTO:

En dicha localidad existen dos parroquias "Iglesia del Pilar, ubicada en calle Vicente López y Planes y Arrecifes y Parroquia "San Carlos" en Avda. Mitre y Cincuentenario, ambos templos son atendidos por el Prebistero [redacted], de nacionalidad argentino, de 33 años de edad, soltero, M.I [redacted] Domiciliado en Avda. Mayo s/n-Capitan Sarmiento. No despliega ningún tipo de actividad de carácter político(tercermundista).-

RAMALLO:

Parroquias: "San Francisco Javier", Calle Moreno 965 y "Cristo Salvador, Rivadavia 75, de Villa Ramallo,-

1º)-[redacted], titular de la parroquia, San Francisco Javier, atendiendo tambien la Parroquia de Cristo Salvador, de Villa Ramallo, en razón de que la misma se halla sin titular desde ya hace algun tiempo.

Al respecto se hace constar que con anterioridad esta última parroquia era atendida por el párroco tercermundista [redacted], quien no ha podido ser localizado si ha sido trasladado a que lugar, se prosigue investigando con relación al nombrado y de obtenerse novedades al respecto se informará de inmediato.-

2º)-Se domicilia en la misma Iglesia en la cual //.

128

/// es su titular.-

PARROQUIA"SAN CARLOS BARROMEO",de la localidad de - PEREZ MILLAN.Partido de Ramallo, ubicada en calle - Independencia sin número de dicha localidad,siendo su titular el prebistero [redacted],éste no se halla enrolado en el movimiento tercermundista.-

En Cuanto al Sacerdote Luis López Molina,sin bien esta sindicato como tercermundista,no - se ha podido establecer que el mismo desarrolle en - actualidad actividades en favor de dicho movimiento.-

SAN ANTONIO DE ARECO:

En esta localidad no se ha podido establecer la existencia de sacerdotes que por sus actividades y/o declaraciones foraulads pueda califi carselos como correspondiente al tercer mundo,ya que los mismos hasta el presente no desarrollan actividad alguna en favor de dicho movimiento.-

SAN PEDRO:

Capilla "SAN PABLO APOSTOL" calle Moises - Novillo y Pellegrini,Párroco:[redacted].Ci. [redacted]-nació en La Plata el 18-1-925,domicilado en- la misma Capilla.-

IGLESIA"NUESTRA SEÑORA DEL SOCORRO",ubicada en calle Pellegrini 310-Párroco:[redacted] nacido en Gobernador Castro-Partido de San Pedro el 31-12-940-CI.[redacted]-Dlio.misma Parroquia.-

PARROQUIA"SAN ROQUE":Boulevard Moreno 940-Párroco:[redacted],LE.[redacted],/ Dlio.misma parroquia.

Los nombrados Prebisteros,no han exteriorizado en forma alguna pertenecer al Movimiento de SACERDOTES PARA EL TERCER MUNDO.-

SALTO:

Párroquia "SAN PABLO",calle San Pablo nº 360//.

///.Salto.-

1º)-[redacted]:Se desconocen otros datos de identidad.-

2º)-Se domicilia en el mismo sitio(parroquia,prestando en la misma servicios como Vicario Cumadjutor.-

3º) Pese a que el nombrado Sacerdote se halla sindicado como Tercermundista,el mismo en la actualidad no se ha podido establecer realice actividades en favor de dicho movimiento.-

SAN NICOLAS:

Parroquia Nuestra Señora del Rosario de Pompeya,calle Mitre 575.-

1º)-[redacted],se desconocen otros antecedentes

2º)- Se domicilia en el mismo sitio.-

3º)- Sindicado como tercermundista,no desarrola actividad por el momento.-

Perroquia Nuestra Señora del Lujan"calle Almafuerte 323-

1º)-[redacted],se desconocen otros antecedentes de filiación.-

2º)-Se domicilia en el mismo sitio.-

3º)-Se mantiene inactivo,en cuanto a actividades-tercermundistas.-

Iglesia Catedral San Nicolás",calle - Guardia Nacional y Bmé.Mitre.-

1º)-[redacted],se desconocen otros antecedentes de filiación.-

2º)-Se domicilia en el mismo lugar.-

3º)-No desarrolla actividades tercermundistas,pese a estar sindicado como tal,se tiene conocimiento que al ser interrogado con relación al tercermundo,"manifestó-si ayudar a los pobres es ser tercermundista",soy "tercermundista".-

[redacted]: Se desempeña como sa/

////.cerdote,presta servicio en la misma Iglesia- que el anterior.

2°)- Se domicilia en el mismo sitio.

3°)-Hse a estar sindicato como tercermundista,no se a podido establecer que en actualidad desarrolle actividades en favor de dicho movimiento.-

Parroquia de "Nuestra Señora del Parpetuo Recuerdo"-Ubicada en la localidad de "La Emilia" Partido de San Nicolás.-

1°)-[redacted],se desconocen otros antecedentes personales.

2°)-Se domicilia en el mismo templo parroquial.

3°)- Al igual que los anteriores,se halla sindicado como tercermundista,no se ha podido establecer que el mismo esté desarrollando actividades en favor de dicho movimiento.-

[redacted]:Capellan del Batallon de Ingenieros de Cambate 101,de esta localidad,pese estar sindicado como tercer mundista,no desarrolla actividades en actualidad.-

COLEGIO DON BOSCO"Instituto de Enseñanza - Incorporado,calle Don Bosco 580:

[redacted],director;[redacted],se desempeña en el mismo Colegio;[redacted],idem; Los nombreados,pese a estar sindicados como correspondientes al Movimiento de Sacerdotes Para el Tercer Mundo,no se ha podido establecer que en actualidad desarrollen actividades en favor de dicho Movimiento,se domicilian todos en el mismo lugar del colegio.-

Cabe destacar que en dicho Instituto tambien prestarba servicios el Sacerdote [redacted] - [redacted],tambien tercermundista,que fué trasladado a la Provincia de Entre Rios,(ver DSN.820 del

////.25-8-70,ocupando su lugar el sacerdote [redacted]-
[redacted],de quien se desconoce otros antecedentes.-

Con relación a [redacted],Teniente Cura LE.[redacted],de nacionalidad argentino,quien con anterioridad prestava servicios en la Parroquia,de Villa Ramallo,como provisorio,con motivo del conflicto del cual fuera principal protagonista en titular de dicha parroquia [redacted],hechos estos que fueron comunicados oportunamente a esa Superioridad(ver DSN.nros: 751 del 4-8-70;696 del 21-7-70;717 del 27-7-70,en actualidad el nombrado Sacerdote [redacted],no tiene parroquia designada,se trata de los denominados curas obreros,trabaja en la Compañia "ENTION",Sub- / contratista de Siderurgia y se domicilia,en una casilla de madera ubicada en un terreno existente en calle Amegnino y Córdoba de esta ciudad.

Con relación al tercer punto del cuestionario ordenado en relación con las actividades desarrolladas por el mencionado sacerdote,existen amplios antecedentes de su actividad desde el año 1969,los que han sido comunicados a esa Superioridad en distintas oportunidades,tales como en Villas de Emergencia" donde integró comisiones Coordinadoras de las mismas(ver DSN.92/69; Registra detención por intentar realizar una manifestación en homenaje a los estudiantes fallecidos en Corrientes y en Rosario(ver 447,del 24-5-69 y 304 del 70 se tiene conocimiento que el mismo mantiene contactos con elementos de tendencia comunista del Che Guevara", y algunos elementos peronistas de línea dura,en el año 1970,fué detenido conjuntamente con Jorge E.Tellería y Tomás E.Donlon,por arrojar volantes alusivos a la muerte de Ernesto Che Guevara,labrandoseles infracción al art.11 de la Ley Nacional 17.401,ver DSN.289 del 12-4-70-(ver DSN.940 del año 1970(Curas del Tercer Mundo.-

---

C

Memorando
"C" 81/2

1285

Para Información del señor
Director del S.I.P.B.A.
-LA PLATA-

Producido por Jefe Delegación
Tigre.

TIGRE: 13 de julio de 1971.

765
-ASUNTO: Requerimiento "C" 675.-

En relación al requerimiento del epígrafe me permito elevar adjunto al señor Director, información relacionada con el mismo.

Se hace constar que es adicional a nuestro memorando, igual número y letra, de fecha 8 delcorriente mes y año.-

DELEGACION
S.I.P.B.A.
TIGRE
orgo

POLICIA DE LA PCIA. DE BS. AS.
DELEGACION
S.I.P.B.A.
TIGRE

RAUL A. DE RIVAS
OFIC. PRINCIPAL

Policia de la Provincia de Buenos Aires
S. I. P. B. A.
N° de Orden 4047
ENTRADA: Dia 14 Mes 7 Año 71
SALIDA: Dia..... Mes..... Año.....

cpm Centro de Documentación y Archivo Comisión Provincial por la Memoria

Memorando
"C" 81/2

ASUNTO: Requerimiento "C" ~~695~~ 764

En relación al requerimiento del epígrafe, y como informe adicional de nuestro memorando de fecha 8 del presente mes y año, indícase lo siguiente:

- [redacted]: Párroco de la Iglesia Nuestra Señora del Perpétuo Socorro de la ciudad de San Miguel, se ha detectado que el causante tiene influencia notoria en la Parroquia "JESUS OBRERO" sita en el Barrio General Sarmiento. Es de recordar que dicho barrio se encuentra registrado en nuestra Delegación como un ambiente de proliferación y actuación de elementos de izquierda.

  El causante, entre otras tareas, está dedicado a la recolección de una suma importante, para la construcción de la Capilla que se erigirá en el barrio MANUELITA.

NOTA: Se continúa trabajando el Caso. Se ampliará.

-x-x-x-x-x-

C MEMORANDO

DPTO."C"
Nº: 220

La Plata

AL SEÑOR DIRECTOR DEL S.I.P.B.A.-

Cumplimentando lo requerido por memorando Dpto."C" Nro.765, adjunto al presente elevo a consideración del señor Director información producida por esta Delegación.-

Bahia Blanca, (Del.SIPBA), Julio 13 de 1971.-

Lar

JUAN NELLO TRUJILLO
SUB-COMISARIO

Policía de la Provincia de Buenos Aires
S. I. P. B. A.
Nº de Orden ....4052.....
ENTRADA: Día....15...Mes....7....Año....71...
SALIDA: Día.....Mes.....Año.....

Centro de Documentación y Archivo Comisión Provincial por la Memoria
cpm

1288

CUMPLIMIENTO DPTO."C" 765 DE FECHA 18-6-71 - CORRESPONDIENTE PARTIDOS INTEGRAN UNIDAD REGIONAL QUINTA.-

ADOLFO ALSINA

CARHUE:

Parroquia "Nuestra Señora de los Desamparados".

Atendida por el Cura Párroco, [redacted] - L.E. [redacted].-

LAGO EPECUEN:

Capilla "Santa Teresita".

Carece de Cura párroco, es atendida por el Reverendo [redacted], que corresponde a la Parroquia anteriormente señalada.-

RIVERA:

Parroquia "Santa Teresita".

Atendida por el Cura Párroco, [redacted], L.E. [redacted].-

VILLA MAZA:

Parroquia "Nuestra Señora del Perpetuo Socorro"

Carece de cura párroco, es atendida por el Reverendo [redacted], de la parroquia de la localidad de Rivera.-

SAN MIGUEL ARCANGEL:

Parroquia "San Miguel Arcangel"

Atendida por el Cura Párroco, [redacted] - L.E. [redacted].

Referente Punto 3° - De acuerdo informado Comisaria ese Partido, no se ha comprobado que mismos desplieguen actividades indiquen hallarse enrolados referido Movimiento.-

1289

BAHIA BLANCA

- - - -De acuerdo a las constancias y antecedentes reunidos, en el partido de Bahia Blanca se sindican como enrolados en el "Movimiento de Sacerdotes para el Tercer Mundo" a los religiosos que a continuación se citan, por los motivos que en cada caso se indican:

- Padre [redacted]: no ha sido posible establecer los datos de filiación; actuación informada por memorandos Dpto."E" 162 de fecha 1ro de Agosto del año ppdo. y Dpto. "C" 214 del 11 de Agosto 1970.- Actualmente hállase de viaje por Europa, ignorándose fecha de regre so.-
- Padre [redacted]: D.N. [redacted].-Domiciliado en Murature nro. 209 de Punta Alta, quien se desempeña como secretario del arzobispado de Bahía Blanca.-Antecedentes informados mediante memorandos Dpto. "C" 214 del 11-8-70, Dpto. "C" 275 del 30-9-70; "C" 167 del 9-6-71; y "C" 204 del 1ro de este mes.-
- Padre [redacted]: español, sin otras referencias de identidad, párroco de Sanchez Elías; antecedentes informados por memorando -- Dpto. "C" 214 de fecha 11-8-70.-(ver Dpto."E" 55 del 3-5-71).-
- Padre [redacted]: tambien español, sin otras referencias de iden tidad; junto con [redacted] está en la Iglesia de Sanchez Elías, suele atender la Capilla de Villa Harding Green; antecedentes informados en el ya citado memorando Dpto. "C" 214.-(ver Dpto."E" 55).-
- Padre [redacted]: sin referencias personales, antecedentes // informados por Dpto. "C" 304 del 18-10-70.-
- Padre [redacted]: nacido el General Lamadrid (Bs.As.)el 1ro. - del Junio de 1926, a cargo de la Parroquia de "Nuestra Señora de Lour des", cuyo templo está ubicado en la calle 12 de Octubre 742, ante-- cedentes informados por Dpto. "E" 572 del 23-8-70, y Dpto. "E" 55 / del 3-5-71.-
- Padre [redacted]: sin otras referencias vinculado a [redacted] y [redacted].-

1290

CORONEL DORREGO

CORONEL DO REGO:

Parroquia "Inmaculada Concepción"
A cargo del padre Dr. [redacted], que resulta ser Capellán - de Fragata (R.E.).
Domiciliado misma Parroquia.-

ORIENTE:

Parroquia "Santa Teresita".
A cargo del Cura Paárroco [redacted]. - Se carece de otro dato -
Domiciliado misma Parroquia.-

MONTE HERMOSO:

Parroquia "Stella Maris".
A cargo del Reverendo [redacted] - Se carece otro dato -
Domiciliado misma Parroquia.-

JOSE A.GUISASOLA:

Parroquia "Asunción de la Vírgen".
Carece de cura párroco, es atendida por el Rvdo [redacted] de la Iglesia Parroquial de Cnel.Dorrego.-

Punto 3º - De acuerdo a las averiguaciones practicadas por personal - Secc.Policial Cnel.Dorrego, ninguno de los sacerdotes aludidos precedentemente propician o propugnan doctrinas relacionadas con el Movimiento aludido.-

1291

CORONEL PRINGLES

CORONEL PRINGLES:

Iglesia Parroquial "Santa Rosa de Lima".
A cargo del Rvdo. Padre [redacted] , español, naturalizado argentino de 67 años de edad nacido en la Provincia de León, España, Domiciliado en calle Pellegrini 430 Pringles.
A su vez es secundado por el Teniente Cura [redacted], argentino nacido en el Pueblo de San José (Pdo.Cnel.Suárez) el 20 de Agosto de 1933, L.E. [redacted], mismo domicilio anterior.-

INDIO RICO:

Iglesia Parroquial "Nuestra Señora del Carmen".
Carece de Cura Párroco, los oficios religiosos son atendidos por los sacerdotes designados desde la ciudad de Tres Arroyos.-

Punto 3º - De acuerdo a lo informado por la Seccional Policial de este Partido, (no) se ha comprobado que los sacerdotes aludidos desplieguen actividades que indiquen hallarse enrolados en el referido Movimiento.-

CORONEL SUAREZ

CORONEL SUAREZ:

Iglesia Parroquial "Nuestra Sra. del Carmen".
Cuenta con dos sacerdotes, a saber: [redacted]: argentino, 53 años, domiciliado en Rivadavia y Belgrano, ésa; [redacted], español de 41 años, C.I. Nº [redacted] (Pol.Federal) Prontuario 173995, con mismo domicilio que el anterior.-

HUANGUELEN:

Iglesia Parroquial, "San José".
A cargo del Rvdo. padre [redacted]: nacido el 22 de Abril de - 1918, en San Lorenzo, Provincia de Slovenia, Nación Yugoeslavia, hijo de Pablo y de Otilia Nedved, posee C.I. [redacted], domiciliado en calle 9 y 26 de Huanguelén.-

PUEBLO SAN JOSE:

Iglesia Parroquial, "San José".
A cargo del Rvdo. padre [redacted], hijo de [redacted] y de [redacted], nacido el 10 de Septiembre de 1917 en localidad Crespo, Pcia. de Entre Ríos. L.E. [redacted], domiciliado en Pueblo San José.Pdo.C.Suárez

PUEBLO SANTA MARIA:

Iglesia Parroquial "Santa María".
A cargo del Rvdo. Padre [redacted], hijo de [redacted] y de [redacted] Ziegler, nacido el 18 de Julio de 1910 en Adolfo Alsina (Carhué) L.E. Nº [redacted] Domiciliado Planta urbana del Pueblo Santa María.

PUEBLO DE SANTA TRINIDAD:

Iglesia Parroquial "Santa Trinidad".
A cargo del Teniente Cura [redacted], hijo de [redacted] y de [redacted], nacido el 16 de Septiembre de 1917, en Gral.Alvear, Pcia. de Entre Ríos. L.E. [redacted].Domiciliado Planta urbana del Pueblo Santa Trinidad (Colonia Primera).

Asimismo es de hacer notar que existen en este Partido tres iglesias - parroquiales, que carecen de curas párrocos y son a saber: las de CASCADA, CURA-MALAN y PASMAN, ubicadas en plantas urbanas de cada localidad mencionada.-

Punto 3º - De acuerdo a lo informado por Comisaria este Partido, (no) se ha comprobado que los sacerdotes aludidos desplieguen actividades que indiquen hallarse enrolados en referido Movimiento.-

ADOLFO GONZALES CHAVES

GONZALES CHAVES:

Iglesia Parroquial "Inmaculada Concepción"
A cargo del Rvdo. Padre [redacted] - Se carece de antecedentes .-
Domicilio Elicagaray y Chaves.-

DE LA GARMA:

Iglesia Parroquial "Nuestra Señora del Luján".-
A cargo del Rvdo. Padre [redacted] - Se carece de antecedentes.
Domiciliado Planta uebana.-

Punto 3° - De acuerdo a lo informado por la Seccional Policial de - este Partido (no) se ha comprobado que los sacerdotes aludidos desplieguen actividades que indiquen hallarse enrolados en el referido Movimiento.-

1294

G U A M I N I

GUAMINI:

Iglesia Parroquial "Santa María".
A cargo del Rvdo. Padre [redacted], argentino, de 35 años - de edad, L.E. [redacted].-
Domicilio [redacted] - Guaminí.-

C A S B A S:

Iglesia Parroquial "Santa Teresita".
A cargo del Rvdo.Padre [redacted], argentino de 50 años de edad, L.E.Nº [redacted].-

Punto 3º.- De acuerdo a lo informado por la Seccional Policial de este Partido no se ha comprobado que los sacerdotes aludidos desplieguen actividades que indiquen hallarse enrolados en el referido Movimiento.-

MEDANOS (PDO.VILLARINO)

MEDANOS:

Parroquia "Sagrado Corazón de Jesús" .
A cargo del Rvdo.Padre [redacted], hijo de [redacted] y de [redacted], nacido el 23 de Octubre de 1915, en Tíboli (Roma),Italia, posee Documento identidad Nacional Nº [redacted].-
Domiciliado San Martín 576 -Médanos.-

ALGARROBO:

Iglesia Parroquial "San Jose".
No tiene sacerdote designado, siendo atendida por el mencionado anteriormente. Domicilio Bahía Blanca y Alberdi -Algarrobo -

TENIENTE ORIGONE:

Capilla "Monte La Plata". Planta urbana .-
No tiene sacerdote designado, siendo atendida por el Rvdo.Padre Angel Capparella, como asimismo por el Rvdo. Padre [redacted] - Se carece de antecedentes - que proviene del "Fortín Mercedes" de la localidad de Pedro Luro.-

MAYOR BURATOVICH:

Capilla "San José". Ubicada en calle Sarmiento s/nº.-
A cargo del Párroco [redacted], quién proviene del Fortín Mercedes, de la localidad de Pedro Luro.-Se carece de datos personales-

HILARIO ASCASUBI:

Capilla sin nombre, situada planta ubana de dicha localidad.-
A cargo del Párroco [redacted] - se carece de antecedentes - El nombrado pertenece al "Fortín Mercedes, de la localidad de Pedro Luro.-

Punto 3º - De acuerdo a lo informado por personal de la Seccional Policial respectiva , hasta el momento (no) se ha podido comprobar que - los sacerdotes mencionados estuvieren enrolados en el Movimiento aludido.-

1296

CARMEN DE PATAGONES

PATAGONES:

Iglesia Parroquial "Vírgen del Carmen".
Se encuentra al frente de esta parroquia el Presbítero [redacted], argentino, L.E. [redacted], de 43 años de edad, hijo de [redacted] y [redacted], ambos argentinos, domiciliado actualmente, en calle 7 de Marzo 85 de Patagones.-
Es el actual director del Colegio Salesiano "San José" adyacente a la Parroquia y Templo, proviene de Trelew, desde donde llegara hace aproximadamente 4 meses.-
Asimismo desarrollan actividad sacerdotal los presbíteros: [redacted], de 40 años, L.E. [redacted], mismo domicilio anterior, profesor - del Colegio San José; [redacted], L.E. [redacted], profesor, mismo domicilio; [redacted], L.E. [redacted], profesor, mismo domicilio, 41 años; [redacted]: L.E. [redacted], profesor, mismo domicilio de 55 años de edad; [redacted]: L.E. [redacted], - profesor, mismo domicilio de 62 años de edad.-

STROEDER:

Existe una parroquia y Colegio secundario.-
Se halla a cargo como Director el padre [redacted], argentino, nacido el 12 de Junio de 1924, L.E. [redacted], hijo de [redacted] y de [redacted].-
Domicilio: Colegio Cardenal Cagliero -Secundario - Stroeder.-
Asimismo desarrollan actividad sacerdotal los sacerdotes: [redacted], de nacionalidad Austríaco, nacido el 27 de Noviembre de 1929, argentino naturalizado, L.E. [redacted], Cédula Policia Federal [redacted], se desempeña como profesor en el Colegio Secundario y es Director de - la Escuela Primaria.-
El Padre [redacted], de nacionalidad Austríaco, nacido el 25 de Diciembre de 1934, posee pasaporte de su país natal Nº 1476/1963, hijo de Juan y de Rosina Sommerauer, el mismo habla muy poco el castellano, dedicandose a la enseñanza de catecismo unicamente.-
Punto 3º - De acuerdo a la información obtenida por personal correspondiente a la Seccional Policial de Carmen de Patagones, hasta el momento no se ha comprobado que los sacerdotes mencionados precedentemente se hallen enrolados en citado Movimiento.-
VILLALONGA: Existe una pequeña capilla -sin ocupantes -que es atendida por los párrocos [redacted] y [redacted].-

PIGUE (SAAVEDRA SEC.1ra.)

P I G U E :

Parroquia "Nuestra Señora de Luján".
A cargo del Párroco [redacted], L.E.[redacted].
Domicilio Calle Francia 50 -Pigué -

ARROYO CORTO:

Parroquia "Nuestra Señora del Carmen".
A cargo del Párroco [redacted], L.E.[redacted] .
Ubicación parroquia, planta urbana Arroyo Corto.-

ESPARTILLAR:

Parroquia "San Miguel Arcángel"
A cargo del Párroco [redacted], L.E. [redacted].
Ubicación parroquia, planta urbana Espartillar.-

Punto 3º - De acuerdo informado por la Seccional Policial Pigué hasta el momento no se ha comprobado que los nombrados desplieguen actividades que indiquen que los mismos se encuentren enrolados - en el señalado Movimiento.-

P U A N

PUAN:

Iglesia Parroquial "Nuestra Señora del Carmen"
A cargo del Rvdo. padre [redacted], español, de 68 años de edad.
Domicilio Belgrano s/nº.-Puán.-

DARREGUEIRA:

Iglesia "Nuestra Señora del Perpetuo Socorro".-
A cargo del párroco [redacted], L.E. [redacted].
Asimismo es secundado por los sacerdotes [redacted], L.E. [redacted]; [redacted], L.E. [redacted]; [redacted], L.E. [redacted]; [redacted] - no se posee Nº documentos personal - y el Diácono [redacted] L.E. [redacted]; todos ellos con domicilio constituído en la calle Hipólito Irigoyen Nº 188, donde se halla ubicada la Parroquia citada.-

VILLA IRIS:

Iglesia parroquial "Nuestra Señora del Carmen".-
A cargo del Presbítero [redacted], italiano de 52 años de edad, ejerce dicho cargo desde hace 6 años.-
Domicilio, Planta urbana Villa Iris.-

Es de hacer notar que en las localidades de BORDENAVE y FELIPE SOLA existen dos capillas, que son atendidas periódicamente en los oficios religiosos , por sacerdotes pertenecientes a la Parroquia de Darregueira.-

Punto 3º - De acuerdo a lo informado por la Comisaria de ese Partido, no se ha comprobado que los sacerdotes de mención despliegen actividades que indiquen hallarse enrolados en el referido Movimiento.-

PUNTA ALTA (CNEL.ROSALES)

PUNTA ALTA:

Parroquia "Maria Auxiliadora"
A cargo del Rvdo. padre [redacted], L.E. [redacted].
Domicilio Rivadavia 562 -Punta Alta.-

Capilla "Cristo Rey".-
A cargo del padre [redacted], L.E. [redacted].Dom.Rivadavia 562.P.A
Domicilio de la capilla San Martín Nº 1.280 P.Alta.-

Parroquia "Del Sagrado Corazón de Jesús".-
A cargo del padre [redacted] - No se poseen antecedentes.
Domiciliado en Saavedra Nº 802 de Punta Alta.-

Capilla de "Santa Lucia".-
A cargo del padre [redacted], L.E. [redacted]. Domiciliado en Murature
Nº 209 de Punta Alta.-
Domicilio de la Capilla Córdoba Nº 200 - Punta Alta.-

Punto 3º - Con relación a este punto existe Movimiento, actuando en forma encubierta dirigida por los sacerdotes [redacted] y [redacted] - actividad ésta que se efectuaría en el domicilio arriba mencionado - lugar donde vive y se domicilia la familia del sacerdote [redacted]. En relación al padre Segovia se amplia en informe correspondiente a Bahía Blanca.-
Con referencia a esta actividad se ha informado a ese Organismo mediante nota Dpto."C" Nº 275 de fecha 30-9-70.-

1300

SAAVEDRA - SECCION SEGUNDA -

SAAVEDRA:

Parroquia "Nuestra Señora del Carmen.
A cargo del Presbítero [redacted], argentino de 41 años de edad,
L.E. [redacted].
Domicilio San Martín 479 de Saavedra.-
GOYENA:
Parroquia "Corazón de Jesús" - Plata urbana 'Goyena -
DUFAUR:
Parroquia "San Juan Bautista". Planta urbana Dufaur -

Es de hacer notar que las dos últimas parroquias de las localidades de Goyena y Dufaur son atendidas por el presbítero [redacted].-

Punto 3º- De acuerdo a lo informado por la Seccional Policial de Saavedra el mencionado sacerdote se encontraría en total desacuerdo con el Movimiento mencionado.-

1301
FEBA
A Y F

TORNQUIST

TORNQUIST

Parroquia "Santa Rosa de Lima.
Se encuentra a cargo el Presbítero [redacted] -no existen antecedentes -
Domicilio Sarmiento s/n Tornquist -

SALDUNGARAY:

Parroquia "Nuestra Señora del Tránsito".
A cargo del Pbro. [redacted], argentino naturalizado-origen italiano - L.E. [redacted], hijo de Jacobo y de Maria Magdalena Dorsa - ambos fallecidos- domiciliado en Pavón s/nº Saldungaray, nacido el 14-8-1914.
Actual Rector de la Escuela Secundaria Fortín Pavón -comercial y Presidente de la Sociedad de Fomento de Saldungaray.-

SIERRA DE LA VENTANA:

Existe una capilla - ubicada en el acceso al pueblo de Sierra de la Ventana, distante 4 kilómetros de la Plata Urbana.-
Es atendida por el sacerdote [redacted], argentino, de 58 años de edad

Punto 3º- De acuerdo a la información elevada por la Seccional Policial del Partido de Tornquist, no se ha comprobado hasta el momento que ninguno de los sacerdotes precedentemente citados desplieguen actividades que indiquen hallarse enrolados en el referido Movimiento.-

TRES ARROYOS

TRES ARROYOS:

Iglesia Parroquial: "Nuestra Señora del Carmen".-
A cargo del padre [redacted] - sin antecedentes -
Domicilio Rivadavia 79 Tres Arroyos.-

Parroquia "Nuestra Señora del Luján"
A cargo del parroco [redacted], L.E. [redacted] Clase 1922
Domicilio Matheu 995 T.Arroyos.-

ORENSE:

Parroquia "San Marcos"
A cargo del padre [redacted], actualmente en viaje por Alemania visitando familiares. Por consecuencia la parroquia se encuentra a cargo transitorio del sacerdote [redacted] -que procede del Gran Buenos Aires (Dock.Sud! Se carece de antecedentes -
Domicilio Ctel. 10 Planta Urbana Orense.-

COPETONAS:

Capilla "Nuestra Sra. de las mercedes"
Es atendida por el padre de la Iglesia Santa Teresita de Oriente -

Punto 3 ! De acuerdo a lo infomado por la Comisaria Seccional de ese Partido no se ha compbrobado que los sacerdotes mencionados despplieguen actividades indiquen hallarse enrolados referido Movimiento.-

BAHIA BLANCA (Del.SIPBA.) JULIO 13 DE 1971-

C

POLICIA PROV. FOLIO Nº 1303 S.I.P.B.A. A Y F.

M E M O R A N D U M

Nº: 536.-

Para Información del Sr. Jefe — Producido por la Delegación del SIPBA.

De "SIPBA" - LA PLATA.- — Lanús, 26 De Julio de 1971.-

- -

A S U N T O: Dpto "C" Nº 765.-

En hoja adjunta se eleva información, parcial relacionada al departamento del epígrafe .

SIPBA DELEG. LANUS MRV

Policia de la Provincia de Buenos Aires
S. I. P. B. A.
N° de Orden 4446
ENTRADA: Día 29 Mes 7 Año 71
SALIDA: Día ..... Mes ..... Año .....

POLICIA DE LA PROVINCIA DE BUENOS AIRES SERVICIO INFORMACIONES DELEG. LANUS

RONALDO NICANOR ROMERO
SUB - COMISARIO
JEFE DELEGACION SIPBA LANUS

cpm Centro de Documentación y Archivo Comisión Provincial por la Memoria

Dto"C" Nº 765 26/7/71

ASUNTO: "MOVIMIENTO DE SACERDOTES PARA EL TERCER MUNDO", nómina de / Iglesias y parroquias donde se encuentran sacerdotes enrolados en el movimiento "Tercermundistas" y actividad de éstos.

Informo al Señor Jefe del Organismo, que a la fecha se pudo detectar sacerdotes catalogados "tercermundistas" en las siguientes parroquias de la jurisdicción y por intermedio de los clérigos que se mencionan:

[redacted]

"Parroquia San Juan Bautista" calle Liniers Nº 3.471 de Quilmes.
"Oratorio Nuestra Señora de Fatima" calle San Carlos Nº 1441 Bernal

[redacted] - [redacted]

"Parroquia Nuestra Señora de la Paz" calles Heredia y Condarco de Wilde-Partido de Avellaneda.

[redacted]

"Capilla de Villa Corbet" calle Rondeau Nº 1.415 Partido de Avellaneda

[redacted]

"Parroquia Nuestra Señora de Fatima" calles Chascomús y Heredia de Villa Dominico-Partido de Avellaneda.

[redacted].

"Iglesia San José" calle Brandsen Nº 4.970 y Centenario Uruguayo de Villa Dominico-Partido de Avellaneda

[redacted]

"Parroquia de Don Bosco" sita en localidad del mismo nombre, Bernal Partido de Quilmes.

[redacted]

"Iglesia Inmaculada Concepción", calles Rivadavia y Mitre-Zona céntrica de Quilmes.-

1305
A.P.B.A.
A. y F.

[redacted]

1° se desconocen datos de filiación

2° calle San Marcos N° 1.726 del Partido de Quilmes

3° En el año 1970 realizaba reuniones en ese domicilio,se trata de una casa particular, a su frente existe una obra en construcción practicamente casi terminada a los fondos una casilla prefabricada,lugar donde vive este sacerdote,en la misma solia realizar las reuniones,suponiendose que lo era,debido a las caracteristicas, con otros sacerdotes enrolados en el movimiento "tercermundista",se encuentra relacionado con otros sacerdotes de esta corriente,como asimismo conoce los problemas sociales y gremiales principalmente las huelgas y conflictos que se susitan en la Zona,preocupandose por éstos;es decir su actividad se basa en el conocimiento y contacto con obreros de la Zona protegiendo a éstos;se lo considera en forma aislada ya que no se tiene conocimiento que públicamente ofreciere misas o sermones,tocando temas políticos.El 14/2/1971,en el oratorio de referencia,juntamente con [redacted] y [redacted],elementos sindicados como de izquierda(trotzquistas)de activación en el gremio de la carne,organizaron un baile,con el proposito de ayudar a una persona invalida se pudo establecer que en el mismo,existieron elementos comunistas principalmente estudiantes,vendiendose bonos del Partido Comunista.Se desempeña como cura párroco de la parroquia "San Juan Bautista",realizando misas tambien en el oratorio.-

[redacted]

1° se desconocen datos de filiación

2° suele pernoctar en la parroquia"Nuestra Señora de la Paz",calles Meredia y Condarco de Wilde-Partido de Avellaneda-se desconoce si posee otro domicilio,es cura párroco el sacerdote "tercermundista" [redacted],el causante lo hace en calidad de diácono.-En el año 1970 a raiz de un conflicto del Establecimiento F.A.B.(Fábrica Argentina de Engranajes" de Wilde-Partido de Avellaneda,tuvo participación con los obreros en conflicto,ya que en la parroquia organizaron una "olla popular" y realizaron exteriorizaciones de violencia,se halla relacionado con dirigentes del gremio de S.M.A.T.A.(mecanicos automotor).-No se tiene conocimiento que halla ofrecido misas o sermones tocando temas políticos.-

306
S.I.P.B.A.
A.Y.F.

[redacted]

1º Se desconocen datos de filiación,es de nacionalidad francesa

2º Se desempeña como sacerdote en la"capilla de Villa Gonet",sita en Rondeau Nº 1.415 Partido de Avellaneda,posee como antecedente que en el año 1967 formó un equipo sacerdotal con los sacerdotes [redacted] y [redacted],tambien tercermundistas denominado "Pastoral Obrera" orientandose hacia el movimiento "tercermundista" En la actualidad no se obtuvo información que este sacerdote diere misas orientadas hacia dicho movimiento.

[redacted]

1º nacióen los Altos Dobros,Provincia de Burgo,Nación España,el 25/4/ 1923, Cédula de identidad Nº [redacted] expedida por el Registro Provincial de las Personas.

2º En el año 1965 trabajaba como obrero en el establecimiento "Indupar" de Valentin Alsina-Partido de Lanús,logrando el cargo de delegado de fábrica,produciendo discordias entre la parte patronal y obrera,suscitandose un conflicto que trascendió a la opinión pública,tuvo contacto con el M.U.C.S.(Movimiento de Unidad y Coordinación Sindical" de reconocida actividad comunista.Se deduce que tiene en la actualidad "contactos" políticos y gremiales",ya que se comprobó éstos anteriormente com motivo del conflicto citado.-Se domicilia en la Capilla "Nuestra Señora de Fatima" y se desempeña con el cargo de capellan,no se comprobó que en sus misas exteriorizara sus pensamientos "tercermandistas".Se lo considera una de las figuras principales de este movimiento en la Republica Argentina,ya en el año 1965 formó junto con otros sacerdotes la "Congregación de sacerdotes obreros" que tenía la sede en la Ciudad de Avellaneda.-

[redacted]

1º Cédula de identidad Nº [redacted] expedida por la Policía Federal domiciliado en la calle Brandsen Nº 4.970"Iglesia San José ".

2º En julio del año 1970 es localizado en una fábrica metalurgica de San Justo,donde se desempeñaba como obrero-calle Provincias Unidas Nº 541 de Villa Madero,a sus patronos no hizo conocer la condición de sacerdote,no se tiene conocimiento que halla activado en ese campo gremial.- A pesar de vivir//////////

////// en la Iglesia,no ha realizado misas o sermones o sea que simplemente reside en ese lugar.-

[redacted]

1º Se desconocen datos filiatorios

2º En abril del año 1971,se le prohibió oficiar misas u oficios religiosos y fué reemplazado en la conducción de la parroquia de Don Bosco se tiene entendido que la medida ordenada por la Diocesis de Avellaneda obecedió a que éste tocaba temas políticos en sus oficios.-En la actualidad a cargo de la parroquia se encuentra el padre de apellido AIU,pero [redacted],vive allí,no realiza oficios religiosos pero permanentemente entrevista a pobladores de una Villa de Emergencia cercana es decir despliega su actividad en ese medio,en charlas con los pobladores,ayudandolos,orientandolos etc.-

[redacted]

1º Se desconocen datos de filiación

2º Se desempeña como cura párroco de la Iglesia "Inmaculada Concepción" sita en Rivadavia y Mitre de Quilmes(zona céntrica),en el mes de / agosto del año 1970,debido a misas de carácter "tercermundistas " que realiaba este sacerdote,el circulo catolico de Quilmes se enfrentó al mismo,rechazando ciertos conceptos materialistas vertidos por éste.- Luego de ésa incidencia no se ha tomado conocimiento que este sacerdote catalogado como "tercermundista" desplegara nuevamente oficios religiosos con temas orientados a ese movimiento;se debe ello a la / reacción de feligresia Quilmeña,que se orienta a la forma tradicional de la Iglesia Apostolica Romana

Policía de la Provincia de Buenos Aires

SERVICIO OFICIAL

U.REG CHASCOMUS

Exped. de ..... Nº 1158 P ...35.... H .8-00...

Empleado .....RUIZ.... a las ...12.00..... Fecha 28.7.71..

SEÑOR ...JEFE SIPBA.....

Cumplimiento Dtp$_o$C. 765- hasta la actualidad esta jurisdiccion no se han detectado actividades de sacerdotes de esa corriente ideologica-en caso de producirse novedad informare

J J QUERCETTI

Crio insp deleg Sipba

cpm Centro de Documentación y Archivo Comisión Provincial por la Memoria

Policía de la Provincia de Buenos Aires

SERVICIO OFICIAL

POLICIA DE LA PROV. DE BS. AIRES
Nº 1309
S.I.P.D.A.
A. Y F.

Exped. de JUNIN ..... Nº 161 ..... P 10 ..... H 20

Empleado DIAZ CARLOS ..... a las 24 ..... Fecha 29-7-71

SEÑOR JEFE SI.P.B.A. LA PLATA .....

Cumplimiento memorandum Dpto. C Nº 765 ésta jurisdicción negativo.

J. M. AQUISTAPACE
DELEGADO

cpm Centro de Documentación y Archivo Comisión Provincial por la Memoria

Policía de la Provincia de Buenos Aires

SERVICIO OFICIAL

1310

Exped. de S.I.P.B.A. N° ..... P ..... H .....

Empleado ..... a las ..... Fecha 27-7-71

SEÑOR DELEGADO SIPBA - AZUL- ~~CHASCOMUS~~ ~~EXEA BLANCA~~

MAR DEL PLATA ,JUNIN, ~~LANUS~~, SAN JUSTO

Dpto. "C" Nº 765

Sírvase cumplimentar URGENTE Dpto. "C" nº 765

ddc

cpm Centro de Documentación y Archivo Comisión Provincial por la Memoria

Nro. 136.- - MEMORANDUM -

PARA INFORMACION DEL: SEÑOR JEFE
DEL S.I.P.B.A.-
Ciudad La Plata.-

PRODUCIDO POR: EL DELEGADO -
DEL S.I.P.B.A.-U.R.nº 1.-
SAN JUSTO, Julio 29 de 1971.-

Objeto: Cumpl. Dpto. "C" nº-
765.-

Adjunto, elevo al señor Jefe, información obtenida por el personal de esta Delegación Regional, relacionada con el requerimiento del epígrafe.-

Policía de la Provincia de Buenos Aires
S.I.P.B.A.
Nº de orden 4498
ENTRADA: Día 30 ... Mes ... Año ...
SALIDA: Día ... Mes ... Año ...

SIPBA MORON
Frías
osi.-
ela.-

POLICIA PROV. BS.AIRES
FOLIO
Nº 1311
S.I.P.B.A.
A Y F.

Teniente

Centro de Documentación y Archivo Comisión Provincial por la Memoria

Dpto. "C".-

ASUNTO: "MOVIMIENTO DE SACERDOTES PARA EL TERCER MUNDO".-

Ampliando información suministrada a esa Central mediante - Memo. nº 115, de fecha 1-6-70, se detalla a continuación nómina de- Sacerdotes que integran el denominado grupo "TERCER MUNDO", en la - jurisdicción de Diocesis de Morón:

[redacted]: Cura Párraco de la Iglesia "Nuestra- Señora del Valle", sita en la intersección de las calles Andalgalá- y Lomas de Zamora-Parque Alvear- Ituzaingo, Partido de Morón.

[redacted]: Vic.Cooperador de la Parroquia "La Virgen Milagrosa", sita en la calle Pedro Díaz 199-Villa Tessey-Partido de Morón.

[redacted]: Cura Párraco de la Parroquia "Sagrado Corazón de Jesús", sita en la calle Cavour nº 1.641-Hurlingham-Partido de Morón.-

[redacted]: Cura Párraco de la Iglesia "San José", sita- en la intersección de las calles Zapiola y Victor Mercante-Libertad- Partido de Merlo.

[redacted]: Cura Párraco de la Parroquia "Nuestra Señora de la Medalla Milagrosa", sita en la calle Santa Fé entre Pedro Lacaste y Medrano-Merlo Norte-Partido de Merlo.

[redacted]: Cura Párraco de la Iglesia "Nuestra Señora de - Las Mercedes", sita en la calle Vergara nº 309-Merlo.

[redacted]: Vic.Pastoral de la Diócesis de Morón, sita- en la calle Nuestra Señora del Buen Viaje nº 954-Morón, Partido del mismo nombre.

[redacted]:Cura Párraco de la Parroquia "San José", sita en la calle Güemes nº 1159-Moreno.

Con referencia a los Sacerdotes mencionados y pertenecientes a la Diocesis de Morón, los mismos no causan molestias ni perturban la actividad Católica Religiosa.-

Se adjunta guia del Obispado de Morón e Idem del Obispado - de San Justo-Partido de La Matanza.-

-o-o-o-o-o-o-o-

POLICIA DE BUENOS AIRES
1913
D.I.P.B.A.
A Y E

GUIA DEL OBISPADO DE MORON

Erección Canónica: 11 de febrero de 1957.

Institución Civil: Decreto Ley Nº 584 del 18 de enero de 1957.

Preconización del Sr. Obispo: 13 de marzo de 1957.

Consagración del Sr. Obispo: 12 de mayo de 1957.

Toma de Posesión: 30 de junio de 1957.

Territorio: Comprende los siguientes Partidos de la Provincia de Buenos Aires: Morón, Merlo y Moreno.

Límites: Al Norte, la Diócesis de San Martín; al Este, la Arquidiócesis de Buenos Aires; al Sur, la Diócesis de San Justo y al Oeste, la Diócesis de Mercedes.

Superficie: 482,20 kilómetros cuadrados.

Población: 809.955. Católicos: 750.000

Sufragáneo: de la Arquidiócesis de Bs. Aires

Patrona: Inmaculada Concepción del Buen Viaje. (Decreto del 15 de abril de 1959 y del 22 de febrero de 1961).

Tribunal de Apelación: En la Curia Eclesiástica de Buenos Aires.

Consagración de la Santa Iglesia Catedral: 14 de agosto de 1947.

Coronación Pontificia de la Inmaculada Concepción del Buen Viaje: Decreto del 19 de diciembre de 1960. Coronación: el 19 de noviembre de 1961.

Creación de la Basílica Menor de la Inmaculada Concepción del Buen Viaje. Decreto del 1º de diciembre de 1962. Proclamación solemne: 15 de agosto de 1963.

Parroquias erigidas: 49. Provistas: 44. A cargo de Religiosos: 9.

Parroquias por Partidos: Morón: 32; Merlo: 12; Moreno: 5.

Capillas: Parroquiales: 45; de Religiosos y Religiosas: 62.

Sacerdotes: Diocesanos: 70; Religiosos: 81.

Casas de Religiosos: 21

Casas de Religiosas: 39.

Colegios: Parroquiales: 32; a cargo de Religiosos: 6; a cargo de Religiosas: 11; Católicos: 3.

Hospitales: a cargo de Religiosos: 1; a cargo de Religiosas: 3.

Hogares: a cargo de Religiosas: 5.

Sede de las Obras Sociales y de Caridad: "Casa de la Caridad Hogar Santa María" 25 de Mayo 485. Morón. FNDFS. Tel. 629-4388.

Sede de la Catequesis Diocesana: "Casa de la Catequesis". Ntra. Sra. del Buen Viaje 954. Morón. FNDFS. Tel. 629-0384.

Central Catequística Diocesana: Ntra. Sra. del Buen Viaje 950. Morón. FNDFS. Tel. 629-0384.

Sede de la Acción Católica: Belgrano 360. Morón. FNDFS. Tel. 629-3921.

Casa del Seminarista: San Martín 451. Morón. FNDFS. Tel. 629-3532.

CURIA ECLESIASTICA

Sede: Ntra. Sra. del Buen Viaje 936. Morón. FNDFS. Tel. 629-3143

Horas de Oficina: días hábiles, de lunes a viernes de **15 a 18.**

Martes: Se atiende a los Señores Sacerdotes, a los Religiosos y a las Religiosas.

Miércoles: Se atiende a las Comisiones...

Viernes: Se atiende al público en general.

Administración: días hábiles, de 9 a 12 y de 15 a 18,30.

Obispo Diocesano: Excmo. y Rdmo. Mons. Dr. Miguel Raspanti.

Vicario General: Ilmo. Mons. Juan Antonio Presas.

Canciller y Secretario General: Pbro. Luis Horacio Bressa.

Vice Canciller y Pro Secretario: Pbro. Eduardo A. Dacomo.

Inspector de Parroquias: Ilmo. Mons. José Montero.

Fiscal Eclesiástico: R. P. Juan Sol, SDB.

Notario Eclesiástico: R. P. Víctor Simón, SDB.

Secretario Privado de S.E.: R. P. Víctor Simón, SDB.

Visitador de Religiosas: R. P. Víctor Simón, SDB.

Encargado de trámites legales: Sr. Fernando Franco.

Administrador: Sr. Alcibíades A. Lovisatti, SDB.

cpm Centro de Documentación y Archivo Comisión Provincial por la Memoria

Director del Boletín Eclesiástico: Pbro. Eduardo A. Dacomo.

Honorable Cuerpo de Consultores Diocesanos: (nombrado por tres años el 24 de Junio de 1967

Presidente: Ilmo. Mons. Juan Antonio Presas.

Vocales: Ilmo. Mons. José Montero, Ilmo. Mons. Francisco Novak.

Miembros del Consejo Presbiteral:

Por derecho propio: Ilmo. Sr. Vicario Gral. Mons. Juan A. Presas.

Designados por el Sr. Obispo: Pbro. Gerardo Farrell y Pbro. Ismael Calcagno.

Por las zonas de la Diócesis:
Zona Morón: Sres. Pbros. Juan J. Cencig y Lorenzo Manchado Rodríguez.
Zona Haedo: Pbro. Juan M. Jorge.
Zona Castelar - Ituzaingó: Pbro. Honorato Ros Llopis.
Zona Hurlingham: Pbro. Migel Lluch Cerezo.
Zona Merlo: Pbro. Víctor R. Cura.
Zona Moreno: Pbro. Jorge B. Vázquez.

Por los sacerdotes seculares con menos de cinco años de ordenación: Pbro. José Gentico.

Por los Religiosos de la zona Morón, Merlo, Moreno: R. P. Alfredo Leadem SAC.

Tribunal Eclesiástico:

Provisor: Ilmo. Mons. Juan A. Presas...

Defensor del vínculo: R. P. Dr. Juan Sol. SDB.

Actuario: *R. P. Víctor Simón.*

Consejo de Administración:

Presidente: Excmo. Mons. Miguel Raspanti.

Consejeros: Sres. Alcibíades Lovisatti, Roberto Sommariva, Juan García Lema, Francisco Sandá, Fernando Franco.

Censores Diocesanos: R. P. Dr. Juan Sol; Pbro. Nicolás E. Paura.

Sacerdotes con Títulos de la Santa Sede:

Protonotario Apostólico: Ilmo. Mons. Juan A. Presas (21-II-64).

Prelados Domésticos: Ilmo. Mons. José Montero (4-V-63). Ilmo. Mons. Francisco Novak (20-II-64).

P A R R O Q U I A S

(Por orden alfabético de localidades)

1. Castelar:
Ntra. Sra. del Rosario de Pompeya. Almafuerte 2660. CASTELAR - FNDFS. Tel. 629-1286 - *Vic. Ac. R. P. Alfredo Leadem SAC. Vic. Coop. R. P. Vicente Condron SAC*

2. Castelar
San Miguel Arcángel. Padre Arrieta y Salcedo. CASTELAR FNDFS. Tel. 629-4705. *Vic. Ec. Pbro. Fernando Mariani.*

3. Castelar:
Santa Magdalena Sofía Barat. Sarmiento y Pergamino. CASTELAR FNDFS. Dir. Postal: Padre Arrieta y Salcedo. CASTELAR FNDFS. *Vic. Ec. Pbro. Nazareno Piccioni.*

4. Castelar (Villa Udaondo):
Ntra. Sra. de Lourdes. Julian Balbín 1874. Tel. 624-5922. Villa Udaondo. CASTELAR FNDFS. *Vic. Act. R. P. Juan Pechenino OVM.*

5. El Palomar:
Ntra. Sra. de Loreto. Emilio Mitre 435. EL PALOMAR FNGSM. Tel. 750-2271. *Vic. Act. R. P. Pedro Audet OFM. Vic. Coop. R. P. José Modol OFM. R. P. Ignacio Ribera OFM. R .P. Gabriel Balcells OFM.*

6. Francisco Alvarez:
San Francisco de Asís. Calle 3 y 14. FRANCISCO ALVAREZ FNDFS. *Párroco*: *Pbro. Radomir Gacharich.*

7. Haedo:
Sagrada Familia. José M. Estrada 226. HAEDO FNDFS. Tel. 658-1177. *Párroco*: *Pbro. José Rant.*

8. Haedo:
Santiago Apóstol. América 735. HAEDO FNDFS. Tel. 658-3644. *Vic. Act. R. P. Pablo Pirón PSSC. Vic. Coop, R. P. Claudio Ambrosio PSSC.*

9. Haedo Norte:
Cristo Rey. Maestra Montarcé 2000. HAEDO NORTE FNDFS. *Vic. Act. R. P. Miguel Sabel SSCC.*

10. Haedo (Villa Sarmiento)
Ntra. Sra. del Rosario. Gelly y Obes esquina Perú. Villa Sarmiento. HAEDO FNDFS. *Vic. Ec.* .....

11. Hurlingham:
Sagrado Corazón de Jesús. Cavour 1640. HURLINGHAM FNGSM. Tel. 655-0576. *Párroco Pbro. Eduardo Fernández. Vic. Coop. Pbro. Carlos D. Arnedillo, Pbro. José Gentico, Pbro. Juan Carlos Angolani.*

12. Hurlingham:
Santa Leonor. Risso entre Marqués de Andonalgui y Farina. HURLINGHAM FNGSM. *Vic. Ec.* .....

cpm Centro de Documentación y Archivo Comisión Provincial por la Memoria

13. Húrlingham (Parque Quirno):
Ntra. Sra. de los Angeles. Roma y Fernández Parque Quirno HURLINGHAM FNGSM. *Vic. Ec.*

14. Ituzaingó:
San Judas Tadeo. Mansilla 867. ITUZAINGO FNDFS. Tel. 624-0659. *Párroco: Mons. Francisco Novak.*

15. Ituzaingó:
San José. Barrio Pintemar. Casa Parroquial. ITUZAINGO FNDFS. *Vic. Ec.* .....

16. Ituzaingó:
San Francisco de Paula. Haití y Carabobo. ITUZAINGO FNDFS. Tel. 624-1798. *Vic. Ec. Pbro. Julio Cigliutti.*

17. Ituzaingó:
Ntra. Sra. del Pilar. Barrio El Pilar. Paso de los Libres y Alta Gracia. Direc. Postal: Estafeta Nº 5. ITUZAINGO FNDFS. *Párroco: Pbro. José Daniel Tomás.*

18. Ituzaingó Sur:
Santos Angeles Custodios. Barros Pazos 231. ITUZAINGO FNDFS. Tel. 624 - 1998 *Pbro. Santiago Querol Gimeno.*

19. Ituzaingó (Villa Ariza):
Ntra. Sra. de Fátima. Chilavert y Colonia. Villa Ariza. ITUZAINGO FNDFS. *Vic. Ec. Pbro. Bartolomé Brossa.*

20. Ituzaingó (Villa León):
Santa Teresa del Niño Jesús. Cerrito y Brandsen. Villa León. ITUZAINGO FNDFS. *Vic. Ec. Pbro. Emilio Moglia.*

21. Ituzaingó (Parque Alvear):
Ntra. Sra. del Valle. Andalgalá y Lomas de Zamora. Parque Alvear. ITUZAINGO FNDFS. *Vic. Ec.* .....

22. Ituzaingó (Barrio Marina):
Ntra. Sra. de Luján. Gustavino y Hortiguera. Barrio Marina. ITUZAINGO FNDFS. *Vic. Ec. Pbro. Honorato Ros Llopis.*

23. Libertad:
San José. Zapiola y V. Mercante. LIBERTAD FNGB. *Párroco Pbro. Osvaldo Remón. Vic. Coop. Pbro. Juan C. Martínez.*

24. Mariano Acosta:
Ntra. Sra. de Lourdes. Avda. de los Constituyentes 530. MARIANO ACOSTA FNDFS. *Párroco Pbro. Leonardo C. Mártire.*

25. Merlo:
Ntra. Sra. de la Merced. Vergara 309. MERLO FNDFS. Tel. Merlo 502. *Párroco Pbro. Víctor Cura. Vic. Coop. Pbro. Raúl Vila.*

26. Merlo:
Ntra. Sra. del Carmen. Juncal 320. MERLO FNDFS. *Vic. Act. R. P. Artisio Cecconi IMC; Vic. Coop. R. O. Silvio Lorenzini IMC*

27. Merlo Norte:
Ntra. Sra. de la Concepción del Camino. Garay 2751. MERLO NORTE FNDFS. *Vic. Act. R. P. Hilarino Valladares MSC. Coop. R. O. Joaquín García MSC.*

28. Merlo Norte:
Ntra. Sra. de la Medalla Milagrosa. Santa Fe entre Pedro Lacoste y Medrano. MERLO NORTE FNDFS. *Párroco: Pbro. Eduardo Rodríguez.*

29. Merlo (Villa Pompeya):
Ntra. Sra. de Pompeya. Bilbao y Fraga. Villa Pompeya. MERLO FNDFS. *Vic. Act. R. P. Ludovico Zanotti IMC. Vic. Coop. R. P. Enrique Rossi IMC; Luis Lorenzetto IMC.*

30. Moreno:
Ntra. Sra. del Rosario. Joly 656. MORENO FNDFS. Tel. Moreno 302. *Párroco: Pbro. Jorge E. B. Vázquez. Vic. Coop. Pbro. Gerardo Gómez.*

31. Moreno Norte:
San José. Güemes 1159. MORENO FNDFS. Tel. Moreno 253. *Párroco: Pbro. José Piguillem.*

32. Morón:
Inmaculada Concepción del Buen Viaje: Catedral / Basílica. Belgrano 351. MORON FNDFS. Tel. 629-0969. *Párroco: Ilmo. Mons. Juan Antonio Presas. Vic. Coadjutor: Pbro. Juan José Cencig; Vic. Coop. Pbro. Ismael Calcagno; Pbro. Miguel Narbaits Jáuregui. Capellanes internos: Pbro. Vicente Criscuolo. Pbro. Francisco Himelreich.*

33. Morón:
María Reina. French 700. MORON FNDFS. Tel. 629-9127. *Vic. Ec. Pbro. Juan Manuel Jorge.*

34. Morón:
San José. Félix Burgos y Grito de Alcorta. Barrio San José. MORON FNDFS. *Vic. Ec. Pbro. José Palop García.*

35. Morón:
Santa Marta. Avda. Vergara 955. MORON FNDFS. Tel. 629-8231. *Párroco: Pbro. Cirilo Milavec.*

36. Morón:
Virgen de las Flores. Constituyentes y Donato Alvarez. MORON FNDFS. Tel. 629-1050. *Vic. Ec. Pbro. Nicolás E. Paura.*

37. Morón:
Inmaculado Corazón de María. Agüero 851. MORON FNDFS. *Vic. Ec. Pbro. Lorenzo Manchado Rodríguez.*

38. Morón:
Ntra. Sra. de Luján. Mons. Solari y Cartagena. MORON FNDFS. Direc. Postal: Félix Burgos y Grito de Alcorta. Barrio San José. MORON FNDFS. *Vic. Ec. Pbro. Pedro García y García.*

cpm Centro de Documentación y Archivo Comisión Provincial por la Memoria

39. Morón:
San Pedro Apóstol. Castro Cambón 250. MORON FNDFS. Tel. 629-2388. *Párroco: Pbro. José M. Ramos.*

40. Morón:
Sagrada Familia. Achaga y Verones. MORON FNDFS. Direc. Postal: Félix Burgos y Grito de Alcorta. Barrio San José. MORON FNDFS. Direc. Postal: Félix Burgos *te Romeu.*

41. Morón (Barrio Gaona):
Ntra. Sra. del Valle. Almagro esquina Anchorena. Barrio Gaona. MORON FNDFS. *Vic. Ec. Pbro. Antonio Pintaric.*

42. Parque San Martín (Merlo):
Ntra. Sra. de Fátima. O'Higgins y Libertador San Martín. PARQUE SAN MARTIN. (Merlo FNDFS). *Vic. Ec. Pbro. Galileo Bernardinello.*

43. Parque San Martín (Barrio General Belgrano):
Ntra. Sra. de Itatí. Barrio General Belgrano. PARQUE SAN MARTIN (Merlo FNDFS). *Vic. Ec. Pbro. Quinto Lombi. Vic. Coop. Pbro. Silvano Attilio.*

44. Paso del Rey:
San Juan Bautista. Calle San Juan Bautista entre Del Carril y El Tordo. PASO DEL REY FNDFS. Direc. Postal: Pueyrredón 868. MORENO FNDFS. *Párroco: Pbro. Juan Rossi.*

45. Pontevedra:
Inmaculada Concepción. Calle de la Virgen s|n. PONTEVEDRA FNGB. Tel. Pontevedra 246. *Párroco: Pbro. Juan Markic.*

46. San Antonio de Padua:
San Antonio de Padua. Avda. Centenario 1399. SAN ANTONIO DE PADUA FNDFS. Tel. Merlo 16. *Vic. Act. R. P. Carlos de la Fuente OFM. Vic. Coop. R. P. Delmiro Fontana OFM. R. P. Fermín Herrero OFM.*

47. San Antonio de Padua:
San Pío Xº. Cisneros entre Güemes e Independencia. SAN ANTONIO DE PADUA FNDFS.

48. Villa Tesei (Morón):
Ntra. Sra. de la Medalla Milagrosa. Pedro Díaz 199. VILLA TESEI (Morón FNDFS). Tel. 655-0975. *Vic. Ec. Pbro. José Arias Pellicer. Vic. Coop. Pbro. José Cerveró Alabau, Pbro. José Alcántara. Cap. Interno: Pbro. Miguel Lluch Cerezo.*

49. Villa Zapiola (Moreno):
Inmaculada Concepción. Primera Junta entre Solanet y La Ribera. VILLA ZAPIOLA (Moreno FNDFS). *Vic. Ec. Pbro. Herminio L. Varvello.*

CASAS DE RELIGIOSOS AÑO 1969

(Por orden alfabético de localidades)

1. Castelar:
Colegio La Inmaculada: Pedro Goyena 1990. CASTELAR FNDFS. Tel. 629-0413. *Congregación: Oblatos de la Virgen María.*

2. Castelar:
Parroquia Ntra. Sra. del Rosario de Pompeya. Almafuerte 2660 CASTELAR FNDFS. Tel. 629-1266 *Congregación: Sociedad del Apostolado Católico (Palotinos Irlandeses).*

3. Castelar (Villa Udaondo):
Colegio Ntra. Sra. de Lourdes, Casa de Formación: Julián Balbín 1874. CASTELAR (Villa Udaondo) FNDFS. Tel. 624-5922. *Congregación: Oblatos de la Virgen María*

4. El Palomar:
Parroquia Ntra. Sra. de Loreto. Emilio Mitre 435. EL PALOMAR FNGSM. Tel. 750-2271. *Congregación: Orden de Frailes Menores de la Comisaría de Río IV y La Pampa (Provincia de Cataluña, España).*

5. Haedo:
Parroquia Santiago Apóstol. América 735. HAEDO FNDFS. Tel. 658-3644. *Congregación: Misioneros Scalabrinianos.*

6. Haedo:
Colegio Emaús. Atahualpa 2000. HAEDO FNDFS. Tel. 658-5447. Dir. Postal: C.C. Nº 8. EL PALOMAR FNGSM. *Congregación: Padres de los Sagrados Corazones.*

7. Haedo Norte:
Parroquia Cristo Rey. Maestra Montarcé 2000. HAEDO NORTE FNDFS. *Congregación: Padres de los Sagrados Corazones.*

8. Hurlingham:
Colegio Cardenal Stepinac. Gral. Pedro Díaz. HURLINGHAM FNGSM. Tel. 655-0087. Dir. Postal: C. C. Nº 9 (Suc. Villa Tesei - Morón). *Congregación: Orden de Frailes Menores de la Comisaría del Purísimo Corazón de María (Pcia. de San Jerónimo de Croacia en la Argentina).*

9. Hurlingham:
Clínica de reposo Ntra. Sra. de Luján. Gorriti 3425. HURLINGHAM FNGSM. Tel. 655-2507. Dir. Postal: C. C. Nº 1 (Villa Tesei - Morón). *Congregación: Orden Hospitalaria de San Juan de Dios.*

10. Merlo:
Parroquia Ntra. Sra. del Carmen. Juncal

cpm Centro de Documentación y Archivo Comisión Provincial por la Memoria

320. MERLO FNDFS. *Congregación: Misioneros de la Consolata.*

11. Merlo (Villa Pompeya):
Parroquia Ntra. Sra. de Pompeya. Bilbao y Fraga. MERLO FNDFS. *Congregación: Misioneros de la Consolata.*

12. Merlo:
Seminario San José. Villa Scalabrini. Tandil s|n. Dir. Postal: C. C. Nº 13. MERLO FNDFS. *Congregación: Misioneros Scalabrinianos.*

13. Merlo Norte:
Parroquia Ntra. Sra. de la Concepción del Camino. Garay 2750. MERLO NORTE FN DFS. *Congregación: Misioneros del Sagrado Corazón de Jesús.*

14. Moreno:
Postulantado de los Frailes Menores Conventuales. Gaona y B. Roldán. Dir. Postal C. C. Nº 3. MORENO FNDFS. Tel. Moreno 146. *Congregación: Orden de los Frailes Menores Conventuales.*

15. Moreno:
Casa Padre Maximiliano Kolbe. Ruta 7. Km. 39.500. Dir. Postal: C. C. Nº 3. MORENO FNDFS. Tel. Moreno 201. *Congregación: Orden de los Frailes Menores Conventuales.*

16. Moreno:
Colegio Seráfico La Inmaculada Concepción. Postulantado: Ruta 7. Km. 35. MORENO FNDFS. Tel. Moreno 93. Dir. Postal: Apartado Interno 18. MORENO FNDFS. *Congregación: Orden de los Frailes Menores (De la Prov. Franciscana de la Asunción del Río de la Plata)*

17. Moreno:
Instituto Fahy. Ruta 7 Km. 39. MORENO FNDFS. Tel. Moreno 121. *Congregación: Sociedad del Apostolado Católico (Palotinos Irlandeses).*

18. Morón:
Instituto San José. San Martín 319. MORON FNDFS. Tel. 629-0419. *Congregación: Hermanos Maristas de la Educación.*

19. Morón:
Escuela Agrícola Mons. Tomás J. Solari, Fundación Dr. Félix Burgos. Calle Don Bosco entre Chile y Arena. *Congregación: Terciarios Capuchinos de Ntra. Sra. de los Dolores.*

20. Pontevedra:
Colegio y Postulantado Escuelas Pías. PONTEVEDRA FNGB. Tel. Pontevedra 12. *Congregación: Clérigos Regulares Pobres de la Madre de Dios de las Escuelas Pías (Escolapios).*

21. San Antonio de Padua:
Parroquia, Convento y Colegio San Antonio de Padua. Avda. Centenario 1399. SAN ANTONIO DE PADUA FNDFS. Tel. Merlo 16. *Congregación: Orden de los Frailes Menores. (Prov. Franciscana de la Asunción del Río de la Plata).*

CASAS DE RELIGIOSAS - AÑO 1969

(Por orden alfabético de localidades)

1. Castelar:
Colegio Sagrado Corazón de Jesús. Sarmiento 2040. CASTELAR FNDFS. Tel. 629-0209. *Congregacións Sociedad del Sagrado Corazón de Jesús.*

2. Castelar (Villa Udaondo):
Hermanas del Economato de la Escuela Apostólica de los Padres Oblatos de la Virgen María. Julián Balbín 1874. CASTELAR (Villa Udaondo). FNDFS. Tel. 624-5922 *Congregación: Hermanas de la Misericordia de Verona.*

3. Haedo:
Colegio Elmina Paz de Gallo. Rosales 2312. HAEDO FNDFS. Tel. 658-1369. *Congregación: Hermanas Dominicas del Santísimo Nombre de Jesús.*

4. Haedo:
Colegio Corazón Eucarístico de Jesús. Libertad 553. HAEDO FNDFS. Tel. 658-1039. *Congregación: Hermanas de San Antonio de Padua.*

5. Haedo:
Hermanas del Instituto de Cirugía Dr. Luis Güemes. Rivadavia 15000. HAEDO FNDFS. Tel. 658-2536. *Congregación: Siervas de Jesús Sacramentado.*

6. Haedo:
Colegio Cristo Obrero. Inalicán 1045. HAEDO FNDFS. Tel. 629-8608. *Congregación: Sociedad Hijas del Divino Salvador.*

7. Haedo (Villa Sarmiento):
Villa María Inmaculada, Noviciado. Tres de Febrero 1081. HAEDO FNDFS. (Villa Sarmiento). Tel 658-1850. *Congregación: Hijas de María Inmaculada.*

8. Haedo (Villa Sarmiento):
Instituto Santa Ursula, Noviciado. Coronel Córdoba 955. (Villa Sarmiento). HAEDO FNDFS. *Congregación: Hermanas Ursulinas de María Inmaculada de Gandina. Bérgamo, Italia.*

9. Hurlingham:
Hogar de niños Manuel Lloveras Le Bretón. Cavour 1650. HURLINGHAM FNGSM.

cpm Centro de Documentación y Archivo Comisión Provincial por la Memoria

34. Parque San Martín (Merlo):
Casa de descanso. Miguel Murray 1149. PARQUE SAN MARTIN. (Merlo FNDFS). *Congregación*: *Franciscanas Misioneras de la Natividad de Nuestra Señora.*

35. Paso del Rey:
Noviciado. Misiones entre Morón y Matrero. PASO DEL REY FNDFS. *Congregación*: *Hermanas Misioneras de la Divina Misericordia.*

36. Pontevedra:
Juniorado. Escuela Agrícola. Nicasio Oroño s|n. PONTEVEDRA FNGB. Tel. Pontevedra 217. *Congregación*: *Hermanas de la Caridad de Ntra. Sra. del Buen y Perpetuo Socorro.*

INSTITUTOS SECULARES

1. Morón:
Servicio Doméstico de la Casa Parroquial. Agüero 851. MORON FNDFS. *Instituto*: *Pía Unión de Santa Teresa.*

2. Morón:
Servicio doméstico de la Casa Parroquial. Félix Burgos y Grito de Alcorta. MORON FNDFS. *Instituto*: *Pía Unión de Santa Teresa.*

3. Morón:
Formación de Grupos Apostólicos. Félix Burgos y Grito de Alcorta. MORON FNDFS. *Instituto*: *Pía Unión del Beato Avila.*

SACERDOTES DEL CLERO DIOCESANO

A. 1) *Alcántara, Juan José*: Pedro Díaz 199. VILLA TESEI. Morón. FNDFS. Tel. 655-0975. Vicario Cooperador de Ntra. Sra. de la Medalla Milagrosa.

A. 2) *Angolani, Juan C.*: Cavour 1640. HURLINGHAM FNGSM. Tel. 655-0576. Vicario Cooperador del Sagrado Corazón de Jesús.

A. 3) *Arias Pellicer, José*: Pedro Díaz 199. VILLA TESEI. Morón FNDFS. Tel. 655-0975. Vicario Ecónomo de Ntra. Sra. de la Medalla Milagrosa.

I. 4) *Arnedillo, Carlos Daniel*: Cavour 1640. HURLINGHAM FNGSM. Tel 655-0576. Vicario Cooperador del Sagrado Corazón de Jesús.

A. 5) *Attilio, Silvano*: O'Higgins y Libertador San Martín. PARQUE SAN MARTIN. Merlo FNDFS. Vicario Cooperador de Ntra. Sra. de Itatí.

I. 6) *Betoño, Marcelino*: Rep. Oriental del Uruguay 962. MORON FNDFS. Tel. 629-1787. Capellán naval (R) revistando en la Presidencia de la Nación.

A. 7) *Bernardinello, Galileo*: O'Higgins y Libertador San Martín. PARQUE SAN MARTIN. Merlo FNDFS. Vicario Ecónomo de Ntra. Sra. de Fátima.

I. 8) *Bressa, Luis Horacio*: Brown 316. MORON FNDFS. Tel. 629-9413 y 629-3143. Canciller y Secretario General del Obispado. Capellán del Colegio San José y del Hogar de ciegas Felisa Dorrego de Miró.

A. 9) *Brossa, Bartolomé*: Chilabert y Colonia. Villa Ariza. ITUZAINGO FNDFS. Vicario Ecónomo de Ntra. Sra. de Fátima.

A. 10) *Cáceres, José A.*: Ventura Alegre e Iriarte. ITUZAINGO FNDFS. Tel. 624-0538. Capellán del Hospital de Geriatría Gral. Martín Rodríguez.

I. 11.) *Calcagno, Ismael*: Ntra. Sra. del Buen Viaje 954. MORON FNDFS. Tel. 629-0969 y 629-0384. Director de la Junta Catequística Diocesana y de la Central Catequística.

I. 12) *Cencig, Juan José*: Belgrano 351. MORON FNDFS. Tel. 629-0969. Vicario Coadjutor de la Catedral Basílica.

A. 13) *Cerveró, Alabau José*: Pedro Díaz 199. VILLA TESEI. Morón FNDFS. Tel. 655-0975. Vicario Cooperador de Ntra. Sra. de la Medalla Milagrosa.

A. 14) *Gigliutti, Julio*: Haití y Carabobo. ITUZAINGO FNDFS. Tel. 624-1798. Vicario Ecónomo de San Francisco de Paula.

I. 15) *Criscuolo, Vicente*: Belgrano 351. MORON FNDFS. Tel. 629-0969. Capellán de la Catedral Basílica.

I. 16) *Cura, Víctor Roque*: Uriburu 309. MERLO FNDFS. Tel. Merlo 502. Párroco de Ntra. Sra. de la Merced.

I. 17) *Dácomo, Eduardo Antonio*: Ntra. Sra. del Buen Viaje 936. MORON FNDFS. Tel. 629-3143. Vice Canciller del Obispado y Director del Boletín Diocesano.

A. 18) *Espinal, Florentino*: Juncal 400. MERLO FNDFS. Capellán externo de Ntra. Sra. del Carmen.

I. 19) *Farrell, Gerardo T.*: Ntra. Sra. del Buen Viaje 954. MORON FNDFS. Tel. 629-0384 y 629-4388. Asesor Diocesano de Cáritas y de la Casa de la Caridad Hogar Santa María; Director de la Escuela Diocesana de Servicio Social y Asesor de APAC.

I. 20) *Fernández, Eduardo*: Cavour 1640. HURLINGHAM FNGSM. Tel. 655-0576. Párroco del Sagrado Corazón de Jesús.

A. 21) *Ferrer Aparisi, Salvador*: Félix Bur-

cpm Centro de Documentación y Archivo Comisión Provincial por la Memoria

gos y Grito de Alcorta. BARRIO SAN JOSE. MORON FNDFS. Asesor de IRIM y Capellán del Colegio Corazón Eucarístico de Jesús.

I. 22) *Gacharich, Radomir*: Calle 3 y 4. FRANCISCO ALVAREZ FNDFS. Vicario Ecónomo de San Francisco de Asís.

A. 23) *García García, Pedro*: Mons. Solari y Cartagena. MORON FNDFS. Dir. Postal: Félix Burgos y Grito de Alcorta. MORON FNDFS. Vicario Ecónomo de Ntra. Sra. de Luján.

I. 24) *Gentico, José*: Cavour 1640. HURLINGHAM. FNGSM. Tel. 655-0576. Vicario Cooperador del Sagrado Corazón de Jesús.

I. 25) *Gómez, Gerardo*: Joly 656. MORON FNDFS. Tel. Moreno 302. Vicario Cooperador de Ntra. Sra. del Rosario.

A. 26) *Himlereich, Francisco*: Belgrano 351. MORON FNDFS. Tel. 629-0969. Capellán interno de la Catedral Basílica y Capellán de la Policía.

A. 27) *Jorge, Juan Manuel*: French 700. MORON. Tel. 629-9127. Vicario Ecónomo de María Reina y Asesor de AHAC.

A. 28) *Lombi, Quinto*: O'Higgins y Libertador San Martín. PARQUE SAN MARTIN. Merlo FNDFS. Vicario Ecónomo de Ntra. Sra. de Itatí.

A. 29) *Lluch Cerezo, Miguel*: Pedro Díaz 199. VILLA TESEI. Morón FNDFS. Tel. 655 0975. Asesor Diocesano del Movimiento Familiar Cristiano y Capellán del Colegio Santo Domingo de Ramos Mejía. Asesor Diocesano de la AMAC.

A. 30) *Manchado Rodríguez, Lorenzo*: Agüero 851. MORON FNDFS. Vicario Ecónomo del Inmaculado Corazón de María.

A. 31) *Mariani, Fernando*: Pedro Arrieta y Salcedo. CASTELAR FNDFS. Tel. 629-4705. Vicario Ecónomo de San Miguel Arcángel.

A. 32) *Markic, Juan*: Calle de la Virgen s|n. PONTEVEDRA FNGB. Tel. Pontevedra 246. Párroco de la Inmaculada Concepción.

I. 33) *Martínez, Juan Carlos*: Zapiola y Víctor Mercante. LIBERTAD FNGB. Vicario Cooperador de San José.

I. 34) *Mártire, Leonardo*: Avda de los Constituyentes 530. MARIANO ACOSTA FNDFS. Párroco de Ntra. Sra. de Lourdes.

A. 35) *Milavec, Cirilo*: Av. Vergara 955. MORON FNDFS. Tel. 629-8231. Párroco de Santa Marta.

A. 36) *Moglia, Emilio*: Brandsen y Cerrito. VILLA LEON. Ituzaingó. FNDFS. Vicario Ecónomo de Santa Teresa del Niño Jesús.

I. 37) *Montero, José Mons.*: Ntra. Sra. del Buen Viaje 936. MORON FNDFS. Inspector de Parroquias y Capellán del Colegio María de Luján Sierra. Dir. Postal: Rivadavia 879. MORENO FNDFS. Tel. Moreno 177.

A. 38) *Moure, Teolindo*: Alvarado 848. MORON FNDFS. Tel. 629-1707 y 629-2911. Capellán del Hospital Municipal de Morón.

I. 39) *Narbaits, Jáuregui Miguel*: Belgrano 351. MORON FNDFS. Tel. 629-0969. Vicario Cooperador de la Catedral Basílica y Asesor de la JAC.

A. 40) *Novak, Francisco Mons.*: Mansilla 867. ITUZAINGO FNDFS. Tel. 624-0659. Párroco de San Judas Tadeo.

A. 41) *Palop García, José*: Félix Burgos y Grito de Alcorta. Barrio San José. MORON FNDFS. Vicario Ecónomo de San José.

A. 42) *Paparoni, Salvador* ... ...

A. 43) *Paura, Nicolás E.*: Donato Alvarez y Constituyentes. MORON FNDFS. Tel. 629-1050. Vicario Ecónomo de la Virgen de las Flores y Director del Seminario Catequístico Diocesano San Pío X.

A. 44) *Piccioni, Nazareno D.*: Sarmiento y Pergamino. CASTELAR FNDFS. Tel. 629-4705. Vicario Ecónomo de Santa Magdalena Sofía Barat. Dir. Postal: Pedro Arrieta y Salcedo. CASTELAR FNDFS.

I. 45) *Piguillem, José*: Güemes 1159. MORENO FNDFS. Tel. Moreno 253. Párroco de San José.

A. 46) *Pintaric, Antonio*: Almagro y Anchorena. BARRIO GAONA. Morón FNDFS. Vicario Ecónomo de Ntra. Sra. del Valle.

A. 47) *Popop, Cirilo*: E. Zeballos 1123. MORENO FNDFS. Sacerdote de Rito Oriental Capellán de Santa María.

I. 48) *Presas, Juan Antonio Mons.*: Belgrano 351. MORON FNDFS. Tel. 629-0969. Vicario General del Obispado y Párroco de la Catedral Basílica.

A. 49) *Querol Gimeno, Santiago*: Barros Pazos 231. ITUZAINGO FNDFS. Tel. 624-1998. Ecónomo de los Santos Angeles.

A. 50) *Rados, Martín*: Hospital de Geriatría Gral. Martín Rodríguez. Ventura Alegre e Iriarte. ITUZAINGO FNDFS. Tel. 624-0538.

cpm Centro de Documentación y Archivo Comisión Provincial por la Memoria

I. 51) *Ramos, José M.*: Castro Cambón 250. MORON FNDFS. Tel. 629-2388. Párroco de San Pedro Apóstol.

A. 52) *Raxt, José A.*: José Manuel Estrada 226. HAEDO FNDFS. Tel. 658-1177. Párroco de la Sagrada Familia.

I. 53) *Remón, Osvaldo*: Zapiola y Víctor Mercante. LIBERTAD FNGB. Párroco de San José.

I. 54) *Rodríguez, Eduardo*: Santa Fe entre Pedro Lacoste y Medrano. MERLO NORTE·FNDFS. Párroco de Ntra. Sra. de la Medalla Milagrosa.

A. 55) *Romeu, Rafael Vicente*: Achaga y Veronés. MORON FNDFS. Vicario de la Sagrada Familia. Dir. Postal: Félix Burgos y Grito de Alcorta. MORON FNDFS.

A. 56) *Ros Llopis, Honorato*: Gustavino y Hortiguera. BARRIO MARINA, Ituzaingó FNDFS. Vicario Ecónomo de Ntra. Sra. de Luján.

I. 57) *Rossi, Juan*: S. J. Bautista entre El Carril y El Tordo. PASO DEL REY FNDFS. Párroco de San Juan Bautista.

A. 58) *Stanonic, Antonio*: Rivadavia 14800. HAEDO FNDFS. Tel. 658-2536. Capellán del Instituto de Cirugía Dr. Luis Güemes.

I. 59) *Tomás, José D.*: Barrio El Pilar. Estafeta Irupé. ITUZAINGO FNDFS. Párroco de Ntra. Sra. del Pilar.

A. 60) *Ulled, José F.*: Pastor Obligado 549. VILLA SARMIENTO. Haedo FNDFS. Capellán Militar.

A. 61) *Varvello, Herminio*: Primera Junta entre Solanet y La Ribera. VILLA ZAPIOLA. Moreno FNDFS. Vicario Ecónomo de la Inmaculada Concepción.

I. 62) *Vázquez, E. B Jorge*: Joly 656. MORENO FNDFS. Tel. Moreno 302. Párroco de Ntra. Sra. del Rosario. Asesor de la AJAC.

I. 63) *Vila Raúl*: Uriburu 309. MERLO FN DFS. Tel. Merlo 502. Vicario Cooperador de Ntra. Sra. de la Merced y Asesor de Cáritas, Zona Merlo.

FUERA DE LA DIOCESIS

I. 64) *Artacho, Ricardo*: Alvarez Jonte 77. RAMOS MEJIA. FNDFS.

I. 65) *Castro Murray, Hilario*: Calle 15 Nº 670. LA PLATA FNGR. Tel. 3-4452.

I. 66) *Coltro, Juan*: Derqui 3843. Villa Constructora. SAN JUSTO FNDFS.

I. 67) *Denicolay, Juan Mons.*: Rivadavia 2783. MAR DEL PLATA. Tel. 4-5792. Vicario General de la Diócesis de Mar del Plata.

I. 68) *Gatica, Julio A.*: En la Arquidiócesis de Buenos Aires.

A. 69) *Skulj, Antonio*: Panamá 3572. LANUS OESTE FNGR. Párroco de San José de Pompeo. Diócesis de Lomas de Zamora.

I. 70) *Trotz, Raúl*: Derqui 3843. Villa Constructra. SAN JUSTO FNDFS.

ESCUELAS PARROQUIALES

1. Castelar:
Ntra. Sra del Rosario de Pompeya
Almafuerte 2660. Tel. 629-1286
CASTELAR FDFS

2. Castelar:
Don Bosco
Salcedo entre Mercedes y Chivilcoy
Tel. 629-4705
CASTELAR FDFS

3. Castelar:
Ntra. Sra. de Fátima
Río de Janeiro 2979
CASTELAR FDFS

4. Castelar:
Santa Magdalena Sofía Barat
Sarmiento y Arrecifes
CASTELAR FDFS

5. Castelar (Villa Udaondo):
Ntra. Sra. de Lourdes
Julián Balbín 1874 - Tel. 624-5922
Villa Udaondo
CASTELAR FDFS

N. El Palomar:
Ntra. Sra. de Loreto
Emilio Mitre 435. Tel 750-2271
EL PALOMAR FGSM

7. Francisco Alvarez:
San Francisco de Asís
Calle 3 y 14
FRANCISCO ALVAREZ FDFS

8. Haedo:
Instituto Padre Osimato
José M. Estrada 226. Tel. 658-1177
HAEDO FDFS

9. Haedo:
San Carlos Borromeo
América 735. Tel. 658-3644
HAEDO.FDFS..

10. Hurlingam:
Instituto Sagrado Corazón de Jesús
Avda. Julio A. Roca 1850
HURLINGHAM FGSM.

11. Hurlingham:
San Fernando

cpm Centro de Documentación y Archivo Comisión Provincial por la Memoria

Richieri 1535. Tel 655-0826
HURLINGHAM FGSM

12. Ituzaingó:
San Judas Tadeo
Olazábal 850. Tel. 624-0736
ITUZAINGO FDFS

13. Ituzaingó:
Ntra. Sra. del Pilar
Paso de los Libres y Alta Gracia
Estafeta 5
ITUZAINGO FDFS

14. Ituzaingó Sur:
Los Santos Angeles
Barros Pazos 221. Tel. 624-1998
ITUZAINGO SUR FDFS

15. Ituzaingó (Villa Ariza):
Ntra. Sra. de Fátima
Chilavert y Colonia
Villa Ariza
ITUZAINGO FDFS

16. Libertad:
José Manuel Estrada
Zapiola y Víctor Mercante
LIBERTAD FNGB

17. Mariano Acosta:
Ntra. Sra. de Lourdes
Constituyentes 530
MARIANO ACOSTA FDFS

18. Merlo:
Fundador D. Francisco de Merlo
25 de Mayo 382. Tel. Merlo 502
MERLO FDFS

19. Merlo Norte:
Ntra. Sra. de la Medalla Milagrosa
Santa Fe entre Pedro Lacoste y Medrano
MERLO NORTE FDFS

20. Moreno:
San José
Asconapé 950. Tel. Moreno 302
MORENO FDFS

21. Morón:
Ntra. Sra. del Buen Viaje
Belgrano 357. Tel. 629-1357
MORON FDFS

22. Morón:
María Reina
French 776. Tel. 629-8127
MORON FDFS

23. Morón:
Félix Burgos
Félix Burgos y Grito de Alcorta
Barrio San José
MORON FDFS

24. Morón:
Inmaculado Corazón de María
Agüero 851
MORON FDFS

25. Morón:
Ntra. Sra. de Luján
Grito de Alcorta 3478
MORON FDFS

26. Morón:
San Francisco de Asís
Perristegui y Vignara
MORON FDFS

27. Morón:
I. R. I. M.
San Martín 451. Tel. 629-3532
MORON FDFS

28. Morón:
Santa Marta
Vergara 955. Tel. 629-8231
MORON FDFS

29. Parque San Martín (Merlo):
Ntra. Sra. de Fátima
Murray 711
PARQUE SAN MARTIN (Merlo)

30. Paso del Rey:
Del Perpetuo Socorro
Barrio La Quebrada
Sole y Lacarra
PASO DEL REY FDFS

31. Pontevedra:
Inmaculada Concepción
Calle de La Virgen s/n.
Tel. Pontevedra 246
PONTEVEDRA FNGB

ESCUELAS CATOLICAS

1. Ituzaingó:
San Francisco Solano
Bacacay 746. Tel. 624-4138
ITUZAINGO FDFS

2. Ituzaingó (Villa León):
Instituto Ceferino Namuncurá
Brandsen entre Santa Fe y Pinedo
Villa León
ITUZAINGO FDFS

3. San Antonio de Padua:
I. M. E. I.
Garay 1179
SAN ANTONIO DE PADUA FDFS

cpm Centro de Documentación y Archivo Comisión Provincial por la Memoria

GUIA DEL OBISPADO DE SAN JUSTO

CURIA ECLESIASTICA

Sede: Pichincha 3060. SAN JUSTO FNDFS Tel. 621-1733.

Obispo Diocesano: Excmo. y Rvmo. Mons. Jorge Carlos Carreras.

Vicario General: Ilmo. Mons. José Francisco Marcón.

Pro Vicario General: Ilmo. Mons. Miguel A. Bazán.

Vicario Episcopal para la zona de Cañuelas: Pbro. Antonio Federico Gatti.

Canciller y Secretario General: Pbro. Ricardo Blanco Abate.

Fiscal y Notario: Pbro. Alejandro Inzaurraga Frías.

Vice Canciller y Pro Secretario General y Director del Boletín Eclesiástico Diocesano: Pbro. Reinaldo Victorio Fiordalisi.

PARROQUIAS EN EL PARTIDO DE LA MATANZA

(Por orden alfabético de localidades)

1. Aldo Bonzi:
Ntra. Sra. de las Gracias. Lino Lagos y José Alico. ALDO BONZI FNGB. *Vic. Ec. Pbro. Emilio Rezzónico.*

2. Ciudad Belgrano:
San Cayetano. Circunscripción 4ª Sección 1ra. Suc. Querandí. CIUDAD BELGRANO FNGB. *Vic. Act. Fray José A. González OFM. Vic. Coop. Fray Antonio Filipe y Fray Emilio Martensen OFM.*

3. González Catán:
Ntra. Sra. del Carmen. Canning e Intendente Larre. GONZALEZ CATAN FNGB. Tel. González Catán 223. *Párroco Pbro. Guillermo Macretti. Vic. Coop. Pbro. Martín Moyano.*

4. Isidro Casanova:
Ntra. Sra. de Fátima. Quesada 2739. ISIDRO CASANOVA FNGB. *Vic. Ec. Pbro. Juan Langus.*

5. Isidro Casanova
San Alberto. Barrio San Alberto. ISIDRO CASANOVA FNGB. Dir. Postal: Quesada 2739. *Vic. Ec. Pbro. Primo Langus.*

6. Laferrere:
Cristo Rey. Ricardo Gutiérrez y Rafael Obligado. LAFERRERE FNGB. *Vic. Ec. Pbro. Leonardo López May. Vic. Coop. Martín Moyano. Capellán Interno Pbro. Antonio Pérez Bañares.*

7. Laferrere, Altos de:
Sagrado Corazón de Jesús. Santa Rosa entre J. Newbery y Dumont. ALTOS DE LAFERRERE FNGB. *Vic. Ec. Pbro.* ....

8. La Tablada:
Santa Rosa. Vieytes 40. LA TABLADA FN DFS. *Vic. Ec. Pbro. Ricardo Blanco Abate.*

9. La Tablada "B":
San Pantaleón. Catriel 3900. LA TABLADA "B" FNDFS. *Vic. Act. R. P. Angel Sabarit y Sánchez. Terciario Capuchino.*

10. Lomas del Mirador:
Santísimo Nombre de María. Provincias Unidas 560. LOMAS DEL MIRADOR (Matanza) *Párroco Pbro. Víctor Stochetti.*

11. Lomas del Mirador:
Ntra. Sra. de Fátima. Cerrito 2345. LOMAS DEL MIRADOR (Matanza). Tel. 621-2538 *Vic. Ec. Pbro. Manuel del Brío Pérez.*

12. Lomas del Mirador:
San Juan Bosco. José Indart y Avellaneda. LOMAS DEL MIRADOR. (Matanza). *Vic. Ec. Pbro. Julio Rodríguez Machado.* [illegible]

13. Lomas del Mirador. (Villa Rebasa):
Ntra. Sra. del Sagrado Corazón. Hernandarias 824. LOMAS DEL MIRADOR. (Villa Rebasa - La Matanza). Tel. 653-3516. *Vic. Act. R. P. Manuel Díaz Mejido MSC. Vic. Coop. R. P. Santiago Abellán MSC.*

14. Lomas del Millón:
Ntra. Sra. del Monte Carmelo. Brown entre Emilio Mitre y Río Negro. LOMAS DEL MILLON (La Matanza). *Vic. Ec. Pbro. Rodolfo V. Fuentes.*

15. Rafael Castillo:
Sagrado Corazón de Jesús. Granville 2125. RAFAEL CASTILLO FNGB. *Vic. Ec. Pbro. Luján Fontanella.*

16. Ramos Mejía:
Ntra. Sra. del Carmen. Alvarez Jonte 77. RAMOS MEJIA FNDFS. Tel. 658-0227. *Párroco Mons. Miguel A. Bazán. Vic. Coop. Pbro. Ricardo Artacho. Cap. Ext. Pbro. José F. Ulled. Cap. Interno Pbro. José R. Temón.*

17. Ramos Mejía:
María Auxiliadora. Avda. de Mayo 2000. RAMOS MEJIA FNDFS. Tel. 621-0312. *Vic. Act. R. P. Ignacio Minervini SDB. Vic. Coop. R. P. Antonio Mautino SDB. R. P. Rosalío Rey SDB. R. P. Luis A. Perillo SDB.*

cpm Centro de Documentación y Archivo Comisión Provincial por la Memoria

18. Ramos Mejía Sur:
Mater Dei. Bulnes 150. RAMOS MEJIA FNDFS. *Párroco Pbro. Alejandro Inzaurraga.*

19. San Justo:
Santos Justo y Pastor. Catedral. Ignacio Arieta 3045. SAN JUSTO FNDFS. Tel. 621-1733. *Párroco Mons. José F. Marcón. Vic. Coop. Pbro. Reinaldo Fiordalisi. Pbro. Juan Rodríguez Amenábar.*

20. San Justo:
San Nicolás. Florencio Varela 4035. Barrio San Nicolás. SAN JUSTO FNDFS. *Vic. Ec. Pbro. Raúl Trotz. Vic. Coop. Pbro. Juan Coltro.*

21. San Justo:
Sagrado Corazón de Jesús. Camino de Cintura (Obra de Don Bosco) SAN JUSTO FNDFS. Tel. 629-8989. *Vic. Act. R. P. Agustín Pacheco SDB. Vic. Coop. R. P. Domingo Afonso SDB. R. P. José Ricardes SDB.*

22. San Justo (Villa Constructora):
Ntra. Sra. de Luján. Derqui 3843. Villa Constructora. SAN JUSTO FNDFS. *Vic. Ec. Pbro. Raúl Trotz. Vic. Coop. Juan Coltro.*

23. Tapiales:
Ntra. Sra. de Luján y S. Luis Gonzaga. Tuyutí 1335. TAPIALES FNGB. *Vic. Ec. R. P. Vicente Altieri SC. Vic. Coop. R. P. Adelmo Catozzi SC.*

24. Villa Celina:
Sagrado Corazón. Barros Pazos y Olavarría. Puente Nº 7. VILLA CELINA (La Matanza). *Vic. Act. R. P. Carlos Largher SSC. Vic. Coop. R. P. Enrique Ceroni SSC; R. P. Estanislao Cruz SSC; R. P. Juan Barbieri SSC.*

25. Villa Insuperable:
San Roque. Larrea 4780. VILLA INSUPERABLE (La Matanza). *Vic. Ec. Pbro. Absalón Serrano.*

26. Villa Luzuriaga:
Stella Maris. Bermúdez y Sarandí. VILLA LUZURIAGA (La Matanza). Tel 658-1298. *Párroco Pbro. Ernesto Pinna.*

27. Villa Madero:
San José Obrero. Blanco Encalada &43. VILLA MADERO FNGB. Tel. 68-6258. *Vic. Act. R. P. Lino Fogliaza SC. Vic. Coop. R. P. Benito Piacenti SC.*

28. Villa Madero:
San Carlos Borromeo. Membrillar 610. VILLA MADERO FNGB *Vic. Ec.* .....

29. Villa Recondo:
Ntra. Sra. de la Guardia. Avelino Díaz s|n. Barrio Sarmiento. VILLA RECONDO. (La Matanza). *Vic. Act. R. P. Primo Corvelli SSC. Vic. Coop. R. P. Alfredo Dallaserra SSC.*

PARROQUIAS EN EL PARTIDO DE CAÑUELAS

30. Cañuelas:
Ntra. Sra. del Carmen. Del Carmen 561. CAÑUELAS FNGR. Tel. Cañuelas 45. *Párroco: Monseñor Antonio F. Gatti. Vic. Coop.: Pbros.: Augusto A. Díaz, Tomás A. Vera, Juan H. Suárez.*

31. Máximo Paz:
San Eduardo. Casa Parroquial. MAXIMO PAZ FNGR. *Párroco: Pbro. Lic. Ernesto F. Grondona.*

32. Uribelarrea:
Ntra. Sra. de Luján. Casa Parroquial. URIBELARREA FNGR. Tel. Uribelarrea 14. *Vic. Act. R. P. Honorio Gildenberger SDB.*

CASAS DE RELIGIOSAS EN EL PARTIDO DE LA MATANZA

(Por orden alfabético de localidades)

1. Ciudad Belgrano. (La Matanza):
Parroquia San Cayetano. Circunscripción Cuarta. Sección 1ª Sucursal Querandí. CIUDAD BELGRANO (La Matanza). *Congregación: Orden de los Frailes Menores. (Prov. Franciscana de la Asunción del Río de la Plata.)*

2. González Catán:
Colegio Santo Tomás de Aquino. Fundación Armstrong. General Rivas s|n. GONZALEZ CATAN FNGB. Tel. González Catán 221. *Congregación: Hermanos de las Escuelas Cristianas. (La Salle).*

3. La Tablada "B":
Parroquia San Pantaleón. Catriel 3900. LA TABLADA "B" FNDFS. *Congregación: Terciarios Capuchinos de Ntra. Sra. de los Dolores.*

4. Lomas del Mirador (Villa Rebasa):
Parroquia Ntra. Sra. del Sagrado Corazón. Hernandarias 824. LOMAS DEL MIRADOR (Villa Rebasa La Matanza) Tel. 653-3516. *Congregación: Misioneros del Sagrado Corazón de Jesús.*

5. Ramos Mejía:
Colegio Vilfrid Barón. Avda. de Mayo 2000.

cpm Centro de Documentación y Archivo Comisión Provincial por la Memoria

RAMOS MEJIA FNDFS. Tel. 658-0427, y Parroquia María Auxiliadora. Avda. de Mayo 2000. RAMOS MEJIA FNDFS. Tel. 621-0312. *Congregación: Institución Salesiana (Obra de Don Bosco).*

6. Ramos Mejía:
Aspirantado Salesiano Padre José Vespignani. Alvear 2251. RAMOS MEJIA FNDFS. Tel. 621-0211. *Congregación: Institución Salesiana (Obra de Don Bosco).*

7. Ramos Mejía:
Hospital Hogar San Juan de Dios. Rivadavia 13353. RAMOS MEJIA FNDFS. Tel. 658-4671. *Congregación: Orden Hospitalaria San Juan de Dios.*

8. San Justo:
Noviciado Salesiano y Parroquia Sagrado Corazón de Jesús. República Oriental del Uruguay s|n. Camino de Cintura. SAN JUSTO FNDFS. Tel. 629-8989. *Congregación: Institución Salesiana. (Obra de Don Bosco)*

9. Tapiales:
Parroquia Ntra. Sra. de Luján y San Luis Gonzaga. Tuyutí 1335. TAPIALES FNGB. *Congregación: Siervos de la Caridad (Obra de Don Guanella).*

10. Tapiales:
Hogar de Ancianos Don Luis Guanella y Colegio Apostólico San Pío Xº de los Siervos de la Caridad. Donovan 1652. TAPIALES FNGB. *Congregación: Siervos de la Caridad (Obra de Don Guanella).*

11. Villa Celina:
Parroquia Sagrado Corazón. Olavarría y Barros Pazos. Puente Nº 7. VILLA CELINA (La Matanza). *Congregación: Sacerdotes del Sagrado Corazón de Jesús.*

12. Villa Constructora (Barrio Almafuerte - San Justo):
Fraternidad de los Hermanitos de Jesús. 9 de Julio 1478. VILLA CONSTRUCTORA. (Barrio Almafuerte. San Justo). Camino de Cintura. Dir. Postal C. C. Nº 16. SAN JUSTO FNDFS. *Congregación: Hermanitos de Jesús (Foucauld).*

13. Villa Madero:
Parroquia San José Obrero. Blanco Encalada 843. VILLA MADERO FNGB. Tel. 68-6258. *Congregación: Siervos de la Caridad (Obra de Don Guanella).*

14. Villa Recondo:
Parroquia Ntra. Sra. de la Guardia. Avelino Díaz s|n. Barrio Sarmiento. VILLA RECONDO. La Matanza. *Congregación: Sacerdotes del Sagrado Corazón de Jesús.*

CASAS DE RELIGIOSOS EN EL PARTIDO DE CAÑUELAS

15. Cañuelas:
Casa de Formación San Esteban. CAÑUELAS FNGR. *Congregación: Instituto de los Oblatos Diocesanos de Ciudadela.*

16. Uribelarrea:
Escue'a Agrotécnica Don Bosco. URIBELARREA FNGR. Tel. Uribelarrea 24. *Congregación:Institución Salesiana (Obra de Don Bosco).*

17. Uribelarrea:
Parroquia Ntra. Sra. de Luján. URIBELARREA FNGR. Tel. Uribelarrea 14. *Congregación: Institución Salesiana (Obra de Don Bosco)*

CASAS DE RELIGIOSOS EN EL PARTIDO DE LA MATANZA

1. Aldo Bonzi:
Colegio San José. Ana María Janer 1250. ALDO BONZI FNGB. Tel. 68-7666. *Congregación: Religiosas de la Sagrada Familia de Urgel (España).*

2. González Catán:
Colegio San Mauricio. Luciano Torrent s/n. GONZALEZ CATAN FNGB. Tel. González Catán 225. *Congregación: Sociedad Hijas del Divino Salvador.*

3. González Catán:
Casa de Ejercicios Espirituales, Quinta Mallinckrodt. Barrio Santa Ame'ia. Km. 39,500. Ruta 3. GONZALEZ CATAN FNGB. *Congregación: Hermanas de la Caridad Cristiana, Hijas de la Inmaculada Concepción de Mallinckrodt.*

4. Isidro Casanova:
Colonia Infantil Mi Esperanza. Avda. Mi Esperanza. ISIDRO CASANOVA FNGB. Tel. 621-3602. *Congregación: Hermanas de las Escuelas de Nuestra Señora.*

5. Laferrere:
Colegio Madre María Luisa Clarac. Echeverría y Río de Janeiro. Chalet 2. LAFERRERE FNGB. *Congregación: Hermanas de la Caridad de Santa María.*

6. Ramos Mejía:
Colegio Santa Domingo. Alvarez Jonte 37. RAMOS MEJIA FNDFS. Tel. 658-0136. *Congregación: Dominicas de la Anunciata.*

7. Ramos Mejía:
Colegio de la Medalla Milagrosa. 9 de Julio 68. RAMOS MEJIA FNDFS. Tel. 658-5779.

cpm Centro de Documentación y Archivo Comisión Provincial por la Memoria

Congregación: *Hijas de la Caridad de San Vicente de Paul.* (*Vicentinas*).

8. Ramos Mejía:
Hogar San Miguel. Saavedra 452. RAMOS MEJIA FNDFS. Tel. 658-0757. *Congregación*: *Oblatas del Santísimo Redentor.*

9. San Justo:
Colegio Santa Rosa de Lima. Villegas 2471. SAN JUSTO FNDFS. Tel. 621-1627. *Congregación*: *Terceras Dominicas del Santísimo Rosario* (*Mendocinas*).

10. San Justo:
Hogar San Justo, Hospital Italiano. 4 de Junio y Malabia. SAN JUSTO FNDFS. Tel. 621-1555. *Congregación*: *Hermanas de la Caridad de las Santas Capitanio y Gerosa.* (*Virgen Niña*).

11. San Justo:
Escuela Agrícola María Mazzarello. Don Bosco y Colonia. SAN JUSTO FNDFS. Tel. 629-0289. *Congregación*: *Hijas de María Auxiliadora.*

12. Villa Insuperable:
Colegio Sagrada Familia. Luis María Campos 4325. VILLA INSUPERABLE. La Matanza. Tel. 68-7224. *Congregación*: *Misioneras Catequistas de Cristo Rey.*

13. Villa Madero:
Casa Ntra. Sra. del Buen Viaje. La Bajada y Alvarez. VILLA MADERO FNGB. *Congregación*: *Franciscanas Terciarias de la Caridad Cristiana.*

14. Villa Madero:
Colegio Ntra. Sra. de Lourdes. Constituyentes 1275. VILLA MADERO FNGB. Tel. 68-6944. *Congregación: Misioneras de la Divina Misericordia.*

15. Villa Madero:
Escuela Hermanos Amézola. Olavarría 611. VILLA MADERO FNGB. *Congregación*: *Hijas de Ntra. Sra. de Luján.*

CASA RELIGIOSA EN EL PARTIDO DE CAÑUELAS

16. Uribelarrea:
Colegio María Auxiliadora. URIBELARREA FNGR. Tel. Uribelarrea 7. *Congregación*: *Hijas de María Auxiliadora.*

SACERDOTES DEL CLERO DIOCESANO - AÑO 1969

A. 1) *Artacho, Ricardo*: Alvarez Jonte 77. RAMOS MEJIA FNDFS. Tel. 658-0227. Vicario Cooperador de Ntra. Sra. del Carmen.

I. 2) *Bazán, Miguel Angel Mons.*: Alvarez Jonte 77. RAMOS MEJIA FNDFS. Tel. 658-0227. Párroco de Ntra. Sra. del Carmen y Pro Vicario General.

A. 3) *Blanco Abate, Ricardo*: Vieytes 40. LA TABLADA FNDFS. Vicario Ecónomo de S. Rosa. Canciller y Secretario General.

A. 4) *Coltro, Juan*: Derqui 3843. Villa Constructora. SAN JUSTO FNDFS. Vicario Cooperador de Ntra. Sra. de Luján y de San Nicolás.

A. 5) *Del Brío Pérez, Manuel*: Cerrito 2345. LOMAS DEL MIRADOR. La Matanza. Tel. 621-2538. Vicario Ecónomo de Ntra. Sra. de Fátima.

I. 6) *Fiordalisi, Reinaldo*: Ignacio Arieta 3045. SAN JUSTO FNDFS. Tel. 621-1733. Vicario Cooperador de los S. Justo y Pastor. Vice-Canciller.

I. 7) *Fontanella, Luján*: Casa Parroquial RAFAEL CASTILLO FNGB. Vicario Ecónomo del Sagrado Corazón de Jesús.

I. 8) *Fuentes, Rodolfo V.*: Brown entre Emilio Mitre y Río Negro. LOMAS DEL MILLON. La Matanza. Vicario Ecónomo de Ntra. Sra. del Monte Carmelo.

I. 9) *Inzaurraga, Alejandro*: Bulnes 150. RAMOS MEJIA SUR. Párroco de Mater Dei. Fiscal y Notario.

A. 10) *Langus, Juan*: Quesada 2739. ISIDRO CASANOVA FNGB. Vicario Ecónomo de Ntra. Sra. de Fátima.

A. 11) *Langus, Primo*: Quesada 2739. ISIDRO CASANOVA FNGB. Vicario Ecónomo de San Alberto. Capellán de la Colonia Infantil Mi Esperanza.

A. 12) *López May, Leonardo*: R. Gutiérrez y R. Obligado. LAFERRERE FNGB. Vicario Ecónomo de Cristo Rey.

I. 13) *Macretti, Guillermo*: Canning e Intendente Larre. GONZALEZ CATAN FNGB. Tel. González Catán 225. Párroco de Ntra. Sra. del Carmen.

I. 14) *Marcón, José Francisco Mons.*: Ignacio Arrieta 3045. SAN JUSTO FNDFS. Tel. 621-1733. Vicario General del Obispado. Párroco de la Catedral de los Santos Justo y Pastor.

I. 15) *Moyano, Martín*: Canning e Intendente Larre. GONZALEZ CATAN FNGB. Tel. González Catán 225. Vicario Cooperador de Ntra. Sra. del Carmen y Cristo Rey (Laferrere).

cpm Centro de Documentación y Archivo Comisión Provincial por la Memoria

I. 16) *Pérez Bañares, Antonio*: R. Gutiérrez y R. Obligado. LAFERRERE FNGB. Capellán interno de Cristo Rey.

I. 17) *Pinna, Ernesto*: Bermúdez y Sarandí. VILLA LUZURIAGA. La Matanza. Tel. 658-1298. Párroco de Stella Maris y Capellán del Hospital del Niño de La Matanza.

A. 18) *Rezzónico,V Emilio*: Lino Lagos y José Alico. ALDO BONZI FNGB. Vicario Ecónomo de Ntra. Sra. de las Gracias y Capellán de la Iglesia S. Juan Bosco y del Colegio Domingo Savio. Mendeville.

I. 19) *Rodríguez Amenábar, Juan*: Ignacio Arieta 3045. SAN JUSTO FNDFS. Tel. 621-1733. Vicario Cooperador de los Santos Justo y Pastor.

A. 20) *Rodríguez, Manchado, Julio*: José Indart. y Avellaneda. LOMAS DEL MIRADOR. La Matanza. Vicario Ecónomo de San Juan Bosco.

A. 21) *Serrano, Absalón*: Larrea 4780. VILLA INSUPERABLE. La Matanza. Vicario Ecónomo de San Roque.

I. 22) *Stochetti, Víctor*: Provincias Unidas 560. LOMAS DEL MIRADOR. La Matanza. Párroco del Santísimo Nombre de María.

A. 23) *Temón, José Roque*: Alvarez Jonte 77. RAMOS MEJIA FNDFS. Tel. 658-0227. Capellán interno de Ntra. Sra. del Carmen.

A. 24) *Trotz, Raúl R.*: Derqui 3843. VILLA CONSTRUCTORA, San Justo FNDFS. Vicario Ecónomo de Ntra. Sra. de Luján y de San Nicolás.

ESCUELAS PARROQUIALES

1. Isidro Casanova:
Ntra. Sra. de Fátima
Quesada 2739
ISIDRO CASANOVA FNGB

2. Laferrere:
Cristo Rey
Ricardo Gutiérrez 6108
LAFERRERE FNGB

3. La Tablada:
Cervantes
Vieytes 40
LA TABLADA FNDFS

4. Lomas del Mirador:
Villa Botto
Provincias Unidas 560
LOMAS DEL MIRADOR (Matanza)

5. Lomas del Mirador:
Ntra. Sra. de Fátima
Cerrito 2301
LOMAS DEL MIRADOR (Matanza)

6. L. del M. (Villa Rebasa):
Ntra. Sra. del Sagrado Corazón
Hernandarias 824
Villa Rebasa
LOMAS DEL MIRADOR (Matanza)

7. Ramos Mejía:
Juan XXIII
Alvarez Jonte 77. Tel. 658-0227
RAMOS MEJIA FNDFS

8. San Justo:
Pichincha 3040
SAN JUSTO FNDFS

9. San Justo:
San Nicolás
Florencio Varela 4049
SAN JUSTO

10. Villa Celina (Matanza):
Sagrado Corazón de Jesús
Barros Pazos y Olavarría
Puente Nº 7
VILLA CELINA (Matanza)

11. Villa Madero:
San José Obrero
Blanco Encalada 843. Tel. 68-6258
VILLA MADERO FNGB

ESCUELAS CATOLICAS

1. San Justo. **Ntra. Sra. de la Esperanza.** Pcias. Unidas 2275. SAN JUSTO.

SACERDOTES EN EL PARTIDO DE CAÑUELAS

25) *Gatti, Antonio F., Mons.*: Del Carmen 561. CAÑUELAS FNGR. Tel. Cañuelas 45. Vicario Episcopal y Párroco de Nra. Sra. delt Carmen.

26) *Díaz, Augusto A.*: Del Carmen 561. CAÑUELAS FNGR. Tel. Cañuelas 45. Vic. Cooperador de Nra Sra. del Carmen.

27) *Suárez, Juan H.*: Del Carmen 561. CAÑUELAS FNGR. Tel. Cañuelas 45. Vic. Cooperador de Ntra. Sra del Carmen.

28) *Vera, Tomás A.*: Del Carmen 561. CAÑUELAS FNGR. Tel. Cañuelas 45. Vic. Cooperador de Ntra. Sra. del Carmen.

cpm Centro de Documentación y Archivo Comisión Provincial por la Memoria

POLICIA DE LA PCIA. DE BS. AS.
S. I. P. B. A.
PEHUAJO

DELEGACION S.I.P.B.A. (UR-10)
Pehuajó, julio 20 de 1971.-

Al, Señor Jefe del S.I.P.B.A.
La Plata

nota nº 113

OBJETO: Cumplimentar Dpto."C" 765.-

Dando cumplimiento al Dpto. de epígrafe, adjunto elevo planilla demostrativa de Curas Párrocos de esta jurisdicción, haciéndose constar que no se registran Curas enrolados en el Movimiento / de Sacerdotes para el Tercer Mundo, conocidos.-

JOSE A. SANABRIA
OFICIAL INSPECTOR
DELEGADO S. I. P. Bs. As
U. REG. X - PEHUAJO

Policia de la Provincia de Buenos Aires
S. I. P. B. A.
Nº de Orden 4233
ENTRADA: Día 21 Mes 7 Año 71
SALIDA: Día ..... Mes ..... Año .....

cpm Centro de Documentación y Archivo Comisión Provincial por la Memoria

POLICIA FOLIO 320 S.I.P.B.A. A. Y F.

PLANILLA DEMOSTRATIVA DE LAS PARROQUIAS Y SEÑORES CURAS PARROCOS

Nómina de Parroquias	Domicilio	Curas Párrocos
Nuestra Señora del Carmen	Almirante Brown 12 - Carlos Casares	Antonio Martinez
San Carlos Borromeo	Avda.Belgrano 45 - Bolivar	Cayetano Palazzolo
La Santísima Trinidad	Avda.Venezuela 401 - Bolivar	César Pascuali
Cristo Rey	Planta Urbana - Urdampilleta	Miguel Angel Castellar
Jesús Crucificado	Planta Urbana - Pirovano	Emilio Pascual
San José	Avda.Roca 294 - Daireaux	Andrés Koening
Santa Teresita	9 de julio 711 - Henderson	Pablo Drenjancevich
San Juan Crisóstomo	Alberto H.Almirón s/n - Carlos Tejedor	Antonio Ulrrich
San José	Planta Urbana - Tres Algarrobos	Arcangel Cazol
Nuestra Señora de los Dolores	Oro 58 - Trenque Lauquen	Emilio Ogñenovich
Santa Rosa de Lima	Planta Urbana - 30 de Agosto	Carlos Luis Piovesan
Santa Clotilde	Planta Urbana - Berutti	José Ciucarelli
Nuestra Señora de Luján	Planta Urbana - Tres Lomas	Bernabé Hernandez
San José	Rivadavia 167 - Salliqueló	Raúl Vicente Marchese
Nuestra Señora del Carmen	Alsina s/n - Pellegrini	José B.Lazzaletta
San Bernardo	San Martín 272 - América	Jaime Soler
Nuestra Señora del Carmen	Moreno y Pringles - General Villegas	Alfonso Wesner
San Francisco de Asis	Planta Urbana - Banderaló	Mario Bizcaini
Juan Nepomuceno	Planta Urbana - Emilio B.Bunge	Francisco Mancuso
Sagrado Corazón	Planta Urbana - Cañada Seca	Roberto Bertasi
San Alselmo	Mitre 550 - Pehúajó	José Miguel Keegan
Nuestra Señora del Rosario	Planta Urbana - Juan José Paso	Manuel Ventura Godoy
San José	Planta Urbana - Mones Cazón	Domingo Cortajarena

DELEGACION S.I.P.B.A. (UR-10) PEHUAJO - JULIO 20 DE 1971-

cpm Centro de Documentación y Archivo Comisión Provincial por la Memoria

ESTRICTAMENTE SECRETO Y CONFIDENCIAL

POLICIA PROV. BS.AIRES
FOLIO
Nº 321
S.I.P.B.A.
A. Y F.

DELEG. SERVICIO INFORMACIONES POLICIALES.-
U. R. XI, AZUL, 10 DE SETIEMBRE DE 1971.-

Al Señor
Director del Servicio de Informaciones Policiales.-
Inspector General Dn. HECTOR A. ETCHEPARE.-
L A P L A T A . -

OBJETO: Cumplimiento Dpto. "C" Nº 765.-

En cumplimiento a lo ordenado por esa Superioridad, en Memorando cuya sigla se menciona precedentemente, adjunto - remito al Señor Director, información requerida en el mismo.-

M.R.S.I.
Nº 192.-

POLICIA DE LA PROV. BS. AIRES
DELEGACION DEL
S. I. P. B. A.
AZUL
U. R. XI

PEDRO J. SCALCINI
COMISARIO
DELEGADO S. I. P. B. A.

Centro de Documentación y Archivo Comisión Provincial por la Memoria
cpm

B22
S.I.P.B.A.
A. Y F.

CUMPLIMIENTO INFORMACION DPTO. "C" Nº 765.-

Con relación a lo expuesto, a continuación se informa, de acuerdo a los puntos consignados:

) Las Parroquias que, según elementos de juicio obrantes, cuentan con religiosos enrolados en el denominado "MOVIMIENTO DE SACERDOTES PARA EL TERCER MUNDO", son:

Parroquia "NUESTRA SRA. DE LOURDES", ubicada en calle Alvear entre Sarmiento y Gral. Lamadrid, de AZUL.-

Parroquia "SAGRADO CORAZON DE JESUS", calle Fernandez Nº 18, de la localidad de CHILLAR, Pdo. de AZUL.-

Parroquia "NUESTRA SRA. DEL CARMEN", San Martín 583, de la ciudad de - GRAL. LAMADRID.-

Parroquia "SAN VICENTE"; Moreno 1776, de la ciudad de OLAVARRIA.-

Parroquia "SANTA LUCIA"" Localidad SIERRA CHICA, Partido de OLAVARRIA.-

Parroquia "SAN JUAN BAUTISTA": Belgrano 480, de ROQUE PEREZ.-

Parroquia "SANTA ANA": Gral. Paz 1430, de TANDIL.-

PARROQUIA "SAGRADO CORAZON DE JESUS: Estrada 50., de TANDIL.-

Parroquia "SANTISIMO SACRAMENTO: Centenario 357, de TANDIL.-

Capilla "COLEGIO SAN JOSE": Maipú 450, TANDIL.-

Parroquia "San Gabriel Arcangel": Belgrano s/n., TAPALQUE.-

1º).- No se ha podido obtener la filiación de las personas que se mencionan, sin recurrir directamente a los interesados.-

2º).- Presbítero [redacted]: Se domicilia en Parroquia "NTA. SRA. DE LOURDES", ALVEAR y Sarmiento y Gral. Lamadrid, de AZUL.-
Presbítero [redacted]: Domiciliado en Parroquia SAGRADO CORAZON DE JESUS", Fernandez 18, de CHILLAR, Pdo. de AZUL.-
Presbítero [redacted]: Domiciliado en Parroquia "NUESTRA SRA. DEL CARMEN", San Martín 583, GRAL. LAMADRID.-
Presbítero [redacted]; Domiciliado en Parroquia "SANTA LUCIA", de localidad SIERRA CHICA, Partido de OLAVARRIA.-
Presbítero [redacted]: Domiciliado en Parroquia "SAN VICENTE", Moreno 1776, de OLAVARRIA.-
Presbítero [redacted]: Domiciliado en Parroquia "SAN JUAN BAUTISTA", Belgrano 480, de ROQUE PEREZ.-
Presbítero "[redacted]": Domiciliado en Gral. Paz 1430, de TANDIL.-
Presbítero [redacted]: Mismo domicilio que el anterior.-
Presbítero [redacted]: Se domicilia en Parroquia "SAGRADO CORAZON DE JESUS", Estrada 50, de TANDIL.-
Presbítero "[redacted]": Domiciliado en Iglesia "SANTISIMO SACRAMENTO", Centenario 357, de TANDIL.-
Presbítero [redacted]: Domiciliado en Maipú 540, "COLEGIO SAN JOSE", de TANDIL.-
Presbítero [redacted]: Domiciliado en Parroquia "SAN GABRIEL ARCANGEL", Belgrano s/N., TAPALQUE.-

//////////////////////////

323

////////////////

3°).- Los elementos de juicio que permitieron identificar a los precedentemente enumerados como "Tercermundistas", entre otros, fueron:

a) En el diario "TRIBUNA", de OLAVARRIA, de fecha 2/5/69, bajo el título "SON 14 LOS SACERDOTES "REBELDES" DE LA DIOCESIS DE AZUL CONOCIDOS", aparece la noticia de que el Episcopado Argentino recibió un documento suscripto por 400 Sacerdotes, los que por aquel entonces se denominaron "Rebeldes", y que posteriormente integraron el llamado "Movimiento de Sacerdotes - Para el Tercer Mundo"; en la referida nómina figuraban los religiosos que precedentemente se mencionan.-

b) En el diario "EL ECO DE TANDIL", de fecha 6/5/69, que se edita en la ciudad de TANDIL, con el título de "SACERDOTES DE - TANDIL ADHIRIERON A UN DOCUMENTO DE OTROS 400", constan los - nombres de los antedichos religiosos.-

c) En el diario "EL POPULAR", de la ciudad de OLAVARRIA, de fecha 20/11/69, aparece una nota con el reportaje al cura párroco [redacted], de GRAL. LAMADRID, el que manifiesta, entre otras cosas, "Que es necesario un cambio de estructuras" y que "él está con los Sacerdotes del Tercer Mundo", porque - es la corriente que tiene que gobernar al mundo.-

d) El 29/5/70 el Padre [redacted] dio una conferencia en la ciudad de Saladillo, para explicar los fundamentos del "Tercermundismo", donde manifestó que esta posición surge como consecuencia de las dos grandes fuerzas que dominan el mundo: "Capitalismo y Comunismo.-

Además de lo expuesto, observaciones hechas en este sentido, han permitido calificar como simpatizantes del denominado "Movimiento de Sacerdotes para el Tercer Mundo" a los Religiosos mencionados precedentemente.-

4°).- Como dato ilustrativo, se hace destacar, que el accionar de estos Religiosos en favor de la corriente ideológica ya citada, se limita a predicar sobre la necesidad de renunciamiento a los bienes materiales prescindibles, en favor de las clases desposeídas; el repudio al lujo y las riquezas; la ayuda a los humildes, etc..-

Es de hacer notar asimismo que hasta el presente su actividad se ha limitado a lo ya antedicho, sin incursionar, fomentar y/o incitar en una o otra forma a la violencia, rebelión, subversión o cualquier otro acto de esta naturaleza con el propósito de acelerar o materializar el cambio que ellos preconizan.-

- - - - - - - - -

FOLIO Nº 1824 S.I.P.B.A. A. Y F.

TEMA Nº 1

Gremial:

a) Delegaciones de la C.G.T. con asiento en la Provincia; sede, comisión directiva; lapso de su mandato.
b) Principales dirigentes en cada Delegación.
c) Gremios adheridos.
d) Conflictos existentes, soluciones y posible evolución.
e) Todo otro dato que se estime de interés al respecto.

TEMA Nº 2

Político

a) Movimientos políticos existentes ó en formación en la Provincia.
b) Nómina de los partidos que hayan solicitado su respectiva personeria.
c) Principales dirigentes con mención de las localidades que abarca / su radio de influencia.
d) Partidos políticos locales ó municipales, su influencia.

TEMA Nº 3

Tercer Mundo

a) Nómina de los sacerdotes del "tercer mundo" queoperan en la Provincia.
b) Medios en que se desenvaelven.
c) Todo otro dato ampliatorio que se estime de importancia al respecto.

Los puntos que se detallan precedentemente, se solicita sean evacuados a medida que se vayan obteniendo.

11 de agosto de 1971.

cpm Centro de Documentación y Archivo Comisión Provincial por la Memoria

Información remitida a Dcion.Informaciones de la Goberna
ción ante requerimiento efectuado por Memorando nº 9359/
y contestado por Dpto."C/C" nº 1492, Rº. 6372 de fecha /
14-10-71).

cpm Centro de Documentación y Archivo Comisión Provincial por la Memoria

B26

RELACION DE SACERDOTES DEL TERCER MUNDO, QUE ACTUAN EN LA JURISDICCION DE ESTA PROVINCIA.

U.R. MORON:

LUJAN:

[redacted]: Cura Párroco de la Iglesia Nuestra señora del Valle, ubicada en Andalgalá y Lomas de Zamora, Parque Alvear. Sindicado como integrante del Movimiento del Tercermundo.

MERLO:

[redacted]: Cura Párroco de la Parroquia Nuestra Señora de la Medalla Milagrosa, sita en Santa Fé entre Pedro Lacaste y Medrano. Sindicado como integrante del Movimiento del Tercer Mundo.

[redacted]: Cura Párroco de la Iglesia Nuestra señora de las Mercedes. Sita en Vergara Nº 309. Sindicado como integrante del Movimiento Tercermundista.

MORENO:

[redacted]: Cura Párroco de la Parroquia San José, sita en la calle Caseros Nº 1159.

Integra una nómina de sacerdotes argentinos adheridos al "MENSAJE DE LOS OBISPOS DEL TERCER MUNDO".

En febrero de 1970 se desempeña como sacerdote de la Parroquia San José.

El 25/9/71 fué detenido en la ciudad de Rosario por la policía del lugar juntamente con otros sacerdotes integrantes del citado movimiento.

MORON:

[redacted]: Vicario Cooperador de la Parroquia la Virgen Milagrosa, sita en la calle Pedro Díaz 199 de Villa Tessey. Sindicado como integrante del Movimiento Tercermundista.

[redacted]: Vicario Pastoral de la Diócesis de Morón, sita en la calle Nuestra Señora del Buen Viaje 934.

[redacted]: Cura Párroco de la Parroquia Sagrado Corazón de Jesús, sita en la calle Cavour Nº 1541 de Hurlingham.

///

///

[redacted] Cura Párroco de la Iglesia San José, sita en la calle Zapiola y Víctor Mercante de Libertad.

U.B. JANUS:

AVELLANEDA:

[redacted]: Hasta el 20 de abril de 1969, se desempeñaba como operario en Establecimientos Metalúrgicos tales como Italo G.E.A., ignorándose el motivo de su retiro. Presentó su solicitud de empleo en la Fábrica Argentina de Engranajes, ya que es de profesión mecánico, sin obtener trabajo.

El 3/7/70 se desempeñaba en la Iglesia Nuestra Señora de la Paz, sita en Condarco y Heredia de Avellaneda 5a. fecha en la cual se llevan a cabo los disturbios producidos con motivo del conflicto que mantenían los obreros de la Fábrica Argentina de Engranajes, ubicada en las cercanías de la citada Iglesia, lugar donde se dirigieron los rijosos al ser desalojados por las fuerzas del orden.

Durante el desarrollo del mencionado conflicto, el nombrado junto con otros dos clérigos, uno de ellos [redacted], tuvieron activa participación aún cuando su presencia física no fuese muy advertida.

El 25/9/71 fué detenido juntamente con otros sacerdotes integrantes del Movimiento del Tercer Mundo en la ciudad de Rosario.

[redacted]: Párroco (Presbítero) de la Iglesia Nuestra Señora de la Paz, ubicada en la calle Condarco y Heredia de Avellaneda 5a.

Desde esta Parroquia se apoyó activamente a los obreros del Establecimiento Fábrica Argentina de Engranajes, con la evidente participación de su Párroco y auxiliares.

[redacted]: Nacido en Burgos, España el 25/4/923. C.I. [redacted] del Registro Provincial de las Personas.

Desempeña el cargo de Capellán en la Capilla Nuestra Señora de Fátima, ubicada en la Calle Chamcomís y Heredia de Villa Dominico.

///

B28

En el año 1965 trabajaba como obrero en el Establecimiento INDUPAR de Valentín Alsina, Partido de Lanús, habiendo ocupado el cargo de Delegado de Fábrica, suscitó diversos conflictos entre la parte patronal y obrera que trascendieron a la opinión pública. Tuvo contactos con el MOCS (Movimiento de Unidad y Coordinación Sindical), de reconocida actividad comunista.

En ese mismo año formó junto con otros sacerdotes la "CONMEMORACION DE SACERDOTES OBREROS", que tenía su sede en la ciudad de Avellaneda.

Se lo considera una de las principales figuras de este Movimiento en la República Argentina.

[redacted]: Con fecha 21/2/70 integró una nómina de clérigos de la Provincia de Buenos Aires que actuaban en el denominado "MOVIMIENTO DE SACERDOTES PARA EL TERCER MUNDO", en esa fecha se desempeñaba como colaborador en las tareas pastorales de la Iglesia Nuestra Señora de la Paz, sita en Condarco y Heredia, de Wilde. Figura en una nómina de sacerdotes argentinos adheridos al "MENSAJE DE LOS OBISPOS DEL TERCER MUNDO".

En el mes de julio de 1970 tuvo activa participación junto con el sacerdote [redacted] en el conflicto que mantuvieron los obreros de la Fábrica Argentina de Engranajes.

El 25/9/71 fué detenido juntamente con otros sacerdotes pertenecientes al Movimiento del Tercer Mundo en la ciudad de Rosario.

[redacted]: Se desempeña como sacerdote en la Capilla de Villa Gonnet, sita en Rondeau 1.415.

En el año 1967 formó un equipo sacerdotal con [redacted] y [redacted], también tercermundistas, denominado "PASTORAL OBRERA", de la misma orientación.

[redacted]: Domiciliado en la calle 24 Nº 277 de Mercedes.

En oportunidad de desempeñarse como sacerdote en la localidad de Nueve de Julio, fué uno de los firmantes de

///

///

un comunicado publicado en el diario "DE NUEVE DE JULIO", del 23/5/69, bajo el título "COMUNICADO A NUESTRA CIUDAD", donde fija su posición dentro de la línea "Tercermundista" y declaran que no participarán en ningún acto oficial a llevarse a cabo con motivo de la celebración del 25 de mayo en esa localidad, "obedeciendo dicha actitud a la actual situación de injusticia en que viven nuestros hermanos deltodo el pueblo Argentino".

En el mes de febrero de 1970 se radicó en la Diócesis de Avellaneda.

Fué detenido el día 25/9/71 juntamente con otros sacerdotes tercermundistas en la ciudad de Rosario.

[redacted]: Domiciliado en la calle Robles Nº 6019 de Wilde.

Con fecha 23/2/70 integraba una nómina de clérigos de la Provincia de Buenos Aires que actuaban en el denominado movimiento de sacerdotes para el tercer mundo; en esa fecha se desempeñaba como Vicario Cooperador del Obispo de Avellaneda.

Integrante de la nómina de sacerdotes argentinos adheridos al "MENSAJE DE LOS OBISPOS DEL TERCER MUNDO".

Fué detenido el día 25/9/71 en las mismas circunstancias que el anterior.

[redacted]: Se desempeña y vive en la Iglesia San José, ubicada en la Calle Brandson Nº 4.970 de Villa Dominico.

En el mes de julio de 1970 se desempeñaba en una Fábrica Metalúrgica de San Justo, en calidad de obrero, sita en la calle Provincias Unidas Nº 541, no habiendo hecho conocer a sus patrones su condición de sacerdote.

Sindicado como integrante del movimiento tercermundista.

ESTEBAN ECHEVERRIA:

[redacted]: Se desempeña como Presbítero en la Iglesia Inmaculado corazón de María, de Montegrande.

El 23/2/70 integra una nómina de clérigos de la Provincia de Buenos Aires que actúan en el denominado Movimiento de Sacerdotes para el Tercer Mundo.

///

///

Asimismo integra una lista de sacerdotes argentinos adheridos al "MENSAJE DE LOS OBISPOS DEL TERCER MUNDO".

El día 25/9/71 fué detenido en la ciudad de Rosario juntamente con otros sacerdotes integrantes del Movimiento Tercermundista.

LANUS:

[redacted]: Español, con 5 años de residencia en el País, domiciliado en Chavez y Tucumán de Monte Chingolo, Partido de Lanús.

Fué detenido el 25/9/71 en las mismas circunstancias que el anterior.

QUILMES:

[redacted]: Párroco de la Iglesia Inmaculada Concepción, sita en Rivadavia y Mitre.

En el mes de agosto del año 1970, tuvo un enfrentamiento con el Círculo Católico de la ciudad de Quilmes, a raíz de una misma de caracter tercermundista que realizaba allí.

Usó de la palabra en un acto auspiciado por la Liga de Madres de Familia, quién expresó entre otras cosas que es la Iglesia la que debe recurrir con toda su fuerza espiritual en socorro de los grupos humanos que sufren, que se hallan faltos de justicia, que son explotados en beneficio de unos pocos; que es la Iglesia la que debe hacer ver a los gobernantes y dirigentes que su verdadero deber es gobernar "para los mas", aunque tengan menos.

Cabe destacar que la posición asumida por el sacerdote fué muy criticada por grupos de feligreses.

[redacted]: Domiciliado en la calle Ameghino Nº 907 de Avellaneda.

El 23/2/70 integró una nómina de clérigos de la Provincia de Buenos Aires que actuaban en el denominado Movimiento de Sacerdotes para el Tercer Mundo, en esa fecha se desempeñaba como Vicario Ecónomo de la Iglesia "Nuestra Señora de Luján", ubicada en Primera Junta Nº 226 de Quilmes, además compone una lista de sacerdotes argentinos adheridos al "MENSAJE DE LOS OBISPOS DEL TERCER MUNDO".

Fué detenido el 25/9/71 en Rosario, juntamente con otros sacerdotes tercermundistas.

///

[redacted]: Se domicilia en la Parroquia de Don Bosco, ubicada en la localidad del mismo nombre, Bernal, Partido de Quilmes.

En el mes de abril de 1971 se le prohibió realizar oficios religiosos y fué reemplazado en la conducción de la Parroquia de Don Bosco por el padre de apellido [redacted]

Se tiene conocimiento que esta medida ordenada por la Diócesis de Avellaneda obedeció a que éste tocaba temas políticos en sus oficios. En la actualidad no realiza oficios religiosos pero permanentemente entrevista a pobladores de una villa de emergencia cercana, es decir, despliega su actividad en ese medio, en charlas, ayudando y orientando a sus pobladores.

[redacted]: Se desempeña en la Parroquia San Juan Bautista, ubicada en la calle Liniers Nº 3.471 de Quilmes y en el Oratorio Nuestra Señora de Fátima de la calle San Carlos Nº 1441 de Bernal.

Se domicilia en la calle San Marcos Nº 1726 de Quilmes.

En el año 1970 en el citado domicilio realizaba reuniones, suponiéndose por las características, con otros sacerdotes enrolados en el Movimiento tercermundista, con quién se encuentra relacionado. Asimismo conoce los problemas sociales y gremiales principalmente las huelgas y conflictos que se suscitan en la zona, preocupándose por éstos.

El 14/2/71, en el oratorio donde desarrolla sus actividades, juntamente con dos elementos sindicados como izquierdistas, de activación en el gremio de la carne, organizaron un baile con el propósito de ayudar a una persona inválida. Al mismo habrían concurrido elementos comunistas, principalmente estudiantes, vendiéndose bonos de dicho partido.

TUPAMEMBLEY:

[redacted]: Con fecha 23/2/70 integró una nómina de clérigos de la Provincia de Buenos Aires, que actuaban en el denominado Movimiento de Sacerdotes para el Tercer Mundo.

El día 25/9/71 fué detenido en Rosario, juntamente con otros sacerdotes pertenecientes al citado movimiento.

1332

///

[redacted]: Cura Párroco de la Iglesia Nuestra Señora de Fátima de Temperley.

En el año 1970 integró una nómina de clérigos de la Provincia de Buenos Aires que actuaba en el denominado Movimiento de Sacerdotes para el Tercer Mundo. Asimismo figuró como adherente al Mensaje de los Obispos del Tercer Mundo.

Al igual que el anterior fué detenido el día 25/9/71 en la ciudad de Rosario.

U.D. SAN MARTIN:

SAN MARTIN:

[redacted]: En el año 1969 se desempeñaba como sacerdote en la localidad de San Martín.

Al igual que los anteriores fué detenido el día 25/9/71, en la ciudad de Rosario.

U.D. JOSE LUIS PLAZA:

[redacted]: Español, de 42 años, C.I. 2.008.464 del R.P. de las Personas. Domiciliado en la Parroquia del Colegio "JESUS OBRERO", ubicado en Hernandarias 6767.

Ha demostrado su solidaridad con el Movimiento Tercermundista y su simpatía por el líder Brasileño HELDER CAMARA. Tiene gran preponderancia en su zona de actuación y si alguno de sus actos aparece como extra-religioso, las autoridades eclesiásticas locales no han tomado intervención, pues le reconocen su obra social y además la gravitación que mantiene dentro de su feligresía.

Durante un conflicto mantenido por los estudiantes de Ingeniería de la Universidad Provincial en 1970, les facilitó las instalaciones del Colegio para que realizaran reuniones, como así también para una asamblea que celebró el movimiento local del Encuentro Nacional de los Argentinos (M.N.A.).

[redacted]: Argentino, de 34 años de edad, Párroco de la Iglesia Nuestra Señora del Puerto, ubicada en Juan B. Justo y 168 de Mar del Plata, lugar donde se domicilia,

///

1333
S.I.P.B.A.
A.Y.F.

///

Conjuntamente con los sacerdotes [redacted] y [redacted], conduce una audición titulada "ENTRE SACERDOTES" que se irradia por L.U.6 Radio Atlántica de Mar del Plata. En ella se abordan temas sobre la actualidad nacional en general. Está identificado con el movimiento del tercermundo.

[redacted]: Argentino, de 56 años de edad, Capellán de la Base Aérea de Mar del Plata y del Colegio Divino Rostro de esa ciudad, ubicado en Almafuerte y Sarmiento, lugar donde se domicilia.

No obstante no evidenciar abiertamente una actividad ajena a su misión sacerdotal, está considerando a través de sus permanentes manifestaciones como fervoroso adherente a las ideas reformistas que propugna el movimiento tercermundista.

[redacted]: Español, de 40 años, Capellán del Hospital Regional y domiciliado en Juan B. Justo y 166.

Es profesor de Psicología y otras materias en Colegios Secundarios Oficiales y Privados y de las Facultades de Humanidades y Derecho de la Universidad Católica de Mar del Plata.

Estrechamente vinculado con el sacerdote [redacted], existen referencias de su decidida inclinación al movimiento tercermundista.

[redacted]: Actualmente es Capellán y Asesor del Instituto Peralta Ramos de Mar del Plata, lugar donde se domicilia.

Anteriormente actuó como Párroco en la ciudad de Miramar y supervisaba en ese lugar la impresión y publicación del periódico mensual "PAZMIA Y JUVENTUD".

A pesar de su conocida posición en favor de la política tercermundista que preconiza en forma constante, no tiene actuación gravitante en tal sentido.

[redacted]: Argentino, de 40 años de edad, Párroco de San Antonio de Padua, Barrio Las Avenidas, lugar donde vive, desempeñándose además como Capellán de la Base Naval Mar del Plata. También ideológicamente está enrolado en la línea tercermundista, pero no lo hace abiertamente como ocurre en otros casos y su forma de pensamiento en tal sentido es completamente mesurada. Su posición se sintetiza en lo que él cree que "el movi-

///

-miento debe hacer tomar conciencia y que la misma se vea reflejada en las leyes justas".

[redacted]: Argentino, de 36 años, domiciliado en la / Iglesia Nueva Pompeya, donde se desempeña. Ha exteriorizado su inclinación tercermundista en diversas oportunidades. El 14 de agosto de 1970 el titulado "Movimiento Familiar Cristiano" de Mar del Plata del cual es asesor, emitió un comunicado exhortando al apoyo HELDER CAMARA, en/ sus expresados propósitos de reforma para Latinoamérica.

Se tiene conocimiento, asimismo que es amigo personal del guerrillista [redacted], quien durante su estada en Mar del Plata, entre los días 7 y 9 de agosto de 1970, puso/ de manifiesto su complacencia por la coincidencia ideológica.

[redacted]: Italiano, de 45 años, vicedecano de la Facultad de Humanidades de la Universidad Católica, de Mar del Plata, donde anteriormente se había desempeñado como decano.

Se domicilia en el Colegio San José Obrero, de la Avenida Vértiz y Triunvirato de esa ciudad. Se sabe que ideologicamente comparte los principios tercermundistas.

U.R. BAHIA BLANCA:

BAHIA BLANCA:

[redacted]: Argentino, nacido el 1º de junio de 1936. Está / a cargo de la Parroquia "Nuestra Señora de Lourdes", ubicada en la calle 12 de octubre nº 742.

Está considerado como simpatizante de la / corriente "progresista" del mencionado movimiento.

[redacted]: El día 11/10/70, en circunstancias en que se desarrollaba la misa de 11,00 hs. en la Catedral de Bahía Blanca, que era oficiada por el nombrado sacerdote, se refirió al Movimiento de Sacerdotes para el Tercer Mundo, en to

///

///-ne coincidente con sus postulados, leyendo además la carta del Sacerdote [redacted] de reciente emisión.

A raíz de este hecho se produjo un incidente, donde se advirtió la presencia de oficiales de las Fuerzas Armadas.

[redacted]: De origen español. Pertenece a la Iglesia María Auxiliadora del Barrio Sánchez Elina. Se desempeña como profesor de la escuela de Asistentes Sociales.

23/8/70, integra la nómina de Sacerdotes / de la Pcia. de Bs.As. que actúan en el denominado "Movimiento de / Sacerdotes para el Tercer Mundo".

[redacted]: Domiciliado en la calle Paso nº 763 de Punta Alta, ordenado de Sacerdote el 21/12/68, C.I.Nº [redacted], representante Local de "Cáritas Argentinas".

El nombrado Sacerdote participó de la reunión constitutiva del denominado "Movimiento de Apoyo a Los Obreros del Chocón", la que se llevó a cabo el día 12/3/970, en el domicilio del Presbítero Zanocano.

Se desempeña en el Seminario de Bahía Blanca.

Está sindicado del movimiento tercermundista.

[redacted]: Profesor del Instituto Privado "Juan XIII", ubicado en Cerriti y Vieytes de Bahía Blanca.

No obstante no haber tenido participación directa, se lo consideró íntimamente ligado a las motivaciones que llevaron a un grupo de estudiantes a exteriorizar su desaprobación por la instauración del nombre "LA NUEVA PROVINCIA", al ex la regna del mencionado Instituto.

El nombrado mantiene estrecha relación con los sectores de la Juventud Universitaria Católica y de distintas tendencias, algunas izquierdistas, de la Universidad Nacional

///

///

del Sur.

Se lo considera como uno de los inspirado-
res de la acción que desarrollan los sacerdotes que se mantienen /
en la línea de dicho movimiento en el orden local.

[redacted]: L.E. [redacted], domiciliado en [redacted]
de Punta Alta, se desempeña como Secretario del Arzobispado de dicha Diócesis.

Está considerado como uno de los principales inspiradores del movimiento tercermundista, en Bahía Blanca y/
consecuentemente es consejero y consultor dentro del ámbito eclesiástico de los jóvenes enrolados en dicha corriente.

Se lo considera conectado con los hermanos [redacted] y [redacted], a quienes les fuera secuestrado de su domicilio, entre otros efectos, notas, libretas con direcciones, un disco del "Che" Guevara y un esquema para la fabricación / de bombas y explosivos.

[redacted]: Titular de la Parroquia "Nuestra Señora del Carmen ubicada en el Barrio Sánchez Viñas de Bahía Blanca.

En el domicilio del mencionado Sacerdote que se encuentra incluido en la nómina de clérigos tercermundistas, se realizó una reunión donde quedó constituido, con la participación de gremialistas y sectores estudiantiles, un movimiento/ de apoyo a los obreros del Chocón.

El nombrado, conocido con el apodo de "Padre Pepe", una vez finalizada la Misa del domingo de ramos, destacó que la colecta de ese día y del jueves y viernes santo , sería remitida al Obispo de Neuquén, JAIME DE NEVARES para ser destinada a los obreros del Chocón que perdieron su ocupación.

CORONEL MOSAIRES:

[redacted]: L.E. Nº [redacted], domiciliado en [redacted]
[redacted] de Punta Alta. Se encuentra a cargo /

///

///

de la Capilla "Cristo Rey", ubicada en la calle San Martín [redacted] Bahía Blanca.

Figura en la nómina de Sacerdotes enrolados en la línea tercermundista.

CORONEL SUAREZ:

[redacted]: Español, integra la nómina de clérigos del Tercer Mundo. Se desempeña como Párroco en esa localidad.

Asistió al Tercer Encuentro Nacional del Movimiento de Sacerdotes para el Tercer Mundo, llevado a cabo en Santa Fé, en los primeros días del mes de mayo de 1970.

Con motivo de celebrarse la misa conmemorativa del 25 de mayo de 1970, almorzó una homilía, que fue leída en el sedum y reproducida en el diario "El Imparcial" de esa ciudad, que estuvo inspirada en la Pastoral para Latinoamérica de Medellín.

El 25/9/71, fue detenido conjuntamente con otros sacerdotes en la ciudad de Rosario.

V.H. SAN NICOLAS:

SAN NICOLAS:

[redacted]: Teniente Cura. L.E. [redacted], argentino, anteriormente prestó servicios en la Parroquia de Villa Ramallo, como provisorio con motivo del conflicto del cual fuera principal protagonista el titular de dicha Parroquia, [redacted], desempeñándose en la actualidad en la Iglesia "San Cayetano" de San Nicolás.

Se trata de uno de los denominados "Curas Obreros", trabaja en la compañía "Erotión"(subcontratista de siderurgia) y se domicilia en una casilla de madera ubicada en un terreno existente en la calle Maschino y Córdoba.

En 1968 se desempeñó como vicepresidente de la Comisión Coordinadora de Villas de Emergencia de Ramallo.

///

1338

///

En mayo de 1969 encabezó una manifestación estudiantil en la localidad de San Nicolás, en adhesión a los estudiantes que participaron en los sucesos de Corrientes y Rosario.

En la "misa de los sábados", el 1/8/70, en el transcurso del sermón se refirió "al por que de su actuación -/ con algunas personas sindicadas como marxistas", entendiendo que / los mismos "son seres humanos" y que "la mitad o tercera parte de/ la gente, está bajo la célula del marxismo".

Es integrante del movimiento tercermundista.

RAMALLO: ¿no esta más?

[redacted]: El día 17/7/70 durante el oficio religioso que / realizaba diariamente en la Iglesia "Cristo Salvador", ubicada en la calle Rivadavia y Bonfiglio, de la localidad de Villa Ramallo, el nombrado, perteneciente al movimiento tercermundista, se dirigió a los fieles pidiéndoles se rece una -/ oración en memoria de EMILIO MAZZA, componente del "Comando Montonero".

A raíz de lo expuesto, uno de los fieles / presentes le solicitó haga lo propio en la misa del día siguiente/ para con el Tte.Gral. ARAMBURU, no respondiendo el interpelado a / lo solicitado.

Posteriormente, el día 21 del mismo mes se llevó a cabo la misa requerida, durante el desarrollo de la misma/ el nombrado, se disculpó dando a entender -aunque en forma no muy/ clara- que en oportunidad en efectuar el oficio en memoria de [redacted], "no se conocía oficialmente la muerte del Tte. Gral. ARAMBURU.

A raíz de lo expuesto varias personas se / dirigieron al Obispo de San Nicolás solicitando el traslado del -/ mencionado sacerdote.

Es uno de los principales dirigente del movimiento tercermundista.

///

POLICIA PROV. BS. AIRES
1339

U.R. AZUL:

OLAVARRIA :

[redacted]: Se desempeñó en la Iglesia Parroquial de la / ciudad de Las Flores, lugar donde actuó // durante mucho tiempo. En junio de 1968 fue trasladado a la Iglesia de Roque Pérez; en diciembre de 1969 recorrió las provincias del / norte viajando como mochilero, habiendo tenido algunos problemas / con las autoridades, que fueron superados al identificarse como integrante de la Iglesia Católica.

12/11/69, con motivo de la convocatoria -/ efectuada por el ex-Presidente JUAN CARLOS ONGANIA para consagrar/ en forma pública y solemne a la Argentina al inmaculado corazón de María, el nombrado sacerdote dejó sentada su posición contraria al respecto. A partir de esa fecha se identifica como un activo integrante del movimiento tercermundista. Debido al proceder que llevaba y al sistema liberal de vida, frecuentando lugares de diversión y confiterías con personas jóvenes y las múltiples polémicas y controversias de su personalidad y modo de actuar, dividiendo de esta / manera a los sectores católicos en dos bandos, el Obispo Diocesano de Azúl, determinó que se lo trasladara a la localidad de Sierra / Chica, Partido de Olavarría, donde actualmente se encuentra en la/ Parroquia "Santa Lucía" de ésa, donde sigue desarrollando su acción en favor del tercermundismo.

El 25/9/71, fue detenido conjuntamente con otros sacerdotes, fue detenido en la ciudad de Rosario.

U.R. TIGRE:

ZARATE:

[redacted]: Español, seis años de residencia en el -/ país. En agosto de 1969 se desempeñaba en/ la Iglesia de San Nicolás, actualmente se domicilia en la calle -/ Pueyrredón nº 941 de Zárate.

El 25/9/71, fue detenido conjuntamente con otros sacerdotes en la ciudad de Rosario.

- - - - - - - - - -

Dr. Fandiño

A

l Señor Jefe
SIPBA.
Dpto."C"
L A P L A T A.-

el Comisario-
ALEJO ROLERI-Delegado del
SIPBA.
San Nicolás-agosto 28 de 1974.-

D.S.N.nro:711.-

:E/información.-

Adjunto elevo al Señor Jefe, información relacionada traslado prebistero tercermundista.-

ALEJO ROLERI
Comisario-Delegado

Policia de la Provincia de Bs. As.
S. I. P. B. A.
N° de Orden...6934-
ENTRADA Día...29 Mes...8 Año...74...
SALIDA Día....Mes....Año.....
Hora Recepción...9.20.....
Empleado Interv...CA.....

rrc

Centro de Documentación y Archivo Comisión Provincial por la Memoria
cpm

PERGAMINO: Personal de este servicio ha tomado conocimiento que el prebistero [redacted] de San Nicolás, desde hace unos meses se encuentra a cargo de la capille "SANTA TERESITA", ubivada en el / BARRIO OBRERO, de la ciudad de Pergamino, que el nombrado fué trasladado directamente de San Nicolás por resolución de obispo diocesano Dr. Carlos H. Ponce de León. Se supo asimismo que el nombrado [redacted], con este traslado se le concedió a nivel de las autoridades eclesiásticas, la última oportunidad a raíz de su activas actuaciones políticas o ideológicas de corte subversivo [redacted], se habría comprometido ante el propio obispo a mantenerse totalmente prescindente de toda acción política o ideológica, ante cuya promesa se le habría reabilitado con este traslado.

En lo que hace a Pergamino ([redacted], estuvo vinculado a [redacted], junto a quien fué detenido el 9 de octubre de 1970, en la ciudad de San Nicolás, en circunstancias que desde un automóvil distribuian panfletos alusivos a la guerrilla y al "CHE GUEVARA", por cuyo motivo fué puesto a disposición de la Delegación San Nicolás de la Policía Federal, por infringir el art. 11 de la Ley Nacional 17,401.-

En lo que hace a su estada en Pergamino, hasta el momento no se ha podido comprobar ninguna actitud sospechosa, habiendo actuado hasta el momento frente a la capilla, propiciando una colecta general para la adquisición de ropas para niños más desprovistos del aludido sector de población.-

[redacted]: argentino, soltero, Teniente Cura, hijo de [redacted] y de [redacted], nacido en Tres Algarrobos provincia de Buenos Aires, el 23 de abril de 1931-LE. [redacted]. otros antecedentes ver memorandos: DSN. del 4-8-70-nro: 751; 763 del 6-8-70; 881 del 7-9-70; 476 del 18-5-72 y 1119 del 8-10-70.-

CLARIN
SET 1971

1340

Crítica a un Cura Tercermundista

No Renuncia Sánchez Almeyra

El gobernador de Santa Fe, general **Guillermo Sánchez Almeyra** rechazó ayer, categóricamente, versiones circulantes sobre su posible alejamiento del cargo. En declaraciones a la prensa, concretadas al término de una entrevista con el ministro del Interior, doctor **Arturo Mor Roig,** dijo que las versiones "eran totalmente inexactas", y agregó que su presencia en el despacho del ministro obedecía a que era necesaria la rápida designación del presidente de la Papelera del Norte, que funciona precisamente al norte de Santa Fe. Indicó al respecto que un sacerdote tercermundista está creando problemas en esa zona "y es necesaria la designación del presidente de la empresa". Finalmente reiteró que no había renunciado y en torno al nombramiento del titular de la Papelera del Norte, dijo que está "a la firma del presidente de la Nación".

cpm Centro de Documentación y Archivo Comisión Provincial por la Memoria

EL DIA

1 SET 1971

1341

Anunció monseñor Plaza que el Gobierno dispondrá la libertad de cuatro sacerdotes detenidos

BUENOS AIRES (AP). — El secretario del episcopado argentino, monseñor Antonio Plaza, anunció ayer que es propósito del gobierno disponer la libertad de los sacerdotes del "Tercer Mundo" detenidos en Rosario y Resistencia, desde hace casi un mes, puestos a disposición del Poder Ejecutivo nacional.

El arzobispo de La Plata formuló esas declaraciones al término de una audiencia con el ministro del Interior, doctor Artur Mor Roig, acotando que la medida se concretaría en los próximos días.

Comentó el prelado que la medida se la comunicó el titular de ese ministerio durante la entrevista que había mantenido, señalándose que no existen pruebas de que dichos sacerdotes hayan realizado actos subversivos.

Monseñor Plaza agregó que Mor Roig le señaló que la libertad se dispondría como una atención a la iglesia católica, no obstante existir la "convicción fundada de que los mencionados sacerdotes han venido realizando una acción y prédica vinculada con la subversión".

El dignatario de la iglesia católica, significó que el episcopado se interesó desde un primer momento por la situación de esos sacerdotes, y que realizó gestiones ante el presidente Alejandro Agustín Lanusse y otros altos funcionarios del gobierno, con quienes tomó contactos.

Respondiendo a una pregunta periodística en tal sentido, monseñor Plaza dijo que no veía la existencia de una crisis entre el gobierno y la iglesia, y que no había gestionado permiso para visitar a los sacerdotes detenidos.

Sobre un pedido aclaratorio

Con respecto al pedido de monseñor Jerónimo Podestá que monseñor Adolfo Tortolo, titular del episcopado argentino, debía mostrar los documentos oficiales del Vaticano, en los cuales estarían la bendición del Papa a los sacerdotes del "Tercer Mundo", monseñor Plaza respondió: "Eso dígaselo a monseñor Tortolo...".

Preguntado el arzobispo de La Plata si estaba de acuerdo con el ministro del Interior en cuanto a que los sacerdotes detenidos "por su acción y prédica" estarían en favor de movimientos, ya que, la posición de esos eclesiásticos podría estar basada en los documentos de Medellín y en la teología de la iglesia actual, monseñor Plaza respondió textualmente: "Desconozco la acción y las declaraciones de los sacerdotes detenidos".

Se le consultó si sus gestiones eran posteriores a la realizada también ante el ministro del Interior por monseñor Gerónimo Podestá, a lo que respondió monseñor Plaza que "las autoridades de la Iglesia se habían preocupado por los sacerdotes detenidos", sin entrar en consideraciones sobre esa pregunta. En la actualidad hay tres sacerdotes detenidos en Rosario, y uno en la provincia del Chaco, por estar presuntamente, acusados de colaborar con los movimientos subversivos.

cpm Centro de Documentación y Archivo Comisión Provincial por la Memoria

CLARIN
1 SET 1971

1342

Comunicación Oficial a Monseñor Plaza

En los Próximos Días Recuperarán su Libertad los Sacerdotes Detenidos

El Poder Ejecutivo dispondrá en los próximos días la libertad de los sacerdotes del Tercer Mundo detenidos en Rosario y Resistencia. La decisión fue comunicada ayer al arzobispo de La Plata, monseñor Antonio Plaza, por el ministro del Interior, que recibió al prelado en horas del mediodía. El dignatario de la Iglesia declaró que la determinación del gobierno obedece a que "no existen pruebas de que dichos sacerdotes hayan realizado actos subversivos, y como una atención a la Iglesia Católica". Sin embargo, Mons. Plaza, que formuló el anunció, añadió que "de cualquier manera el Poder Ejecutivo —así me lo manifestó el ministro— tiene la convicción fundada de que los mencionados sacerdotes han venido realizando una acción y prédica vinculada con la subversión".

◆ Gestiones

Monseñor **Plaza** que al retirarse del despacho del ministro se sorprendió al advertir la presencia de numerosos periodistas y saludó a cada uno de ellos con rostro de asombro, se prestó al requerimiento periodístico señalando, además, que "el episcopado se interesó desde un primer momento por la situación de esos sacerdotes y que realizó gestiones ante el presidente **Lanusse** y otros altos funcionarios del gobierno, con quienes tomó contacto". Respondiendo a una pregunta acerca de si no advertía "una crisis entre la Iglesia y el gobierno", contestó que no existía tal cosa, y en torno a si había gestionado permiso para visitar a los detenidos, contestó negativamente.

◆ "A Tortolo"

Cuando un periodista requirió su opinión acerca del pedido hecho por monseñor **Gerónimo Podestá** a monseñor **Adolfo Tortolo,** titular del Episcopado Argentino, en el sentido de que este último prelado debía motrar los documentos oficiales del Vaticano en los cuales estaría la bendición del Papa a los sacerdotes del Tercer Mundo detenidos, el arzobispo de La Plata contestó así: **"Eso. dígaselo a monseñor Tortolo...".** Luego se le consultó si estaba de acuerdo con el ministro del Interior en cuanto a que dice que los sacerdotes detenidos "por su acción y prédica" estarían en favor de la subversión, y si esa posición de los citados eclesiásticos podría estar basada en los documentos de Medellín y en la teología de la Iglesia actual, monseñor **Plaza** contestó textualmente: "Desconozco la acción y las preocupado por los sacerdotes detenidos".

Finalmente el alto dignatario de la Iglesia contestó con un "las autoridades de la Iglesia se han proeocupado por los sacerdotes detenidos" cuando se le preguntó si sus gestiones habían sido previas o posteriores a las realizadas por monseñor **Gerónimo Podestá.**

★ Comunicado

LA PLATA. — En el arzobispado de esta ciudad se dio a conocer un comunicado con referencia a la entrevista que el titular de la arquidiócesis, monseñor **Antonio J. Plaza** mantuvo con el ministro del Interior

Manifiesta el documento que, al término de la audiencia, el prelado fue abordado por los periodistas, a quienes informó "que la Comisión Ejecutiva del Episcopado Argentino había iniciado gestiones, con ese motivo, ante el Señor Presidente de la Nación, con fecha 6 de agosto", y que "desde entonces, yo (por supuesto monseñor Plaza) había mantenido contactos al respecto con el señor Ministro del Interior, los que culminaron con la audiencia que me concedió en la fecha".

Respecto de las expresiones vertidas por el doctor **Arturo Mor Roig** el arzobispo platense dijo a la gente de prensa que "es criterio del gobierno dejar sin efecto las detenciones de sacerdotes de Rosario y Resistencia, puestos a disposición del Poder Ejecutivo, por no encontrarse pruebas fehacientes de su vinculación directa con "los actos delictuosos y subversivos y en atención, por esta vez, a la Iglesia". Concluye el comunicado puntualizando que añadió el prelado "que no obstante, fue manifestado por parte del señor Ministro del Interior, que existe la convicción fundada de que los **mencionados** sacerdotes han venido realizando una acción y una prédica relacionada con la subversión, lo cual podría justificar que se les hubiese mantenido en su actual situación".

◆ Rechazo

ROSARIO. — Trascendió en las últimas horas de anoche que el movimiento de sacerdotes tercermundistas de esta provincia estaría elaborando un documento en el que rechazaría el plano que el P.E nacional libere a los sacerdotes detenidos, "como concesión a la Iglesia, ya que —dicen— no ha existido proceso ni prueba alguna contra ellos".

El Segundo Cuerpo de Ejército, por su parte, negó tener orden alguna para liberar a dichos sacerdotes.

cpm Centro de Documentación y Archivo Comisión Provincial por la Memoria

LA NACION
1 SET 1971

1243

Serán liberados los sacerdotes detenidos, dijo ayer Mor Roig

"El ministro me informó que es propósito del Poder Ejecutivo disponer la libertad de los sacerdotes detenidos como una consideración hacia la Iglesia". De esta manera sintetizó el secretario del Episcopado Argentino, monseñor Antonio Plaza, el anuncio hecho por el Dr. Mor Roig durante una audiencia de treinta minutos que celebró ayer al mediodía con el prelado.

Monseñor Plaza indicó que el ministro del Interior le había expresado que se dispondría la libertad de los sacerdotes detenidos en Rosario y en el Chaco, como una atención a la Iglesia jerárquica, no obstante existir la convicción fundada de que los mencionados sacerdotes enrolados en el movimiento tercermundista han "realizado una acción y prédica vinculada con la subversión".

Del obispo de Sáenz Peña

El obispo de Presidencia Roque Sáenz Peña, Chaco, monseñor Italo S. Di Stefano, remitió al ministro del Interior una nota en la cual solicita la pronta libertad de los sacerdotes y civiles detenidos sin causa criminal. El alto prelado hace especial referencia al caso del sacerdote Rubén Dri, de la diócesis de Resistencia, que se halla detenido en el cuartel de Gendarmería de Las Palmas.

En el aspecto general de aquellas detenciones, manifiesta el obispo: "Debemos entender que asistimos a momentos especiales de la salvación humana, en que nuevas voces presentan el mensaje del Señor". Añade que las interpretaciones y juicios de la doctrina transmitida por los sacerdotes, corresponden primordialmente a la Iglesia, y no al Estado.

Por último, destaca que los sacerdotes "no esperan correr mejor suerte que los laicos, pero al igual que éstos, tienen derecho al respeto, a la defensa y al esclarecimiento de su situación".

cpm Centro de Documentación y Archivo Comisión Provincial por la Memoria

LA PRENSA

1 SET 1971

1344

Dispondráse la libertad de sacerdotes detenidos

Lo anunció el ministro del interior

Monseñor Antonio Plaza, secretario del Episcopado Argentino y arzobispo de La Plata, concurrió al Ministerio del Interior para pedirle a su titular alguna información vinculada con la situación de los sacerdotes del "tercer mundo", de Rosario y Resistencia, que se encuentran detenidos a disposición del Poder Ejecutivo.

Al término de la audiencia, manifestó que el doctor Mor Roig le había expresado que es criterio del gobierno dejar sin efecto la detención de los sacerdotes por no tener pruebas fehacientes de su vinculación con actos subversivos. Asimismo aclaró que el ministro destacó que se va a adoptar esta medida "en atención, por esta vez, con la iglesia, no obstante existir la convicción fundada de que estos sacerdotes han venido realizando una acción y prédica vinculada con la subversión.

Después de señalar que esta actitud se concretaría en los próximos días, monseñor Plaza significó que el episcopado se había interesado desde un primer momento por la situación de estos sacerdotes y destacó que en este sentido sus integrantes se habían reunido en forma confidencial con el primer magistrado.

Posteriormente, el prelado dijo ante una pregunta, que no veía la existencia de una crisis entre el gobierno y la Iglesia y aclaró —en otro orden de cosas— que no había gestionado permiso para visitar a los detenidos.

Con respecto al pedido de monseñor Gerónimo Podestá en el sentido de que monseñor Adolfo Tortolo, titular del Episcopado Argentino, dé a conocer los documentos oficiales del Vaticano en los cuales se impartiría la bendición del Papa a los sacerdotes del "tercer mundo", monseñor Plaza respondió: "Eso pregúnteselo a monseñor Tortolo...".

Finalmente se le preguntó si considera que la prédica efectuada por los mencionados sacerdotes constituye parte de los documentos aprobados oficialmente por la Iglesia, como por ejemplo los Documentos de Medellín, y la teología cristiana actual, a lo que el arzobispo de La Plata respondió: "Desconozco la acción y las declaraciones de los detenidos".

cpm Centro de Documentación y Archivo Comisión Provincial por la Memoria

RIV 281

El Cronista

2 SET 1971

1341

Es Inminente la Liberación De Cuatro Sacerdotes Presos

El arzobispo de La Plata, monseñor Antonio J. Plaza, anticipó que "se halla a la firma del Presidente de la Nación un decreto por el cual se dispone la libertad de cuatro sacerdotes detenidos a disposición del Poder Ejecutivo".

Formuló ese anuncio al término de una entrevista con el ministro del Interior, Dr. Arturo Mor Roig, de la que participaron también los miembros del Consejo del Episcopado Argentino, monseñores Adolfo Tortolo (Paraná) y Raúl Primatesta (Córdoba).

De la reunión participó el titular en la cartera de Justicia, Dr. Jaime Perriaux, quien tuvo a su cargo la explicación de los alcances del estado de sitio.

La conversación —según monseñor Plaza fue "teórica y cordial" y en su transcurso el Dr. Perriaux "nos interiorizó acerca de las razones que puede invocar el Poder Ejecutivo, amparándose en el estado de sitio, para detener a personas cuando las considere incurso en una acción vinculada con elementos subversivos".

Destacó el alto prelado que el ministro del Interior les informó que elevó a la firma del teniente general Lanusse el decreto por el cual se dispondrá la libertad de tres sacerdotes en Rosario y uno en el Chaco.

Se le preguntó si ellos habían solicitado la entrevista, a lo que señaló que había quedado prácticamente concretada en la reunión que mantuvo recientemente con el Dr. Mor Roig para plantear este mismo tema.

Dijo que como pastores de la Iglesia Católica habían solicitado la liberación de políticos y gremialistas que se encuentran detenidos.

● **MONSEÑOR PODESTA**

Monseñor Gerónimo Podestá, ex obispo de la ciudad de Avellaneda, concurrió también al Ministerio del Interior y entregó en la secretaría privada una nota destinada al titular de esa cartera, Dr. Mor Roig, referida a la autorización que se había requerido para visitar a los sacerdotes presos en Rosario y Chaco.

Distribuyó luego copias de esa nota donde se consigna que "ante mi requerimiento humanitario y cristiano de visitar a los sacerdotes presos, usted quiso demostrar buena voluntad, pero no pudo hacerla efectiva. Agotadas las otras instancias acudo al señor Presidente de la Nación, quien me contestó que el ministro resolvería mi pedido".

Tras otras consideraciones, monseñor Podestá reafirmó que "de mis sondeos en el comando y en el Ministerio, surgió la evidencia de que no existían acusaciones concretas, más aún, quedó en claro para mí que había habido una denuncia falsa y que costaba reconocerlo"

Pide en la nota aclaración al ministro "si los sacerdotes han recuperado su libertad porque son inocentes o en función de un privilegio clerical convenido con la jerarquía eclesiástica". Criticó unas recientes manifestaciones de monseñor Plaza cuando afirmó que "no hay crisis entre la Iglesia y el Estado".

cpm Centro de Documentación y Archivo Comisión Provincial por la Memoria

RIS 281

LA RAZON
30-8-971

1946

Prepara el Episcopado un Documento Ampliatorio del que Diera a Publicidad Recientemente Fijando su Posición Sobre Aspectos de la Realidad Nacional

SACERDOTES DEL TERCER MUNDO REDACTARON UNA CARTA QUE ENVIARAN AL SINODO

EL Episcopado Nacional, por medio de sus organismos competentes, prepararía en estos momentos un nuevo documento que ampliaría el expedido recientemente por su Comisión Permanente. Según lo trascendido se refiere a distintos aspectos de la realidad nacional, fijando la posición de la jerarquía argentina al respecto. Por otra parte, los delegados del Episcopado que concurrirán a la deliberación del Sínodo Mundial de Obispos convocado por Paulo VI, también se hallan abocados al análisis de una serie de detalles vinculados con la misión confiada por el alto cuerpo prelaticio. A su vez, miembros del clero enrolado dentro del Movimiento para el Tercer Mundo continúan en su labor de hacer firmar una carta de sacerdotes latinoamericanos que se hará llegar al Sínodo. El documento se titula el "Ministerio Sacerdotal dentro de la Misión Liberadora de la Iglesia en América Latina". Se afirma en el mismo, entre otras cosas, que "no es una simple coincidencia que el Sínodo aborde simultáneamente los temas referentes al ministerio presbiteral y a «Justicia y paz». Este, el de la Justicia y la Paz, es el problema capital de Latinoamérica; y muchos sacerdotes de esta región centran en él su propio problema y su inquietud". Además en el documento, cuya redacción se atribuye al padre Gera, teólogo jesuita, se sostiene, entre otras cosas, al referirse a los sacerdotes de América latina, que "uno de los problemas que recorre la historia de muchas naciones del hemisferio es la escasez de clero". Agrégase que "el pueblo es creyente; pero la institución eclesiástica, a nivel de sus ministros no es popular". Después arguye la carta, que "la actual misión de la Iglesia ha de estructurarse en una pastoral coherente y no sometida al vaivén de la ambigüedad. Nuestra inquetud no se relaciona, en primer lugar, con una u otra área particular de la pastoral. Nosotros pensamos que dicha pastoral ha de ser elaborada y organizada a partir de una intención e inspiración liberadora de nuestros pueblos; que una pastoral, conducida fuera de dicha intención y, por consiguiente, el ministerio sacerdotal, carecería hoy de un profundo sentido histórico. Creemos que ante la innegable situación de dependencia y dominación a que está sometida nuestra América latina, la Iglesia que —en virtud de su misión religiosa— tiene que preocuparse y solidarizarse con todo el hombre y todos los hombres, debe definir con decisión la forma histórica de su presencia en nuestra Patria Grande, en una acción plena y eficazmente liberadora". Concluye la carta diciendo así: "Deseamos especialmente que nuestros obispos reconozcan en nosotros, sacerdotes latinoamericanos, el derecho y el deber —como respuesta a la exigencia real de nuestros pueblos— de comprometernos en una acción política que ponga la fuerza de la palabra de Dios al servicio de la liberación".

cpm Centro de Documentación y Archivo Comisión Provincial por la Memoria

D 15281

LA RAZON
31-8-71

1347

LIBERACION DE LOS SACERDOTES DETENIDOS

EL gobierno nacional dispondrá la liberación de los sacerdotes que se encuentran detenidos en Rosario y en Resistencia, como una consideración especial hacia la Iglesia. Así lo informó monseñor Antonio J. Plaza, obispo de La Plata y secretario del Episcopado, luego de una visita realizada al ministro del Interior. Dijo el prelado que el doctor Mor Roig le expresó que se adoptaría esa medida visto que no existen pruebas fehacientes de la vinculación de los sacerdotes detenidos con actos de carácter subversivo y no obstante la convicción fundada de que los mismos han venido desarrollando una prédica favorable a la subversión.

Monseñor Plaza agregó que el ministro no le había concretado la fecha en que se tomará dicha disposición y al preguntársele si estimaba que existe una crisis entre la Iglesia y el gobierno respondió: "Yo no lo veo así".

cpm Centro de Documentación y Archivo Comisión Provincial por la Memoria

Riv281

FONDO DOCUMENTAL
Nº 1348
S.I.P.B.
A. Y T.

Gaceta
13/8/81

Monseñor Plaza y los sacerdotes detenidos

"El gobierno tiene el propósito de liberarlos"

BUENOS AIRES (AP). — Monseñor Antonio Plaza anunció hoy que el gobierno tiene el propósito de disponer la libertad de los sacerdotes detenidos en Rosario y Resistencia, que se encuentran a disposición del Poder Ejecutivo.

El arzobispo de La Plata formuló ese anuncio al término de una audiencia con el ministro del Interior, doctor Arturo Mor Roig, acotando que la medida se concretaría en los próximos días.

Indicó que la decisión se la había comunicado el ministro Mor Roig, a quien señaló que no existen pruebas de la participación de esos sacerdotes en actos subversivos.

El arzobispo dijo que no había ningún hecho que pudiera ser considerado como una crisis entre el gobierno y la Iglesia.

cpm Centro de Documentación y Archivo Comisión Provincial por la Memoria

R.I. Nº 281

El Clarinete
2 SET 1971

1349

Tercermundistas de Rosario Responden A Mor Roig

ROSARIO, 1º (C). — Un grupo de sacerdotes pertenecientes al Movimiento Tercer Mundo, de un momento a otro darían a conocer una declaración en la cual efectúan una réplica a expresiones del ministro del Interior, doctor Arturo Mor Roig, y conocidas a través de una versión dada al periodismo por el arzobispo de La Plata, monseñor Antonio Plaza. Las formuló cuando el dignatario de la Iglesia se interesó por la situación de los religiosos detenidos en esta ciudad.

Algunos de los términos del documento han tenido estado periodístico. Se señalará que de ningún modo la libertad de los sacerdotes Juan Carlos Arroyo, José María Ferrari y Néstor García Gómez y del ex cura Santiago Mac Guire, se debe a una "atención a la Iglesia Católica". Rechazan la afirmación de que existe "convicción fundada de que los mencionados sacerdotes han venido realizando una acción y prédica vinculada con la subversión.".

Sostendrán que tales expresiones presentan a la Iglesia como un factor de poder, cuando lo que se pretende es una Iglesia al servicio de los hombres y comprometida en la liberación de todo el pueblo.

cpm Centro de Documentación y Archivo Comisión Provincial por la Memoria

7 SET 1979

1370

Comunicación Oficial a Monseñor Plaza

En los Próximos Días Recuperarán su Libertad los Sacerdotes Detenidos

El Poder Ejecutivo dispondrá en los próximos días la libertad de los sacerdotes del Tercer Mundo detenidos en Rosario y Resistencia. La decisión fue comunicada ayer al arzobispo de La Plata, monseñor Antonio Plaza, por el ministro del Interior, que recibió al prelado en horas del mediodía. El dignatario de la Iglesia declaró que la determinación del gobierno obedece a que "no existen pruebas de que dichos sacerdotes hayan realizado actos subversivos, y como una atención a la Iglesia Católica". Sin embargo, Mons. Plaza, que formuló el anunció, añadió que "de cualquier manera el Poder Ejecutivo —así me lo manifestó el ministro— tiene la convicción fundada de que los mencionados sacerdotes han venido realizando una acción y prédica vinculada con la subversión".

♦ Gestiones

Monseñor **Plaza** que al retirarse del despacho del ministro se sorprendió al advertir la presencia de numerosos periodistas y saludó a cada uno de ellos con rostro de asombro, se prestó al requerimiento periodístico señalando, además, que "el episcopado se interesó desde un primer momento por la situación de esos sacerdotes y que realizó gestiones ante el presidente **Lanusse** y otros altos funcionarios del gobierno, con quienes tomó contacto". Respondiendo a una pregunta acerca de si no advertía "una crisis entre la Iglesia y el gobierno", contestó que no existía tal cosa, y en torno a si había gestionado permiso para visitar a los detenidos, contestó negativamente.

♦ "A Tortolo"

Cuando un periodista requirió su opinión acerca del pedido hecho por monseñor **Gerónimo Podestá** a monseñor **Adolfo Tortolo,** titular del Episcopado Argentino, en el sentido de que este último prelado debía motrar los documentos oficiales del Vaticano en los cuales estaría la bendición del Papa a los sacerdotes del Tercer Mundo detenidos, el arzobispo de La Plata contestó así: **"Eso. dígaselo a monseñor Tortolo..."**. Luego se le consultó si estaba de acuerdo con el ministro del Interior en cuanto a que dice que los sacerdotes detenidos "por su acción y prédica" estarían en favor de la subversión, y si esa posición de los citados eclesiásticos podría estar basada en los documentos de Medellín y en la teología de la Iglesia actual, monseñor **Plaza** contestó textualmente: "Desconozco la acción y las preocupado por los sacerdotes detenidos".

Finalmente el alto dignatario de la Iglesia contestó con un "las autoridades de la Iglesia se han proeocupado por los sacerdotes detenidos" cuando se le preguntó si sus gestiones habían sido previas o posteriores a las realizadas por monseñor **Gerónimo Podestá.**

★ Comunicado

LA PLATA. — En el arzobispado de esta ciudad se dio a conocer un comunicado con referencia a la entrevista que el titular de la arquidiócesis, monseñor **Antonio J. Plaza** mantuvo con el ministro del Interior

Manifiesta el documento que, al término de la audiencia, el prelado fue abordado por los periodistas, a quienes informó "que la Comisión Ejecutiva del Episcopado Argentino había iniciado gestiones, con ese motivo, ante el Señor Presidente de la Nación, con fecha 6 de agosto", y que "desde entonces, yo (por supuesto monseñor Plaza) había mantenido contactos al respecto con el señor Ministro del Interior, los que culminaron con la audiencia que me concedió en la fecha".

Respecto de las expresiones vertidas por el doctor **Arturo Mor Roig** el arzobispo platense dijo a la gente de prensa que "es criterio del gobierno dejar sin efecto las detenciones de sacerdotes de Rosario y Resistencia, puestos a disposición del Poder Ejecutivo, por no encontrarse pruebas fehacientes de su vinculación directa con los actos delictuosos y subversivos y en atención, por esta vez, a la Iglesia". Concluye el comunicado puntualizando que añadió el prelado "que no obstante, fue manifestado por parte del señor Ministro del Interior, que existe la convicción fundada de que los **mencionados** sacerdotes han venido realizando una acción y una prédica relacionada con la subversión, lo cual podría justificar que se les hubiese mantenido en su actual situación".

♦ Rechazo

ROSARIO. — Trascendió en las últimas horas de anoche que el movimiento de sacerdotes tercermundistas de esta provincia estaría elaborando un documento en el que rechazaría el plano que el P.E nacional libere a los sacerdotes detenidos, "como concesión a la Iglesia, ya que —dicen— **no ha** existido proceso ni prueba alguna contra ellos".

El Segundo Cuerpo de Ejército, por su parte, negó tener orden alguna para liberar a dichos sacerdotes.

cpm Centro de Documentación y Archivo Comisión Provincial por la Memoria

CLARIN

331

Crítica a un Cura Tercermundista

No Renuncia Sánchez Almeyra

El gobernador de Santa Fe, general **Guillermo Sánchez Almeyra** rechazó ayer, categóricamente, versiones circulantes sobre su posible alejamiento del cargo. En declaraciones a la prensa, concretadas al término de una entrevista con el ministro del Interior, doctor **Arturo Mor Roig**, dijo que las versiones "eran totalmente inexactas", y agregó que su presencia en el despacho del ministro obedecía a que era necesaria la rápida designación del presidente de la Papelera del Norte, que funciona precisamene al norte de Santa Fe. Indicó al respecto que un sacerdote tercermundista está creando problemas en esa zona "y es necesaria la designación del presidente de la empresa". Finalmente reiteró que no habia renunciado y en torno al nombramiento del titular de la Papelera del Norte, dijo que está "a la firma del presidente de la Nación".

cpm Centro de Documentación y Archivo Comisión Provincial por la Memoria

POLICIA PROV. BS. AIRES
Nº 355
S.I.P.B.A.
A. Y F.

RESERVADO

MINISTERIO DEL INTERIOR
DIRECCION GENERAL ASUNTOS POLICIALES
E INFORMACIONES

BUENOS AIRES, 3 de septiembre 1971.-

PARTE DIARIO INFORMATIVO Nº 712/71.-

PARA INFORMACION DEL:

ASUNTO: PANORAMA GENERAL

PROVINCIA DE CORRIENTES

Información recibida de ésta Provincia da cuenta, que la situación sigue normal; previendose para esta tarde a las 18,00 hs., otra manifestación.

La policía local tiene previsto, todos los servicios a los efectos de que no se sufran alteraciones en el orden.

------oOo------

ROSARIO

Se inició esta mañana, una huelga de hambre y jornada de reflexión y ayuno, como protesta por la detención de 4 sacerdotes, 3 de ROSARIO y uno de RESISTENCIA; por la represión y por la inmediata libertad de los presos políticos.

La misma se viene cumpliendo en el Centro Cultural Santa María, de Barrio Francetti, Pio Bamba al / 7.000; en el domicilio sacerdotal de Pasaje Ferran 866, ambos de Rosario.

Además el mismo se realiza en los locales Juan XXIII, de Cañada de Gomez; en la Comunidad Cristiana de la Vicaria de San Jose Obrero del Barrio La Florida en Rosario.

Cabe destacar que en los locales de Rosario han colocado carteles con leyendas que expresan, "LOS DETUVIERON POR SER PUEBLO, Y OTROS QUE HACEN MENCION AL ACTO DE PROTESTA" Esta actitud ha sido asumida por aproximadamente unas 50 personas de la Ciudad de Rosario.

#Se tiene conocimiento, de que esta noche a las 21,00 hs., se reunirá en la Facultad Católica de Humanidades de dicha ciudad, una mesa redonda, organizada por sacerdotes del Tercer Mundo, que estará a cargo del Vicario de la Comunidad Cristiana "San José Obrero": presbítero A. BARIFALDI, y tratará sobre los sacerdotes tercermundistas.

------oOo------

DISTRIBUIDOR "B"

3023 - I
5000 - 5/70

cpm Centro de Documentación y Archivo de la Comisión Provincial por la Memoria

POLICIA PROV. BS. AIRES
Nº 1373
D.I.P.B.A.
A. Y F.

PROV. DE CORDOBA - CAPITAL: Facultad de Derecho: Ayer antes de la hora habitual fueron cerradas las puertas de esta Facultad. Con esta medida se evitó el desarrollo de la asamblea que estaba programada por los estudiantes, en la que se iba a tratar un plan de lucha para la próxima semana.

En la Facultad de Ingeniería no se dictaron clases y a las 20 hs. se cerraron las puertas.

En Arquitectura hubo un grupo de estudiantes que trató de hacer una asamblea, pero no halló eco, en virtud de que por orden del Decanato fueron cerradas las puertas de la Facultad antes de la hora acostumbrada.

Se estima que el mayor acto estudiantil se realizará el próximo Martes 7 del actual, iniciando una semana de lucha en conmemoración de la muerte de PAMPILLON. Previamente se efectuaría una asamblea en el comedor universitario a las 13.30 hs., luego continuarían con un gran acto entre las 18 y 19 hs.; asistiría gente del SITRAC. - SITRAM., que han prometido su apoyo, como así sacerdotes del 3º Mundo; agrupaciones de abogados; docentes de Ciencias Económicas y delegados gremiales. El acto se trataría de llevar a cabo en Arquitectura.

PROV. DE BS. AIRES - BAHIA BLANCA: Atentado: Fue objeto de un atentado el edificio del pensionado católico ubicado en la calle Zapiola 428. Contra el mismo se efectuaron disparos de armas de fuego que provocaron la rotura de un vidrio de la puerta de acceso. Este pensionado depende del Arzobispado y víven en él entre 15 a 20 estudiantes pertenecientes a la Juventud Obrera Católica, quienes en el ámbito universitario pertenecen a agrupaciones estudiantiles de izquierda. Al producirse el atentado fueron arrojados panfletos refrendados por "Juventud Nacional Socialista".

DISTRIBUIDOR "B"

cpm Centro de Documentación y Archivo de la Comisión Provincial por la Memoria

Nº 1954
SIPBA A y P

ESTRICTAMENTE SECRETO Y CONFIDENCIAL

DELEG. SERVICIO INFORMACIONES POLICIALES.-
U. R. XI, AZUL, 17 de SETIEMBRE DE 1971.-

Al Señor
Director del Servicio de Informaciones Policiales.-
Inspector General Dn. HECTOR A. ETCHEPARE.-
L A P L A T A . -

OBJETO: Cumplimentar Dpto."A" RS 7009.
"A" 1016.

En cumplimiento a lo ordenado por esa Superioridad, en Memorando cuya sigla se menciona precedentemente, adjunto remito al Señor Director, información requerida en el mismo.-

M.R.S.I.
Nº 201.-

POLICIA DE LA PROV. Bs. AIRES
DELEGACION DEL
S. I. P. B. A.
AZUL
U. R. XI

PEDRO J. SCALCINI
COMISARIO
DELEGADO S. I. P. B. A.

cpm Centro de Documentación y Archivo Comisión Provincial por la Memoria

CUMPLIMIENTO DPTO. "A" RS 7009 - "A" 1016.-

Con relación a lo expuesto, se informa:

a).- Se rectifica la información mencionada en Memorando cuya referencia se hace en el epígrafe.- El Religioso [redacted] se desempeñó hasta fines del año 1969, aproximadamente, en la Capilla "Santa Elena", de "Villa Alfredo Fortabat", - ubicada en la localidad de LOMA NEGRA, Partido de OLAVARRIA.- De esta - Capilla fué relevado, según versiones recogidas, por disconformidad de la familia FORTABAT con la posición del aludido religioso, al enrolarse en el denominado "Movimiento de Sacerdotes para el III Mundo".- Pese a las averiguaciones practicadas, hasta el momento no ha podido determinarse con exactitud donde se encuentra el mismo, prosiguiéndose para establecer ello.-

b).- La Parroquia "Nuestra Señora de Luján", está ubicada en la localidad de SIERRA CHICA, Partido de OLAVARRIA, pero nó dentro del Penal existente en el lugar, sino en lo que - podría llamarse sector público, si bién solo la separa una calle de tal Penal.- En la misma se desempeña actualmente el Presbítero [redacted] - [redacted], también de reconocida tendencia "tercermundista".-

- - - - - - - - - - - -

Policia de la Provincia de Buenos Aires
S. I. P. B. A.
N° de Orden 6066
ENTRADA: Dia 3 Mes 9 Año 71
SALIDA: Dia..... Mes..... Año.....

Nota 587

Mar del Plata, Octubre 1º de 1971

Señor Jefe del
Servicio de Informaciones de Policía
LA PLATA

OBJETO: R/Inf. Dto."A"

Adjunto elevo a Ud. información producida por esta Delegación relacionada con un comunicado de prensa emitido por un grupo de sacerdotes tercermundistas locales.-

SIPBA
lrp.-

JOSE R. CERMONDARI
COMISARIO
JEFE DELEGACION S.I.P.B.A.

cpm Centro de Documentación y Archivo Comisión Provincial por la Memoria

S.I.P.B.A. A Y P

MAR DEL PLATA, OCTUBRE 1º DE 1971
INFORMACION DEPARTAMENTO "A"
COMUNICADO DE UN GRUPO DE SACERDOTES MARPLATENSES

Bajo el titulo de "Sacerdotes", un grupo de 15 curas que actúan en Mar del Plata, se refiere a la reciente detención de casi medio centenar de tercermundistas, dejados posteriormente en libertad por el Poder Ejecutivo.

Expresa el comunicado: " Con ocasión de la detención en Rosario de 47 hermanos nuestros en el ministerio sacerdotal, queremos manifestar nuestro repudio ante este y todos los incontables atropellos a la dignidad de la persona humana que se viene repitiendo cada día. Vemos en ella un signo más de la campaña de intimidación y silenciamiento que se quiere hacer contra la Iglesia, cuando ella quiere ser fiel a la misión confiada por Jesucristo".

Agregan luego los sacerdotes marplatenses que"esta actitud de quienes detentan el poder por propia decisión, revela el clima de violencia represiva que impera en nuestra Patria, para mentener la estructura injusta en que nos hallamos".

Y luego exponen: "pedimos a toda/ nuestra jerarquía que manifieste con claridad su posición ante estos hechos, como ya lo han hecho/, Devcto, Brasca, Nevares, Seozina y algunos// otros".

La declaración de los sacerdotes concluye: "Quiera Dios que esto sirva para clarificar nuestra actitud de cristianos, que debemos comprometernos en el proceso de liberación de todo el hombre y de todos los hombre".

Firman el comunicado, ANTONIO GIANMARINO; JESUS ENDARA; MIGUEL GARIBALDI; DOMINGO CACCIAMANI; IDELFONSO GOÑI; JOSE MARIA DE LA CUADRA; JORGE DANIELIAN; ANTONIOFUIGJANE; DOLL GAMALLO; FRANCISCO BRETONES; PEDRO ARBURUA; JESUS DOMAICA; VICTOR CONDE; RODOLFO ROBERT y ALFREDO ARDANAZ.-

-----O-----

cpm Centro de Documentación y Archivo Comisión Provincial por la Memoria

RESERVADO

A y F

DELEG. SERVICIO INFORMACIONES POLICIALES.-
U. R. XI, AZUL, 4 DE OCTUBRE DE 1971.-

Al Señor
Director del Servicio de Informaciones Policiales.-
L A P L A T A . -

OBJETO: Informar.-

Adjunto remito al Señor Director, información relacionada con hechos desarrollados en esta jurisdicción.-

POLICIA DE LA PROV. Bs. AIRES
DELEGACION DEL
S. I. P. B. A.
AZUL
U. R. XI

PEDRO J. SCALCINI
COMISARIO
DELEGADO S. I. P. B. A.

M.R.S.I.
Nº 216.-

Centro de Documentación y Archivo Comisión Provincial por la Memoria
cpm

POLICIA PROV. BS. AS.
Nº 1359
S.I.P.B.A.
A. Y F.

ASUNTO: Actividades registradas con motivo de la detención del Presbítero [redacted], Cura Párroco de la Parroquia "Nuestra Señora de Luján", de la Localidad de SIERRA CHICA, Partido de OLAVARRIA.-

La detención del Presbítero [redacted] titular de la Parroquia "Nuestra Señora de Luján", ubicada en la Localidad de SIERRA CHICA, Partido de OLAVARRIA, conjuntamente con otros 47 religiosos "Tercer-Mundistas", en la ciudad de ROSARIO, Provincia de SANTA FE, trajo aparejado diversas actividades por parte de quienes simpatizan ó apoyan esta posición.-

En primer término, lo expuesto se tradujo en una carta dirigida al Obispo de la ciudad de AZUL, Monseñor Dr. MANUEL MARENGO, por vecinos de la mencionada localidad de SIERRA CHICA, cuyo texto se dió a publicidad, por distintos diarios de la zona.- En ella, se solidarizaban con la posición adoptada por los referidos religiosos; expresaban su disconformidad por el procedimiento; solicitaban al Sr. Obispo que llevara a cabo las gestiones necesarias para la liberación, y comunicaban que se habían cursado telegramas al Excmo. Sr. Presidente de la Nación, y Ministro del Interior.- Firmaban esta Nota las siguientes personas: MARCELA de GISLER.- C.H. FERRARI.- HAYDEE O. de PIECENTI.- MARIA G. de ROMEO.- AMELIA BOURGOIS.- LUCIA A. BOURGOIS.- ANA M. GISLER.- ANA M. FERRARI.- BELERMINIE de VILLEGAS.- ELVIRA G. de MARTINEZ.- JOSE CONFORTI.- NELLY ESEVERRI. CAROLINA G MONTENEGRO.- EVELIA RIVAROLA.- MIGUEL VILLEGAS.- S. BAEZ.- HUMBERTO ROMERO.- MARIO OCCHI.- OSCAR MONTENEGRO.- MARIO H. ROMERO.- SANTIAGO QUIROGA.- MARIA R. P. CARDOSO.- NELIDA ROMERO.- ELENA de SANZ.- AMELIA E. NONINI.- CELINA CEJAS.- JULIO SALAS.- MARIA DEL CARMEN OCCHI.- HILDA de PERALTA.- AURORA B. TABORDA.- ONORIO SARRAF.- FRANCISCO ALFONSO.- CARMEN de MASTRONARLO.- RAMNON VERA.- CESAR LONGO.- VALENTIN LEGUIZAMON.- CECILIA CUELLO.- DEMETRIO CUELLO.- JULIO R? DUARTE.- ELINA DUARTE.- IRMA de LONGO.- RAUL BAEZ.- JUAN MONTENEGRO.- DARDO BARROSO.- ANTONIO LONGO.- IRMA de BAEZ.- DORNIA ROMERO.- NORMA BAEZ.- ELUTERIO ROMERO.- MARIA C. FREITAS.- ISABEL de FREITAS.- MARTA GARCIA.- MARIA B. PLATHER.- POLONIA F. de OCCHI.- JORGE A. SOTO.- RAQUEL S. SAMPAOLE.- STELLA SMITER.- CELINA N. de OCCHI.- LIDIA S. de VERA.- MARCELINA de NONINI.- M. A. GALLINA.- ELIDA C. de NONINI.- ALICIA de BONAVETTI.- ANTONIO BONAVETTI.- REINALDO TELLEZ.- EMILIA TELLEZ.- NELIDA T. de MONTESANO.- AMELIA TELLEZ.- MABEL CLAR.- JUAN TELLEZ.- ALFREDO TELLEZ.- ELSA ROMERO.- NORMA TELLEZ.- CATALINA PENOCHIO.- JUANA RUBARE.- GLADIS de ADORNO.- ESTHER de DURAN.- FELIX SANCHEZ.- ISABEL LOVECHIO.- ELIAS MUSSE (Presbítero).- JOSE BORZA (Presbíte-

////////////////////

cpm Centro de Documentación y Archivo de la Memoria
Archivo Comisión Provincial por la Memoria

POLICIA PROV. DE BS AIRES
FOLIO Nº 1360
S.I.P.B.A.
A. y F.

//////////////////////ro.-

El día 28 de Setiembre ppdo., a las 19.30 horas, se llevó a cabo una reunión en la referida Parroquia, para tratar la detención del Padre [redacted].- Si bién no pudo saberse con certeza la asistencia de personas a la misma, sí pudo obtenerse la información de - que quién dirigió la reunión fué el Presbítero [redacted], de la Parroquia "San Vicente"de la ciudad de OLAVARRIA.- Por informaciones regogidas, ha trascendido que el nombrado [redacted] manifestó que desde el advenimiento de la Revolución Argentina, se hicieron frecuentes los rozamientos entre religiosos y fuerzas de represión, trayendo a colación lo sucedido con los Obispos DE NEVARES, PODESTA y DEVOTO.- Hizo mención al - cambio de mentalidad en la Iglesia, y especialmente en los religiosos jóvenes.- Sobre las relaciones Iglesia-Estado, expresó que, si bién la - Iglesia no puede actuar como factor político, en la actualidad debe asumir el papel que le corresponde, pues se avecina un cambio, y este se - hará con o sin la presencia de la Iglesia.-

Entre los presentes a la antedicha reunión, se - encontraban los dirigentes peronistas de OLAVARRIA, [redacted] y [redacted]; el primero de los nombrados, manifestó que su presencia no lo era en calidad de político, sino por la preocupación que le - provocaba la detención de P. DINELLI, expresando que había que reconocer que actualmente la Iglesia estaba junto al pueblo, y de los más humildes.

El día 3 de Octubre, a las 18.45 horas, en la citada Parroquia de SIERRA CHICA, se ofició una Misa, (La primera con la - presencia del P. [redacted] luego de su libertad), encontrándose presentes, además del nombrado, los Presbíteros [redacted] y otros dos que no fué factible identificar, pero correspondientes a las Parroquias de "Monte - Viggiano", de la ciudad de OLAVARRIA, y "Cristo Rey", respectivamente, de la Localidad de SIERRAS BAYAS, (Partido de OLAVARRIA).- La concurrencia a esta Misa fué de aproximadamente 70 personas, en su mayoría del sexo - femenino, y donde se observó la presencia del antedicho dirigente justicialista, Sr. [redacted]- En esta oportunidad, el Padre [redacted] expresó que no hubiera querido que se conociera su militancia en la corriente "Tercermundista", pero que el hecho ocurrido en ROSARIO lo puso en evidencia.- Entre otros conceptos, dijo que la tiranía que soporta el País no permite que los religiosos oren en la calle, y que durante su - detención fueron golpeados y "picaneados".- A las 19.20 horas, se dió por finalizada la Misa, dispersándose los concurrentes hacia sus respectivos domicilios sin que se registraran incidentes de ninguna naturaleza.-

- - - - - - - - - - -

cpm Centro de Documentación y Archivo Comisión Provincial por la Memoria

1361

PATRIA NUESTRA

POR UN PUEBLO UNIDO EN UNA ARGENTINA FELIZ

Dirección y Administración
Av. Libertad 48 T.E. 340
Registro Nacional de la Propiedad Intelectual No. 45.833

Juárez, Martes 28 de Setiembre de 1971 — Nº. 5.677

...¡como siempre!

La Enciclica Mater et magistra de Juan XXIII, dice: «En nuestro mundo algo hay que cambiar, si bien algunos no están convencidos de esto y piensan que es desorden toda aspiración de renovación del orden social».

No se necesitaría decir otra cosa, como alegato, para defender a los 48 sacerdotes tercermundistas que fueron maltratados y detenidos en momentos en que cumplían una jornada de oración, delante de la Catedral Metropolitana de Rosario, a la vez que exhibían carteles de protesta por la detención del padre Santiago Mc Guire y los presos políticos y gremiales.

No hace muchos días que el presidente Lanusse dispuso la libertad de tres sacerdotes que habían cometido el «delito» de protestar a cara descubierta sobre el presente sistema social, el que, entre otras cosas, permite que extranjeros tengan en la provincia de Buenos Aires miles de hectáreas de tierra —que algunos de sus propietarios ni conocen ni viven en el país— mientras los auténticos trabajadores del campo, llamados peones, mueren sin poder ser dueños de una hectárea de tierra, muchos de ellos enterrados en féretros donados por el Municipio por ser «pobres de solemnidad», haciéndose cargo del velatorio la Fraterna Ayuda Cristiana porque carecen de un lugar adecuado para que se cumpla esa piadosa ceremonia. Y han sido y son nuestras leyes las que, en nombre de la propiedad privada —léase abuso de la propiedad— han protegido y protegen esa vergonzante realidad de nuestro país, inadmisible en la presente era científica del mundo, haciendo que los estrados de la «justicia» y los organismos de represión estén en contra de todo aquello que, aunque sea orando, intente cambiar el vergonzante orden social que soporta el pueblo Argentino. Y si nos referimos particularmente al problema agrario —dejando de lado tántos otros es porque precisamente fué Juan XXIII quien aconsejó ir al «cambio del régimen de la tierra por vía pacífica antes de que se llegue a ella por medio de la violencia», pero que nuestros gobiernos «católicos, apostólicos y romanos» no solo han desoído, en forma absoluta, como todo lo que sea cambio socio-económico, sino que reprimen con la fuerza y con la cárcel toda expresiòn de deseos que se haga en ese sentido, aunque sus postulantes —como el caso de Rosario— sean sacerdotes que no llevan más armas que la autenticidad de la doctrina social—cristiana.

Lo sucedido en Rosario está lejos de ser un hecho aislado, sino que es un episodio más que el régimen ha protagonizado para silenciar la voz de la Iglesia en favor de la Justicia y la Libertad. Antes de este hecho fueron difamados dos sacerdotes de Santa Fe, en Córdoba se dispusieron medidas de represión sin precedentes frente al arzobispado, mientras que en el mismo Rosario se privó de la libertad a 4 sacerdotes y aún sigue detenido a disposición del Poder Ejecutivo, en Resistencia, el padre Mac Guire, debiéndose agregar, a todo ello, los allanamientos indiscriminados realizados, en varias partes, por los organismos oficiales de represión, todo lo cual configura una verdadera persecuciòn.

Entre los sacerdotes detenidos en Rosario está el padre Omar Dinelli, de la parroquia de Sierra Chica, partido de Olavarría, que honra a este diario con sus espaciadas colaboraciones y a nuestro director con su amistad, por lo que en esta hora de prueba, como digno representante de quien fué al Calvario en defensa de la justicia, no podemos menos que decirle: padre Omar Dinelli, ¡como siempre!.

Centro de Documentación y Archivo Comisión Provincial por la Memoria
cpm

DEPTO. "C" Nº 1.473.-

TODOS DE LA LOCALIDAD DE SIERRA CHICA,
PARTIDO DE OLAVARRIA.

POLICIA PROV. DE BS. AS. Nº 1362 SIPBA A. Y P.

1.- [redacted]
2.- [redacted]
3.- [redacted]
4.- [redacted]
5.- [redacted]
6.- [redacted]
7.- [redacted]
8.- [redacted]
9.- [redacted]
10.- [redacted]
11.- [redacted]
12.- [redacted]
13.- [redacted]
14.- [redacted]
15.- [redacted]
16.- [redacted]
17.- [redacted] — (Peronista) 11-3-65= candidato a Concejal titulares por U.P. en Olavarria
18.- [redacted]
19.- [redacted]
20.- [redacted]
21.- [redacted]
22.- [redacted]
23.- [redacted]
24.- [redacted]
25.- [redacted]
26.- [redacted]
27.- [redacted]
28.- [redacted]
29.- [redacted]
30.- [redacted]
31.- [redacted]
32.- [redacted]
33.- [redacted]
34.- [redacted]
35.- [redacted]
36.- [redacted]
37.- [redacted].-
38.- [redacted].-
39.- [redacted]
40.- [redacted]
41.- [redacted]

////

cpm Centro de Documentación y Archivo Comisión Provincial por la Memoria

DEPTO. "C" Nº 1.473.-

POLICIA PROV. DE JUJUY
FOLIO Nº 1363
C.I.P.S.A.
A. Y S.

////

42.- [redacted]
43.- [redacted]
44.- [redacted]
45.- [redacted]
46.- [redacted]
47.- [redacted]
48.- [redacted]
49.- [redacted]
50.- [redacted]
51.- [redacted]
52.- [redacted]
53.- [redacted]
54.- [redacted]
55.- [redacted]
56.- [redacted]
57.- [redacted]
58.- [redacted]
59.- [redacted]
60.- [redacted]
61.- [redacted]
62.- [redacted]
63.- [redacted]
64.- [redacted]
65.- [redacted]
66.- [redacted]
67.- [redacted]
68.- [redacted]
69.- [redacted]
70.- [redacted]
71.- [redacted]
72.- [redacted]
73.- [redacted]
74.- [redacted]
75.- [redacted]
76.- [redacted]
77.- [redacted]
78.- [redacted] (Presbítero)
79.- [redacted] (Presbítero)

cpm Centro de Documentación y Archivo Comisión Provincial por la Memoria

Amonestación al sacerdote Alberto Carbone

El 16 de diciembre último culminó el juicio oral por el secuestro y asesinato del teniente general Pedro Eugenio Aramburu. Ese día se conocieron las sentencias definitivas, y entre ellas, los fundamentos de la prisión de dos años por cumplir en suspenso que se dictó contra el sacerdote Alberto Carbone, por el delito de encubrimiento. Seis días después, el ex presidente Levingston firmó el decreto respectivo por el que dispuso la libertad de Carbone, quien seguía detenido a disposición del Poder Ejecutivo en virtud del estado de sitio. Cuando el periodismo, el 30 de diciembre, requirió de la Curia una aclaración sobre la situación canónica del sacerdote Carbone, el secretario canciller del arzobispado de Buenos Aires, informó que el arzobispo coadjutor, había encargado el estudio del asunto a los asesores jurídicos de la Curia.

Expedidos aquéllos, con fecha 27 de julio, el sacerdote Carbone se notificó de la amonestación de su obispo. El texto completo, que damos a continuación, se publicó en la última entrega del Boletín Eclesiástico del Arzobispado de Buenos Aires.

Dice así:

"De las investigaciones realizadas por la Curia Eclesiástica con respecto a la actuación y declaraciones del presbítero Alberto Carbone, la autoridad eclesiástica ha dispuesto amonestar severamente al mencionado sacerdote por su imprudencia al aceptar ocultar un objeto que podía ser una prueba de delito en circunstancias conocidas, por haber intentado justificar dicha actitud con la misión sacerdotal y por haber invocado indebidamente el sigilo sacramental, que por lo demás no se ha dado, con escándalo de los fieles.

"Asimismo se ha impuesto al Pbro. Carbone el precepto, mientras las circunstancias así lo aconsejen, de no publicar ninguna clase de manifestaciones sobre temas sociales o políticos, y de no hacer declaraciones a los medios de comunicación sobre dichos temas.

"Con fecha 27 de julio el señor Pbro. Alberto Carbone se ha notificado de cuanto antecede".

cpm Centro de Documentación y Archivo Comisión Provincial por la Memoria

R 1.5281

365

Salió en Libertad el ex Párroco Mac Guire

ROSARIO. — Tras 68 días de detención rigurosa en la cárcel de encausados local, sector presos políticos, sección militar, fue liberado a mediodía del domingo, el ex párroco de Itatí, en el bajo Saaldillo, Santiago Mac Guire, que con los sacerdotes García Gómez, Ferrari y Arroyo fuera apresado en la madrugada del 3 de agosto último, permaneciendo a disposición del P.E.

Al llegar este corresponsal al domicilio de Mac Guire, Catamarca 1725, María Carey de Mac Guire, con sus dos pequeños, Martín de 2 años y Federico de 1, lo atendió. Minutos después, recién aseitado, apareció Mac Guire. Narró que su detención se produjo a las 0,30 del 3 de agosto tras una hora de allanamiento. "Actuaron 5 policías y soldados —dijo— y para mi sorpresa se encontraba también un ex pastor luterano".

♦ Censuras

Sostuvo luego que no había sido torturado, pero le constaba que otros presos sí, por sus propias declaraciones, que "a escondidas podíamos hacernos, a través de las ventanillas de las celdas, aunque sin vernos, y por el estado en que los vi en los pocos instantes que nos cruzamos". Censuró al obispo auxiliar de Rosario, monseñor Dr. Jorge López, por no haberse interesado para suprimir esos apremios ilegales. Acusó, igualmente, la indefinición de algunos sectores de la jerarquía, "que no me incluyeron en la gracia' obtenida del gobierno, para la liberación, de lo que por supuesto me alegro".

Ampliando sus conceptos, dijo Mac Guire: "nunca negué a la policía ni a nadie ser peronista. Y no justifico este pretorianismo en que la propia jerarquía es cómplice por silencio, olvidando a Medellín y San Miguel, tanto como lo dicho por otros cónclaves de obispos, denunciando injusticias".

Dijo luego que su situación de "comunicado" e "incomunicado", no tenía variantes. Todo dependía —agregó— de la buena voluntad de las guardias. Admitió que "hay gendarmes y gendarmes". Y que su incomunicación duraba 24 horas diarias, con 15 minutos para caminar e ir al baño. Narró, igualmente, que al liberarlo, solo se le había dicho "prepare sus cosas que va a salir". Y le hicieron firmar un papel en la guardia, donde decía "habiendo desaparecido las causas... etc." Al preguntar qué causas, le respondieron: "Firme si quiere, padre..." Ratificó que en la cárcel "como los pobladores del bajo Saladillo —que lograron de mi sucesor una misa por mi libertad— me decían "Padre", en todo momento". Aclaró al respecto que su situación canónica, es decir legal, en la Igelsia estaba en trámite (que inició en Bs. As. en 1968, ante la imposibilidad de hacerlo en esta diócesis). Y que debido a la estructura actual de la Iglesia, se vio obligado a pedir la reducción al estado laico contra su voluntad.

cpm Centro de Documentación y Archivo Comisión Provincial por la Memoria

El Cronista

1366

P. MUGICA

El Tercermundismo Frente al Sínodo

El padre Carlos Mugica es, quizá, el representante más conocido dentro del movimiento de sacerdotes tercermundistas. Sus frecuentes declaraciones provocan instantáneamente la fervorosa adhesión de sus seguidores y la reacción de sus adversarios. Algunas veces, su actitud despertó también la ira oficial: el año pasado fue detenido por sus palabras durante el sepelio de Abal Medina y Ramus, y hace unas semanas fue encarcelado —junto con otros curas tercermundistas— durante una manifestación en Rosario. Sus detractores explicitaron muchas veces su repudio ante la postura de Mugica (en julio de este año explotó una potente bomba en su casa). Capellán en la Villa Comunicaciones (Retiro), miembro del equipo pastoral en villas de emergencia, despliega su labor intelectual en la Universidad del Salvador, como profesor de Teología en la Facultad de Ciencias Políticas. Sobre la posición del tercermundismo frente a los temas que desarrolla actualmente el Sínodo, formuló declaraciones a un redactor de este diario. Transcribimos a continuación una síntesis del diálogo mantenido.

Mugica: en la medida en que la Iglesia renueve sus estructuras volverán los clérigos a encontrarle sentido a su sacerdocio, en tanto se inserten en la lucha por la liberación del hombre.

P. — ¿Cuáles son las expectativas que crea el Sínodo?

R. — El Sínodo encara los dos problemas fundamentales que hoy vive la Iglesia Católica. En primer lugar, una reflexión indispensable sobre cómo debe ser el sacerdote que hoy necesita el Mundo. En segundo lugar un tema que tiene íntima relación con éste, que es la Iglesia y la justicia social Precisamente, el sacerdote que hoy necesitan los hombres es, por un lado, un hombre que sea plenamente de los hombres que junto a ellos participe en la gestación de una nueva sociedad, en la cual desaparezca la explotación del hombre por el hombre, que hoy surge en los pueblos del tercer mundo. Que participe junto a los pobres en la lucha por su liberación, afrontando en esa lucha el sentido trascendente de la liberación que trae Cristo, la cual supone el reconocimiento de la dignidad divina de cada ser humano. Los hombres van a aceptar la dimensión divina que el sacerdote les quiere proponer en la medida en que vean a la Iglesia y al sacerdote comprometidos en esta lucha por la liberación humana, que tiene íntima relación con la liberación divina, porque esta última es la culminación de la liberación humana. Por un lado, el sacerdote es hombre entre los hombres, pero por el otro es hombre de Dios. Los sacerdotes hoy defraudaríamos a los hombres, y a la juventud sobre todo, si dejáramos de ser hombres que hacemos presentes a Cristo.

P. — Hay una crisis sacerdotal, según lo proclama hoy el clero. ¿Cuál es a su criterio la forma en que se puede solucionar este problema?

R. — Es evidente que existe una crisis sacerdotal en todo el mundo porque muchos sacerdotes no aceptan vivir como meros administradores de lo religioso, como meros burócratas de los sacramentos, sino que precisamente quieren vivir una existencia creadora. La crisis obedece en gran parte a que muchos sacerdotes se sienten castrados en sus posibilidades creadoras porque están viviendo en estructuras burocráticas que les impiden una vivencia plena de los problemas de los hombres y el vivir también arriesgadamente la fidelidad a Cristo. La Iglesia comienza a replantearse hoy profundamente las estructuras que la constituyen, estructuras que hacen a su vida accidental, porque en lo esencial la Iglesia no cambia absolutamente nada. La Iglesia sigue proclamando a Cristo como el hijo de Dios y anunciando de que solamente en Cristo existe una respuesta a los 3 grandes límites del ser humano: pecado, muerte y contingencia. Son esas estructuras burocráticas, esa vida impersonal que se ven obligados a llevar muchos sacerdotes, las que hay que cambiar. Pero en la medida en que la Iglesia renueve sus estructuras volverán los sacerdotes a encontrarle sentido a su sacerdocio, en tanto se inserten en la lucha por la liberación del hombre de que hablaba antes.

P. — ¿Esa lucha por la liberación implica que el sacerdote puede o debe actuar en política?

R. — Como lo señala muy bien el padre Arrupe, general de los jesuitas, en su última carta sobre el apostolado social de los jesuitas, dirigida a los sacerdotes de la Compañía, el apolitismo en el sacerdote hoy es un pecado. El sacerdote apolítico es asacerdote. Además el ser apolítico es teórico, porque aquel que frente a un sistema determinado se sitúa de una manera neutra, lo está cohonestando. Nadie puede ser apolítico. La actitud más apolítica es política. Pero el sacerdote debe estar insertado en la acción política no con una militancia partidista sino precisamente con una militancia que lo lleve a luchar por los valores por los cuales hoy se juegan los hombres: los valores de justicia, de libertad, de solidaridad, que son valores evangélicos. Es muy significativo que Jesucristo, que rechazó como tentación diabólica para El la acción directamente política, sin embargo El, que vino a anunciar un mensaje trascendente, fue condenado por causas políticas. Se dijo que El hacía política y es verdad, porque todo compromiso a fondo con el Evangelio, con Cristo, tiene consecuencias políticas, porque supone la defensa de los pobres y trae como consecuencia la ira de los ricos.

P. — ¿Cuál es la posición que tendría que tomar el Sínodo frente al problema de la justicia social?

R. — El Sínodo pienso que debe asumir — y estoy convencido de que lo va a hacer— la tesitura de Paulo VI en la Populorum Progressio, la perspectiva profética que el Episcopado latinoamericano lanzó en Medellín, y va a denunciar el imperialismo internacional del dinero, la política opresora que realizan los países subdesarrollantes —llamados desarrollados— sobre los países subdesarrollados, y va a denunciar todo lo que sea explotación del hombre por el hombre. No esperamos del Sínodo recetas, sino grandes líneas de acción que luego los hombres de la Iglesia tenemos que asumir en la práctica.

P. — ¿Podemos esperar estrategias?

R. — No.

P. — ¿Cree usted que la posición renovadora del clero argentino está representada en el Sínodo?

R. — De ninguna manera y es realmente doloroso que no se haya hecho una consulta a las bases suficientemente amplia y honesta para que los representantes de la Iglesia en el Sínodo fuera expresión real del catolicismo argentino.

P. — Pese a ello, ¿usted opina que el Sínodo finalizará exitosamente?

R. — Creo que siempre que se reúnen los obispos, un poco las ideologías de los participantes son trascendidas por esa circunstancia de reunirse en común bajo la acción del Espíritu Santo y creo que el Espíritu Santo está presente en este encuentro. Pienso que los hombres que están en el Sínodo son sinceros y por lo tanto el resultado va a ser mucho más satisfactorio que lo que podría hacer presumir la representación argentina.

P. — ¿Cuál es su opinión sobre el celibato?

R. — Hay que afirmar rotundamente que el celibato es un carisma establecido por Jesucristo. Negar el valor del celibato es negar una parte del Evangelio. Creo que el insertarse a la lucha por la liberación, debe ser suficiente para que un cristiano revalorice su celibato aunque su vivencia suponga mucho esfuerzo y sea dolorosa. Lo cual no significa que no sea necesario que la Iglesia flexibilice su legislación sobre el celibato e inclusive admita hombres casados al sacerdocio.

cpm Centro de Documentación y Archivo Comisión Provincial por la Memoria

Sorprendente Declaración Realizó Monseñor Podestá

CIUDAD DEL VATICANO, 13. (France Presse). — Un obispo argentino apareció hoy aquí como líder de los sacerdotes latinoamericanos, al proclamar que no se casaba porque quería permanecer en la Iglesia, pero que tampoco dejaba a su mujer. El ex obispo de Avellaneda, Jerónimo Podestá, lanzó su desafío esta mañana, a unos centenares de metros del Aula Sinodal.

Podestá dio una conferencia de prensa en el sótano del hotel donde está instalado el cuartel general de la "Operación Sínodo" y del Centro de Documentación sobre la Iglesia Contemporánea (IDOC). El objetivo de la Operación Sínodo y de IDOC es informar sobre lo que no informa el servicio de prensa del Vaticano, según sus organizadores, lo que le valió el calificativo de "El Anti-Sínodo".

Podestá, que tuvo que renunciar a su diócesis durante la presidencia del general Juan Carlos Onganía, mientras dirigía una diócesis ubicada en un gran suburbio industrial de la capital argentina, afirmó: "No puedo ni quiero casarme porque no quiero apartarme de la Iglesia". Sin embargo, aclaró: **"Tengo una profunda amistad con una mujer, que es una gracia, a la que no puedo ni quiero renunciar".**

La afirmación de Podestá se produce días después de que se conoció aquí una carta firmada por un millar de sacerdotes latinoamericanos, incluidos 281 argentinos, en la cual exigen al Sínodo la implantación del celibato opcional.

También solicitan poder actuar comprometidamente en política, para "contribuir a la liberación de nuestros pueblos".

El ex obispo de Avellaneda, cargo al que renunció a causa de una "acusación", acusó a la Iglesia argentina de mostrar un "rostro incoherente".

Los sacerdotes, sobre todo los del Tercer Mundo, que ajustan su acción a los documentos progresistas, **"son perseguidos,** afirmó, **no solo por el gobierno sino por la propia Iglesia. Ahora,** sostuvo, **se reprime en la Argentina con más violencia a los curas del Tercer Mundo que a los comunistas, en particular los del Partido, «que se arreglan muy bien»".**

cpm Centro de Documentación y Archivo Comisión Provincial por la Memoria

8 OCT 19

Analizaría el Sínodo las actitudes de los sacerdotes revolucionarios

Mons. Pironio refirióse al caso y elogió a los religiosos del movimiento para el Tercer Mundo

CIUDAD DEL VATICANO (UPI). — El secretario de la Conferencia Episcopal Latinoamericana, mnoseñor Eduardo F. Pironio, dijo ayer que el Tercer Sínodo Internacional de Obispos no debatirá específicamente los problemas concretos de los sacerdotes revolucionarios de América. No obstante, monseñor Pironio agregó que las actividades de dichos sacerdotes podrían considerarse durante el debate general obre los problemas prácticos del sacerdocio o cuando se trate el segundo tema del Sínodo, relativo a la justicia en el mundo.

El prelado argentino describió a los grupos clericales revolucionarios, incluido el formado en su propio país por los llamados sacerdotes para el Tercer Mundo, como una reacgeneral sobre los problemas más grandes de la injusticia, a represión y la pobreza. "Pa·a nosotros, dijo, existe una elación intrínseca entre los los temas del Sínodo".

Angustia y sufrimiento

Monseñor Pironio, quien iene 51 años de edad, además le ejercer la secretaría de la Conferencia Episcopal Latinoamericana, es obispo auxiliar de la Plata, Argentina.

Manifestó que los sacerdotes latinoamericanos experimentan "la angustia y el sufrimiento de los proscriptos de la sociedad, los pobres y los oprimidos. Sienten la necesidad de solidarizarse con esos grupos y denunciar la injusticia", continuó. "Esto suscita frecuentes tensiones, incluyendo las personales".

"Entre los distintos problemas del sacerdocio,(el tema del celibato no es precisamente el que nos afecta más directamente, observó, aunque no negamos que existen dificultades y crisis entre nosotros". No obstante, según moseñor Pironio, la mayor parte de los sacerdotes latinoamericanos comprenden que el Celibato les permite consagrarse más plenamente a su prójimo.

Esperanza latinoamericana

Posteriormente, esbozando lo que América latina espera del Sínodo, el prelado expuso: "No espera que la iglesia pueda resolver los problemas que la afectan, como el hambre, la pobreza, el analfabetismo y la injusticia, pero confía en que el Sínodo impulsará a los cristianos a practicar en su vida las demandas concretas de su fe. La América latina espera que el Sínodo producirá cristianos que sean verdaderamente pacificadores".

Monseñor Pironio señaló que los obispos latinoamericanos quieren que el laicado asuma una participación mayor en la vida de su iglesia, entre otras razones porque la América latina, según recordó, tiene una de las proporciones de sacerdotes más bajas del mundo con respecto a su población.

Finalmente, el prelado subrayó también la necesidad de erigir una iglesia local en la América latina. En este sentido, comentando el escaso número de sacerdotes nativos, explicó que la Iglesia latinoamericana ha dependido durante mucho tiempo de los misioneros extranjeros. "Si bien aseguraron que recibiéramos la fe —concluyó—, no crearon todo el dinamismo de una iglesia local".

Escuchóse un informe

Ciudad del Vaticano (UPI). — El Sínodo internacional episcopal escuchó ayer un informe sobre delicados problemas de índole práctica que afectan a los sacerdotes, incluidos entre ellos la cuestión del celibato, los ingresos económicos del clero y la intervención de religiosos en la política. El informe, que fue redactado por el cardenal primado de España, Vicente Enrique y Tarancón, de Toledo, proporcionará la base para un debate ulterior.

Durante su primera semana de labor, la reunión de 219 obispos discutió aspectos más bien teóricos del sacerdocio, sobre la base de un documentos que presentó el cardenal de Alemania occidental, Josef Hoffner.

Con respecto al celibato, el alto prelado español afirma que "los estudios realizados muestran que esto no constituye un problema primordial, ni tiene el vasto alcance que alguna gente cree. Sin embargo, debe ser encarado con absoluta calma y fidelidad".

Según una encuesta llevada a cabo por el Vaticano, el celibato fue causa principal en la mayoría de los 13.000 clérigos que recabaron dispensa papal para abandonar sus votos sacerdotales.

Quizá por la escasez de curas, Enrique y Tarancón insta a tratar la posibilidad de

(Cont. en la 7ª pág., 3ª col.)

Actitudes sacerdotales revolucionarias serían analizadas en el Sínodo

(Viene de la 1ª pág., 4ª col.)

realizar "una mejor distribución de ministerios en los que diáconos y laicos podrían ejercer determinadas funciones".

Sobre el ingreso de los sacerdotes, el cardenal señala que los miembros de la grey católica deberían ser estimulados a dar una mayor contribución a la Iglesia y sugiere que los religiosos estén protegidos adecuadamente por un seguro social.

También se refiere a la participación de los clérigos en política, indicando que aceptar esa responsabilidad plantea un problema difícil. "El sacerdocio, a todo costo, debe ser salvaguardado y es bueno que no actúe como político militante", expresa.

Añade que el mismo principio debe aplicarse a otras actividades, incluyendo la investigación científica. "El hecho de que los sacerdotes tradicionalmente hayan tomado parte en estas actividades, no significa por fuerza que sean apropiadas para ello", opina.

Enrique y Tarancón concluye asimismo que los clérigos consideran que no han sido debidamente adiestrados y hace un llamado para efectuar un estudio a fondo de posibles cambios en los métodos utilizados por los seminarios.

Por otra parte, los cardenales John F. Dearden, John J. Krol y John J. Carberry y el arzobispo Leo C. Byrne, que forman la delegación de Estados Unidos al Sínodo criticaron el informe presentado por el Vaticano

Centro de Documentación y Archivo Comisión Provincial por la Memoria
cpm

PROVINCIA DE BUENOS AIRES
Ministerio de Gobierno
POLICIA

15.281 D (e)

MEMORANDO

POLICIA PROV. BS. AIRES
Nº FOLIO
360
I.P.B.A.
A. Y F.

ESTRICTAMENTE CONFIDENCIAL Y SECRETO

Para información de .....

ARCHIVO Y FICHERO

SU DESPACHO .....

Producido por: S. I. P. B. A.

LA PLATA, OCTUBRE 29 de 1971

Asunto: DPTO. "A" Nº 1442

Adjunto remito a Ud., información producida por este Organismo.

Antecedentes del Dpto "C" Nº 1582

Distribuidor.

Sr. Jefe de Policía.
Sr. Sub Jefe de Policía.

Cdo. de Operaciones

cpm Centro de Documentación y Archivo Comisión Provincial por la Memoria

POLICIA FEDERAL
370

Se tiene conocimiento que en la ciudad de Pergamino se desempeña como Párroco en la Iglesia San Antonio de / Padua, ubicada en la intersección de las calles Lagos entre Luzuriaga y Dr. Alem, el Sacerdote enrolado en la línea tercermundista [redacted], español, radicado en el país temporariamente por imposición de su respectiva orden sacerdotal desde / hace aproximadamente siete u ocho años.

El nombrado Sacerdote viene realizando una sistemática acción opositora al actual sistema de gobierno, y de manera muy especial al Señor Intendente Municipal ALBERTO F. DE / NAPOLI. En sus exposiciones, sermones y charlas directas que -/ efectúa en lugares públicos, ha demostrado una permanente inclinación izquierdista, incitando en todo momento a la necesidad de efectivizar por cualquier medio los denominados cambios de estructuras.

Asimismo se ha logrado saber que el día 27 del corriente, en horas de la noche, tuvo lugar una reunión de jovenes de esa localidad, en su mayoría izquierdistas, en la Parroquia San Vicente de Paul, donde el Sacerdote [redacted] vive en compañía de su igual [redacted], también español y que responde a la misma línea de ese movimiento.

Según trascendidos en el transcurso de esa reunión se habrían programado diversas tácticas para cometer desmanes durante la visita que debía realizar a Pergamino el día 30 del corriente, el Señor Presidente de la Nación. A tal fin, [redacted] habría incitado a los jovenes a pintar paredes con leyendas contrarias al Primer Magistrado ("Lanusse Asesino"), además debían provocar algun intento de manifestación o desorden.

Cabe destacar que junto a [redacted] actua un elemento de "singular dualidad y conceptuado igualmente peligroso por este carácter", se trata del Profesor [redacted] quien sería funcionario del Ministerio de Educación de esta Provincia (sería Inspector); [redacted] se encuentra identificado con el Sacerdote [redacted] en su accionar contra el Intendente Municipal DE NAPOLI, actuando siempre en forma encubierta a efectos de evitar ser sancionado por el Ministerio a que pertenece.

//

POLICIA PROV. DE BUENOS AIRES
1371

///- Es de destacar que se ha impartido directivas al Jefe de la Delegación S.I.P.B.A. de SAN NICOLAS, a efectos de practicar una amplia investigación al respecto, teniendo conocimiento de la situación el señor Jefe de la Unidad Regional.

cpm Centro de Documentación y Archivo Comisión Provincial por la Memoria

-Cejas-

POLICIA DE ... 1372 A.N.C.

Pergamino: mañana Mme. Gascon.

-Con motivo de la visita del Pte.

-Un grupo de Jóvenes de tendencia izquierdista, que para estos efectos mantuvieron entrevista con el Sacerdote Tercermundista [redacted], el día 27/8/ en la parroquia San Vicente de Paul, sita en Avda. Colón y Uriburu, a efectos de organizar una manifestación, en contra de la visita Presidencial.

En la localidad se efectuaron inscripciones "Ennesse Asesino", si no lo hubiese esta campaña con la muerte de Pujals

[redacted] mantiene
contacto con [redacted]
miembro activo de la Democracia
Cristiana, quien en la actualidad
se desempeña como Jefe de la
Ministerio de Educación de la Provincia
Area Enseñanza Superior-

El causante, en tiempo
pasado estudió en la carrera de
sacerdocio

Hacían esto publicación
en el Diario "La Opinión" de Pergamino - Solicitado-, referente a la
desaparición del Estudiante
[redacted], ante el día sábado
y el lunes -

[redacted]: Sacerdote.

Con motivo de cumplirse un aniversario de la muerte del "Che" Guevara, el día 8/10/968 la publicación periodística -/ "PERGAMINO ENTRE 15 DIAS" había programado una "mesa redonda" en / la ciudad del mismo nombre. Entre los integrantes de la misma esta ba anunciada la participación del Sacerdote que nos ocupa.

Esta "mesa redonda" no fue autorizada por imperio / de las prescripciones de las leyes 17.401 y 16.894.

[redacted]: De nacionalidad argentina, soltero, profesor se cundario, nacido en la ciudad de Pergamino, clase / 1931, M.I. Nº [redacted], último domicilio en la calle Moreno nº -/ 1342 de esa ciudad; integró en 1964 la "Comisión Directiva del Par tido Demócrata Cristiano"; en 1965 integró el Concejo Deliberante/ por ese Partido en la ciudad de Pergamino.

Al igual que el anterior iba a participar del panel de la "mesa redonda" organizada por la publicación periodística -/ "PERGAMINO ENTRE 15 DIAS".

[redacted]: Sin antecedentes.

29 de octubre de 1971.-

PROVINCIA DE BUENOS AIRES
Ministerio de Gobierno
POLICIA

Ref. N° 281

MEMORANDO 197

Para información de .....

.....

.....

.....

Producido por: S.I.D.E.

.....

.....

LA PLATA, 31 de octubre de 19 71

ASUNTO

Me dirijo a Ud., adjuntándole información en hoja adjunta.

mab

DISTRIBUCION:

Sr. Ministro de Gobierno
Sr. Director de Informac. de la Gobernación
Sr. Jefe de Policía
Sr. Subjefe de Policía
Sr. Jefe Consejo de Operaciones
Sr. Director de Investigaciones
Sr.Jefe Dpto.3 EP. DE LA S.I.D.E.
Sr.Jefe Sup.Seguridad Federal
Sr.Jefe Cdo.1º Cpo.Ejército Dto.2 Icia.
Sr.JEFE DIM 101
Sr.Jefe Inf. y Seg.Reg.Nav.R.Santiago
Sr.Dtor.Inform.Mrio.del Interior
Sr.Jefe Bat.Icia. 601

Entregado a AyF
26-1-72

1-1-U.C. — 100.000-7-70

cpm Centro de Documentación y Archivo Comisión Provincial por la Memoria

POLICIA PROV. DE CORDOBA
Nº 2376
A.P.D.
A.Y.P.

Se ha logrado establecer que el sacerdote [redacted], de nacionalidad española, con domicilio en la Casa Parroquial del templo San Vicente de Paúl y que se desempeña como Párroco / de la Iglesia San Antonio de Padua, enrolado abiertamente dentro de la corriente del Tercer Mundo, se encontraría empeñado en un accionar captativo dentro de los elementos catalogados como de tendencia izquierdista y en franca oposición a las autoridades constituídas.

Incluso ha podido saberse que el nombrado prelado, acompañado del sacerdote [redacted] de igual tendencia y domiciliado en el mismo lugar que el anterior quien cumple la función de Párroco de la Iglesia San Vicente de Paúl, habrían mantenido una serie de reuniones en la referida casa parroquial, ubicada en la Avenida Colón y San Martín de la ciudad de Pergamino, con elementos juveniles de extracción izquierdista.

El propósito de tales reuniones, una de las cuales se llevó a cabo el día 27 del actual en horas de la noche, tenían como propósito organizar algunos actos de desórdenes para el caso que se hiciera presente en Pergamino el señor Presidente de la Nación Tte. Gral. Alejandro A. Lanusse.

Tales alteraciones del orden estarían orientadas a una posible manifestación callejera contraria al actual gobierno; asimismo presúmese que el mismo núcleo, en el que ha venido realizando en forma sistemática una continua inscripción de slogans sobre los muros en distintas partes de la ciudad, en los cuales se ha fijado la leyenda "LANUSSE ASESINO", referida directamente a la situación del denominado caso "Pujals" que influyó principalmente en Pergamino, por ser oriundo de esa ciudad el estudiante desaparecido.

El nombrado sacerdote [redacted] se trata de un elemento exaltado con una plena identificación hacia el movimiento tercermundista, situación esta que la ha venido sosteniendo a través de alocuciones tanto desde el púlpito como en cualquier reunión de índole pública en la cual se ha hecho presente.

Tanto [redacted] como [redacted] son españoles, que prestan

/1

///

servicio escolar en la Argentina de acuerdo a la diagramación de los servicios internacionales propuestos por las diferentes órdenes católicas que actúan dependientes del Vaticano.

Asimismo se ha podido establecer que [redacted] mantiene estrechos contactos con [redacted], argentino, / soltero, docente, clase 1931, L.E. [redacted], domiciliado en Moreno nº 1342 de Pergamino, ex miembro activo de la Democracia Cristiana de dicha ciudad. El nombrado ocupa el cargo de Inspector del Ministerio de Educación de la Provincia de Buenos Aires, en la rama de Enseñanza Superior.

Se trata de un elemento que se ha catalogado / -solapadamente-, en un sector de total oposición hacia el actual gobierno y trata a través de todos sus actos de lograr ingerencia en los distintos medios políticos locales ante la posibilidad de una salida electoral. Incluso es muy posible que haya participado de las reuniones mencionadas precedentemente - cosa muy difícil de probar- , aunque no públicamente con el objeto de conservar su puesto oficial.

Con relación a la anunciada visita que el / Presidente de la Nación tenía programado realizar a Pergamino en el día de ayer, se ha podido establecer que un núcleo de personas, dentro de los cuales se encuentran catalogados profesionales activistas de izquierda, han pedido la publicación de una solicitada en el diario "La Opinión" edición del día 30, cuya copia xerográfica se adjunta a la presente información, la cual contiene los nombres y apellidos de numerosas personas afincadas en Pergamino, entre las que cabe mencionar a los ya citados, Reverendo Padre [redacted] y el señor [redacted] los que están subrayados, no apareciendo el otro involucrado Padre [redacted], ignorándose los motivos de la omisión, destacándose asimismo que entre los firmantes figuran elementos comunistas tales como [redacted]; [redacted] y [redacted].

Por otra parte y referente a la desaparición del estudiante [redacted], circunstancia que se pretende agitar en esta eventualidad, sin éxito hasta el momento, se adjunta fotocopia de recorte del periódico "Pergamino entre Quince Días", en el cual también se hace referencia a dicho problema.-

- - - - - - - -

RESERVADO

MEMORANDUM

Nº 1378

Para información de: 1 Señor Jefe del Servicio de Informaciones.- (Dpto. "A").-

Producido por: Delegación S.I.P. B.A. San Nicolás.-

SAN NICOLAS, Octubre 30 de 1971.-

ASUNTO

D.S.N. nro. 1639.- : Remitir información.-

Me dirijo al señor Jefe adjuntándole información que fuera requerida en el día de ayer.-

S.I.P.B.A.
ama.-

Serv. de Informaciones
Policía Sta. Fe

MIGUEL A. AMARILLO
Oficial SUB-INSPECTOR (S. E.)

Policia de la Provincia de Buenos Aires
S. I. P. B. A.
Nº de Orden .....6207.....
ENTRADA: Día.31..Mes..10..Año..71..
SALIDA: Día.....Mes.....Año.....

8 hs
aviso

cpm Centro de Documentación y Archivo Comisión Provincial por la Memoria

1379

PERGAMINO.- ~~PROBABLE ACCIONAR GRUPO OPOSITOR.~~- Merced a averiguaciones practicadas en la localidad de Pergamino, se ha podido establecer que el sacerdote [redacted], de nacionalidad española, con domicilio en la Casa Parroquial del templo San Vicente de Paúl y que se desempeña como Párroco de la Iglesia San Antonio de Padua, enrolado abiertamente dentro de la corriente del Tercer Mundo, se encontraría empeñado en un accionar captativo dentro de los elementos catalogados como de tendencia izquierdista y en franca oposición a las autoridades constituídas.

Incluso ha podido saberse que el nombrado prelado acompañado del sacerdote [redacted] de igual tendencia y domiciliado en el mismo lugar que el anterior quien cumple la función de Párroco de la Iglesia San Vicente de Paúl, habrían mantenido una serie de reuniones en la referida casa parroquial, ubicada en la Avenida Colón y San Martín de la Ciudad de Pergamino, con elementos juveniles de extracción izquierdista.

El propósito de tales reuniones, una de las cuales se llevó a cabo el día 27 del actual en horas de la noche, tenían como propósito organizar algunos actos de desórdenes para el caso que se hiciera presente en Pergamino el señor Presidente de la Nación Tte.Gral. Alejandro A. Lanusse el día 30 del cte.-

Tales alteraciones del orden estarían orientadas a una posible manifestación callejera contraria al actual gobierno militar. Asimismo se presume que el mismo núcleo es el que ha venido realizando en forma sistemática una continua inscripción de slogans sobre los muros en distintas partes de la Ciudad, en los cuales se ha fijado la leyenda "LANUSSE ASESINO", referida directamente a la situación del denominado caso Pujals, el cual toca muy directamente a Pergamino por ser oriundo de esta Ciudad el estudiante desaparecido.

///

1280

El nombrado sacerdote [redacted] se trata de un elemento exaltado con una plena identificación hacia el movimiento tercermundista, situación esta que la ha venido sosteniendo a través de alocuciones tanto desde el púlpito como en cualquier reunión de índole pública en la cual se ha hecho presente.

Tanto [redacted] como [redacted] son españoles, que prestan servicio secular en la Argentina de acuerdo a la diagramación de los servicios internacionales preparados por las diferentes órdenes eclesiásticas que actúan dependientes del Vaticano.

Asimismo se ha podido saber que [redacted] mantiene estrechos contactos con [redacted], argentino, soltero, instruído, docente, Clase 1931, Libr.Enr. nº [redacted], ddo. en Moreno nº 1342 de Pergamino y ex-miembro activo de la Democracia Cristiana de dicha Ciudad. El nombrado ocupa el cargo de Inspector del Ministerio de Educación de la Provincia de Buenos Aires, en la rama de Enseñanza Superior.

Se trata de un elemento que se ha enrolado -solapadamente- en un accionar de total oposición hacia el actual gobierno y trata a través de todos sus actos de lograr ingerencia en los distintos medios políticos locales ante la posibilidad de una salida electoral. Incluso es muy posible que Picco haya participado de las reuniones de referencia -cosa muy difícil de probar y avale, aunque no publicamente con el objeto de conservar su puesto oficial, la posición sustentada por Prieto.

~~En otro orden de cosas y~~ relacionada con la anunciada visita que el Presidente de la Nación Tte. Gral. Alejandro A. Lanusse tenía programado realizar a Pergamino en el día de la fecha, que fuera de-

/ / /

jada sin efecto por Ceremonial de la Presidencia, se ha podido establecer que un núcleo de personas dentro de los cuales se encuentran enrolados profesionales, activistas de izquierda, han pedido la publicación de una solicitada en el diario "La Opinión" edición del día 30, hecho que se produjo y que se encuentra corroborado por el recorte de dicho periódico que se adjunta y que como pie de la solicitada contiene la firma -nombre y apellido- de numerosas personas afincadas en Pergamino, entre las que cabe mencionar a los ya citados Rvdo. Padre [redacted] y el señor [redacted], los que están subrayados, que forman parte del presente informe, no apareciendo el otro involucrado Padre [redacted], ignorándose los motivos de la omisión, destacándose asimismo que entre los firmantes figuran elementos comunistas registrados en este organismo tales como [redacted]; [redacted] y [redacted].

Asimismo y referente a la desaparición del estudiante [redacted], circunstancia que se pretende agitar en esta eventualidad, sin éxito hasta el momento, se adjunta recorte del periódico "Pergamino entre Quince Días", en el cual tambien se hace referencia a dicho problema.

Por último se deja constancia que en el momento de confeccionarse el presente han dado comienzo los actos de clausura de la Semana de Pergamino con la presencia del señor Ministro de Gobierno de esta Provincia Dr. Enrique Roig Torres y comitiva, en un ambiente de completa normalidad, circunstancia que se irá ampliando a medida que se reciba mayor información.

Novedad se ampliará.-

- - - o O o - - -

Se ha logrado establecer que el sacerdote [redacted], de nacionalidad española, con domicilio en la Casa Parroquial del templo San Vicente de Paúl y que se desempeña como Párroco de la Iglesia San Antonio de Padua, enrolado abiertamente dentro de la corriente del Tercer Mundo, se encontraría empeñado en un accionar captativo dentro de los elementos catalogados como de tendencia izquierdista y en franca oposición a las autoridades constituídas.

Incluso ha podido saberse que el nombrado prelado, acompañado del sacerdote [redacted] de igual tendencia y domiciliado en el mismo lugar que el anterior quien cumple la función de Párroco de la Iglesia San Vicente de Paúl, habrían mantenido una serie de reuniones en la referida casa parroquial, ubicada en la Avenida Colón y San Martín de la ciudad de Pergamino, con elementos juveniles de extracción izquierdista.

El propósito de tales reuniones, una de las cuales se llevó a cabo el día 27 del actual en horas de la noche, tenían como propósito organizar algunos actos de desórdenes para el caso que se hiciera presente en Pergamino el señor Presidente de la Nación Tte.Gral Alejandro A. Lanusse.

Tales alteraciones del orden estarían orientadas / a una posible manifestación callejera contraria al actual gobierno; asimismo presúmese que el mismo núcleo, es el que ha venido realizando en forma sistemática una continua inscripción de slogans sobre los muros en distintas partes de la ciudad, en los / cuales se ha fijado la leyenda "LANUSSE ASESINO", referida directamente a la situación del denominado caso "Pujals" que influyó principalmente en Pergamino, por ser oriundo de esa ciudad el / estudiante desaparecido.

El nombrado sacerdote [redacted] se trata de un elemento exaltado con una plena identificación hacia el movimiento tercermundista, situación esta que la ha venido manteniendo a través de alocuciones tanto desde el púlpito como en cualquier reunión de índole pública en la cual se ha hecho presente.

Tanto [redacted] como [redacted] son españoles, que prestan

///

//servicio secular en la Argentina de acuerdo a la diagramación de los servicios internacionales preparados por las diferentes / órdenes eclesiásticas que actúan dependientes del Vaticano.

Asimismo se ha podido establecer que [redacted] mantiene estrechos contactos con [redacted], argentino, soltero, docente, clase 1931, L.E. [redacted], domiciliado en Moreno nº 1342 de Pergamino, ex miembro activo de la Democracia / Cristiana de dicha ciudad. El nombrado ocupa el cargo de Inspector del Ministerio de Educación de la Provincia de Buenos Aires, en la rama de Enseñanza Superior.

Se trata de un elemento que se ha enrolado -solapadamente-, en un accionar de total oposición hacia el actual gobierno y trata a través de todos sus actos de lograr ingerencia en los distintos medios políticos locales ante la posibilidad de una salida electoral. Incluso es muy posible que haya participado de las reuniones mencionadas precedentemente -cosa muy difícil de probar- aunque no públicamente con el objeto de conservar su puesto oficial.

Con relación a la anunciada visita que el Presidente de la Nación tenía programado realizar a Pergamino en el día de ayer, se ha podido establecer que un núcleo de personas, / dentro de los cuales se encuentran enrolados profesionales activistas de izquierda, han pedido la publicación de una solicitada en el diario "La Opinión" edición del día 30, cuya copia xerográfica se adjunta a la presente información, la cual contiene los nombres y apellidos de numerosas personas afincadas en Pergamino, entre las que cabe mencionar a los ya citados, Reverendos Padre [redacted] y el señor [redacted], los que están subrayados, no apareciendo el otro involucrado Padre [redacted], ignorándose los motivos de la omisión, destacándose asimismo que entre los firmantes figuran elementos comunistas tales como [redacted]; [redacted] y [redacted].

Por otra parte y referente a la desaparición del estudiante [redacted], circunstancia que se pretende agitar en esta eventualidad, sin éxito hasta el momento, se / adjunta fotocopia de recorte del periódico "Pergamino entre quince días,en el que también se hace referencia a dicho problema.-

AL GOBIERNO NACIONAL
Y A LA
OPINION PUBLICA

La desaparición de un pergaminense, Luis Enrique Pujals, sin que los organismos de seguridad correspondientes atinen a dar una respuesta adecuada al tremendo desasosiego que tal situación provoca en sus familiares y allegados, es otra evidencia mas del clima de violencia y represión que los argentinos estamos soportando.

Ya es demasiado larga la lista de personas que, misteriosamente desaparecen de sus domicilios, como para poder seguir contemplando estos hechos como episodios aislados de nuestra sociedad. Ya es demasiado grave la situación como para mantener un silencio que, ante el cariz que están tomando los acontecimientos, puede ser considerado cómplice.

No estamos tratando de defender la impunidad de nadie, si estamos ejerciendo, mediante esta protesta indignada, nuestro derecho como argentinos de exigir a las autoridades responsables una acción enérgica tendiente al funcionamiento en su total plenitud de las garantías individuales, recalcando al mismo tiempo que solo compete al poder judicial, el cual debe ser afirmado y no burlado, el juzgamiento de las conductas de nuestros semejantes.

El drama que hoy toca de cerca a vecinos nuestros no es individual, es el drama de todo padre que se pregunta frente a este estado de cosas si no será acaso su hijo, la próxima persona sobre la cual, grupos que se manejan dentro de la mayor impunidad, juzgarán, según un criterio que solo ellos conocen, sobre su libertad e incluso sobre su vida.

Al par que solicitamos vivamente que se agoten por parte del gobierno las medidas para dilucidar este episodio que a todo ciudadano debe acongojar, advertimos que una actitud pasiva ante estos hechos, significa contemplar indiferentes la destrucción sistemática de las bases de convivencia mínimas sobre las que debe estructurarse una comunidad civilizada.

Centro de Documentación y Archivo Comisión Provincial por la Memoria

1385

Fernando Arbello
Félix Amoruso
Rdo. P. Marciano Alba
Alita
Roberto Azpeitia
Irma N. de Almau
María Rosa Almau
Enrique Almau
Sixto Edgardo Amaya
Teodoro Almau
María Abdala
Raúl Arosa
Pedro Alvarez Vicente
María Elena Acosta
Fahim Auil
Jorge A. Abalo
Osvaldo Almirón
Hugo Apesteguía
Mario Albani
Hipólito Arias
Félix Amoudia
Alfonzo Araneo
Ana Améndola de Olsen
Gines A. Andrés
J. C. Andrade
Ruben Albarracín
Federico Barteh
Graciela Ballotto
Silvia Barbará
G. Ball Lima
Julio J. Buzetti
Jorge Batallanez
Julio Banfi
María Ines Bustos
Víctor Bató
E. N. Baldomá
Armando Bresciani
Enrique Belcuore
Carlos Bernal
Alberto Bartolini
Raúl Borrás
Raúl E. Belluccia
Marta G. Barbarito
Sara B. Ortiz de Jure
Eduardo Becerra
Roberto Bustamante.
Marcelo Bourdá
Alberto Berasategui
Stella M. F. de Bourdá
Iris Ballestrase
Miguel Barreca
Nicolás Badano
Ricardo Bercini
Manuel Bonino
Vilma Bisaro
Jorge O. Basail
Graciela Bienzobás
Omar Bruni
Pablo Batallanes
F. José Bonardo
Luis Castiglioni
Luis Caturla
Ruben Calvelo
Alejandro Couretot
Martha Cevasco
Alberto E. Castellini
José Cortijos
Darío J. Castellanos
Mabel Carballo
P. Courtial
Alberto Caminero
Ricardo Carroll Bernarda
Pedro Colabella
Osvaldo S. Conti
Carlos Cantore
Ricardo Courtial

Carlos F. Costa
María L. Campiol
Luis Cappelletti
Aldo Corbalán
Abel Cadierno
Carlos J. Capriotti
Francisco José Cudós
Manuel Cudós
José Antonio Carenzo
Víctor Capitouto
Nelly Cancellieri
Felipe Cosentino
Miguel Angel Cacciamani
Horacio Cantore
Jorge Correnti
Blanca Carpani de Louise
María Josefina Cattáneo
Juan Carlos Colazzo
Jerónimo Conta
Oscar Cogo
Francisco Calía
Salvador Caponetto
Alfredo Maximo Calzolari
Domingo A. Cillo
Ivo Canal
Héctor C. Conta
María Rosa Costa
Adolfo A. Coscia
Carlos A. Colabella
Manuel Conticello
Osvaldo Campaño
D. Cornevale
Armando Chena
[illegible]stina Chiota de Rossi
[illegible]esto R. Christeler
[illegible]a Luján Churin
[illegible]ia Churin
[illegible]ingo Di Paola
[illegible]aúl Drovandi
Hugo Oscar Dinardo
Aldo Duzdevich
Tomás Donlon
Héctor Del Giúdice
María Damiano
Mabel Dinardo
Gerardo D'Amico
Horacio Dowbley
C. Dalmasso
Nicolás D'Elio
Daniel Di Santo
Raúl Dichocho
Juana M. de la Fuente
Alberto de Miguel
Alberto A. de Miguel
Oscar Dédola
Mario Díaz
Leonardo Della Valle
Lilia Deprati de Torchelli
Hugo Mario Del Giúdice
María A. de la Cruz
Lidia E. Dios
Carlos Dodda
Rodolfo de Lorenzi
María A. de la Cruz
Adelqui Demilano
Carlos A. Dubois
Carlos Di Lorenzo
Carlos Despuy
María E. Dubois
Luis Di Pascuale
Ana María D'Anna
Olga D. Díaz
Marcelo D'Eletto
Luis C. Escarrá
Antonio F. Elsegood
Mauricio Erauskin
José Espert
Pascual Elustondo

Nélida E. A. de Esparza
Mónica María Elustondo
María Laura Elustondo
Isaac Echeverría
Florencio Echeverría
Arturo Fischer Bauer
Hugo Flores
Ricardo M. Fischer
Lilia R. de Fischer
Antonio Ferrari
Sara María Frigerio
H. Ferrari Musso
Néstor A. F. Harper
José Friguglietti
Armando Fernández
Angel Frías
Juan Faraco
Oscar Forti
Susana Farah
Horacio R. Flageat
Roberto Fernández
Juan Faraco
Carlos D. Ferreyra
Carlos H. Ferreyra
Augusto V. Ferreyra
Raúl B. Ferreyra
[illegible]aban Franetovich
[illegible]lfo Fernández
[illegible] Foguelman
[illegible]elio J. Fogante
Edith Frutos
Carlos F. Farías
Ernesto Farina
Luisa F. de Elustondo
Constancio García
Pedro Grilli
Manuel Godoy
Diego García (h)
Horacio T. Gorosito
Rosa Esther Gorordo
Leonardo Gadea
Fernando L. Gregorio
Alejandro Giménez
Guillermo Godoy
[illegible]triz Gómez
[illegible]H. Galletti
[illegible]los García
[illegible]ría G. de Sola
Roberto Gagliardi
Lorenzo H. Gavello
María Emilia Gorosito
María Sylvina Giácoma
Haydée G. de Figueroa
Ernesto González
María L. R. de Galetto
María de González
Héctor González Padilla
Fernando Telmo Guerrini
Raquel N. Gray
Manuel García
Diana González
Alejandro Giménez
Jorge A. Howard
Noemí R. de Igarzabal
Pedro Illia
Carlos D. l'Genitori
Martín Carlos Illia
A. Ramón Jure
Martín R. Jaunarena
Nora M. de Jaunarena
Sara Jure Ballesteros
Carmen José Bailo
Marta Z. Jorge
Jorge Josefovich
Domingo Jorge
José Horacio Jaunarena
Martín José Jaunarena
M. del Huerto Jaunarena
Alberto Kipen

cpm Centro de Documentación y Archivo Comisión Provincial por la Memoria

1356

Jaime Kessler (h)
Carlos Kitroser
Sigfrido A.H. Kraft
Inés C. de Kraft
Omar Lalli
Pedro Lanzillota
Roberto Lobera
José Eugenio López
Néstor Horacio López
Aurelio Luciano
Nelsón T. López
Mario F. Lombari
Guil'ermo Laitano
Carlos Levatto
Pascual Levato
Armagni Levato
Neider Levatto
Lily Levato
Norma López de Espert
Angel Leit
Sara M. L. de Frigerio
Daniel Luna
Haydée R. de Luna
Luis Obdulio Lugones
Orosman Raúl Lemos
Laura Lasalvia
Juan Carlos Louise
Ramón J. López
José Tomás Luna
Alicia S.P. de Luciano
Carlos María Liberatori
Jose Timoteo Lerner
Marta Lere
Leandro Laguía
Enrique [illegible]o
Mary Lloren
Pedro Lloren
Santiago Llanes
Diego Nicele
Héctor Maiale
José Mastronardi
J. Malacalza
Dino Melicci
Aníbal Monti
Alberto Martínez
María Musso
Ana T. de Manas
Ana Mones
Alberto Mac Allister
Eduardo Magnani
Ana Silva de Magnani
Carlota Marambio
Fernando Maturano
Esther Misiego
T.H. Martire
J.C. Montenegro
B. M. M. de Caminero
Carlos Mosca
José L. Marqués
Juan Angel Mendoza
Beatriz de Mac Allister
Ricardo Marques
Jorge Mariani
Oscar E. Martín
Silvia Luján Mendoza
M. C. Mones de Capilouto
Marcos Mansilla
Angel Mieres
Jorge Meneghini
E. J. Martínez Cordeyro
María E.A. de Musacchio
Luciana Marta
Eduardo Marino
H. Migliaro de Jaunarena

Irma B. de Migliaro
José P. Mancuso Pintos
E. Marelli
Victoriano Mones
Máximo Nemi
José J. Nader
Roberto L. Nobo
Carlos O. Nolasco
Juan Antonio Nosetti
María Cristina Nóbili
Néstor D. Naboni
M. Barrios de Nardiello
Graciela V. de Mariale
Miguel O'Brien
Carlos Olsen
Félix C. Ortiz
Juan Carlos Oubiña
B. Oberti de Rodríguez
Omar Agustín Piaggio
Daniel R. Padilla
R. M. D'Anna de Piaggio
José Pérez Ruiz
Armando A. Perrota
Manuel Pacheco
Ricardo Palaversich
Daniel Pinco
Graciela Pascual
Ana María Plencovich
Ricardo Pardo
Armando Pérez
E. A. Pessi
Alfredo Pagani
Néstor Pomar
Juan N. Polizzi
Ricardo Piscia
Argentino Ponessa
Susana P. Pacheco
Edna Pozzi
Horacio M. Picco
Hugo Marcelo Paradela
Eduardo A. Pessi
Ruben Peralta
Omar O. Polidoro
Norma P. de Lugones
Carlos Pecorari
Hugo O. Palma
Isabel Peralta de Arias
Lucía B. de Pizarro
José Baldomero Pizarro
Celia Pereyra
Luis F. Phaura
Amador Pascual
Norma Pettinari
Félix Pastor
Fernando Pomar
Juan J. Puppo
Margarita P. de M. Pintos
María Perak de D'Anna
Oscar Alberto Parra
Carlos O. Raspall Galli
Alicia C. de Ripen
Raúl Raimundo
Elena de Requena
Susana Renati
Luisa G. de Ryma
Felipe Ripa
Abel Robino
Rolando R. Santos
Olga Rondon
Ninón M.R. de Villanueva
Carlos R. Echegaray
Luis María Rossi
Julio C. Rottini
Ramón Rodríguez
José Alberto Rodríguez
Elba Rossi
Estella M. Rodríguez

Juan Rodríguez
Abelario Russian
Oscar Regis
Jorge R. Rodríguez
Héctor O. Riera
Esteban Riera
Domingo Risso
Leonardo Rodríguez
Alejandro Storani
Francisco Sitzia
Abraham Sierra
Daniel Soubies
Amelia Scott
Héctor Salazar
Lidia Salazar
Raúl Salazar
Graciela Solians
Bertilda Sanz
Norberto Sposatto
Fernando Solá
Raúl Santoro
María Esther Schuter
Rafael Sprovieri
Rodolfo Servi
María Elena Sinelli
María Cristina Stradiot
Anselmo Susán
Gilda I. Sgroi de Cudós
Hernán Serrano
Angel Sanabria
Ubaldo Pedro Sosa
Lidia Sierra de Illia
Ruben Sanz
Ignacio Santapaola
Miguel Sanz
Miryam S. de Triccó
Guillermo Simagona
Ana M. Toso de Pardo
Emelina Tocci de Cane
Juan Tessore
Juan Carlos Torchelli
Héctor Raúl Triccó
Susana Torrado de Bustos
Vicente Taglioretti
Ricardo A. Terrile.
Osvaldo Urquiza
Aurelio Villanueva (h)
J. A. Vidueira
Carlos H. Viglierchio
Juan Verde
Luis Vidaurreta
Eros Vázquez
Amelia E. V. de Vázquez
José A. Viagran
C. Vanaro
José Manuel Villanueva
V. Villegas
Beatriz Susana Videla
Marta S. V. de Gisbert
Raquel Viglierchio
Fernando Vila
A. F. de Van Beselaere
Norma Volpi de Gorordo
Diana E. González
Marta Veiga
Jorge Young
O. R. Yulita
José A. Yarroch
Luis Yedro
Miguel A. Yabrón
Aurora Yapur
Miguel Zaldúa
Alberto Zozaya
A. Zapata
José R. Zucarelli
E. Zorzini
Eusebio Zozaya

cpm Centro de Documentación y Archivo Comisión Provincial por la Memoria

¿Uno Más?

Pujals

PERGAMINO
ENTRE 15 DIAS
29-10-71

Desaparecido el 16 de setiembre último, Luis E. Pujals amenaza en convertirse en una de las tantas crónicas negras de la historia política de los argentinos. Una frustración, una amargura que acongoja a toda la ciudadanía aspirante a forjar el gran país que por derecho propio nos corresponde.

En realidad, la historia empieza antes, en los primeros días del mes de mayo de 1970. Una comisión de la entonces Coordinación Federal procedió a secuestrar del domicilio de la calle 11 de Setiembre y Azcuénaga a Susana Gaggero de Pujals, quien se hallaba con un hijo de tres años en el domicilio de sus suegros, siendo trasladada a la Capital Federal. Durante tres días los federales interrogaron a Susana Gaggero acerca de su esposo, Luis Enrique Pujals, a quien vinculaban con un comando llamado "Che Guevara" del E.J.P., sindicado como posible autor del asalto a la comisaría de Empalme Graneros. Un hermano de la señora de Pujals, Manuel Gaggero, oriundo de Paraná, profesional de ese medio, ya había sido detenido con anterioridad por C. F.

Liberada Susana Gaggero fue entrevistada por 15 DIAS en el domicilio de sus suegros, en esta ciudad (ver Nº 97 "Terrorismo al Revés").

Por su parte, la señora Ema Gini de Pujals, en conferencia de prensa, manifiesta que el día del asalto a la comisaría de Empalme Granero (27 de marzo de 1970) su hijo se encontraba con ella.

LA PUNTA DEL OVILLO

De todos modos no era fácil colegir que Luis Enrique Pujals era presa buscada por la Policía Federal. El 24 de setiembre —ya producido el secuestro—, la señora Gaggero de Pujals, temiendo por la integridad física de su esposo, interpone recurso de hábeas corpus, revelando posteriormente que dos Juzgados, uno de la Capital y otro de la provincia, requirieron a las fuerzas de seguridad de ambas jurisdicciones, negando ambas que Pujals se encontraba detenido, pero admitiendo que pesaba en su contra, orden de captura emitida por la policía de la Capital Federal

CRONICA DEL ABSURDO

16 de setiembre: la señora Gaggero de Pujals ve por última vez a su esposo.

22 de setiembre: Alarmada por la falta de noticias, Susana Gaggero interpone recurso de hábeas corpus, ya comentado.

24 de setiembre: En conferencia de prensa la señora de Pujals informa que por una llamada anónima supo que su esposo habría sido detenido en un procedimiento realizado el 17 de setiembre. También informa del resultado negativo del recurso interpuesto. Por su parte, Enrique Pujals remite telegrama al presidente Lanusse pidiendo por la vida de su hijo y que sea puesto a disposición de sus jueces naturales. La Policía Federal difunde un comunicado informando que Pujals no está ni ha estado detenido.

25 de setiembre: Nueva conferencia de prensa convocada por los padres y esposa de Pujals, asistidos entre otros por los doctores Gustavo Soler (U.C.R.), Sandler (Udelpa), Ema Silvia Illia e Isidro F. Ventura Mayoral, apoderado de Perón.

26 de setiembre: La policía de la provincia también comunica sobre la no detención de Pujals.

27 de setiembre: Presumiendo su posible detención, la señora Susana Gaggero interpone recurso de hábeas corpus preventivo en el Juzgado del doctor Leopoldo Issarraulde. Ese mismo día, mientras esperan ser recibidos por el subsecretario de Asuntos Constitucionales del Ministerio del Interior, doctor Augusto M. Morello, los familiares de Pujals denuncian a la prensa que éste habría sido detenido en un procedimiento realizado en un edificio de las calles Cánning y Nicaragua jurisdicción comisaría 25º. El Dr. Morello informa que las diligencias practicadas han resultado negativas, pero señala que se librarán nuevos oficios a la Policía Federal, a la Cámara Federal y a la policía de Rosario.

28 de setiembre: Un periodista de "Crónica" comprueba la realización de un procedimiento en la finca de Cánning 1779, realizado el 17 de setiembre.

29 de setiembre: Susana Gaggero interpone querella pidiendo se libren oficios a los institutos de detención. Solicita, también, cite a prestar declaración a los oficiales principales Alfredo Enrique Moyano, Antonio Dagna y al cabo Oscar Nuzzolese, adscriptos a la D.I.P.A.

30 de setiembre: Se convoca a nueva conferencia de prensa: Se pide a la población dé informes respecto a un Fiat 600, al volante del cual estaría Pujals el día de su desaparición y cualquier otro dato que pueda servir para esclarecer el caso. Se profundiza sobre las circunstancias de que los Cuerpos I y II de Ejército, con asiento en Capital Federal y Rosario, respectivamente, no han evacuado los oficios librados.

1º de octubre: Mor Roig comunica telegráficamente a la señora de Pujals, haciendo saber el resultado negativo de las diligencias practicadas. Ese mismo día declaran la esposa y el padre de Pujals ante el Dr. Irurzun. Los abogados reciben un extraño llamado de un testigo que habría visto el Fiat 600 durante quince días cerca del puente sobre la Avenida Dorrego y Alcorta.

5 de octubre: El general José R. Herrera, jefe del Estado Mayor del Ejército, informa que el desaparecido Pujals no se encuentra en ninguna de las dependencias del arma.

7 de octubre: La querella sigue su marcha. La seccional 25ª informa que no participó en procedimiento alguno en la calle Cánning, limitándose a alojar provisoriamente a seis detenidos que entregó posteriormente a personal de Superintendencia de Seguridad. La Cámara Federal informa sobre un acta sumarial labrada por Superintendencia de Seguridad en el que se revela que en el citado procedimiento fueron detenidos Silvia Hodgers y dos personas de apellidos Barreiro y Escudero. Los dos primeros detenidos, citados a declarar por el juez Irurzun, manifiestan que en la mañana del procedimiento aguardaban a un tal "Cacho", a quien por fotos que se le exhibieron reconocieron como Luis Enrique Pujals.

21 de octubre: En la querella se solicitan informes sobre las inhumaciones de personas desconocidas efectuadas a partir del 17 del mes pasado en todos los cementerios de la Capital y alrededores.

Y EL MUNDO SIGUE ANDANDO

Es evidente que las contradicciones que existen y que hemos tratado de puntualizar han creado un clima de inquietud en medios estudiantiles y políticos y en la ciudadanía sana del país, ante el temor de que Pujals pueda haber corrido la misma suerte de Juan P. Maestre, cuyo cadáver apareciera en Escobar en julio último. De la esposa de Maestre —Mirta Elena Misetich, secuestrada con su marido, no hubo más noticias. Tampoco se supo más nada del matrimonio sanjuanino Verd. Nada se sabe del abogado Néstor Martins y su defendido, Nildo Centeno Delgadillo, desaparecidos hace 10 meses.

SOLICITADA

Pergamino no podía permanecer indiferente ante la insólita desaparición de Luis Enrique Pujals.

"La desaparición de un pergaminense, Luis Enrique Pujals, sin que los organismos de seguridad atinen a dar una respuesta adecuada al tremendo desasosiego que tal situación provoca en sus familia-

cpm Centro de Documentación y Archivo Comisión Provincial por la Memoria

PERGAMINO
ENTRE 15 DIAS

29-10-71.

res y allegados, es otra evidencia más del clima de violencia y represión que los argentinos estamos soportando... No estamos tratando de defender la impunidad de nadie, y sí estamos ejerciendo, mediante esta protesta indignada, nuestro derecho de exigir de las autoridades responsables una acción enérgica tendiente al funcionamiento en su total plenitud de las garantías individuales, recalcando al mismo tiempo, que solo compete al poder judicial, el cual debe ser afirmado y no burlado, el juzgamiento de las conductas de nuestros semejantes...". Firmada por más de 300 personas aparecerá mañana en el matutino local.

Para el abogado **Carlos Rodríguez Echegaray**, 45, casado, 2 hijos, **el caso Pujals, aparte de las implicancias graves que trae consigo, ya que demuestra la poca seguridad que existe para los ciudadanos, nos lleva a pensar algo que está en la mente de todo argentino más o menos prevenido. Me refiero a la circunstancia de que en el país se ha ido montando un aparato represivo en los últimos años que ha ido adquiriendo tal magnitud que escapa al control del propio gobierno. Tanto es así, que funcionarios de alto nivel, militares y eclesiásticos, están siendo vigilados y controlados por un superorganismo y ya nadie escapa a este contralor silencioso, permanente y sigiloso".**

No menos explícito es **Horacio Jaunarena**, casado, abogado, para quien "**la frecuencia con la cual se están sucediendo últimamente en nuestro país episodios como el de Pujals, hacen que no pueda considerarse aislado de la realidad en que se inscribe. Esta realidad nos permite sacar dos conclusiones básicas: 1) Que en nuestro país es posible que desaparezca un importante número de personas sin que se sepa de su suerte, y 2) Que en nuestro país existen nucleos que se invisten de la facultad de administrar justicia por su propia cuenta. Cualquiera con un mínimo de conciencia social debe sentir con intolerable esta situación y encarar decididamente una actitud tendiente al cambio, lo contrario implica prestar conformidad a la misma. Corresponde, asimismo, exigir al gobierno una acción enérgica para combatir actos de barbarie y que conducen únicamente a la disolución y al caos. Por último debe quedar bien claro que todos somos responsables, por acción o por omisión, del futuro que nos tocará enfrentar. Tomar conciencia quizás sirva todavía para evitar más adelante lamentaciones que ya serán inútiles".**

Lo cierto es que en su desesperación de padre, Enrique Pujals intentará llegar mediante una entrevista ante el propio presidente Alejandro Agustín Lanusse Sin embargo, el tiempo parecería afirmar la convicción de no pocos de que el caso Pujals pasaría a engrosar a esta indignante y agraviante lista de hitos que ensombrecen el panorama político del país, cada día más alejado de las garantías tan enfáticamente proclamadas en la Constitución del 53.

Tal vez tenga razón quien afirmó: "**Si el acuerdo nacional es una salida para el país, por cierto que casos como el de Pujals son piedras que hacen más difícil el camino de esa salida**".

cpm Centro de Documentación y Archivo Comisión Provincial por la Memoria

1383

AL GOBIERNO NACIONAL Y A LA OPINION PUBLICA

La desaparición de un pergaminense, Luis Enrique Pujals, sin que los organismos de seguridad correspondientes atinen a dar una respuesta adecuada al tremendo desasosiego que tal situación provoca en sus familiares y allegados, es otra evidencia mas del clima de violencia y represión que los argentinos estamos soportando

Ya es demasiado larga la lista de personas que, misteriosamente desaparecen de sus domicilios, como para poder seguir contemplando estos hechos como episodios aislados de nuestra sociedad Ya es demasiado grave la situación como para mantener un silencio que, ante el cariz que están tomando los acontecimientos, puede ser considerado cómplice

No estamos tratando de defender la impunidad de nadie, si estamos ejerciendo, mediante esta protesta indignada, nuestro derecho como argentinos de exigir a las autoridades responsables una acción enérgica tendiente al funcionamiento en su total plenitud de las garantías individuales, recalcando al mismo tiempo que solo compete al poder judicial, el cual debe ser afirmado y no burlado, el juzgamiento de las conductas de nuestros semejantes.

El drama que hoy toca de cerca a vecinos nuestros no es individual, es el drama de todo padre que se pregunta frente a este estado de cosas si no será acaso su hijo, la próxima persona sobre la cual, grupos que se manejan dentro de la mayor impunidad, juzgarán, según un criterio que solo ellos conocen, sobre su libertad e incluso sobre su vida.

Al par que solicitamos vivamente que se agoten por parte del gobierno las medidas para dilucidar este episodio que a todo ciudadano debe acongojar, advertimos que una actitud pasiva ante estos hechos, significa contemplar indiferentes la destrucción sistemática de las bases de convivencia mínimas sobre las que debe estructurarse una comunidad civilizada.

AS

Fernando Acholio
Félix Amoroso
Rdo. P. Morgano Alba
Alita
Roberto Azpeitia
Irma N. de Aubin
María Rosa Aimaú
Enrique Almau
Sixto Edgardo Amaya
Teodoro Alman
María Abdala
Raúl Arosa
Pedro Alvarez Vicente
María Elena Acosta
Fahim Aun
Jorge A. Abalo
Osvaldo Almicio
Hugo Apesteguía
Mario Albani
Hipólito Arias
Félix Amuedo
Alfonzo Aranes
Ana Améndola de Olsen
Ginés A. Andrés
J. C. Andrade
Rubén Alb...
Federico Barch
Graciela Balletto
Silvia Barbará
G. Ball Lima
Julio J. Buzetti
Jorge Barañanez
Julio Banfi
María Inés Bustos
Víctor Bató
E. N. Baldomá
Armando Brescia
Enrique Belcuore
Carlos Bernal
Alberto Bartolini
Raúl Borrás
Raúl E. Belluccia
Marta G. Barbarito
Sara B. Ortiz de Jure
Eduardo Becerra
Roberto Bustamante
Marcelo Bourdá
Alberto Berasategui
Stella M. F. de Bourdá
Iris Ballestrase
Miguel Barreca
Nicolás Badano
Ricardo Bereni
Manuel Bonino
Vilma Bisaro
Jorge O. Basail
Graciela Bienzobás
Omar Bruni
Pablo Batallanes
F. José Bonardo
Luis Castiglioni
Luis Caturla
Rubén Calvelo
Alejandro Courel
Martha Covasco
Alberto E. Castelloni
José Cortijos
Darío J. Castellanos
Mabel Carballo
P. Caulfield
Alberto Cammeo
Ricardo Carroll Bernard
Pedro Colabella
Osvaldo H. Conti
Carlos Carazo
Mario Central

Carlos F. Costa
María L. Campiol
Luis Cappelletti
Aldo Corbatín
Abel Cadierno
Carlos J. Capriotti
Francisco José Cudós
Manuel Cuccs
José Antonio Carenzo
Víctor Capriotto
Nelly Cancellieri
Felipe Colentino
Miguel Ange Cecciamani
Horacio Cantore
Jorge Correnti
Blanca Carpani de Louise
María Josefina Cattáneo
Juan Carlos Colazzo
Jerónimo Conta
Oscar Cogo
Francisco Calia
Salvador Capoietto
Alfredo Maximo Calzolari
Domingo A. Cillo
Ivo Canal
Héctor C. Conta
María Rosa Costa
Adolfo A. Coscia
Carlos A Colabella
Manuel Conticello
Osvaldo Campaño
D. Carnevale
Armando Chena
...stina Chiota de Rossi
...sto R. Christeler
...a Luján Churia
...ia Churin
...ingo Di Paola
...aúl Drovandi
...igo Oscar Dinardo
Aldo Duzdevich
Tomás Donlon
Héctor Del Giúdice
María Damiano
Mabel Dinardo
Gerardo D'Amico
Horacio Dowbley
C. Dalmasso
Nicolás D'Elio
Daniel Di Santo
Raúl Dichoche
Juana M. de la Fuente
Alberto de Miguel
Alberto A. de Miguel
Oscar Dédola
Mario Diaz
Leonardo Della Valle
Lilia Deprati de Torchelli
Hugo Mario Del Giúdice
María A. de la Cruz
Lidia E. Dios
Carlos Dodda
Rodolfo de Lorenzi
María A. de la Cruz
Anelmi Demilano
Carlos A. Dubois
Carlos Di Lorenzo
Carlos Despuy
Mario E. Dubois
Luis Di Pasquale
Ana María D'Anna
Olga D. Diaz
Marcelo D'Eletto
Luis C. Escarra
Antonio F. Elsegood
Mauricio Erausquin
J. ... Ungaro
Pascual Elustondo

Nélida E. A. de Esparza
Mónica María Elustondo
María Laura Elustondo
Isaac Echeverría
Florencio Echeverría
Arturo Fischer Bauer
Hugo Flores
Ricardo M. Fischer
Lilia R. de Fischer
Antonio Ferrari
Sara María Frigerio
H. Ferrari Musso
Néstor A. F. Harper
José Friguglietti
Armando Fernández
Angel Frías
Juan Faraco
Oscar Forti
Susana Farah
Horacio R. Flageat
Roberto Fernández
Juan Faraco
Carlos D. Ferreyra
Carlos H. Ferreyra
Augusto V. Ferreyra
Raúl B. Ferreyra
...eban Franetovich
...olfo Fernández
... Foguelman
...elio J. Fogante
Edith Frutos
Carlos F. Farías
Ernesto Farina
Luisa F. de Elustondo
Constancio García
Pedro Grilli
Manuel Godoy
Diego García (h)
Horacio T. Gorosito
Rosa Esther Gorordo
Leonardo Gadea
Fernando L. Gregorio
Alejandro Giménez
Guillermo Godoy
...riz Gómez
...H. Galletti
...os García
...ría G. de Sola
Roberto Gagliardi
Lorenzo H. Gavello
María Emilia Gorosito
María Sylvina Giácoma
Haydée G. de Figueroa
Ernesto González
María L. R. de Galetto
María de González
Héctor González Padilla
Fernando Telmo Guerrini
Raquel N. Gray
Manuel García
Diana González
Alejandro Giménez
Jorge A. Howard
Noemí R. de Igarzabal
Pedro Ilia
Carlos D. I'Genitori
Martín Carlos-Ilia
A. Ramón Jure
Martín R. Jaumarena
Nora M. de Jaumarena
Sara Jure Ballesteros
Carmen José Ballo
Marta Z. Jorge
Jorge Josifovich
Dominga Jorge
Jose Horacio Jaumarena
Martín José Jaumarena
M. del Hoyo Jaumarena
Alberto Kopea

Jaime Kessler (h)
Carlos Kitroser
Sigfrido A.H. Kraft
Inés C. de Kraft
Omar Lalli
Pedro Lanzillota
Roberto Lobera
José Eugenio López
Néstor Horacio López
Aurelio Luciano
Nelsón T. López
Mario F. Lombari
Guillermo Laitano
Carlos Levatto
Pascual Levato
Armagni Levato
Neider Levatto
Elly Levato
Norma López de Espert
Angel Leit
Sara M. L. de Frigerio
Daniel Luna
Haydée R. de Luna
Luis Obdulio Lugones
Orosman Raúl Lemos
Laura Lasalvia
Juan Carlos Louise
Ramón J. López
José Tomás Luna
Alicia S.P. de Luciano
Carlos María Liberatori
Jose Timoteo Lerner
Marta Lere
Leandro Laguia
Enrique ...o
Mary Lloren
Pedro Lloren
Santiago Llanes
Diego Nicele
Héctor Maiale
José Mastronardi
J. Malacalza
Dino Melicci
Aníbal Monti
Alberto Martínez
María Musso
Ana T. de Manas
Ana Mones
Alberto Mac Allister
Eduardo Magnani
Ana Silva de Magnani
Carlota Marambio
Fernando Maturano
Esther Misiego
T.H. Martire
J.C. Montenegro
B. M. M. de Caminero
Carlos Mosca
Jose L. Marqués
Juan Angel Mendoza
Beatriz de Mac Allister
Ricardo Marques
Jorge Mariani
Oscar E. Martín
Silvia Luján Meruvia
M. C. Mones de Caprotto
Marcos Mansilla
Ansel Mieres
Jorge Meneghini
E. J. Martínez Cordeyro
María E.A. de Mucarchio
Cristina María
Eduardo Marina
R. Migliaro de Jaumarena

Irma B. de Migliaro
José P. Mancuso Pintos
E. Marelli
Victoriano Mones
Máximo Nemi
José J. Nader
Roberto L. Nobo
Carlos O. Nolasco
Juan Antonio Nosetti
María Cristina Nóbili
Néstor D. Naboni
M. Barrios de Nardiello
Graciela V. de Mariale
Miguel O'Brien
Carlos Olsen
Félix C. Ortiz
Juan Carlos Oubiña
B. Oberti de Rodríguez
Omar Agustín Piaggio
Daniel R. Padilla
R. M. D'Anna de Piaggio
José Pérez Ruiz
Armando A. Perrota
Manuel Pacheco
Ricardo Palaversich
Daniel Pinco
Graciela Pascual
Ana María Plencovich
Ricardo Pardo
Armando Pérez
E. A. Pessi
Alfredo Pagani
Néstor Pomar
Juan N. Polizzi
Ricardo Piscia
Argentino Ponessa
Susana P. Pacheco
Edna Pozzi
Horacio M. Picco
Hugo Marcelo Paradela
Eduardo A. Pessi
Ruben Peralta
Omar O. Polidoro
Norma P. de Lugones
Carlos Pecorari
Hugo O. Palma
Isabel Peralta de Arias
Lucía B. de Pizarro
José Baldomero Pizarro
Celia Pereyra
Luis F. Pinaura
Amador Pascual
Norma Pettmari
Félix Pastor
Fernando Pomar
Juan J. Puppo
Margarita P. de M. Pintos
María Peruk de D'Anna
Oscar Alberto Parra
Carlos O. Raspall Galli
Alicia C. de Ripen
Raul Raimundo
Elena de Requena
Susana Renati
Luisa G. de Ryna
Felipe Riba
Ariel Robino
Rolando E. Santos
Olga Rondon
Ninon M.F. de Villanueva
Carlos E. Echegaray
Luis María Rossi
Jorge C. Rollini
Ramón Rodríguez
Jose Alberto Rodríguez
Elba Rossi
Estela M. Rodríguez

Juan Rodríguez
Abelario Russian
Oscar Regis
Jorge R. Rodríguez
Héctor O. Riera
Esteban Riera
Domingo Risso
Leonardo Rodríguez
Alejandro Storani
Francisco Sitzia
Abraham Sierra
Daniel Soubies
Amelia Scott
Héctor Salazar
Lidia Salazar
Raúl Salazar
Graciela Solians
Bertilda Sanz
Norberto Sposatto
Fernando Solá
Raúl Santoro
María Esther Schuter
Rafael Sprovieri
Rodolfo Servi
María Elena Sinelli
María Cristina Stradiot
Anselmo Susán
Gilda I. Sgroi de Cudós
Hernán Serrano
Angel Sanabria
Ubaldo Pedro Sosa
Lidia Sierra de Illia
Ruben Sanz
Ignacio Santapaola
Miguel Sanz
Miryam S. de Triccó
Guillermo Simagona
Ana M. Toso de Pardo
Emelina Tocci de Cane
Juan Tessore
Juan Carlos Torchelli
Héctor Raúl Triccó
Susana Torrado de Bustos
Vicente Teglioretti
Ricardo A. Terrile
Osvaldo Urquiza
Aurelio Villanueva (h)
J. A. Vidueira
Carlos H. Viglierchio
Juan Verde
Luis Vidaurreta
Eros Vázquez
Amelia E. V. de Vázquez
José A. Viagran
C. Vanaro
José Manuel Villanueva
V. Villegas
Beatriz Susana Videla
María S. V. de Gisbert
Raquel Viglierchio
Fernando Vila
A. F. de Van Beselaere
Norma Volpi de Gorordo
Diana E. González
María Veira
Jorge Youne
O. R. Yulila
José A. Yarroch
Luis Yedro
Miguel A. Yabrán
Aurora Yapur
Miguel Zubira
Alberto Zoppa
A. Zapata
José R. Zavaglia
E. Zorzini
Rosetta Zozaya

cpm Centro de Documentación y Archivo Comisión Provincial por la Memoria

Pujals ¿Un m

Desaparecido el 16 de setiembre último, Luis E. Pujals amenaza en convertirse en una de las tantas crónicas negras de la historia política de los argentinos. Una frustración, una amargura que acongoja a toda la ciudadanía aspirante a forjar el gran país que por derecho propio nos corresponde.

En realidad, la historia empieza antes, en los primeros días del mes de mayo de 1970. Una comisión de la entonces Coordinación Federal procedió a secuestrar del domicilio de la calle 11 de Setiembre y Azcuénaga a Susana Gaggero de Pujals, quien se hallaba con un hijo de tres años en el domicilio de sus suegros, siendo trasladada a la Capital Federal. Durante tres días los federales interrogaron a Susana Gaggero acerca de su esposo, Luis Enrique Pujals, a quien vinculaban con un comando llamado "Che Guevara" del E.J.P., sindicado como posible autor del asalto a la comisaría de Empalme Graneros. Un hermano de la señora de Pujals, Manuel Gaggero, oriundo de Paraná, profesional de ese medio, ya había sido detenido con anterioridad por C.F.

Liberada Susana Gaggero fue entrevistada por 15 DIAS en el domicilio de sus suegros, en esta ciudad (ver Nº 97 "Terrorismo al Revés").

Por su parte, la señora Ema Gini de Pujals, en conferencia de prensa, manifiesta que el día del asalto a la comisaría de Empalme Granero (27 de marzo de 1970) su hijo se encontraba con ella.

LA PUNTA DEL OVILLO

De todos modos no era fácil colegir que Luis Enrique Pujals era presa buscada por la Policía Federal. El 24 de setiembre —ya producido el secuestro—, la señora Gaggero de Pujals, temiendo por la integridad física de su esposo, interpone recurso de hábeas corpus, revelando posteriormente que dos Juzgados; uno de la Capital y otro de la provincia, requirieron a las fuerzas de seguridad de ambas jurisdicciones, negando ambas que Pujals se encontraba detenido, pero admitiendo que pesaba en su contra, orden de captura emitida por la policía de la Capital Federal

CRONICA DEL ABSURDO

16 de setiembre: la señora Gaggero de Pujals ve por última vez a su esposo.

22 de setiembre: Alarmada por la falta de noticias, Susana Gaggero interpone recurso de hábeas corpus, ya comentado.

24 de setiembre: En conferencia de prensa la señora de Pujals informa que por una llamada anónima supo que su esposo habría sido detenido en un procedimiento realizado el 17 de setiembre. También informa del resultado negativo del recurso interpuesto. For su parte, Enrique Pujals remite telegrama al presidente Lanusse pidiendo por la vida de su hijo y que sea puesto a disposición de sus jueces naturales. La Policía Federal difunde un comunicado informando que Pujals no está ni ha estado detenido.

25 de setiembre: Nueva conferencia de prensa convocada por los padres y esposa de Pujals, asistidos entre otros por los doctores Gustavo Soler (U.C.R.), Sandler (Udelpa), Ilona Silvia Illia e Isidro P. Ventura Mayoral, apoderado de Perón.

26 de setiembre: La policía de la provincia también comunica sobre la no detención de Pujals.

27 de setiembre: Presumiendo su posible detención, la señora Susana Gaggero interpone recurso de hábeas corpus preventivo en el Juzgado del doctor Leopoldo Issarraulde. Ese mismo día, mientras esperaban ser recibidos por el subsecretario de Asuntos Constitucionales del Ministerio del Interior, doctor Augusto M. Moreno, los familiares de Pujals denuncian a la prensa que éste habría sido detenido en un procedimiento realizado en un edificio de las calles Canning y Nicaragua jurisdicción comisaría 25ª. El Dr. Morello informa que las diligencias practicadas han resultado negativas, pero señala que se librarán nuevos oficios a la Policía Federal, a la Cámara Federal y a la policía de Rosario.

28 de setiembre: Un periodista de "Crónica" comprueba la realización de un procedimiento en la finca de Canning 1779, realizado el 17 de setiembre.

29 de setiembre: Susana Gaggero interpone querella pidiendo se libren oficios a los institutos de detención. Solicita, también, cite a prestar declaración a los oficiales principales Alfredo Enrique Movano, Antonio Dagna y al cabo Oscar Nuzzolese, adscriptos a la D.I.P.A.

30 de setiembre: Se convoca a nueva conferencia de prensa: Se pide a la población dé informes respecto a un Fiat 600, al volante del cual estaría Pujals el día de su desaparición y cualquier otro dato que pueda servir para esclarecer el caso. Se profundiza sobre las circunstancias de que los Cuerpos I y II de Ejército, con asiento en Capital Federal y Rosario, respectivamente, no han evacuado los oficios librados.

1º de octubre: Mór Roig comunica telegráficamente a la señora de Pujals, haciendo saber el resultado negativo de las diligencias practicadas. Ese mismo día declaran la esposa y el padre de Pujals ante el Dr. Irurzun. Los abogados reciben un extraño llamado de un testigo que habría visto el Fiat 600 durante quince días cerca del puente sobre la Avenida Dorrego y Alcorta.

5 de octubre: El general José R. Herrera, jefe del Estado Mayor del Ejército, informa que el desaparecido Pujals no se encuentra en ninguna de las dependencias del arma.

7 de octubre: La querella sigue su marcha. La seccional 25ª informa que no participó en procedimiento alguno en la calle Canning, limitándose a alojar provisoriamente a seis detenidos que entregó posteriormente a personal de Superintendencia de Seguridad. La Cámara Federal informa sobre un acta sumarial labrada por Superintendencia de Seguridad en el que se revela que en el citado procedimiento fueron detenidos Silvia Hodgers y dos personas de apellidos Barreiro y Escudero. Los dos primeros detenidos, citados a declarar por el juez Irurzun, manifiestan que en la mañana del procedimiento aguardaban a un tal "Cacho", a quien por fotos que se le exhibieron reconocieron como Luis Enrique Pujals.

21 de octubre: En la querella se solicitan informes sobre las inhumaciones de personas desconocidas efectuadas a partir del 17 del mes pasado en todos los cementerios de la Capital y alrededores.

Y EL MUNDO SIGUE ANDANDO

Es evidente que las contradicciones que existen y que hemos tratado de puntualizar han creado un clima de inquietud en medios estudiantiles y políticos y en la ciudadanía sana del país, ante el temor de que Pujals pueda haber corrido la misma suerte de Juan P. Maestre, cuyo cadáver apareciera en Escobar en julio último. De la esposa de Maestre —Mirta Elena Misetich, secuestrada con su marido, no hubo más noticias. Tampoco se supo más nada del matrimonio sanjuanino Verd. Nada se sabe del abogado Néstor Martins y su defendido, Nildo Centeno Delgadillo, desaparecidos hace 10 meses.

SOLICITADA

Pergamino no podía permanecer indiferente ante la inusitada desaparición de Luis Enrique Pujals.

"La desaparición de un pergamineuse, Luis Enrique Pujals, sin que los organismos de seguridad atinen a dar una respuesta adecuada al requerido decoro que tal situación provoca en sus familiares y allegados, es otra evidencia más del clima de violencia y represión que los argentinos estamos soportando... No estamos tratando de defender la impunidad de nadie, y si estamos ejerciendo, mediante esta protesta indignada, nuestro derecho de exigir de las autoridades responsables una acción enérgica tendiente al funcionamiento en su total plenitud de las garantías individuales, recalcando al mismo tiempo, que solo compete al poder judicial, el cual debe ser afirmado y no burlado, el juzgamiento de las conductas de nuestros semejantes...". Firmada por más de 300 personas aparecerá mañana en el matutino local.

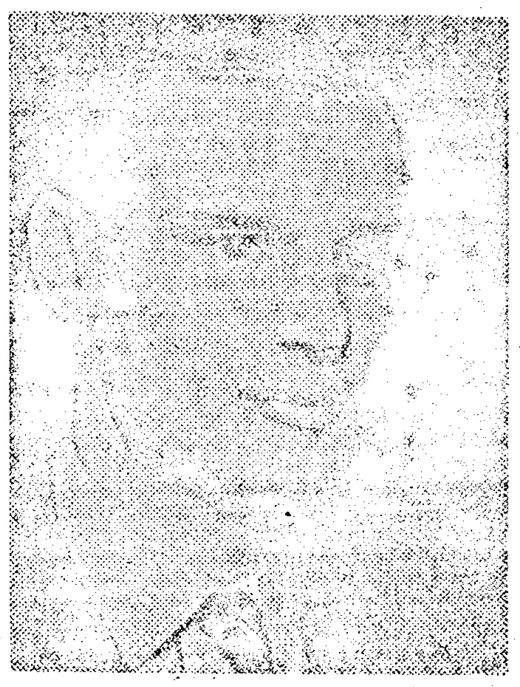

Para el abogado **Carlos Rodríguez Echegaray**, 45, casado, 2 hijos, **el caso Pujals, aparte de las implicancias graves que trae consigo, ya que demuestra la poca seguridad que existe para los ciudadanos, nos lleva a pensar algo que está en la mente de todo argentino más o menos prevenido. Me refiero a la cir-**

Centro de Documentación y Archivo Comisión Provincial por la Memoria
cpm

...jalls ¿Uno Más?

...mbre últi-
...en conver-
...icas negras
...arge ...tinos.
... que acom-
...spirante a
...recho pro-

...dera antes,
...s de mayo
...a entonces
... a secues-
...11 de Sa-
...ia Gaggero
...on un hijo
...e sus sue-
...Capital Fe-
...s federales
...o acerca de
...ls, a quien
...lo llamado
...ndicado co-
...a la comi-
...Jn hermano
...el Gaggero,
...nal de ese
...lo con an-

...ue entrevis-
...cillo de sus
...Nº 97 "Te-

...na Gini de
...ensa, mani-
... la comisa-
...7 de marzo
...oa con ella.

...LO

... colegir que
...esa buscada
... de setiem-
...ro—, la se-
...miendo por
...poso, inter-
...us, revelan-
...tigados, uno
...ovincia, re-
...eguridad de
... ambas que
...o, pero ad-
...ontra, orden
...olicía de la

...IRDO

... Gaggero de
... esposo.
... por la falta
...o interpone
... comentado.
...ferencia de
...nforma que
...upo que su
...en un pro-
...e setiembre.
...do negativo
...r su parte,
...ama al pre-
... la vida de
... disposición
... Policía Fe-
...o informan-
... estado de-

...nferencia de
...dres y espo-
...otros por los
...R.), Sandler
...e Isidro P.
... de Perón,
... de la pro-
...obre la no

...ido su posi-
...ma Gaggero
... corpus pre-
...tor Leopoldo
...mientras es-
...subsecretario
...del Ministe-
...isto M. Mo-
...s denuncian
...ido detenido
...o en un edi-
... Nicaragua

jurisdicción comisaría 25º. El Dr. Morello informa que las diligencias practicadas han resultado negativas, pero señala que se librarán nuevos oficios a la Policía Federal, a la Cámara Federal y a la policía de Rosario.

28 de setiembre: Un periodista de "Crónica" comprueba la realización de un procedimiento en la finca de Cánning 1779, realizado el 17 de setiembre.

29 de setiembre: Susana Gaggero interpone querella pidiendo se libren oficios a los institutos de detención. Solicita, también, cite a prestar declaración a los oficiales principales Alfredo Enrique Moyano, Antonio Pagna y al cabo Oscar Nuzzolese, adscriptos a la D.I.P.A.

29 de setiembre: Se convoca a nueva conferencia de prensa: Se pide a la población dé informes respecto a un Fiat 600, al volante del cual estaría Pujals el día de su desaparición y cualquier otro dato que pueda servir para esclarecer el caso. Se profundiza sobre las circunstancias de que los Cuerpos I y II de Ejército, con asiento en Capital Federal y Rosario, respectivamente, no han evacuado los oficios librados.

1º de octubre: Mor Roig comunica telegráficamente a la señora de Pujals, haciendo saber el resultado negativo de las diligencias practicadas. Ese mismo día declaran la esposa y el padre de Pujals ante el Dr. Irurzun. Los abogados reciben un extraño llamado de un testigo que habría visto el Fiat 600 durante quince días cerca del puente sobre la Avenida Dorrego y Alcorta.

5 de octubre: El general José R. Herrera, jefe del Estado Mayor del Ejército, informa que el desaparecido Pujals no se encuentra en ninguna de las dependencias del arma.

7 de octubre: La querella sigue su marcha. La seccional 25ª informa que no participó en procedimiento alguno en la calle Cánning, limitándose a alojar provisoriamente a seis detenidos que entregó posteriormente a personal de Superintendencia de Seguridad. La Cámara Federal informa sobre un acta sumarial labrada por Superintendencia de Seguridad en el que se revela que en el citado procedimiento fueron detenidos Silvia Hodgers y dos personas de apellidos Barreiro y Escudero. Los dos primeros detenidos, citados a declarar por el juez Irurzun, manifiestan que en la mañana del procedimiento aguardaban a un tal "Cacho", a quien por fotos que se le exhibieron reconocieron como Luis Enrique Pujals.

21 de octubre: En la querella se solicitan informes sobre las inhumaciones de personas desconocidas efectuadas a partir del 17 del mes pasado en todos los cementerios de la Capital y alrededores.

Y EL MUNDO SIGUE ANDANDO

Es evidente que las contradicciones que existen y que hemos tratado de puntualizar han creado un clima de inquietud en medios estudiantiles y políticos y en la ciudadanía sana del país, ante el temor de que Pujals pueda haber corrido la misma suerte de Juan P. Maestre, cuyo cadáver apareciera en Escobar en julio último. De la esposa de Maestre —Mirta Elena Misetich, secuestrada con su marido, no hubo más noticias. Tampoco se supo más nada del matrimonio sanjuanino Verd. Nada se sabe del abogado Néstor Martins y su defendido, Nildo Centeno Delgadillo, desaparecidos hace 10 meses.

SOLICITADA

Pergamino no podía permanecer indiferente ante la insólita desaparición de Luis Enrique Pujals.

"La desaparición de un pergaminense, Luis Enrique Pujals, sin que los organismos de seguridad atinen a dar una respuesta adecuada al tremendo desasosiego que tal situación provoca en sus familia-

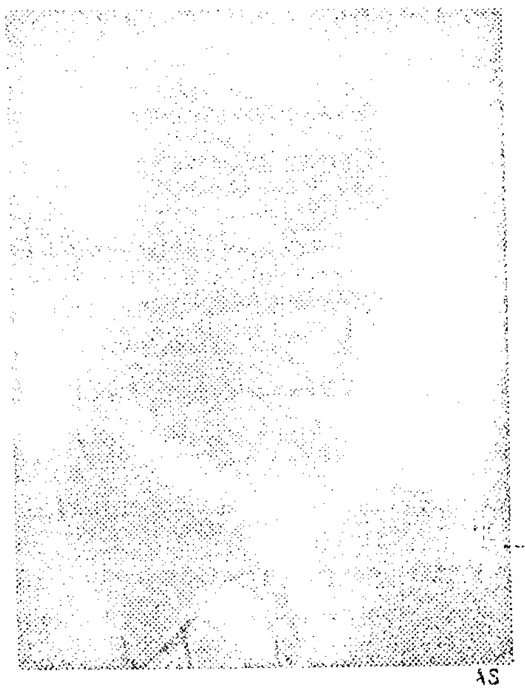

AS

res y allegados, es otra evidencia más del clima de violencia y represión que los argentinos estamos soportando... No estamos tratando de defender la impunidad de nadie, y sí estamos ejerciendo, mediante esta protesta indignada, nuestro derecho de exigir de las autoridades responsables una acción enérgica tendiente al funcionamiento en su total plenitud de las garantías individuales, recalcando al mismo tiempo, que solo compete al poder judicial, el cual debe ser afirmado y no burlado, el juzgamiento de las conductas de nuestros semejantes...". Firmada por más de 300 personas aparecerá mañana en el matutino local.

Para el abogado **Carlos Rodríguez Echegaray**, 45, casado, 2 hijos, **el caso Pujals, aparte de las implicancias graves que trae consigo, ya que demuestra la poca seguridad que existe para los ciudadanos, nos lleva a pensar algo que está en la mente de todo argentino más o menos prevenido. Me refiero a la circunstancia de que en el país se ha ido montando un aparato represivo en los últimos años que ha ido adquiriendo tal magnitud que escapa al control del propio gobierno. Tanto es así, que funcionarios de alto nivel, militares y eclesiásticos, están siendo vigilados y controlados por un superorganismo y ya nadie escapa a este controlor silencioso, permanente y sigiloso".**

No menos explícito es **Horacio Jaunarena**, casado, abogado, para quien "la frecuencia con la cual se están sucediendo últimamente en nuestro país episodios como el de Pujals, hacen que no pueda considerarse aislado de la realidad en que se inscribe. Esta realidad nos permite sacar dos conclusiones básicas: 1) Que en nuestro país es posible que desaparezca un importante número de personas sin que se sepa de su suerte, y 2) Que en nuestro país existen núcleos que se invisten de la facultad de administrar justicia por su propia cuenta. Cualquiera con un mínimo de conciencia social debe sentir con intolerable esta situación y encarar decididamente una actitud tendiente al cambio, lo contrario implica prestar conformidad a la misma. Corresponde, asimismo, exigir al gobierno una acción enérgica para combatir actos de barbarie y que conducen únicamente a la disolución y al caos. Por último debe quedar bien claro que todos somos responsables, por acción o por omisión, del futuro que nos tocará enfrentar. Tomar conciencia quizás sirva todavía para evitar más adelante lamentaciones que ya serán inútiles".

Lo cierto es que en su desesperación de padre, Enrique Pujals intentará llegar mediante una entrevista ante el propio presidente Alejandro Agustín Lanusse. Sin embargo, el tiempo parecería afirmar la convicción de no pocos de que el caso Pujals pasaría a engrosar a esta indignante y agraviante lista de hitos que ensombrecen el panorama político del país, cada día más alejado de las garantías tan enfáticamente proclamadas en la Constitución del 53.

Tal vez tenga razón quien afirmó: **"Si el acuerdo nacional es una salida para el país, por cierto que casos como el de Pujals son piedras que hacen más difícil el camino de esa salida".**

Comisión Provincial por la Memoria
Centro de Documentación y Archivo
cpm

"C." 1582

Desde hace ya cierto tiempo y enrolado en la tendencia denominada como Tercer Mundo, viene actuando en Pergamino el presbítero [redacted], español, radicado en el país temporariamente por imposición de su respectiva orden sacerdotal, desde hace aproximadamente siete u ocho años.

El nombrado, cuyas circunstancias personales no han sido dables ser establecidas, actua como párroco de la Iglesia San Antonio de Padua, ubicada en la calle Lagos, entre Luzuriaga y Dr.Alem de Pergamino.-

Cabe señalar que viene ejerciendo una sistemática acción opositora al actual sistema de gobierno y de manera muy especial al intendente municipal don Alberto F. De Nápoli. En sus exposiciones, sermones y charlas directas en lugares públicos, ha demostrado una permanente inclinación izquierdista, incitando en todo momento a la necesidad de efectivizar por cualquier medio, los denominados cambios de estructuras.

Igualmente se pudo establecer que en horas de la noche del día de ayer -27-10-71-, en la sede de la parroquia San Vicente de Paul, lugar en donde el nombrado vive acompañado de otro sacerdote tambien español y de la misma tendencia que [redacted], de nombre [redacted], se llevó a cabo una reunión con elementos juveniles locales, la mayoría de tendencia izquierdistas. Conforme los trascendidos recogidos, se habrían programado en la oportunidad algunas tácticas para cometer desórdenes durante el curso de la visita que debía realizar a Pergamino -la misma no se concretó a último momento-, el sábado próximo -30-10-71-, el presidente de la Nación general Lanusse.- A ese fin [redacted] habría incitado a los jóvenes a efectivizar la pintura de paredes con leyendas contrarias al primer mandatario ("Lanusse Asesino"),por ejemplo,además de algún intento de manifestación o desorden.-

Finalmente debe señalarse que junto a Prieto viene actuando un elemento de singular dualidad y conceptuado igualmente peligroso por este carácter. Se trata del profesor [redacted], alto funcionario (sustenta el cargo de inspector),del ministerio de Educación de la Provincia, quien se encuentra identificado con [redacted] en su accionar contra el intendente municipal De Nápoli y apoya las acciones que este desarrollando, actuando siempre en forma encubierta a efectos de evitar cualquier tipo de sanción de parte del Ministerio.-

PROVINCIA DE BUENOS AIRES
Ministerio de Gobierno
POLICIA

FOLIO Nº 392 S.I.P.B.A.

MEMORANDO

Deptº. "C" Nº 1.582.-

Para información de 1 SEÑOR .....
JEFE DELEGACION S.I.P.B.A. .....
SAN NICOLAS .....
SU DESPACHO.- .....

Producido por: S.I.P.B.A.
.....
.....
La Plata, 29 de octubre de 1971.

A S U N T O

Me dirijo a Ud., solicitándole se sirva disponer se informe de acuerdo a lo requerido en la hoja adjunta

jn
ao

15-8-UI ———— 36.000-VI-69

cpm Centro de Documentación y Archivo Comisión Provincial por la Memoria

Se tiene conocimiento que en la ciudad de Pergamino se desempeña como Párroco en la Iglesia San Antonio de Padua, ubicada en la intersección de las calles Lagos entre Luzuriaga y Dr. - Alem, el Sacerdote enrolado en la línea tercermundista [redacted], Español, radicado en el país temporariamente por imposición de su respectiva orden sacerdotal desde hace aproximadamente siete u ocho años.

El nombrado Sacerdote viene realizando una sistemática acción opositora al actual sistema de gobierno, y de manera muy especial al señor Intendente Municipal ALBERTO F. DE NAPOLI. En sus exposiciones, sermones y charlas directas que efectúa en lugares públicos, ha demostrado una permanente inclinación izquierdista, incitando en todo momento a la necesidad de efectivizar por cualquier medio los denominados cambios de estructuras.

Asimismo se ha logrado saber que el día 27 del corriente, en horas de la noche tuvo lugar una reunión de jóvenes de esa localidad, en su mayoría izquierdistas, en la Parroquia San Vicente de Paul, donde el Sacerdote [redacted] vive en compañía de su igual [redacted], también Español y que responde a la misma línea de ese movimiento.

Según trascendidos en el transcurso de esa reunión se habrían programado diversas tácticas para cometer desordenes durante la visita que debía realizar a Pergamino el día 30 del cte., el Sr. Presidente de la Nación. A tal fin [redacted] habría incitado a los jóvenes a pintar paredes con leyendas contrarias al Primer Mandatario ("Lanusse Asesino"), además debían provocar algún intento de manifestación o desorden.

Cabe destacar que junto a [redacted] actúa un elemento de "singular dualidad y conceptuado igualmente peligroso por este caracter", se trata del Profesor [redacted], quién sería funcionario del Ministerio de Educación de esta Provincia (sería Inspector); [redacted] se encuentra identificado con el Sacerdote [redacted] en su accionar contra el Intendente Municipal DE NAPOLI, actuando siempre en forma encubierta a efectos de evitar ser sancionado por el Ministerio a que pertenece.

En consecuencia, deberá disponer se practiquen amplias y exhaustivas averiguaciones tendientes a ratificar y/o rectificar, como así ampliar el presente. Debiendo consignar igualmente cargo y toda otra circunstancia del nombrado [redacted].-

21-281

El Comercio.

3 NOV 1971

1394

EL TERCER MUNDO DEBE TODAVIA UNIFICAR SU POSICION PARA LA UNCTAD

Se ha constituido un grupo de representantes de los países en desarrollo, a razón de cinco por cada uno de los tres respectivos continentes. La Declaración adoptada en Lima contiene transacciones entre las posiciones latinoamericana y africana, con referencia al Canal de Suez.

Ante un panorama mucho más complicado que los que enmarcaron sus anteriores reuniones, el Grupo de los 77 concluyó, en Lima, la redacción de una declaración formal de reivindicación de los derechos de los países en desarrollo, para lograr condiciones favorables para el mejoramiento de su participación en la economía mundial.

El documento fue logrado depués de largas deliberaciones, entre los grupos latinoamericano y africano, principalmente. El último logró incluir, en el texto finalmente adoptado, una referencia a la necesidad de reabrir el Canal de Suez, actualmente en poder de Israel, mientras que América Latina se vio aprobada en su demanda de no calificar la ocupación israelí, ni demandar el retiro inmediato de las tropas de ese país de la zona de Suez.

El comité de quince representantes (cinco por cada uno de los núcleos continentales que integran el Grupo de los 77), que funcionará en adelante bajo la presidencia del canciller peruano Edgardo Mercado Jarrín, ha sido formado seguramente bajo la presión de la necesidad de cimentar un acuerdo mucho más amplio que el demostrado en la reunión de Lima, antes de la inauguración de la Conferencia de las Naciones Unidas para el Comercio y el Desarrollo (UNCTAD), en abril de 1972.

En ese sentido actuará también la conferencia de la CECLA, anunciada para febrero —lo que es una innovación en la estructura coordinadora latinoamericana. También podría deberse a este hecho la convocatoria, sin fecha, para una nueva reunión de los 77, en Filipinas.

● EL RECLAMO DEL TERCER MUNDO

Aparte de las diferencias estratégicas que pueden haber provocado ciertos roces en las posiciones de los tres continentes, representados en el Grupo de los 77, es innegable el derecho del Tercer Mundo a solicitar que la comunidad internacional "tome medidas urgentes y adecuadas para las necesidades de desarrollo de los países en esas condiciones, a fin de ayudarlos a acelerar el ritmo de crecimiento económico, y mejorar de modo significativo el nivel de vida de sus pueblos.

Todo el fundamento moral que tiene la posición tercermundista podría verse en tela de juicio si no se lograra en el corto plazo que resta antes de que comience la tercera UNCTAD, una unanimidad mayor que la evidenciada en Lima.

Es probable, también, que las divergencias entre los países en desarrollo hayan sido inducidas por alguna de las potencias industrializadas, a las que evidentemente no les faltan recursos para provocar enfrentamientos entre los países pequeños. Sin embargo, la declaración de Lima señala críticas muy serias para la posición estadounidense y reclama preferencias generalizadas para los países en desarrollo, aceptadas, en principio, en las dos primeras reuniones de la UNCTAD. Hasta este momento, sólo la CEE ha puesto en marcha un esquema preferencial de este tipo, mientras los Estados Unidos han adoptado una política completamente opuesta a la pedida por el Tercer Mundo.

● EL DOCUMENTO APROBADO

LIMA, 8. — Una angustiosa exhortación a los países industrializados para fortalecer la cooperación internacional cuya debilidad "se ha ido acentuando progresivamente en los últimos años", marcó esta madrugada la culminación de la segunda reunión del Tercer Mundo, cuyos integrantes asentaron tajantemente que en el mundo de hoy ya no es posible la coexistencia entre la pobreza y la opulencia.

"Nos decepciona la debilidad de la cooperación internacional", señalaron los ministros del Tercer Mundo en la declaración conjunta emitida hoy al final de la reunión del Grupo de los 77, al cabo de una larga serie de deliberaciones cuyas dificultades estuvieron a punto de echar a pique los propósitos del evento.

La declaración conjunta, tercera de las cuatro partes del documento en que se sintetizó el trabajo de la conferencia, denunció que la cooperación internacional alcanzó un estado de suma gravedad cuyas expresiones más elocuentes son la crisis del sistema monetario internacional y el resurgimiento de las corrientes proteccionistas que cierran mercados "cuya ampliación teníamos derecho a esperar".

El documento conjunto, en que el Tercer Mundo vertió sus consideraciones políticas sobre las circunstancias que bordean la estructura del intercambio económico mundial, indicó que en un mundo que ha alcanzado avances tan prodigiosos en tan corto tiempo, la persistencia y la agravación del subdesarrollo que aflige prácticamente a todos los países tercermundistas es un problema cada vez mayor para la comunidad internacional.

"Tal situación, de por sí angustiosa, se agrava como consecuencia de la distancia que separa de una parte, las aspiraciones cada vez mayores de nuestros pueblos respecto de los beneficios de la civilización moderna y, de la otra, los medios y posibilidades de satisfacerlas", indicó la declaración.

El Tercer Mundo afirmó que ese estado de cosas, ese contraste tan agudo de dos mundos geográficamente tan cerca y tan disímiles en nivel de vida "nos llena de inquietud y zozobra y nos obliga a actuar sin demora para llevar a nuestros pueblos a niveles más altos de justicia social y dignidad humana".

Los ministros del Tercer Mundo dijeron llanamente que las esperanzas concebidas cuando se aprobó la Carta de Argel en 1967 (que constituyó el Tercer Mundo) se han visto frustradas.

"Hoy golpeamos de nuevo la conciencia de la opinión mundial con hechos, cifras, argumentos y programas", dijo la declaración para reafirmar su confianza en que se ensanche la comprensión de los hombres de Estado de los países industriales y se engendre la voluntad política necesaria para dar vigor a la cooperación internacional.

De acuerdo al documento,

(Cont. en la pág. 10)

cpm Centro de Documentación y Archivo Comisión Provincial por la Memoria

1985

EL TERCER MUNDO DEBE TODAVIA UNIFICAR SU POSICION PARA LA UNCTAD

(Viene de la pág. 7)

de ésta dependen no sólo el éxito de los esfuerzos para elevar los niveles de vida de la vasta mayoría de la humanidad, sino también el progreso y la prosperidad de sus propios pueblos.

El Tercer Mundo manifestó su confianza en que el próximo periodo de sesiones de la UNCTAD, que se celebrará en Santiago en abril y mayo, constituirá "una nueva oportunidad para que tanto los países en desarrollo como los desarrollados del mundo realicen un esfuerzo colectivo y determinado para corregir efectivamente la situación adversa a que hacen frente los países en desarrollo.

Los 77 formularon tales planteamientos al dar a conocer el programa de acción en el que se ofrecen propuestas concretas encaminadas a resolver con la cooperación internacional los problemas urgentes de comercio y desarrollo.

La declaración conjunta de los ministros complementó el primer documento final de la reunión, una expresión de los propósitos del Tercer Mundo para armonizar sus posiciones sobre las medidas para promover el progreso social y económico y establecer una nueva estructura de las relaciones económicas internacionales, basada en una "más justa y dinámica división internacional del trabajo".

El grupo de países tercermundistas llamó la atención sobre el hecho de que el nivel de vida de cientos de millones de personas de sus territorios es sumamente bajo, y puntualizó que la elevación de su nivel de vida hasta uno compatible con la dignidad humana constituye un verdadero reto para la cooperación internacional.

Indicó la declaración que a pesar del mejoramiento general del comercio internacional y de la economía mundial, la posición relativa de los países en desarrollo sigue deteriorándose.

En este sentido, el Tercer Mundo indicó que en el decenio de 1960, mientras que el ingreso per cápita de los países desarrollados aumentó en más de 650 dólares, el de los países en desarrollo sólo lo hizo en unos 40 dólares.

La participación del Tercer Mundo en las exportaciones mundiales disminuyó desde 21,3 por ciento en 1960 a 17,6 por ciento en 1970, mientras que la deuda exterior está creciendo a un ritmo alarmante.

En tanto, denunció el documento, las corrientes financieras de los países desarrollados hacia el Tercer Mundo expresadas en porcentajes del producto nacional bruto están disminuyendo como también la proporción de la asistencia oficial para el desarrollo en dichas corrientes.

Las diferencias tecnológicas entre ambos grupos aumentan sin cesar, al tiempo que la actual crisis monetaria internacional y la tendencia al proteccionismo ponen en peligro intereses vitales del comercio y el desarrollo del Tercer Mundo.

Ello ocasionó que los países pobres se hayan vuelto relativamente más pobres y los ricos más ricos.

La declaración política recordó a los países desarrollados su responsabilidad ante el desenvolvimiento armónico de la economía mundial, y señaló que la exposición unificada de los ministros que representan la "abrumadora mayoría de la humanidad", debería suscitar respuestas positivas. En ese orden, el grupo de países en vías de desarrollo reafirmó el papel fundamental que corresponde a la UNCTAD en las cuestiones relativas al comercio y el desarrollo, e instó a la comunidad internacional a buscar la transformación expedita del orden económico mundial, mediante una división internacional del trabajo más racional, y la observancia de los principios básicos del comercio internacional.

Tales principios se refieren al acatamiento del statu quo en las cuestiones arancelarias y no arancelarias, el otorgamientoto de concesiones comerciales a todos los países en desarrollo sobre una base no recíproca, y en otorgamiento de tratos preferenciales a los países en desarrollo, en todos los aspectos relacionados con el comercio y el desarrollo.

cpm Centro de Documentación y Archivo Comisión Provincial por la Memoria

POLICIA PROV. BS.AIRES
FOLIO
Nº 1396
S.I.P.B.A
A. Y P

S.I.P.B.A. SEC. "G"

ASUNTO: Conferencia en Bahía Blanca.

SINTESIS:

- Dió comienzo a las 22,30 hs. del día de ayer (12-11-71) ante una concurrencia de 150 personas, en su mayoría estudiantes activistas de la U.N.S.
- El orador fue el Dr. LUIS CERNUTI COSTA y disertó sobre los temas: "SOCIALISMO y TERCER MUNDO".
- Finalizó a las 00.10 hs. del día de la fecha, sin novedad.

Noviembre 13 de 1971.

cpm Centro de Documentación y Archivo Comisión Provincial por la Memoria

PROVINCIA DE BUENOS AIRES
Ministerio de Gobierno
POLICIA

MEMORANDO
SEC. "C" 1609

Para información de	Producido por: .....
.....	.....
.....	.....
.....	La Plata, ...Noviembre 13. de 1971.

ASUNTO

Copia

Me dirijo a Ud., adjuntándole información relacionada con conferencia dictada por el Dr. [redacted] en Bahía Blanca.

cr
jcn

DISTRIBUIDOR
Sr.Ministro de Gobierno
Sr.Jefe de Policía
Sr.Sub Jefe de Policía
Sr.Dtor.Infor.de la Bobern.
Sr.Jefe Cdo.Operaciones
Sr.JEFE DIM 101 LA PLATA
Sr.Jefe Inf.Reg.Nav.R.Santiago
Sr.Jefe Bat.Icia. 601
Sr.Jefe Cdo.1º Cpo.Ejército.Dto.2 Icia.
ARCHIVO y FICHERO
SEC. "C"

1-1-UC ——— 100.000-V-69

2398

CONFERENCIA DICTADA EN SANTA MARIA.

A las 22,35 hs. del día de ayer (13-11-71) dió comienzo, en las instalaciones del Comedor Universitario, de la Universidad Nacional del Sur, sito en Av. Alem 1161 de Bahía Blanca, una conferencia a cargo del Dr. [redacted] sobre el tema: " EL CAPITALISMO Y NUESTRO MUNDO".

Primeramente el orador fué presentado por [redacted], activista estudiantil identificado con FAR (Frente Acción Estudiantil), quien manifestó que la disertación sería dividida en dos partes: una para determinar que era el socialismo y la segunda, ciertos aspectos de lo que se ha dado en denominar tercer mundo.

El Dr. [redacted], comenzó su alocución analizando / el sub desarrollo latinoamericano ante el capitalismo norteamericano y el socialismo ruso, chino y cubano, expresando "que los país "ses subdesarrollados aplican el sistema económico desarrollista-capitalista, lo que implica un retroceso, pues aquellos como Brasil que tienen efectivamente un elevado producto bruto, sufren "drenajes de capital por pago de patentes e intereses, y el resultado es distribuye en forma equitativa, sino que beneficia "a una selecta minoría en detrimento del resto de la población "que sufre hambre y miseria".

A continuación destacó que "para el tiempo, a medida que los países desarrollados aumentan sus exportaciones, los países subdesarrollados disminuyen las suyas, pagándose menos sus productos básicos". Analizó la "condiguión, forma y estandar de vida de los países socialistas, citando estadísticas comparativas".

En la segunda parte de su disertación definió al "Tercer Mundo" como el "integrado por los países subdesarrollados que sufría bajo la orbita del sistema capitalista de América Latina, Africa y Asia, que están en franca competencia con los países desarrollados".

Estableció conexión entre el socialismo y el tercer mundo, indicando "que la Unión Soviética para estos es aquella política

//

...IA PRO... 3299 ...P.B.A. A.Y.F.

//que define mas ampliamente expresando que es un sistema colectivo en el que se mantiene la propiedad individual, pero no la propiedad productiva, trabajando el individuo por el bien común, con pleno goce de libertad lo que da origen al hombre nuevo".

Opinó "que no existía contradicción entre la teoría marxista del socialismo y la teoría cristiana del socialismo".

Más adelante, analizó el ámbito nacional interno políticamente, manifestando que "el peronismo era una consecuencia del irigoyenismo, y a su vez, éste era un paso de transición hacia el socialismo; considerando, "que el futuro será socialista y la única forma de llegar es mediante la revolución".

Finalizó diciendo, "Que si entre los presentes había compañeros peronistas, marxistas y cristianos, se viese que el objetivo era único, el socialismo", aclarando, "que muchas veces se muere en la lucha, sin tener bien claro el objetivo".

Entre los concurrentes se observó la presencia de activistas estudiantiles pertenecientes a FAS., FERS., grupos socialistas, FEN., AUDAL y ASR.

La disertación finalizó a las 00,10 hs. del día de hoy y contó con una asistencia de alrededor de 150 personas.

Se deja constancia que el Dr. [redacted], es Abogado de la familia del estudiante [redacted], muerto recientemente.

0158380158370158380158V0158380158? 0158380158(0158380158?
0158380
1348AR SIPBA
15838AR URBBL DE SIPBA LA PLATA BUENOS DIAS POR FAVOR A UN EMPLEADO
DE LA DELEGACION ABADESTA OP SUB CRIO TRUJILLO TENGO NOV PARA DPTO A
AD
'SENOR TRUJILLO AQUI NOGARA SI GUSTA USTED PRIMERO DESPUES LE PASO
LO QUE DESEABAMOS SABER ADADOK PASO

SEINES.=
EN COMEDOR UNIVES UNIVERSITARIO AVDA ALEM 1161 B BCA, DESDE 22,35
A 00,10 FECHA, CON ASISTENCIA 150 PERSONAS, VERIFICOSE CONFERENCIA
DR [redacted] (ABOGADO DE [redacted]),QUE REFIRIOSE TEMA:'SOCIA
LISMO Y TERCER MUNDO'.= FUE PRESENTADO POR [redacted], ACTIVISTA
ESTUDIANTIL IDENTIFICADO CON FAE. (FRENTE ACCION ESTUDIANTIL).=
LA EXPOSICION LA DIVIDO EN DOS PARTE: UNA PARA DETERMINAR QUE ERA
EL SOCIALISMO Y LA SEGUNDA, RESEÑO ASPECTOS DE LO QUE SE HA DADO EN
DENOMINAR TERCER MUNDO.=
ANALIZO EL SUBS DESARROLLO LATINOAMAERICANO ANTE EL CAPITALISMO NOR
TEMAERICANO Y EL SOCIALISMO RUSO, CHINO, Y CUBANO, EXPRESANDO QUE
LOS PAISES SUBDESARROLLADOS APLICAN EL SISTEMA ECONOMICO DESARROLLIS
TA CAPITALISTA, LO QUE IMPLICA UN RETROCESO, PUES AQUELLOS COMO
BRASIL QUE TIENEN EFECTIVAMENTE UN ELEVADO PRODUCTO BRUTO, SUFREN
DRENAJES DE CAPITAL POR PAGO DE PATENTES E INTERESES, Y EL REMANEN
TE NO SE DISTRIBUYE EN FORMA EQUITATIVA, SINO QUE BENEFICIA A UNA
SELECTA MINORIA EN DETRIMENTO DEL RESTO DE LA POBLACION QUE SUFRE
A HAMBRE Y MISERIA.=
DESTACO QUE A MAEIDA QUE PASA EL TIEMPO, LOS PAISES DESARROLLADOS
AUMENTAN SUS EXPORTACIONES AL PAR QUE DISMINUYEN LAS DE LOS PAISES
SUBDEESARROLLADOS Y SE PAGAN MENOS SSUS PRODUCOTS BASICOS.=
EXALTO LA CONDUCCION, FORMA Y STANDAR DE VIDA DE LOS PAISES SOCIALIS
TAS, CITANDO ESTADISTICAS COMPARTA COMPARATIVAS.=
EN LA SEGUNDA PARTE DE SU EXPOSICION DEFINIO AL TERCER MUNDO, COMO
EL INE INTEGRADO POR LOS PAISES SUBDESARROLLADOS QUE ACTUA BAJO
LA ORBITA DEL SISTEMA CAPISTALISTA DE AMERICA LATINA, AFRICA Y ASIA,
QUE ESTAN EN FRANC A COMPETENCIA CON LOS PAISES DESARROLLADSOS.=
ESTABLECIO CONEXION ENTRE EL SOCIALISMO Y EL TERCER MUNDO, INDICANDO
QUE LA UNICA SALIDA PARA ESTOS ES AQUELLA POLITICA, QUE DEFINE MAS
AMPLIAMENTE EXPRESANDO QUE ES UN SISTEMA COLECTIVO EN EL QUE SE MAN
TIENE LA PROPIEDAD INDIVIDUAL, PERO NO LA PROD PROPIEDAD PRODUCTIVA
TRABAJANDO EL INDIVIDUO POR EL BIEN COMUN, CON PLENO GOCE DE LIBER
TAD LO QUE DA ORIGEN AL 'HM HOMBRE NUEVO'.=
OPINO QUE NO EXISTIAN CONTRADICCION ENTRE LA TEORIA MARXISTA Y
RPT MARI MARXISTA DEL SOCIALISMO Y LA TEORIA CRISTIANA DEL SOCIA
LISMO.=
EN EL AMBITO NACIONAL INTERNO ANALIZADO POLITICAMENTE, DIJO QUE EEL
PERONISMO ERA UNA CONSECUENCIA DEL IRIGOYENISMO, Y A SU VEZ, ESTA
ESTE ERA UN PSO DE TANSICION HACIA EL SOCIALISMO, CONSIDERANDO
QUE EL FUTURO SERA SOCIALISTA Y LA UNICA FORMA DE LLEGAR =DIJO=
ES MEDIANTE UNA REVOLUCION.=
FINALIZO DICIENDO QUE SI ENTRE LOS PRESENTES HABIA COMPANEROS PRPERO
NISTAS, MARXISTAS Y CRISTIANOS, SE VIESE QUE EL OBJETIVO ERA UNICO,
EL SOCIALISMO, ACLARANDO QUE MUCHAS VECES SE MUERE EN LA LUCHA ,
SIN TENER BIEN CLARO EL OBJETIVO.=
SE OBER OBSERVO E LA PRESENCIA ENTRE LOS ASISTENTES DE ACTIVISTAS
ESTUDIANTILS, PERTENECIENTES A FAE., TERS., GRUPOS CO SOCLISTAS,

ESTE ERA UN PSO DE TANSICION HACIA EL SOCIALISMO, CONSIDERANDO
QUE EL FUTURO SERA SOCIALISTA Y LA UNICA FORMA DE LLEGAR =DIJO=
ES MEDIANTE UNA REVOLUCION.=
FINALIZO DICIENDO QUE SI ENTRE LOS PRESENTES HABIA COMPANEROS PRPERO
NISTAS, MARXISTAS Y CRISTIANOS, SE VIESE QUE EL OBJETIVO ERA UNICO,
EL SOCIALISMO, ACLARANDO QUE MUCHAS VECES SE MUERE EN LA LUCHA ,
SIN TENER BIEN CLARO EL OBJETIVO.=
SE OBER OBSERVO E LA PRESENCIA ENTRE LOS ASISTENTES DE ACTIVISTAS
ESTUDIANTILS, PERTENECIENTES A FAE., TERS., GRUPOS CO SOCLISTAS,
FEN., AUDAL., Y AER.= AMPLIO MEJ MEMO.=
DEINES BABLACA.=

OTRO
SEINES.=
MEDIANTE UNA DECLARACION SUSCRIPTA POR UN GRUPO DE PROFESIONALES
DEL FORO DE B BCA DONDE SE ANUNCIA LA CONSTITUCION DE UNA 'COMIIDI++
REPITO: COMISION DE ABOGADOS CONTRA LA LEGISLACION REPRESIVA' , FIJA
LA POSICION SOBRE ESTA MATERIA.=
EN LA MISMA DENUNCIASE QUE EN LOS ULTIMOS AÑO S 'SE ESTRUCTURO EN
LA ARGENTINA' UN APARATO 'JURIDICO REPRESIVO' . SE ENNUMERA LA VI
GENCIA DEL ESTADO DE SITIO, LA PENA DE MUERTE, LA LEY 17401 DE RE
PRESION DEL COMUNISMO Y LA LEY 19053 QUE INSTITUYO 'LA CAMARA ES
PECIAL ANTISUBVERSIVA'.=
TAMBIEN SE AFIRMA QUE EXISTEN CENTENARES DE PRESOS POLITICOS,GRE
MIALES Y ESTUDIANTILES. ASIMISMO SE COMENTA LA DETENCION DE ASESORES
LEGALES DE SINDICATOS CORDOBESES Y LOS SUCESIVOS ATENTADOS CONTRA
DIVERSOS LETRADOS.=
LUEGO DE OTRAS CONSIDERACIONES SE AÑADE QUE DESDE AGOSTO SE EN
CUENTRAN EN VILLA DEVOTO LOS ESTUDIANTES BAHIENSES [redacted],
[redacted] Y [redacted] Y LOS TRABAJADORES
[redacted] Y [redacted], TODOS DE B BCA. Y A DIS
POSICION DE LA CAMARA ESPECIAL.=
SE AFIRMA MAS ADELANTE , TRAS OTRAS MANIFESTACIONES, QUE ESTA SI
TUACION MERECE LA PREOCUPACION DE QUIENES NO ESTAN DISPUESTOS A AD
MITIR EN SILENCIO EL REINADO DE LA ARBITRARIEDAD.=
FINALMENTE RATIFICA LA DECISION DE CONSTITUIR LA COMISION DE ABOGA
DOS CONTRA LA LLEGISLACION REPRESIVA, DESTACANDO QUE PROCURARA TAM
BIEN LA LIBERTAD DE LOS DETENIDOS Y LA PLENA VIGENCIA DE LAS GARAN
TIAS CONSTITUCIONALES.=
FIRMAN LA DECLARACION:
[redacted]; PERONISTA DE IZQUIERDA.=
[redacted], PERONISTA; [redacted], [redacted]
. PERONISTA DE IZQUIERDA; [redacted], [redacted],
PERONISTA; [redacted], IZQUIEDISTA VINCULADO AL 'ENA'
Y A LA 'LPDH'; [redacted], [redacted], DEMOCRISTIANO Y AC
TUAL ASESOR DE LA CURIA DE B BCA; [redacted], RADICAL; [redacted]
[redacted] UC++ MID.; [redacted], MID; [redacted]
[redacted], UCRP; [redacted], [redacted], [redacted]
[redacted], [redacted]; [redacted], IZQUIERDISTA; [redacted]
[redacted], [redacted] [redacted], SOC. ARGENTINO; [redacted]
[redacted], [redacted], UCRP.; [redacted], Y [redacted],
UCRI.=

OTRO.

9+SEINES.=
FECHA 19,00 HS. SEDE ATUNS. (ASOC. TRABAJADORES UNIV. NAC. SUR),
SITA ZAPIOLA 949 ESTA ANUNCIASE MESA REDONDA SOBRE TEMA LA LEGIS
LACION REPRESIVA EN LA ARGENTINA; LOS CASOS MARTINS Y PUJALS, CON

Centro de Documentación y Archivo Comisión Provincial por la Memoria
cpm

OTRO.

D+SEINES.-
FECHA 19,00 HS. SEDE ATUNS. (ASOC. TRABAJADORES UNIV. NAC. SUR), SITA ZAPIOLA 949 ESTA ANUNCIASE MESA REDONDA SOBRE TEMA LA LEGIS LACION REPRESIVA EN LA ARGENTINA; LOS CASOS MARTINS Y PUJALS, CON LA PARTICIPACION DE LOS DRES. LUIS CERRUTI COSTA, JULIO VIAGGIO, RAFAEL LOMBARDI Y LA SRA. EMILIA SUSANA GAGGERO DE PUJALS.- AUSPI CIAN LA COMISION DE ABOGADOS REFERIDA PARTE ANTERIOR.
DEINES BABLACA.-

TTIO. TRUJILLO.-
REC?A AD
EL MOTIVO DE LA LLAMADA ERA POR LOS PARTES QUE USTED PASO DESEAMOS SABER '' SIN SI CIN RESPECTO A ESTA MESA REDONDA ANUNCIADA TODAVIA NO SOLICITARON AUTORIZACION Y CON RESPECTO AL PRIMER PARTE UNA ACLA RACION EN EL ULTIMO PARRAFO QUE DICEEE FINALIZO DICIENDO QUE ENTRE .....NO LO INTERPRETO EN FORMA CLARA SI POR FAVOR ME PUEDE ACLARAR BIEN SU SIGNIFIADO ADAD

BN, RESPUESTA A LA ULTIMA PARTE:
MMMM.... SIGNOFICO QUE ENTRE LOS PRESENTES HABIA COMPAHÑEROS PERO NISTAS, MARXISTAS Y CRISTIANOS, TODOS DEBIAN VER QUE EL UNICO OBJE TIVO PARA SALIR DE LA ACTUAL SITUACION(COMUN A CUALQUIERA DE LAS TENDENCIAS MENCIONADAS) ERA EL SOCIALISMO, DESTACANDO QUE MUCHAS DE ESAS FRACCIONES , EN SUS LUCHAS, SUS MARTIRES HABIAN CAIDO SIN TENER BIEN EN CLARO ESTE OBJETIVO FUNDAMENTAL.=
DEBE SEÑALARSE QUE EL MISMO DR. [redacted] PROMOTOR DEL GRUPO DE ABO GADOS QUE ESTA EN ESTA CAMPAÑA DEFINIO IDEOLOGICAMENTE A LOS INTE GRANTES DEL MISMO COMO: PERONISTAS = MARXISTAS Y CRISTIANOS.=

INTERPRETO? AD OK OK ADAD GQON RESTANTE

RESPECTO PRIMER PUNTO INFORMOLE QUE, AYER AL TENERSE CONOCIMIENTO POR UNA VERSION DE LA REALIZACION DE LA MESA REDONDA, SE MANTUVO CONTACTO TELEFONICO CON EL DR. FACCHINI, QUIEN =A NUESTRO REQUERI MIENTO= PROMETIO QUE EN EL DIA DE LA FECHA PRESENTARIA EL PEDIDO DE AUTORIZACION RC++REFRENDADO POR 10 ABOGADOS, COSA QUE HASTA EL MOMENTO NO SE HA PRODUCIDO, AD
MUCAS GRACIAS HLHL HLO

EN EL AMBITO NACIONAL INTERNO ANALIZADO POLITICAMENTE, DIJO QUE EEL PERONISMO ERA UNA CONSECUENCIA DEL IRIGOYENISMO, Y A SU VEZ, ESTA

Centro de Documentación y Archivo Comisión Provincial por la Memoria
cpm

ESTRICTAMENTE SECRETO Y CONFIDENCIAL

1401

Ofte C
Informe ampliación —

AZUL, 15 de Noviembre de 1971.-

Señor
Jefe del Servicio de Informaciones Policiales.-
L A P L A T A.-

OBJETO: Informar.-

Adjunto tengo el agrado de remitir información confidencial y a los fines que estime corresponder.-

POLICIA DE LA PROV. BS. AIRES
DELEGACION DEL
S. I. P. B. A.
AZUL
U. R. XI

PEDRO J. SCALCINI
COMISARIO
DELEGADO S. I. P. B. A.

M.R.
Nro.249

Entregado a A y F
26-1-72

cpm Centro de Documentación y Archivo Comisión Provincial por la Memoria

1402

A los fines que el señor Jefe estime, le hago llegar una información que fué puesta en mi conocimiento por un colaborador, del que me merece fé:

En una conversación con una persona de su confianza, el presbitero [redacted], cuyos antecedentes obran en ese Organismo; le manifestó que en oportunidad de encontrarse detenido con otros 39 sacerdotes en Rosario, por la manifestación pública que intentaron realizar mientras permanecian en el Cuerpo de Bomberos, el Jefe del mismo, se encargaba de "marcarles" y darles los nombres y organismos a que pertenecian las personas que concurrian a interrogar a los sacerdotes.- Que los sacerdotes no declaraban mas que las circunstancias personales, negando todas las demás preguntas, en el caso de [redacted], falseó su lugar de residencia, ya que manifestó pertenecer a Azul, cuando en realidad se desempeña en la Parroquia de Sierra Chica.-

Lo expuesto es cuanto ha sido posible obtener hasta el momento.-

Entregado a A y F
26-1-72

1403

RESERVADO

MINISTERIO DEL INTERIOR
DIRECCION GENERAL ASUNTOS POLICIALES
E INFORMACIONES

BUENOS AIRES, 16 SET 1971

PARTE DIARIO INFORMATIVO Nº 756/71

PARA INFORMACION DEL:

ASUNTO: PROVINCIA DE BUENOS AIRES - ZARATE

Se tiene conocimiento, que a pedido de un grupo de sacerdotes integrantes del movimiento del Tercer Mundo, / dependiente de la Diócesis de San Nicolás, al diario EL DEBATE de dicha localidad, publicó en su edición del día 29 -AGO- 71, su postura ante la donación de un Templo construido por la Sociedad Mixta Siderurgia Argentina (SOMISA).

Como se recuerda a dicha bendición asistió en representación del Poder Ejecutivo, S.E. el señor Ministro del Interior, Dr. Arturo MOR ROIG, y el Arzobispo Primado de la / Ciudad de Buenos Aires, Monseñor Antonio CAGGIANO.

La misma publicación periodística, en su "Crónica Social", anunciaba una reunión que se llevaría a cabo el día sábado 4 próximo pasado, en la Capilla de Nuestra Señora / de Luján, sita en calle Pueyrredón 1951, de Zárate, y que versaría de temas de sacerdotes del Tercer Mundo. (ANEXO I).

Como estaba previsto se llevó a cabo la mencionada reunión, en un ambiente completamente fuera de las // costumbres y reglas que exige la concurrencia a un templo, como ser la vestimenta y el respeto por la Casa de Dios.

En dicha reunión, se hablaba en voz alta y / hasta acalorada, se fumaba y los sacerdotes que dirigían la asamblea, lo hacían vestidos de civil con remeras y sin corbatas.

La reunión, dió comienzo a las 18,40 hs, y contó con la asistencia de unas 55 personas aproximadamente, de ambos sexos, entre los que se encontraban personas de nivel medio y de barrio.

Inmediatamente, hizo uso de la palabra el sacerdote español [redacted], de aproximadamente unos 30 años de edad, quien hizo una reseña sobre el nacimiento del movimiento, agregando posteriormente, que en el Mundo había dos grandes potencias que decidían los destinos del resto".

////-

3023 - 1
5000 - 5/70

///-

[redacted], continuó su exposición diciendo "Por un lado, el mundo imperialista dirigido por Estados Unidos de / Norte América, que oprimía y explotaba a toda América y otras partes del mundo, y por otro lado RUSIA que tambien hacía lo / propio con países o sectores del pueblo de EUROPA, ASIA y AFRICA. De ése pueblo oprimido surge una parte de habitante o persona que no se encuentra en ninguna de las tendencias ideológicas, sociales ni políticas, y que se llamaron TERCER MUNDO".

"Los sacerdotes, pastores del pueblo, imbuídos de esta clase oprimida, y conformada con sus estatus, salen a la calle y desde los púlpitos, comienzan a alertar y a proclamar esta opresión, como derechos adquiridos del ser humano, destacando la igualdad de todos ante los demás. Este movimiento / que se hace mundial, divide a la Iglesia en dos partes; una que se mantiene con la tradición apóstolica y la otra, la de los // curas que participan en la sociedad, en todos sus rangos (obreros, gremialistas, políticos etc.,). Al sufrir esta división se producen reuniones o asambleas, de las altas autoridades católicas a nivel mundial".

"En Latinoamérica, se produce en 1.967, la primera asamblea que se lleva a cabo en MEDELLIN (Colombia), a la que asisten trece obispos que dialogan sobre la integración del MOVIMIENTO TERCER MUNDISTA. De allí surge un documento que está dirigido al pueblo, e integrado por un articulado que define la política a seguir."

" Este documento habla de la opresión del pueblo y de la necesidad de agruparse y organizarse para enfrentar a la violencia que implica el hecho de ser oprimidos y perder los derechos esenciales del hombre, tales como opinar y decidir sobre hechos que le tocan personalmente (salarios, huelgas, etc.,)".

"Argentina, integrante de Latinoamérica, no podía estar ausente en este MOVIMIENTO, y se efectúa la primer // reunión, que tiene lugar en COLONIA CARROYA (Córdoba), a la que asisten 70 sacerdotes representantes de 21 Diócesis de todo el // país (Diócesis de San Nicolás envió 3 delegados)".

////-

///-

"Posteriormente, se hacen tres asambleas más a nivel nacional, el espíritu que guiaba a todas ellas fue siempre el de aclarar e informar los lineamientos a seguir por sus integrantes. En la última, que no quedó aclarado el lugar donde se llevó a cabo, se llegó a la conclusión que el único camino existente, para la liberación era la revolución armada, llevada a cabo en todos en todos los flancos nacionales y desde todos los sectores (el obrero en la fábrica, el dirigente en la empresa, en los gremios), y la toma del poder como fin único ya que todas las instancias estaban agotadas".

Finalizada la exposición por parte del Rvdo. Padre [redacted], este invita a los asistentes a efectuar un dialogo para aclarar cualquier duda con respecto al entendimiento de los lineamientos.

Inmediatamente una señora que integraba el grupo de asistentes le pide al sacerdote que de hechos palapables de la opresión. Seguidamente toma la palabra un señor que dice ser el padre [redacted] y quien en forma efusiva expone que: "La devaluación del dólar y anunciada por el presidente de U.S.A., Richard NIXON, era el atropello, ofensa y afrenta mayor al mundo que se haya producido.

Continuó diciendo el padre [redacted], que la muy reciente revolución o guerra civil desatada en BOLIVIA, había sido producto, y ejecución del mismo presidente NIXON y sus secuases del F.B.I.

Una joven pregunta la postura de CUBA (País identificado con el comunismo), con el movimiento de SACERDOTES DEL TERCER MUNDO; respondiendo nuevamente el padre [redacted], con un relato de la idiosincracia del pueblo cubano, diciendo que el nivel de vida,el status del mismo, es admirable, dado que no existen problemas sociales y todos los hechos y comentarios periodísticos y de otros medios que llegan a este país, son promovidos por EE.UU., agregando, que como en todas las partes del Mundo allí tambien se gesta el movimiento TERCERMUNDISTA.

Otra jóven pregunta si agotadas todas las instancias pacíficas, para llegar a la liberación de la opresión, se debía hacer uso de la fuerza, y si el movimiento apoyaría dicha política, contestando el padre [redacted], que: "Es justamente a ello donde se dirige ahora el movimiento, acorde a la resolución tomada en la última asamblea a nivel nacional

////-

///-

Allí se produce un dialogo entre todos los presentes y surge le nombre de movimientos que actualmente operan y se mueven clandestinamente, tales como FUERZAS ARMADAS REVOLUCIONARIAS, EJERCITO REVOLUCIONARIO DEL PUEBLO y otros movimientos de acción violenta.

Solicita silencio el padre [redacted], quien dice No estan en condiciones de juzagr a los integrantes de dicho movimiento dado que no conocen los objetivos perseguidos por los / mismos y la conciencia tomada por ellos. CRISTO, mismo y sus apóstoles fueron revolucionarios y nunca huyo de las responsabilidades que le correspondían; haciendose ellos los sacerdotes en este momento de atropello permanente que vive el mundo dueños y custodios del rebaño que es el pueblo, es por eso que no se puede permanecer en el anonomato y se debe salir a la calle a exponer con valentía, la disconformidad y el hambre."

Debmos tomar como ejemplo lo que ocurre en estos momentos en CORDOBA y ROSARIO, donde el pueblo se hace notar y enfrenta a las autoridades puestas por la fuerza y mantenidas po por esa misma fuerza. Tambien destacó como ejemplo los acontecimietos ocurridos en Corrientes, con los estudsantes universitarios.

Dijo tambien, que se puede comenzar, agrupandose ne bases donde se una criterios y normas a seguir, al mismos tiempo dirigentes de esas bawes tomar contactos con otros y formar el grupo mayor para tner fuerzay pesa en sus exigencias, no se puede aceptar por ejemplo, un aumento de sueldo fijado por las autoridades como un raglao y no como un derecho adquirido y ganado. Tambien lo ocurrido con las libertades decretadas en Rosario y que beneficiaron a los curas TERCERMUNDISTA, que dijo " Con el objeto de no empeorar las cosa", no fue así, se liberaron a los detenidos convencidos que sus tesis eran justas.

-----oOo------

DISTRIBUIDOR 'B'

POLICIA DE LA PROVINCIA DE BUENOS AIRES
Nº 1407
S.I.P.B.A.
A. Y. P.

PARTE DIARIO INFORMACION Nº 756/71

FOLIO 5

- A N E X O I -

EL DEBATE

diario de la prensa zarateña

ZARATE, DOMINGO 29 DE AGOSTO DE 1971

Publicación Pedida

Ante el anuncio de la bendición del Templo construído por Sociedad Mixta Siderurgia Argentina (SOMISA) en la ciudad de San Nicolás (Buenos Aires) los presbíteros abajo firmantes nos sentimos en el deber de manifestar:

1) Como ciudadanos, consideramos que la ostentación y la riqueza de este Templo, supone un despilfarro de los bienes que provienen del esfuerzo del pueblo. Agravado por la situación afligente de los que viven en los barrios miserables de la misma ciudad.
2) Como sacerdotes de la Diócesis de San Nicolás, lamentamos que la Iglesia convalide oficialmente, con su bendición esta situación, que la muestra unida al poder, alejándola de los pobres.

OSVALDO MONTEFERRAND — JORGE BREAZU — OSVALDO GUIDI — ANGEL ZARAGOZA — ROBERTO ARONDARAIN — SATURNINO PRIETO — ANIBAL POLLACHI — MARCIANO ALBA — JOSE HAMADAN — HUMBERTO PETTINARI — CLEMENTE RODRIGUEZ — JUAN C. TORRES — ALFREDO KELLY.

ZARATE, DOMINGO 29 DE AGOSTO DE 1971

CRONICA SOCIAL

NACIMIENTO

En el Instituto Médico Privado Norte tuvo lugar ayer el nacimiento de una hermosa bebita a la que sus felices padres, Susana Cesário y Alberto Inzausti, impusieron el nombre de Analía. La atención de la feliz mamá y de su hijita estuvo a cargo del doctor Carlos A. Taboada.

TERCER MUNDO

Conozca el movimiento de sacerdotes para el tercer mundo, asista a la reunión el próximo sábado de setiembre a las 18.30 horas. En la Capilla de Nuestra Señora de Luján calle: Pueyrredon 951.

MISAS

Con motivo de cumplirse el primer aniversario de la triste desaparición los familiares del extinto Alcides Dusserre, harán oficiar hoy domingo a las 10 horas una misa por el eterno descanso de su alma en la iglesia de Nuestra Señora de Luján de Villa Massoni.

RESPONSO

Los familiares del extinto Cándido Justino Baldivia harán oficiar el próximo mártes un responso en la tumba que guardan sus restos en la necrópolis local por el sufragio de su alma a las 16 horas.

3023 - 2
5000 - 5/70

cpm Centro de Documentación y Archivo Comisión Provincial por la Memoria

PROVINCIA DE BUENOS AIRES
Ministerio de Gobierno
POLICIA

Reporte a Prensa

MEMORANDUM Nº 1408

Para información de: 1 Señor Jefe del Servicio de Informaciones.- (Sec. "A").-

Producido por: Delegación S.I.P. B.A. San Nicolás.-

SAN NICOLAS, Setiembre 15 de 1971.-

ASUNTO: Remitir recorte periodístico.-

D.S.N. nro. 1358.-

Ampliando anteriores comunicaciones, me dirijo al señor Jefe adjuntándole recorte periodístico del diario "El Norte" de San Nicolás, edición de la fecha, en el cual se transcribe un comunicado relacionado con la iglesia católica habilitada recientemente en el Barrio para el personal de SOMISA.-

S.I.P.
am.-

OSCAR GONNET
SUB-COMISARIO
DELEGADO

5647
16-9

Centro de Documentación y Archivo Comisión Provincial por la Memoria

" EL NORTE "
SAN NICOLAS, 15-9-71

14109

CRONICA INFORMAL SOBRE UNA CHARLA INFORMAL

IGLESIA, TEMPLO DE ACERO, EXTREMISMO Y TERCERMUNDO EN APRETADO DIALOGO

TEMAS de actualidad fueron los que un cronista trató, informalmente, con un sacerdote local. El templo del Espíritu Santo, la situación contemporánea de la Iglesia, la vigencia del extremismo. El hecho ocurrió varios días atrás. Mientras tanto, la nota, esperaba su publicación. Dudamos antes de hacerlo. Más que nada por el problema del compromiso. No nuestro, el tema es objeto de permanente tratamiento periodístico a nivel nacional y en otros países. Simplemente que, no habiendo requerido autorización a nuestro interlocutor, dubitamos un tanto. Pero el ritmo periodístico no permite la pérdida de tiempo. Máxime cuando el material que se procese tiene vigencia y actualidad. Reservamos los datos básicos y mantenemos el diálogo dentro de los márgenes de interpretación del cronista, guardando el espíritu de la charla.

:: **EL TEMPLO DE SOMISA**

—¿Qué opinión le merece, padre, el templo del Espíritu Santo?

—En nuestro país se debería seguir el ejemplo del prelado boliviano que destinó desprender a la Iglesia de sus riquezas materiales; es decir mantos y decoraciones labradas en oro y plata, abocándose con ellas a solucionar afligentes situaciones de un pueblo que está necesitado de apoyo material, además de espiritual. Si bien es cierto la Iglesia del altiplano ocarece ahora de ciertas riquezas artísticas, no es menos cierto que la fe de los católicos del lugar debe haberse acrecentado. La religión, podriamos decir, ha llegado a ellos en medio de necesidades materiales, demostrando el valor que adquiere el Hombre para la institución religiosa.

—Y volviendo al tema del Templo local...

—Bien. A eso iba. Sirva el ejemplo de Bolivia, que no es el único, para referirme al templo de SOMISA. La magnificencia de este templo no aumentará la fe de los católicos nicoleños, ni menos aun hará más profunda la convicción creyente. Lo que se dice ha costado, una cifra del orden de los 400 millones de pesos antiguos, por la doctrina que profeso y predico, entiendo que ese gasto no era necesario. Con ello solo se consigue ahondar un proceso crítico como el que atraviesa la grey católica.

:: **CRISIS EN LA IGLESIA**

—Padre, se habla de crisis en el seno de la Iglesia; si ésta existe, ¿por qué motivos se dá?

—No se puede negar que la Iglesia, como cuerpo institucional de la fe católica, está padeciendo una crisis interna. Estoy convencido, a nivel personal, que en gran parte la responsabilidad corresponde a las mentalidades "conservadoras", llamémoslas así, que se mantienen dentro de la clerecía. Yo no creo que se pueda pedir total unidad de criterio entre los sacerdotes, lo que no imposibilita la prédica y la realización de obras en bien de los fieles; pero ocurre que desde el Vaticano se insta a los sacerdotes, por ejemplo, a un mayor acercamiento a la condición humana en que viven nuestros fieles. Se nos sugiere que debemos participar de sus anhelos, sus luchas, sus deseos de liberación para lograr crear una conciencia plena de hermandad y comprensión dentro de la justicia. Sin embargo, por otro lado, están los que permiten obras de ostentación que no condicen con la prédica vaticana de lo que debe ser la Iglesia y el Pueblo de Dios.

:: **EL EXTREMISMO**

—¿A qué atribuye usted el auge de la actividad extremista en el país?

—Muchos días con sus noches analizo estos movimientos, que se extienden en los países latinoamericanos. A veces pienso que tienen razón en su gesta, a veces opino que están equivocados. No crea que pretendo quedar bien con Dios y con el Diablo ,todo lo contrario, es una toma de conciencia ante la incertidumbre. Yo no puedo justificar el crimen, ni aún tratándose de la eutanasia, pero tomemos por caso, el reciente de la fuga de penados en Tucumán. Esos extremistas que luchan por medios violentos para la consecución de un pretendido fin social son, en este caso y otros similares, vulgares criminales que se ensañan con servidores del orden... Es claro que aquí viene la contrapartida, ¿servidores de que orden, a quiénes protegen, de quienes son brazo ejecutor? ¿No son acaso los que contribuyen a mantener regimenes anticonstitucionales? ¿No serán acaso los que protegen a otro tipo de delincuencia, que yo llamaría de "guante blanco", tanto o más nefasta que aquélla a la que me he referido?

—Al respecto, padre...

—Espere, déjeme terminar... Yo anduve mucho por el norte y el noreste de nuestro país y le puedo asegurar haber visto con mis ojos la mortalidad infantil, niños desnutridos, analfabetos; he visto niños descalzos sin el necesario vaso de leche como único alimento. Son esos seres cuyo porcentaje de vida no supera los 40 años, ya que las enfermedades endémicas causan estragos entre ellos. Y son utilizados por verdaderos explotadores del esfuerzo obrero, por pagadores con "vales", si es que pagan. Pero lo más tremendo es que ciertos "empresarios" de estas regiones paupérrimas ocupan para tareas pesadas hasta niños, ejerciendo una explotación tal que uno siente la rebelión interna ante tamaña injusticia... Por ahí aparecen a veces, la adopción de caminos que no son precisamente los de orden legal... Por eso, yo me pregunto a menudo, ¿quiénes son más responsables, los que provocan estos crímenes sociales o quienes ejercen la vía de la violencia en nombre de una supuesta justicia, también violenta? No creo que el extremismo sea un camino lógico para la consecusión de un fin pacífico, pero también hay que considerar el otro "extremismo", el que no se vé pero puede ser tan dañino como aquél...

:: **JERARQUIA Y TERCER MUNDO**

—Podría darnos su opinión sobre las jerarquías eclesiásticas...

—Es una pregunta de doble filo. Por un lado recibimos el apoyo de la palabra Evangélica y Papal, por el otro, están ciertas jerarquías que no aceptan sino formalmente los signos de renovación de la Iglesia. De allí deriva el problema de la crisis. Pero es menester tener en cuenta que de estas "crisis", por lo general, no se cae en cisma alguno; a menudo pueden ayudar a corregir orientaciones de determinada jerarquía e, incluso, de determinados sacerdotes. Notemos, por ejemplo, el considerable cambio que se produce en los últimos tiempos. A esta vertiente renovadora para insertar a la Iglesia en el contexto de la comunidad a la que sirve, se antepone el criterio tradicionalista de algunas jerarquías que defienden la Iglesia-institución, generándose el encuentro con las mentalidades progresistas...

—¿Y del "tercermundismo" que opina?

—Respeto la posición de esos sacerdotes, aunque no comparto algunas de sus postulaciones. Pero, le reitero, nadie tiene aquí la verdad absoluta, ellos están convencidos —me consta— de que el camino de la denuncia y el compromiso que han asumido es el correcto para combatir a los delincuentes que antes llamé de "guante blanco..." Por otra parte, ellos cumplen la palabra Evangélica estando al lado de las clases más necesitadas. Nadie puede negar la trascendencia del sacerdote junto a sus fieles, robándole horas al descanso para construir la humilde capilla de barrio o una habitación para un grupo familiar. ¿Quién no se siente conmovido, cuando a pesar de sus escasos recursos y privándose de recursos imprescindibles, el sacerdote prepara un plato de sopa para su hermano necesitado. Estos y otros muchos ejemplos se dan entre sacerdotes pertenecientes al movimiento llamado del "tercer mundo".

cpm Centro de Documentación y Archivo Comisión Provincial por la Memoria

A

1410

Dpto "A" Nº 31

M E M O R A N D O

Para conocimiento del Sr.
Director de S.I.P.B.A.
LA PLATA

Producido por el Señor Jefe Delegación S.I.P.B.A. Tigre.-
Tigre, 20 de septiembre de 1971.-

MOTIVO: producir información.-

De acuerdo a lo ordenado vía T.E. día 17 cte. adjunto elevo a Ud. información al respecto.-

m.e.f.

FEDERICO L. VALERGA
COMISARIO
JEFE DELEGACION

Policia de la Provincia de Buenos Aires
S. I. P. B. A.
Nº de Orden ..5788.....
ENTRADA: Día 21. Mes. 9.. Año 71..
SALIDA: Día .....Mes.....Año.....

Centro de Documentación y Archivo Comisión Provincial por la Memoria
cpm

DEPARTAMENTO: "A"

ASUNTO: Reunión Curas del Tercer Mundo (Zárate).-

- De aduerdo a lo solicitado con fecha 17 del corriente, referente artículo del periódico " El Debate" de la localidad de Zárate, sobre acto organizado por Curas del Tercer Mundo, llevo a su conocimiento lo siguiente:

- Con fecha 29-8-71 sale un artículo con pedido de publicación en el periódico mencionado, donde un grupo de Sacerdotes del Tercer Mundo efectúan una crítica sobre el lujo y despliege ornamental en la Capilla construída por SOMISA, dando a entender que los gastos efectuados en esa construcción ofende a los verdaderos cristianos y obreros pués el país está lleno de villas de emergencia y sus habitantes carecen de lo mas indispensable para vivir.- Se aclara que SOMISA (Sociedad Mixta Siderurgia Argentina se halla en Jurisdicción de San Nicolás y los sacerdotes firmantes de la solicitada pertenecen a la / Diócesis de la mencionada ciudad y se tratan de los que a continuación se detalla: [redacted]

- Es cuanto informo.-

MATERIAL AGREGADO: señalado con el Nº 1..-Solicitada origen de esta inforción.-

2.- Artículo de fecha 7-9-71 firmado por José Gobello en contestación al primero.-

cpm Centro de Documentación y Archivo Comisión Provincial por la Memoria

1412

EL DEBATE
decano de la prensa zarateña!

ZARATE, DOMINGO 29 DE AGOSTO DE 1971

Publicación Pedida

Ante el anuncio de la bendición del Templo construído por Sociedad Mixta Siderurgia Argentina (SOMISA) en la ciudad de San Nicolás (Buenos Aires) los presbíteros abajo firmantes nos sentimos en el deber de manifestar:

1) Como ciudadanos, consideramos que la ostentación y la riqueza de este Templo, supone un despilfarro de los bienes que provienen del esfuerzo del pueblo. Agravado por la situación afligente de los que viven en los barrios miserables de la misma ciudad.
2) Como sacerdotes de la Diócesis de San Nicolás, lamentamos que la Iglesia convalide oficialmente, con su bendición esta situación, que la muestra unida al poder, alejándola de los pobres.

OSVALDO MONTFERRAND — JORGE BREAZU — OSVALDO GUIDI — ANGEL ZARAGOZA — ROBERTO AMONDARAIN — SATURNINO PRIETO — ANIBAL POLLACHI — MARCIANO ALBA — JOSE KARAMAN — HUMBERTO PETTINARI — CLEMENTE RODRIGUEZ — JUAN C. TORRES — ALFREDO KELLY.

cpm Centro de Documentación y Archivo Comisión Provincial por la Memoria

EL DEBATE
decano de la prensa zarateña!
ZARATE, MARTES 7 DE SETIEMBRE DE 1971

El Lujo de los Templos

—Un artículo de José Gobello

Doce sacerdotes de la diócesis de San Nicolás han condenado lo que juzgan el lujo excesivo del templo construído por SOMISA. Arguyen que "la ostentación y la riqueza de ese templo suponen un despilfarro de los bienes que provienen del esfuerzo del pueblo, agravado por la situación afligente de los que viven en los barrios miserables de la misma ciudad".

¿Quién disfrutará, sin embargo, sino el mismo pueblo, para el que están abiertas las puertas del templo? Alguna vez se dijo que la Iglesia es el teatro de los pobres. La frase parece irrespetuosa, pero no carece de cierta dosis de verdad porque, prescindiendo de toda consideración religiosa, el pueblo encuentra en los templos motivos de goce estético que gratuitamente como allí no podría encontrar en otra parte. El lujo es uno de los factores de ese goce estético; como lo era la buena música, desplazada ahora por una liturgia que trata de ser menos mundana pero que, a veces, solo consigue ser más prosaica. Lo que los sacerdotes de San Nicolás dicen del templo de SOMISA podría ser dicho también de los parques públicos, que cuestan muchos millones de pesos. Esos parques permiten al pueblo acceder a ciertos lujos que sin ellos le estarían vedados. Ningún obrero, por ejemplo, podría proveer su casa de un patio andaluz o de un jardín japonés como los del parque Tres de Febrero, en Buenos Aires. Y a nadie se le ha ocurrido pensar que tales parques deberían lotearse con el propósito de comprar leche y distribuírla en las villas de emergencia.

El arzobispo de Sucre, cardenal Maurer, ha resuelto, como se sabe, vender las joyas de los templos de su arquidiócesis y entregar el importe al Estado —al que se insiste en representar como la encarnación del pueblo—, para que lo destine a obras sociales. Esas joyas, sin embargo, de algún modo son del pueblo, como lo son las obras de arte conservadas en los templos. Cualquiera puede acercarse —pongamos a Italia para ejemplo— a la Pietá o al Moisés de Miguel Angel sin pagar una sola lira para gozar de su contemplación, en tanto que en los museos del Estado —que se supone son del pueblo— es necesario pagar la entrada para ver un cuadro o una escultura. Por el hecho de ser propiedad de la Iglesia las obras de arte y los lujos acumulados en los templos no dejan de ser del pueblo, que los disfruta a su antojo; tan del pueblo como el Obelisco o la fuente de Lola Mora, aunque el propietario legal de estos monumentos sea la Municipalidad.

Es posible que resulte aconsejable, ahora, una mayor austeridad en el culto, una "despaganización" de la liturgia (si acaso las misas beat no son también bastante paganas), pero ésta es otra cuestión. Una cosa es abandonar el lujo por razones religiosas o pastorales y otras fustigarlo por razones sociales, como hacen los presbíteros nicoleños. Porque el lujo también puede cumplir una función social, cuando contribuye —en los parques y en los templos, para insistir con el ejemplo— al goce estético del pueblo, que es parte de su perfeccionamiento cultural. Así lo expresó Eva Perón, en quien la afición al lujo —demostrada no solo en sus memorables atuendos sino en el alhajamiento del Hogar de la Empleada— convivía con una profunda sensibilidad social. Otra cosa es, en cambio, el caso de los gremialistas que andan reuniendo diez millones de pesos para rescatar algunos objetos de arte, cuya función comunitaria —para decirlo con adjetivo de moda— es más bien problemática.

Centro de Documentación y Archivo Comisión Provincial por la Memoria
cpm

PROVINCIA DE BUENOS AIRES
Ministerio de Gobierno
POLICIA

Policía de la Provincia de Bs. As.
S. I. P. B. A:
No de Orden 7127
ENTRADA: Día 20 Mes XI Año 71
SALIDA: Día ..... Mes ..... Año .....
HORA DE RECEPCION
EMPLEADO INTERVINIENTE

MEMORANDO

U.R.VIII - SIPBA.nro: 943/

Para información del Sr. Jefe del Servicio de Informaciones Policiales.-
Sección "A".-
LA PLATA.-

Producido por el Delegado del Servicio de Informaciones Policiales.-
Unidad Regional VIII.-
Junín, 16 de noviembre de 197 1.-

A S U N T O : INFORMAR.-

Tal como lo tenía programado, el Centro de // Estudiantes de la Escuela de Servicios Sociales "Nuestra Señora, de la ciudad de Lincoln, se llevó a cabo en la vispera la anunciada // conferencia del Pbro. [redacted], Sacerdote del Tercer Mundo, en las instalaciones del Club Lincoln, sito en la Av. Massey 721 de esa ciudad. Conferencia ésta que fuera autorizada mediante A y F mesa A nro. 212, y cuyo desarrollo ha sido el siguiente:

A las 21,50 horas, se inicia la disertación del padre Mujica refiriéndose el temario a la base de los tercermundista frente a la sociedad. Su exposición la dividió en primer lugar en lo que atañe a las causas internacionales que motivaron esa corriente,/ y en el segundo a las internas.

En ese desarrollo fué vinculando los preceptos bíblicos con la orientación tercermundista. Dió lectura de textos // de San Agustín, San Pablo, y otros a quienes individualizaba con la misma evolución que los tercermundistas pretenden dar a la Iglesia.// La que consideran que necesariamente y sin más perdida de tiempo debe romper los esquemas tradicionales para llegar al lado del pueblo,/ de los más necesitados, en la medida que éstos precisan su asistencia espiritual y de conducción.

Utilizando una terminología de nivel muy popular enfatizó la necesidad de que el cura en su representación de / Cristo llegue a los pobres con ayuda para la subsistencia material // y guía espiritual, criticando la posición al margen que adopta la iglesia clásica ante esas necesidades. Encumbró la figura de Camilo Torres, un cura que en la faz interna a igual que el Abate Pier fueron lo pioneros en la nueva corriente de la Iglesia para acercarse a los pobres con el lenguaje y a cubrir las necesidades que ellos necesitan.

Destacó la lucha de los tercermundistas al lado de los obreros argentinos en Tucumán, Córdoba, La Patagonia,etc. , su accionar en las villas miserias,de donde dijo haber palpado la // experiencia de comprobar que allí sin cumplir con mandatos de forma, que lógicamente tiene su importancia, dictado por la Iglesia,existen muchos catolicos que no lo saben que lo son y que se acercan a Cristo por el amor que brindan a su projimo, cosa que no ocurre con muchos aburguesados que habitualmente llegan a la Iglesia en su condición de "tragaostias", sin que nada les importe de la necesidades // de los prójimos,aludiendo que en la carta de San Juan las referencias del día del juicio final establecen que no ha de ganar la paz eterna, aquel que no siga el derrotero de Jesucristo, que implica despojarse de todo y brindarse con amor a sus hermanos.-

Los tercermundistas dijo, están bregando por // un cambio de extruecturas, que se hace necesario en forma inmediata / y que se ha de llegar a él por cualquier camino, aún por la violencia

/// // / //

////////....

cuando la violencia institucionalizada no sea camino, no obstante lo cual indica que la vía pacifista es la mejor indicada.-

Finalizada su disertación a las 23,10 horas // invitó a los asistentes a que le formularan preguntas para aclarar // discrepancias, evaluar conceptos, o simplemente cambiar de ideas,Así / fué que la primera de ellas, se relacionó hacia la implicancia del peronismo dentro del movimiento tercermundista, respondiendo el sacerdote, que el movimiento si bien no era peronista considera que bajo // ningún aspecto puede ser antiperonista,ya que la masa obrera en su mayo parte es de ese lineaminto político. Otro de los asistentes requirió / porque el movimiento del tercer mundo debía particularizarse con un // partido político , negando el sacerdote que ello acurriera, simplement que la mayoría de los necesitados eran peronista, y que los tercermundistas no propugnan tacticas políticas , pero en su caso particular // estiman que un Socialismo nacionalizado sería la corriente política // ideal.

Destacó en américa latina al "Che" Guevara a / quien llamó a su juicio, un Santo, por su entrega incondicional a la lucha por el prójimo, a Fidel Castro por los objetivos cumplidos en // su país, a Perón por la obra social y de Gobierno, aunque criticaba // aspectos de su vida privada.Así llegó a traves de la mención de los // ideologos a referirse de [redacted] y [redacted], con quienes realizó en el Chaco Santafesino una misión, en la que dijo haber visto llorar a [redacted] por las miserias que sufrian los lugareños. Preguntado sí el movimiento apoyaba lo realizado por éstos, manifestó que sí y los tituló martires de la revolución. Un asistente le preguntó si // había concurrido a la inhumación de [redacted], en caracter de tercermundista, como sacerdote ó como amigo, respondiendo que esas tres / circunstancias se fusionan en su personalidad, y que había asistido // durante cuatro años a [redacted], conociendo su alma pura é inmaculada.

Pudose apreciar que la sistencia en un setenta por ciento tratábase de jovenes, predominando las damas, alumnas // del Instituto Secundario y de Nivel Superior "Nuestra Señora", el saldo restante de personas mayores en la que no se destacaba ningún político de accionar pujante. Sí los había de distintas corrientes política sin predominar nada más que la peronistas en lo que a número respecta.-

Es dable destacar que en su mayoría las preguntas de los asistentes, llevaban implícito un desacuerdo al cambio / estructural por caminos donde transite la violencia, y también con // ciertos aspectos de los tercermundistas para con la Iglesia clásica.// Tal es así, que uno de los asistentes habiendo observado la presencia del pbro. [redacted] cura párroco de esa ciudad-que vestía de civil-pidió a éste publicamente que expusiera sus conceptos para analisarlos con los dichos por [redacted], para formarse así una evaluación testimonial, y que manifestara si apoyaba esa corriente clerical. No halló el eco esperado de parte del párroco, pero aclaró [redacted], que la presencia en el lugar del Pbro. [redacted] y el hecho de haber sido el de la iniciativa de su visita a esa ciudad, en cierto modo implicaba su // aceptación,-

A las 00,45 horas, finalizó el acto sin noveda al que asistieron unas 150 personas.-

//////

////////
////

////////....

Luego de retirarse casi la totalidad de los / asistentes, el Padre [redacted], quedo acompañado en una mesa del ar por el Sr. [redacted] militante peronista, el Dr. [redacted], Democrata Cristiano, el abogado [redacted], peronista; el Bioquímico [redacted], de la UCRI; algunas alumnas del Centro // que auspició su visita, reseñando distintas etapas politicas / y temas culturales y religiosos.-

Su llegada a Lincoln la hizo en micro a las // 18,45 horas, dirigiendose al Colegio "Nuestra Señora" desde // donde se trasladó a las instalaciones donde se realizara el // acto y de allí a un domicilio particular donde pernoctaria.-

hodg.-

JOSE M. ACQUISTAPACE
COMISARIO
Delegado S.I.P.B.A

CURAS DEL TERCER MUNDO: JORNADA DE AYUNO Y REFLEXION

Las Comunidades Cristianas de Buenos Aires y el Movimiento de Sacerdotes para el Tercer Mundo, realizarán una jornada de ayuno y reflexión, que ha de comenzar hoy, a las 18, y se extenderá hasta mañana.

Esta actitud, expresan los integrantes de las citadas agrupaciones, será asumida "frente a un mundo, frente a una sociedad como la nuestra, que olvida el hambre de muchos por el bien de unos pocos, frente a una sociedad de consumo tan alejada del mundo del Amor, queremos asumir nuestra culpa como miembros de Iglesias: culpa personal y colectiva. Viviendo en una sociedad que genera miseria somos cómplices por no hacer, por no participar, por no destruirla para edificar la vida nueva".

Posteriormente, señalan que se reunirán para "orar y reflexionar sobre nuestro compromiso cristiano, compromiso que es asumir la Navidad como liberación. Por eso —agregan luego— decimos no a la Navidad carnavalezca, no a la Navidad del derroche creada por la sociedad de consumo donde Cristo es el gran ausente".

Durante la jornada, que se ha de llevar a cabo en la capilla de San Francisco Solano, situada en la calle Zelada 4771, los sacerdotes se unirán "para compartir el sufrimiento, el hambre, la desnudez del pueblo, sus luchas, sus muertos, y solidarizarse con aquellos que son encarcelados, torturados o asesinados por luchar por la liberación de sus hermanos".

cpm Centro de Documentación y Archivo Comisión Provincial por la Memoria

MEMORANDUM

Nº 957.-

C

- Para información del Señor

Jefe del S.I.P.B.A.- LA PLATA

Producido por el Jefe de la

DELEGACION S.I.P.B.A, LANUS

Fecha: 27-12-1971.-

Ref 15.281

OBJETO : Elevar Información Dpto"C"

En hoja adjuntase produce información relacionada con el departamento del epígrafe.-

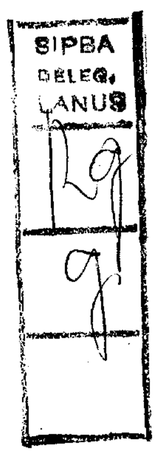

AL 3º CUERPO
LEGAJO
Boletín 18/1/72

DONALDO NICANOR ROMERO
SUB - COMISARIO
JEFE DELEGACION SIPBA LANUS

Policía ... Bs.
... 1891
... 28 ... 12 ... 71
... 1130
... INTERVINIENTE FERNANDEZ

Centro de Documentación y Archivo Comisión Provincial por la Memoria
cpm

Dto. "C".-

27-12-71.-

ASUNTO: ELEVAR PANFLETO Y AFICHE MURAL - QUILMES SEC. 2da.-

Adjunto al presente se eleva a consideración del Sr. Jefe del Organismo, un afiche y un panfleto, aparecido el pasado día 23 del actual, en las paredes, exteriores del templo / "San Juan Bosco", sito en la calle Formosa 159 de Bernal, del que es titular el Rdo. Padre [redacted], quién denunciara a la autoridad policial de la zona, tales escritos.-

Las primeras diligencias, realizadas en / el interés de establecer quién o quienes podrían ser los autores de tales libelos, permiten dudar sobre cierta responsabilidad que sobre ello podría tener el párroco [redacted], apodado "[redacted]", religioso tercermundista que desarrolla su actividad en una villa de / emergencia, cercana a la parroquia anterior, en consecuencia, se prosigue la averiguación del caso, dentro de la mayor cobertura y en / caso de lograrse algún antecedente de interés se ampliará de inmediato.-

CRISTIANOS:

1420

Grandes injusticias vivimos hoy en el ámbito nacional. Estas tienen en nuestra zona características propias:

— **50 niños muertos por falta de asistencia médica en la Villa Miseria Itatí (Don Bosco), en 10 meses de este año.**

— **Numerosas personas recorriendo los desperdicios para encontrar la comida que otros tiran.**

— **Largas colas de jubilados a la intemperie para cobrar magras sumas.**

— **La explotación del menor en diversos establecimientos fabriles de Avellaneda, Quilmes, etc.**

— **Despidos en masa, amenazas de desocupación en empresas como La Bernalesa, Talleres Regionales Quilmes, Frigoríficos de la zona, Rigolleau, etc.**

Ante este panorama, al que podrían agregarse muchos otros hechos que confirman la violencia institucionalizada que reina en nuestra sociedad, las "Comunidades Cristianas de la Diócesis de Avellaneda", nos preguntamos:

FELIZ NAVIDAD... PARA QUIEN?

cpm Centro de Documentación y Archivo Comisión Provincial por la Memoria

FELIZ NAVIDAD... PARA QUIEN?

HOY EN N[illegible] MOS CONSTATAR:

LA EXISTENCIA DE 528 V[illegible]LAS MISE[illegible]

1.000.000 DE DESOCUPADOS

Centro de Documentación y Archivo Comisión Provincial por la Memoria

HOY EN N[illegible]

[illegible]MOS CO[illegible]NSTATAR:

LA EXISTENCIA DE 528 V[illegible]LAS MIS[illegible]

1.000.000 DE DESOCUPADOS

350 PRESOS POLITICOS Y GREMIALES

GRAN PARTE DE LA POBLACION DESPROTEGIDA DE ASISTENCIA MEDICA, POR CARECER DE RECURSOS ECONOMICOS

TRABAJADORES QUE POR LUCHAR EN PROCURA DE LA JUSTICIA Y LA IGUALDAD, VIVEN CON LA CONSTANTE AMENAZA DEL DESPIDO Y LA DESOCUPACION

SI NO HAS REFLEXIONADO SOBRE ESTA SITUACION DE INJUSTICIA, EGOISMO Y VIOLENCIA Y SI NO HAS HECHO NADA PARA QUE ESTO VARIE: CONSIDERANDO QUE LA NAVIDAD ES EL NACIMIENTO DE QUIEN FUE CRUCIFICADO POR SU MENSAJE DE JUSTICIA, AMOR Y PAZ, NO SERA LA TUYA UNA NAVIDAD HIPOCRITA?

COMUNIDADES CRISTIANAS DE LA DIOCESIS DE AVELLANEDA

Centro de Documentación y Archivo Comisión Provincial por la Memoria

FOLIO Nº 423 S.I.P.B.A. A.Y.F.

"MOVIMIENTO DE SACERDOTES DEL TERCER MUNDO"

El "MOVIMIENTO DE SACERDOTES DEL TERCER MUNDO", -/ que agrupa a párrocos, capellanes, curas obreros y otros dedicados a/ la educación, nació en la Argentina como consecuencia del mensaje que dieron a conocer dieciocho Obispos iberoamericanos y afroasiáticos encabezados por Dom Helder Cámara, con el propósito de requerir la aplicación sincera de la doctrina social de la Iglesia, que enuncia una / filosofía y una metodología cristiana para descontar el subdesarrollo.

Analizando el Movimiento desde el plano internacional, llama la atención el hecho que en la oportunidad de hacerse conocer el documento, solamente haya sido firmado por dieciocho Obispos,/ pero la razón es muy sencilla: en la actualidad, a aproximadamente -/ cuatro años de dado a publicidad, no ha sido posible redactar un documento colectivo de carácter mundial, ya que como veremos en los orígenes del Movimiento, hasta la declaración de los dieciocho Obispos, -/ las manifestaciones solamente constituyeron expresiones de deseos de/ grupos aislados, que entroncados con la Iglesia, respondían al llamado de Pablo VI por medio de la encíclica "Populorum Progresio".

En el año 1962, un grupo de obreros cristianos de/ Nazaret, dirigieron un mensaje a los Obispos del mundo entero, que -/ reunidos en Roma iban a participar del Concilio Vaticano II. Alentados por el mensaje de Juan XXIII del 11 de setiembre de 1962, ese grupo de obreros manifestaron a los Obispos que: "En estos momentos en / que los Obispos, sucesores de los Apóstoles, se hallan reunidos en -/ Concilio, en torno al Vicario de Cristo, estas páginas pretenden contribuir en hacer oir la voz de los pobres, en máximo grado y con justo título, los que tienen apenas lo suficiente o ni siquiera lo necesario, los pequeños, los fatigados, los explotados, los oprimidos, y/ en fin los miserables". En otros párrafos el documento expresaba: "Estos son justamente los que quisieran expresarse aquí: estas inmensas/ muchedumbres humanas, presentes también en las regiones cristianas, y formando en total dos tercios de la humanidad".

El llamamiento de estos obreros cristianos de Naza

///

Centro de Documentación y Archivo Comisión Provincial por la Memoria cpm

4424
S.I.P.B.A.
A. Y F.

//-ret, no cayó en vano. El mensaje tuvo un eco en un grupo de Obis-/
pos y teólogos que, bajo la denominación de "Jesús, la Iglesia y los/
pobres", se reunieron semanalmente en el Colegio Belga de Roma, con-/
el objeto de dar en el Concilio una orientación para que el cónclave/
respondiera a las legítimas aspiraciones de quienes ponían en él sus
esperanzas.

La labor de este grupo de Obispos fué ardua, pués en el Concilio, al parecer, existían ciertos temores en dar cabida a aquel determinado tipo de sugerencias, sobre todo para darles cabida en los textos conciliares.

El resultado de esta tarea se puede palpar en la/ tónica que domina en la Constitución Pastoral sobre la Iglesia en el mundo actual, y en particular, el capítulo dedicado a la vida económica social.

Luego, con la aparición de la Encíclica de Pablo/ VI, se nota la preocupación de la Iglesia por señalar que los graves problemas que afectan a una gran parte de la humanidad deben ser solucionados. Ese estado de cosas, no puede ser superado sin el cambio de las estructuras socio-económicas vigentes. Ya en 1965 Pablo VI ha blando a los Obispos latinoamericanos les decía: "La imploración dolorosa de tantos que viven en condiciones indignas de seres humanos, no puede dejar de impresionarnos, ni dejarnos inactivos... Es menester que, las posiciones de la Iglesia frente al problema social que/ se verifica en América Latina, sean bien claras y definidas... No es suficiente recordar la doctrina social de la Iglesia y enseñarla en/ abstracto; es necesario favorecer su aplicación en las circunstan-// cias reales a medida que se presentan, y traducirla en normas concretas de acción, delimitando oportunamente los campos de responsabilidades de la jerarquía y de los seglares" (Pablo VI. Alocución a los/ Obispos de América Latina, noviembre de 1965).

Desde el llamado de los obreros cristianos de Nazaret, hasta el llamado de Pablo VI que se menciona, fueron surgiendo grupos de religiosos que interpretaron que los designios del Santo Padre debían ser cumplidos. Es así, como aparece el manifiesto de los Obispos del Tercer Mundo, que no es un documento caprichosamente

///

cpm Centro de Documentación y Archivo Comisión Provincial por la Memoria

1425
S.I.P.B.A.
A Y F.

//-aislado, sino que es el resultado parcial, es la respuesta de e-/ sos dieciocho Obispos, que interpretando la Encíclica "Populorum Progresio" se lanzaron a la tarea de concretar el llamado del Santo Padre, y precisamente establecer así los deberes de los cristianos.

El documento firmado por dieciocho Obispos latinoamericanos y afroasiáticos, encabezados por el Arzobispo de Olinda y Recife (Brasil) Dom Helder Cámara, no tuvo difusión inmediata a escala mundial, pero si llegó por etapas a distintos ambientes despertando reacciones muy diversas.

Creación del Movimiento en la Argentina:

Nace en el mes de diciembre de 1967 por iniciativa de un pequeño grupo de sacerdotes que se hicieron eco del mensaje de los Obispos que firmaron el manifiesto del Tercer Mundo. En mayo de 1968, cinco sacerdotes de Buenos Aires, resolvieron adherir públicamente al mensaje de los Obispos, comprometiéndose a practicar "el/ contenido evangélico y profético del documento".

A partir de entonces comienza a palparse en las filas de los religiosos argentinos, progresivas discrepancias de los -/ grupos adictos al tercermundismo y las jerarquías eclesiásticas. Tal/ fué la primera manifestación pública de disconformidad colectiva, en la que un grupo de sacerdotes llegados del cordón del "Gran Buenos Aires", presentáronse en la Casa Rosada, trayendo un encendido memorial. Luego, en marzo de 1969, veintiocho sacerdotes de la arquidiócesis de Rosario, se dirigían a su Arzobispo Monseñor Bolatti, calificándolo / de "insensible, pasivo e indiferente", y señalando a sus colaborado-/ res inmediatos como "complices de la situación de injusticia y pecado que constituye un triste y escandaloso testimonio para la ciudad, la/ Iglesia y los hombres".

Por los mismos días, trece religiosos de Tucumán / se dirigían al Arzobispo Coadjutor de Buenos Aires, Monseñor Juan Carlos Aramburu, manifestándole que es "vox populi, que muestros Obispos, salvo honrosas excepciones, parecen estar en connovencia con las ac-/ tuales autoridades e instituciones causantes de los males que es pre-

///

cpm Centro de Documentación y Archivo Comisión Provincial por la Memoria

1426
DIPBA
A Y F
AIRES

//-ciso denunciar". En ambos casos, los clérigos firmantes, justificaron su actitud en los postulados de la Carta de Medellín, donde / los Obispos latinoamericanos asumieron una posición crítica contra el sistema social y económico de muchas partes de hemisferio, comprometiéndose en actuar desde su ministerio en pro de la transformación del mismo.

Sintetizando, podemos decir con respecto a este Movimiento que las profundísimas reformas dentro del ámbito específicamente religioso se proyectan también, con un sentido netamente político, hacia toda la sociedad. Tomando como base la condena de / Jesús contra la riqueza, los "grupos proféticos" proponen el derrocamiento de todos los gobiernos que en lo económico adoptan el sistema capitalista.

Consideran igualmente que de los sistemas políticos imperantes, el socialismo y aún el comunismo están más cerca de la concepción cristiana de la vida. Abogan por un radical cambio de la sociedad, justificando si fuera preciso para lograr ese objetivo la acción violenta (terrorismo, guerrillas y todo tipo de subversión).

Se acompaña nómina de clérigos enrolados en este Movimiento que actúan en jurisdicción de esta Provincia, como así antecedentes obrantes en este Organismo.

cpm Centro de Documentación y Archivo Comisión Provincial por la Memoria

POLICIA PROV. DE BS. AS. 1424

NOMINA DE SACERDOTES DEL TERCER MUNDO, QUE ACTUAN EN JURISDICCION DE ESTA PROVINCIA.

U.R. MORON:

ITUZAINGO:

[redacted]: Cura Párroco de la Iglesia Nuestra Señora del Valle, ubicada en Andalgalá y Lomas de Zamora, Parque Alvear.

MERLO:

[redacted]: Cura Párroco de la Parroquia Nuestra Señora de la Medalla Milagrosa, sita en Santa Fé entre Pedro Lacaste y Medrano.

[redacted]: Cura Párroco de la Iglesia Nuestra Señora de las Mercedes, sita en Vergara Nº 309.

MORENO:

[redacted]: Cura Párroco de la Parroquia San José, sita en la calle Guemes Nº 1159.

Integra una nómina de sacerdotes argentinos adheridos al "MENSAJE DE LOS OBISPOS DEL TERCER MUNDO".

En febrero de 1970 se desempeña como sacerdote de la Parroquia San José.

El 25/9/71 fue detenido en la ciudad de Rosario por la policía del lugar juntamente con otros sacerdotes.

MORON:

[redacted]: Vicario Cooperador de la Parroquia La Virgen Milagrosa, sita en la calle Pedro Díaz 199 de Villa Tessey.

[redacted]: Vicario Pastoral de la Diócesis de Morón, sita en la calle Nuestra Señora del Buen Viaje 954.

[redacted]: Cura Párroco de la Parroquia Sagrado Corazón de Jesús, sita en la calle Caour nº 1641 de Hurlingham.

///

///

RUIZ, Osvaldo: Cura Párroco de la Iglesia San José, sita en la calle Zapiola y Víctor Mercante de Libertad.

[redacted]:

[redacted]:

[redacted]: Hasta el 20 de abril de 1969, se desempeñaba como operario en Establecimientos Metalúrgicos tales como Italo C.M.A., ignorándose el motivo de su retiro. Presentó su solicitud de empleo en la Fábrica Argentina de Engranajes, ya que es de profesión mecánico, sin obtener trabajo.

El 3/7/70 se desempeñaba en la Iglesia Nuestra Señora de la Paz, sita en Condarco y Heredia de Avellaneda 5a. fecha en la cual se llevan a cabo los disturbios producidos con motivo del conflicto que mantenían los obreros de la Fábrica Argentina de Engranajes, ubicada en las cercanías de la citada Iglesia, lugar donde se dirigieron los mismos al ser desalojados por las fuerzas del orden.

Durante el desarrollo del mencionado conflicto, el nombrado junto con otros dos clérigos, uno de ellos [redacted], tuvieron activa participación aún cuando su presencia física no fuese muy advertida.

El 25/9/71 fué detenido juntamente con otros sacerdotes integrantes del Movimiento del Tercer Mundo en la ciudad de Rosario.

[redacted]: Párroco (Presbítero) de la Iglesia Nuestra Señora de la Paz, ubicada en la calle Condarco y Heredia de Avellaneda 5a.

Desde esta Parroquia se apoyó activamente a los obreros del Establecimiento Fábrica Argentina de Engranajes, con la evidente participación de su Párroco y auxiliares.

[redacted]: Nacido en Burgos, España el 25/4/923. C.I. [redacted] del Registro Provincial de las Personas.

Desempeña el cargo de Capellán en la Capilla Nuestra Señora de Fátima, ubicada en la Calle Chascomús y Heredia de Villa Dominico.

///

///

En el año 1965 trabajaba como obrero en el Establecimiento INDUFAR de Valentín Alsina, Partido de Lanús, habiendo ocupado el cargo de Delegado de Fábrica, suscitó diversos conflictos entre la parte patronal y obrera que trascendieron a la opinión pública. Tuvo contactos con el MUCS (Movimiento de Unidad y Coordinación Sindical), de reconocida actividad comunista.

En ese mismo año formó junto con otros sacerdotes la "CONFEDERACION DE SACERDOTES OBREROS", que tenía su sede en la ciudad de Avellaneda.

Se lo considera una de las principales figuras de este Movimiento en la República Argentina.

[redacted]: Con fecha 23/2/70 integró una nómina de clérigos de la Provincia de Buenos Aires que actuaban en el denominado "MOVIMIENTO DE SACERDOTES PARA EL TERCER MUNDO", en esa fecha se desempeñaba como colaborador en las tareas pastorales de la Iglesia Nuestra Señora de la Paz, sita en Condarco y Meredia, de Wilde. Figura en una nómina de sacerdotes argentinos adheridos al "MENSAJE DE LOS OBISPOS DEL TERCER MUNDO".

En el mes de julio de 1970 tuvo activa participación junto con el sacerdote [redacted] en el conflicto que mantuvieron los obreros de la Fábrica Argentina de Engranajes.

El 25/9/71 fué detenido juntamente con otros sacerdotes pertenecientes al Movimiento del Tercer Mundo en la ciudad de Rosario.

[redacted]: Se desempeña como sacerdote en la Capilla de Villa Gonnet, sita en Rondeau 1.415.

En el año 1967 formó un equipo sacerdotal con [redacted] y [redacted], también tercermundistas, denominado "PASTORAL OBRERA", de la misma orientación.

[redacted]: Domiciliado en la calle 24 Nº 277 de Mercedes.

En oportunidad de desempeñarse como sacerdote en la localidad de Nuevo de Julio, fué uno de los firmantes de

///

///

un comunicado publicado en el diario "EL NUEVE DE JULIO", del 23/5/69, bajo el título "COMUNICADO A NUESTRA CIUDAD", donde fija su posición dentro de la línea "Tercermundista" y declaran que no participarán en ningún acto oficial a llevarse a cabo con motivo de la celebración del 25 de mayo en esa localidad, "obedeciendo dicha actitud a la actual situación de injusticia en que viven nuestros hermanos del todo el pueblo Argentino".

En el mes de febrero de 1970 se radicó en la Diócesis de Avellaneda.

Fué detenido el día 25/9/71 juntamente con otros sacerdotes tercermundistas en la ciudad de Rosario.

[redacted]: Domiciliado en la calle Robles Nº 6019 de Wilde.

Con fecha 23/2/70 integraba una nómina de clérigos de la Provincia de Buenos Aires que actuaban en el denominado movimiento de sacerdotes para el tercer mundo; en esa fecha se desempeñaba como Vicario Cooperador del Obispo de Avellaneda.

Integrante de la nómina de sacerdotes argentinos adheridos al "MENSAJE DE LOS OBISPOS DEL TERCER MUNDO".

Fué detenido el día 25/9/71 en las mismas circunstancias que el anterior.

[redacted]: Se desempeña y vive en la Iglesia San José, ubicada en la Calle Brandsen Nº 4.970 de Villa Dominico.

En el mes de julio de 1970 se desempeñaba en una Fábrica Metalúrgica de San Justo, en calidad de obrero, sita en la calle Provincias Unidas Nº 541, no habiendo hecho conocer a sus patrones su condición de sacerdote.

Sindicado como integrante del movimiento tercermundista.

ESTEBAN ECHEVERRIA:

[redacted]: Se desempeña como Presbítero en la Iglesia Inmaculado Corazón de María, de Monte grande.

El 23/2/70 integra una nómina de clérigos de la Provincia de Buenos Aires que actúan en el denominado Movimiento de Sacerdotes para el Tercer Mundo.

///

///

Asimismo integra una lista de sacerdotes argentinos adheridos al "MENSAJE DE LOS OBISPOS DEL TERCER MUNDO".

El día 25/9/71 fué detenido en la ciudad de Rosario juntamente con otros sacerdotes integrantes del Movimiento Tercermundista.

LANUS:

[redacted]: Español, con 5 años de residencia en el País, domiciliado en Charcas y Tucumán de Monte Chingolo, Partido de Lanús.

Fué detenido el 25/9/71 en las mismas circunstancias que el anterior.

QUILMES:

[redacted]: Párroco de la Iglesia Inmaculada Concepción, sita en Rivadavia y Mitre.

En el mes de agosto del año 1970, tuvo un c frontamiento con el Círculo Católico de la ciudad de Quilmes, a raí de las misas de carácter tercermundista que realizaba allí.

Usó de la palabra en un acto auspiciado por la Liga de Madres de Familia, quién expresó entre otras cosas que e la Iglesia la que debe recurrir con toda su fuerza espiritual en so corro de los grupos humanos que sufren, que se hallan faltos de jus ticia, que son explotados en beneficio de unos pocos; que es la Igl sia la que debe hacer ver a los gobernantes y dirigentes qué su ver dadero deber es gobernar "para los mas", aunque tengan menos.

Cabe destacar que la posición asumida por e sacerdote fué muy criticada por grupos de feligreses.

[redacted]: Domiciliado en la calle Ameghino Nº 907 de A vellaneda.

El 23/2/70 integró una nómina de clérigos d la Provincia de Buenos Aires que actuaban en el denominado Movimien de Sacerdotes para el Tercer Mundo, en esa fecha se desempeñaba com Vicario Ecónomo de la Iglesia "Nuestra Señora de Luján", ubicada en Primera Junta Nº 226 de Quilmes, además compone una lista de sacerd tes argentinos adheridos al "MENSAJE DE LOS OBISPOS DEL TERCER MUN

Fué detenido el 25/9/71 en Rosario, juntam con otros sacerdotes tercermundistas.

///

///

[redacted]: Se domicilia en la Parroquia de Don Bosco, ubicada en la localidad del mismo nombre, Bernal, Partido de Quilmes.

En el mes de abril de 1971 se le prohibió realizar oficios religiosos y fué reemplazado en la conducción de la Parroquia de Don Bosco por el padre de apellido [redacted].

Se tiene conocimiento que esta medida ordenada por la Diócesis de Avellaneda obedeció a que éste trataba temas políticos en sus oficios. En la actualidad no realiza oficios religiosos pero permanentemente entrevista a pobladores de una villa de emergencia cercana, es decir, despliega su actividad en ese medio, en charlas, ayudando y orientando a sus pobladores.

[redacted]: Se desempeña en la Parroquia San Juan Bautista, ubicada en la calle Liniers Nº 3.471 de Quilmes y en el Oratorio Nuestra Señora de Fátima de la calle San Carlos Nº 1441 de Bernal.

Se domicilia en la calle San Marcos Nº 1726 de Quilmes.

En el año 1970 en el citado domicilio realizaba reuniones, suponiéndose por las características, con otros sacerdotes enrolados en el Movimiento tercermundista, con quién se encuentra relacionado. Asimismo conoce los problemas sociales y gremiales principalmente las huelgas y conflictos que se suscitan en la zona, preocupándose por éstos.

El 14/2/71, en el oratorio donde desarrolla sus actividades, juntamente con dos elementos sindicados como izquierdistas, de activación en el gremio de la carne, organizaron un baile con el propósito de ayudar a una persona inválida. Al mismo habrían concurrido elementos comunistas, principalmente estudiantes, vendiéndose bonos de dicho partido.

TERCERMUN:

[redacted]: Con fecha 23/2/70 integró una nómina de clérigos de la Provincia de Buenos Aires, que actuaban en el denominado Movimiento de Sacerdotes para el Tercer Mundo.

El día 25/9/71 fué detenido en Rosario, juntamente con otros sacerdotes pertenecientes al citado movimiento.

///

[redacted]: Cura Párroco de la Iglesia Nuestra Señora de Fátima de Tres Arroyos.

En el año 1970 integró una nómina de clérigos de la Provincia de Buenos Aires que actuaba en el denominado Movimiento de Sacerdotes para el Tercer Mundo. Asimismo figuró como adherente al Mensaje de los Obispos del Tercer Mundo.

Al igual que el anterior fué detenido el día 25/9/71 en la ciudad de Rosario.

U.R. SAN MARTIN:

SAN MARTIN:

[redacted]: En el año 1969 se desempeñaba como sacerdote en la localidad de San Martín.

Al igual que los anteriores fué detenido el día 25/9/71, en la ciudad de Rosario.

U.R. MAR DEL PLATA:

[redacted]: Español, de 42 años, C.I. [redacted] del R.P. de las Personas. Domiciliado en la Parroquia del Colegio "JESUS OBRERO", ubicado en Hernandarias 6767.

Ha demostrado su solidaridad con el Movimiento Tercermundista y su simpatía por el líder Brasileño HELDER CAMARA. Tiene gran preponderancia en su zona de actuación y si alguno de sus actos aparece como extra-religiosos, las autoridades eclesiásticas locales no han tomado intervención, pues le reconocen su obra social y además la gravitación que mantiene dentro de su feligresía.

Durante un conflicto mantenido por los estudiantes de Ingeniería de la Universidad Provincial en 1970, les facilitó las instalaciones del Colegio para que realizaran reuniones, como así también para una asamblea que celebró el movimiento local del Encuentro Nacional de los Argentinos (E.N.A.).

[redacted]: Argentino, de 34 años de edad, Párroco de la Iglesia Nuestra Señora del Puerto, ubicada en Juan B. Justo y 160 de Mar del Plata, lugar donde se domicilia,

///

///

Conjuntamente con los sacerdotes [redacted] y [redacted], conduce una audición titulada "ENTRE SACERDOTES" que se irradia por L.U.6 Radio Atlántica de Mar del Plata. En ella se abordan temas sobre la actualidad nacional en general. Está identificado con el movimiento del tercermundo.

[redacted]: Argentino, de 56 años de edad, Capellán de la Base Aérea de Mar del Plata y del Colegio Divino Rostro de esa ciudad, ubicado en Almafuerte y Sarmiento, lugar donde se domicilia.

No obstante no evidenciar abiertamente una actividad ajena a su misión sacerdotal, está considerando a través de sus permanentes manifestaciones como fervoroso adherente a las ideas reformistas que propugna el movimiento tercermundista.

[redacted]: Español, de 40 años, Capellán del Hospital Regional y domiciliado en Juan B. Justo y 166.

Es profesor de Psicología y otras materias en Colegios Secundarios Oficiales y Privados y de las Facultades de Humanidades y Derecho de la Universidad Católica de Mar del Plata.

Estrechamente vinculado con el sacerdote [redacted], existen referencias de su decidida inclinación al movimiento tercermundista.

[redacted]: Actualmente es Capellán y Asesor del Instituto Peralta Ramos de Mar del Plata, lugar donde se domicilia.

Anteriormente actuó como Párroco en la ciudad de Miramar y supervisaba en ese lugar la impresión y publicación del periódico mensual "PATRIA Y JUVENTUD".

A pesar de su conocida posición en favor de la política tercermundista que preconiza en forma constante, no tiene actuación gravitante en tal sentido.

[redacted]: Argentino, de 40 años de edad, Párroco de San Antonio de Padua, Barrio Las Avenidas, lugar donde vive, desempeñándose además como Capellán de la Base Naval Mar del Plata. También ideológicamente está enrolado en la línea tercermundista, pero no lo hace abiertamente como ocurre en otros casos y su forma de pensamiento en tal sentido es completamente mesurada. Su posición se sintetiza en lo que él cree que "el movi-

///

-miento debe hacer tomar conciencia y que la misma se vea reflejada en las leyes justas".

[redacted]: Argentino, de 36 años, domiciliado en la / Iglesia Nueva Pompeya, donde se desempeña.

Ha exteriorizado su inclinación tercermundista en diversas oportunidades. El 14 de agosto de 1970 el titulado "Movimiento Familiar Cristiano" de Mar del Plata del cual es asesor, emitió un comunicado exhortando al apoyo HELDER CAMARA, en/ sus expresados propósitos de reforma para Latinoamérica.

Se tiene conocimiento, asimismo que es amigo personal del sacerdote [redacted] quien durante su estada en Mar del Plata, entre los días 7 y 9 de agosto de 1970, puso/ de manifiesto su complacencia por la coincidencia ideológica.

[redacted]: Italiano, de 45 años, vicedecano de la Facultad de Humanidades de la Universidad Católica, de Mar del Plata, donde anteriormente se había desempeñado como decano.

Se domicilia en el Colegio San José Obrero, de la Avenida Vértiz y Triunvirato de esa ciudad. Se sabe que ideológicamente comparte los principios tercermundistas.

U.B. BAHIA BLANCA:

BAHIA BLANCA:

[redacted]: Argentino, nacido el 1º de junio de 1926. Está / a cargo de la Parroquia "Nuestra Señora de Lourdes", ubicada en la calle 12 de octubre nº 742.

Está considerado como simpatizante de la / corriente "progresista" del mencionado movimiento.

[redacted]: El día 11/10/70, en circuntancias en que se desarrollaba la misa de 11,00 hs. en la Catedral de Bahía Blanca, que era oficiada por el nombrado sacerdote se refirió al Movimiento de Sacerdotes para el Tercer Mundo, en t

///

//-no coincidente con sus postulados, leyendo además la carta del Sacerdote [redacted] de reciente emisión.

A raíz de este hecho se produjo un incidente, donde se advirtió la presencia de oficiales de las Fuerzas Armadas.

[redacted]: De origen español. Pertenece a La Iglesia María Auxiliadora del Barrio Sánchez Elías. Se desempeña como profesor de la escuela de Asistentes Sociales.

23/2/70, integra la nómina de Sacerdotes / de la Pcia. de Bs.As. que actúan en el denominado "Movimiento de / Sacerdotes para el Tercer Mundo".

[redacted]: Domiciliado en la calle Paso nº 763 de Punta Alta, ordenado de Sacerdote el 21/12/68, C.I.Nº [redacted], representante local de "Caritas Argentinas".

El nombrado Sacerdote participó de la reunión constitutiva del denominado "Movimiento de Apoyo a los Obreros del Chocón", la que se llevó a cabo el día 12/3/970, en el domicilio del Presbítero Zamorano.

Se desempeña en el Seminario de Bahía Blanca.

Está sindicado del movimiento tercermundista.

[redacted]: Profesor del Instituto Privado "Juan XXIII", ubicado en Corrití y Vieytes de Bahía Blanca.

No obstante no haber tenido participación directa, se lo consideró íntimamente ligado a las motivaciones -/ que llevaron a un grupo de estudiantes a exteriorizar su desaprobación por la instauración del nombre "LA NUEVA PROVINCIA", al ala magna del mencionado Instituto.

El nombrado mantiene estrecha relación -/ con los sectores de la Juventud Universitaria Católica y de distintas tendencias, algunas izquierdistas, de la Universidad Nacional

///

///

del Sur.

Se lo considera como uno de los inspirado-
res de la acción que desarrollan los sacerdotes que se mantienen /
en la línea de dicho movimiento en el orden local.

[redacted]: L.E. [redacted], domiciliado en Muratore 209
de Punta Alta, se desempeña como Secreta-
rio del Arzobispado de dicha Diócesis.

Está considerado como uno de los principa-
les inspiradores del movimiento tercermundista, en Bahía Blanca y/
consecuentemente en consejero y consultor dentro del ámbito ecle-/
siástico de los jóvenes enrolados en dicha corriente.

Se lo considera conectado con los hermanos
[redacted] y [redacted], a quienes les fuera secuestrado
de su domicilio, entre otros efectos, notas, libretas con direccio
nes, un disco del "Che" Guevara y un esquema para la fabricación /
de bombas y explosivos.

[redacted]: Titular de la Parroquia "Nuestra Señora del Carmen
ubicada en el Barrio Sanchez Elía de Bahía
Blanca.

En el domicilio del mencionado Sacerdote
que se encuentra incluido en la nómina de clérigos tercermundis-
tas, se realizó una reunión donde quedó constituido, con la parti
cipación de gremialistas y sectores estudiantiles, un movimiento/
de apoyo a los obreros del Chocón.

El nombrado, conocido con el apodo de "Pa-
dre Pepe", una vez finalizada la misma del domingo de ramos, des-
tacó que la colecta de ese día y del jueves y viernes santo , se-
ría remitida al Obispo de Neuquén, JAIME DE NEVARES para ser desti
nada a los obreros del Chocón que perdieron su ocupación.

CORONEL ROSALES:

[redacted]: L.E. Nº [redacted], domiciliado en Rivadavia
562 de Punta Alta. Se encuentra a cargo /

///

///

de la Capilla "Cristo Rey", ubicada en la calle San Martín 1250 de Bahía Blanca.

Figura en la nómina de Sacerdotes enrola-/ dos en la línea tercermundista.

CORONEL SUÁREZ:

[redacted]: Español, integra la nómina de clérigos del Tercer Mundo. Se desempeña como Párroco en esa localidad.

Asistió al Tercer Encuentro Nacional del / Movimiento de Sacerdotes para el Tercer Mundo, llevado a cabo en / Santa Fé, en los primeros días del mes de mayo de 1970.

Con motivo de celebrarse la misa conmemorativa del 25 de mayo de 1970, elaboró una homilía que fue leída en/ el templo y reproducida en el diario "El Imparcial" de esa ciudad, que estuvo inspirada en la Pastoral para Latinoamérica de Medellín

El 25/9/71, fue detenido conjuntamente con otros sacerdotes en la ciudad de Rosario.

V.la. SAN NICOLAS:

SAN NICOLAS:

[redacted]: Teniente Cura. L.E. [redacted], argentino, anteriormente prestó servicios en la Parroquia de Villa Ramallo, como provisorio con motivo del conflicto / del cual fuera principal protagonista el titular de dicha Parroquia, ENRIQUE GAILLEZ, desempeñándose en la actualidad en la Iglesia "San Cayetano" de San Nicolás.

Se trata de uno de los denominados "Curas Obreros", trabaja en la compañía "Eretión"(subcontratista de siderurgia) y se domicilia en una casilla de madera ubicada en un terreno contiguo en la calle Anaghino y Córdoba.

En 1968 se desempeñó como vicepresidente/ de la Comisión Coordinadora de Villas de Emergencia de Ramallo.

///

///

En mayo de 1969 encabezó una manifestación estudiantil en la localidad de San Nicolás, en adhesión a los estudiantes que participaron en los sucesos de Corrientes y Rosario.

En la "misa de los sábados", el 1/5/70, en el transcurso del sermón se refirió "al por que de su actuación -/ con algunas personas sindicadas como marxistas", entendiendo que / los mismos "son seres humanos" y que "la mitad o tercera parte de/ la gente, está bajo la célula del marxismo".

Es integrante del movimiento tercermundista.

[redacted]: El día 17/7/70 durante el oficio religioso que / realizaba diariamente en la Iglesia "Cristo Salvador", ubicada en la calle Rivadavia y Bonfiglio, de la localidad de Villa Ramallo, el nombrado, perteneciente al movimiento tercermundista, se dirigió a los fieles pidiéndoles se rece una -/ oración en memoria de [redacted] componente del "Comando Montonero".

A raíz de lo expuesto, uno de los fieles / presentes le solicitó haga lo propio en la misa del día siguiente/ para con el Tte.Gral. ARAMBURU, no respondiendo el interpelado a / lo solicitado.

Posteriormente, el día 21 del mismo mes se llevó a cabo la misa requerida, durante el desarrollo de la misma/ el nombrado, se disculpó dando a entender -aunque en forma no muy/ clara- que en oportunidad en efectuar el oficio en memoria de [redacted] "no se conocía oficialmente la muerte del Tte. Gral. ARAMBURU.

A raíz de lo expuesto varias personas se / dirigieron al Obispo de San Nicolás solicitando el traslado del -/ mencionado sacerdote.

Es uno de los principales dirigente del movimiento tercermundista.

///

SAN NICOLAS:

[redacted]: de la Parroquia San Vicente de Paúl de la localidad de Pergamino.

El día 8/10/968, con motivo de cumplirse el primer aniversario de la muerte del "Che" Guevara, la publicación "Pergamino entre 15 días", había programado una mesa redonda en esa ciudad. Entre los integrantes del panel, figuraba el causante. La misma no fue autorizada por imperio de las prescripciones de las leyes 17.401 y 16.894

[redacted]: Español, radicado en el país en forma temporaria por imposición de su respectiva orden sacerdotal desde hace aproximadamente siete u ocho años. Reside conjuntamente con el sacerdote citado anteriormente, en la Parroquia San Vicente de Paúl.

U.R. AZUL:

OLAVARRIA :

[redacted]: Se desempeñó en la Iglesia Parroquial de la / ciudad de Las Flores, lugar donde actuó // durante mucho tiempo. En junio de 1968 fue trasladado a la Iglesia de Roque Pérez; en diciembre de 1969 recorrió las provincias del / norte viajando como mochilero, habiendo tenido algunos problemas / con las autoridades, que fueron superados al identificarse como integrante de la Iglesia Católica.

12/11/69, con motivo de la convocatoria -/ efectuada por el ex-Presidente JUAN CARLOS ONGANIA para consagrar/ en forma pública y solemne a la Argentina al inmaculado corazón de María, el nombrado sacerdote dejó sentada su posición contraria al respecto. A partir de esa fecha se identifica como un activo integrante del movimiento tercermundista. Debido al proceder que llevaba y al sistema liberal de vida, frecuentando lugares de diversión y confiterías con personas jóvenes y las múltiples polémicas y controversias de su personalidad y modo de actuar, dividendo de esta / manera a los sectores católicos en dos bandos, el Obispo Diocesano de Azul, determinó que se lo trasladara a la localidad de Sierra / Chica, Partido de Olavarría, donde actualmente se encuentra en la/ Parroquia "Santa Lucía" de ésa, donde sigue desarrollando su acción en favor del tercermundismo.

El 25/9/71, fue detenido conjuntamente con otros sacerdotes, fue detenido en la ciudad de Rosario.

U.R. TIGRE:

ZARATE:

[redacted]: Español, seis años de residencia en el -/ país. En agosto de 1969 se desempeñaba en/ la Iglesia de San Nicolás, actualmente se domicilia en la calle -/ Pueyrredón nº 941 de Zárate.

El 25/9/71, fue detenido conjuntamente con otros sacerdotes en la ciudad de Rosario.

1442

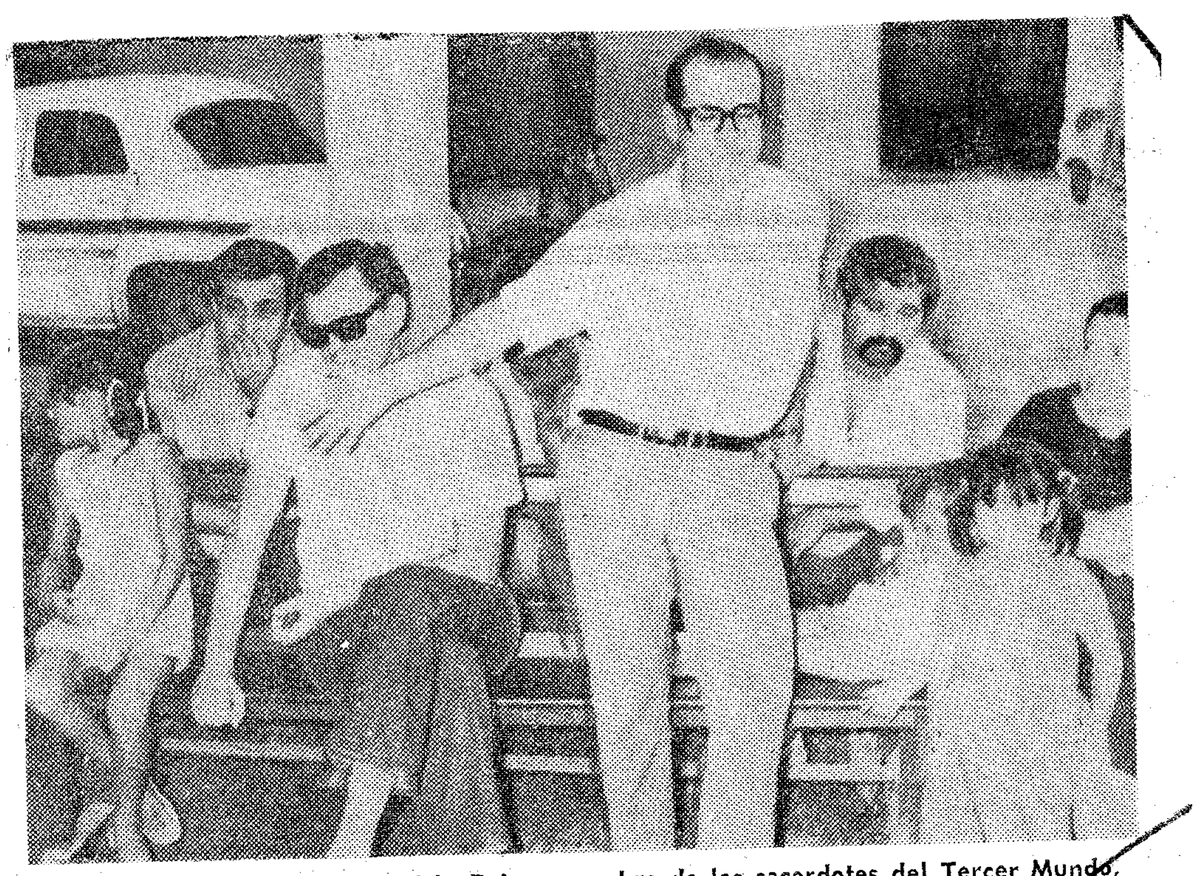

EXHORTACION. El padre Rubén Dri, en nombre de los sacerdotes del Tercer Mundo, dirige la palabra en la asamblea pública. "La Iglesia debe defender a los pobres", dijo.

cpm Centro de Documentación y Archivo Comisión Provincial por la Memoria

POLICIA DE LA PROV. DE BUENOS AIRES
1444
DIVISION A Y P

M E M O R A N D U M

(RESERVADO)

ASUNTO: Antecedentes de una publicación en "L' OSSERVATORE ROMANO" de un artículo de Mons.Juan C Aramburu(arzobispo coadjutor de Bs.As.) titulado"LA MISION DEL SACERDOTE".-

En "círculos católicos"sector tradicional(línea conservadora) se hizo saber por la via del "trascendido confidencial" que,se atribuye a "Mons.FAUSTO VALLAINC"(vocero de Prensa del Vaticano)"haber autorizado"en la edición del 15 de noviembre ppdo. la publicación en"L'OSSERVATORE ROMANO"(órgano oficial del Vaticano) de un articulo(en lengua española) del Arzobispo Coadjutor de Bs.As."Mons.JUAN CARLOS ARAMBURU"titulado"LA MISION DEL SACERDOTE",donde se subraya conceptos y liniamientos que "afectan la actividad" del "MOVIMIENTO DE LOS SACERDOTES DEL III MUNDO"; cuyos antecedentes y texto del documento,se consigna dentro de un marco de severa objetividad:

ANALISIS DE LA SITUACION:

Señala el trascendido católico (con la prudente reserva) que,se le atribuye a la "NUNCIATURA APOSTOLICA"en nuestro país representado por"Mons.ZANINI"estar "abocado al problema"que habria sido derivado por la "SECRETARIA DE ESTADO DEL VATICANO"a raiz de las "gestiones que cumple"ante la Santa Sede(con instrucciones precisas del gobierno) el "embajador argentino" ante el Vaticano"Dr.SANTIAGO DE ESTRADA",por la actividad desarrollada por los"sacerdotes"enrolados dentro del "MOVIMIENTO PARA EL III MUNDO" por asignarle"residir y agrupar" detras de dicho clero "ELEMENTOS SUBVERSIVOS" .-

cpm Centro de Documentación y Archivo Comisión Provincial por la Memoria

1445

A estar siempre a lo que se logró averiguar en "círculos católicos responzables",existiría"coincidencia"entre la "Anunciatura Apostólica" con la "Comisión Permanente del Episcopado Argentino" y el "Arzobispo Coadjutor de Bs.As. de buscar una "RAPIDA SOLUCION" a este problema que preocupa al "gobierno argentino" y a la "Secretaria de Estado de Su Santidad".-

En privado se admite(conforme al trascendido católico) que, la alta jerarquía eclesiástica a través del Nuncio Apostólico y el Arzobispo Coadjutor de Bs.As.,habrian convenido dar curso a la autorización de "Mons.FAUSTO VALLAINC"(vocero de Prensa del Vaticano) para "la publicación" en "L'OSSERVATORE ROMANO"(en lengua española) del articulo de "Mons.JUAN CARLOS ARAMBURU" titulado "LA MISION DEL SACERDOTE" donde"desaprueba la conducta" a "posiciones extremas" y "actividades clandestinas"con un liniamiento que"afecta en particular" al "MOVIMIENTO DE SACERDOTES DEL III MUNDO",cuyo texto que circula en América Latina,se adjunta precedentemente:

LA MISION DEL SACERDOTE

● El sacerdote debe combatir la división y promover la armonía, unidad y amor en medio de la comunidad eclesial.

● Urge desprenderse de posturas intransigentes y retomar el camino del diálogo.

● No es razonable ni oportuno que cuando desde afuera el vendaval azota la casa, también en el interior se accione y se sacuda los cimientos.

● No es verdadera la misión del sacerdote cuando se prescinde de la recta doctrina o de la necesaria unión con el Obispo.

cpm Centro de Documentación y Archivo Comisión Provincial por la Memoria

1446

"LA MISION DEL SACERDOTE"

EL sacerdote ha asumido, en toda su realidad, la muy seria, difícil, pero posible a la vez que ineludible responsabilidad, destacada por el Concilio Vaticano II, de preparar, elaborar y edificar, en nombre del obispo, la familia de Dios ligada y animada por unánime sentido de fraternidad. Responsabilidad para plasmar una hermandad tal por la que cada persona se habitúe a vivir no para sí solamente, sino que ponga al servicio de los demás los dones que ha recibido de Dios.

Esto impone al sacerdote, como deber imprescindiblemente fundamental y grave, esforzarse por combatir todo lo que signifique distanciamiento o división, y promover positivamente la concordancia, armonía, unidad y amor en medio de la comunidad eclesial.

Y este deber sacerdotal lo impulsa lógicamente hacia un asiduo contacto con el Pueblo de Dios. Pero en ello no debe haber parcialización o aislamiento de la comunidad. Por eso el Concilio subraya que los sacerdotes, en este trabajo apostólico, "no favorecen a ninguna ideología, ni partido humano, sino como heraldos del Evangelio y Pastores de la Iglesia empeñan toda su labor en conseguir el espiritual incremento del Cuerpo de Cristo" (Presb. 6).

FACTOR DE CONCORDIA

TAREA naturalmente difícil pero sobrenaturalmente muy posible. Nuestra Iglesia tiene la clave necesaria y eficacísima de la unión. Esta clave es Jesucristo. El vino a la tierra precisamente a restaurar con su Sacrificio, su doctrina y su gracia la unidad rota entre los hombres y Dios, y entre los hombres mutuamente. Por ello afirma categóricamente el Concilio Vaticano II que "no se edifica ninguna comunidad cristiana si no tiene como raíz y quicio la celebración de la Sagrada Eucaristía." (Presb. 6).

El presbítero es entonces, en virtud de su misión, el instrumento oficial de esta restauración en la concordia, la armonía y el amor. Falta de fidelidad sería desviarse de este compromiso sacerdotal y no trabajar positivamente por la unidad en la fe y en el amor. Mucho peor aún sería sembrar la desunión. Esto equivaldría a sacudir y golpear al Pueblo de Dios en sus mismos cimientos conculcando sus legítimos derechos.

cpm Centro de Documentación y Archivo Comisión Provincial por la Memoria

1447

"LA MISION DEL SACERDOTE"

ATMOSFERA DE CONTIENDA

Los recientes acontecimientos que son del dominio público, desafortunadamente, han puesto a prueba y afectado este valor esencial de la misión sacerdotal de ser constructores de la "unidad de todo el género humano" basada en el amor.

En esta hora de conmociones se han exteriorizado expresiones de diversas tendencias de católicos y aún de sacerdotes. Ora defendiendo, ora acusando, ora ejerciendo presión ambiental, y muchas veces sin la necesaria mesura, han creado una atmósfera psicológica de contienda en la que, como siempre, aun el vencedor sale perdiendo.

En parte por falta de diálogo, en parte por posturas intransigentes ante diversas posibilidades apostólicas, en parte por desviarse de las enseñanzas sociales de la Iglesia, se está haciendo resentir la unidad, requisito básico para lograr la integra liberación y salvación del hombre.

Se hace necesario y urgente serenarse, recapacitar y volver al cauce auténtico de la muy positiva y sublime capacidad de la misión sacerdotal para elaborar la unión fraterna.

No es razonable ni oportuno que cuando desde afuera el vendaval azota la casa, también en el interior se accione, consciente o inconscientemente, sacudiendo sus cimientos. Urge más que nada la comprensión y unión entre los mismos artífices de la unidad del Pueblo de Dios. Esos artífices somo nosotros los sacerdotes.

POSICIONES EXTREMAS

Jesucristo, en una hora grave y suprema como la de la Oración Sacerdotal, plasmada a manera de testamento de última voluntad, dejó para la Iglesia, y con particular insistencia, el sagrado legado de la unidad. No aceptar este mandato o desatenderlo sería, en último término, rechazar al mismo Jesucristo.

Se afecta seriamente la autenticidad de la misión sacerdotal de unidad cuando, en materias opinables o realizaciones posibles, salvada la doctrina o determinaciones de la Iglesia, se asumen desde diversos sectores posiciones antagónicas extremas y radicalizadas al punto que no admitan el encuentro, el diálogo y comprensión sacerdotal mutuos y fraternos. Jesús amonestó a los Apóstoles cuando deseaban que cayera fuego del cielo sobre los que disentían con ellos (Lc. IX, 54).

Por sobre todo es afectada la autenticidad de dicha misión sacerdotal cuando se prescinde de la recta doctrina o de la necesaria unión con el Obispo, como lo ha señalado recientemente la Comisión Permanente del Episcopado Argentino.

cpm Centro de Documentación y Archivo Comisión Provincial por la Memoria

1443

"LA MISION DEL SACERDOTE"

ACTITUDES CLANDESTINAS

EL individualismo o estancamiento en la vida pastoral disminuye o esteriliza muchas energías. Por otra parte, la clandestinidad en la acción al menos resta garantía y autenticidad, si no provoca tensiones y desviaciones que desalientan al Pueblo de Dios.

Jesucristo fundó y quiso a su Iglesia para convocar a los hombres en la unidad y salvarlos en Dios, y para ello distribuye dones muy diversos llamados carismas. Pero las actitudes individualistas o de clandestinidad no conducen a una más amplia edificación de la Iglesia según aquellas palabras: "a cada uno se le otorga la manifestación del Espíritu para común utilidad" (I Cor. XII, 7). Tales actitudes no son eclesiales, ni se las puede clasificar como carismáticas, ni como proféticas, ya que soslayan el principio de unidad. Para que lo sean se requiere necesariamente armonía y unidad con la Jerarquía y con el cuerpo de la Iglesia (Igles. 12).

"Muchos hablando hoy de la Iglesia, manifiesta el Romano Pontífice, se dicen inspirados por un viento profético y afirman cosas arriesgadas, algunas veces inadmisibles, apelando al Espíritu Santo como si el divino Paráclito estuviera en todos los casos a su disposición; y es posible que lo hagan con el propósito inconfesado de liberarse del magisterio eclesiástico, que sin embargo goza de la asistencia del Espíritu Santo" (Paulo VI, 24-IX-1969).

CREAR CONCIENCIA

NO hay duda que en el mundo y en nuestro país es necesario todavía realizar serias reformas de estructuras para que la familia humana, sin distingo de credo, de razas o de colores políticos, tenga más equitativo y fácil acceso, participación y promoción en la vida espiritual, en la cultura, en el bienestar y desarrollo. Esto, sin embargo, debe hacerse positivamente, conforme a la misión propia de la Iglesia, creando conciencia común, con esfuerzo y firmeza, pero nunca por medio de la injusticia y menos con la implantación del odio y la violencia.

Debemos evaluar los hechos que están sucediendo en nuestro país y en naciones latinoamericanas y que llegan hasta estériles ataques y alevosos crímenes, en impresionante violación grave de la justicia y conmoviendo la opinión pública, que no apova la violencia. Por ello se hace hoy necesario reflexionar acerca de la ilicitud en problematizar al prójimo con el tema de la violencia, como elemento normal e inevitable para lograr una mejor justicia social. En especial se debe apartar de este peligro a los jóvenes que, emocionalmente inmaduros y naturalmente ávidos de inmediatas acciones que juzgan decisivas para remediar situaciones, que objetivamente exigen soluciones ponderadas, pueden lanzarse hacia un precipicio sin límites.

Los grandes y auténticos progresos de la civilización, aún en el mero orden natural, se han desarrollado y afianzado históricamente dentro de condiciones favorables a la reflexión, a la convivencia y a la justa y pacífica armonía. Y es aquí donde el sacerdote debe darse a sí mismo mostrándose genuino ministro de Cristo.

cpm Centro de Documentación y Archivo Comisión Provincial por la Memoria

1449

CONCLUSIONES CONCEPTUALES:

Termina señalando el trascendido católico,"sector tradicional"(linea conservadora) que,como síntesis: el documento conforma"un liniamiento"no solamente para todos los católicos,autoridades eclesiasticas,sacerdotes y laicos de la Arquidiócesis de Bs.As. sino,dice,al ser publicado en un"órgano oficial del Vaticano" como es"LÓsservatore Romano"(en lengua española) resulta una guia para todas las arquidiosesis de América Latina,donde indudablemente deberán ajustarse a la "Auténtica Renovación Eclesial",cuyos conceptos ya fueron trazados someramente en la "CATEQUESIS DEL PAPA" en la audiencia del 17 de enero del corriente año,para evitar dijo Su Santidad,en esa oprtunidad: "dos eventuales"y "peligrosas desviaciones" :

I) La primera desviación consiste en creer,dijo el Papa Pablo VI que,el Concilio ha dado inicio a una etapa histórica tan absolutamente nueva que nos autoriza a desvirtuar,romper y despreciar la tradición de la Iglesia. Existe en muchos unestado de ánimo tal que llega a resultarles totalmente insoportables el "ayer"de la Iglesia: hombres,instituciones,costumbres,doctrinas ....todo lo que lleva la huella del pasado es "abandonado sin más".-De esta actitud brota un implacable espíritu crítico que lleva a estos"irrefrenables innovadores"a condenar"todo el sistema"eclesiastico de ayer.-En la história de la Iglesia,ven solamente"culpas y defectos","incapacidad e ineficacia".-Tales innovadores sustituyen esta visión histórica por una facil simpatía hacia todo lo que existe"fuera de la Iglesia;

II) La "segunda desviación"dijo el Santo Padre,si este proceso no se para,llega incluso a creer la persuasión de que es lícito lanzar la hipótesis de la constitución de una "Iglesia totalmente distinta"de la que actualmente tenemos ya que se habla de "inventar una Iglesia" para los tiempos nuevos en la cual quedan abolidos todos los"vínculos de una obediencia" que resulta molesto,todos los límites de la libertad personal, toda forma de "auténtica sacralidad".-Esta desviación puede darse desgraciadamente en la práctica;sin embargo,hay que esperar que la misma"evidencia errada"por la que se mueve,se ponga en evidencia.-El Aggiornamiento"o "renovación eclesial",tal como ha sido propugnado por el Concilio,ciertamente no pretende esta desintegración de la realidad histórica e institucional avalada por los siglos.-

1/12/70.-

Centro de Documentación y Archivo Comisión Provincial por la Memoria cpm

DAR Entrada y a C R. 15.281

Benitez = Ref 15281 ord. 43
Gom = Ref. 10141 ord 7
Ref 15281 ord 343
Entidades Varias Leg 79 mesa "De" Peregrinación a Luján

PARTE Nº 215 1º-2-72 HORAS:10,38

DE: SEG. FEDERAL

PARA: S.I.P.B.A.

==========

TEXTO:

SACERDOTES DEL TERCER MUNDO [redacted] Y [redacted] ORGANIZARON CAMPAMENTO PUNTA INDIO - PIA. BS. AS. - , DESDE FINES ENERO PPDO. POR ESPACIO 10 DIAS. PERTENECEN IGLESIA NATIVIDAD DEL SEÑOR - CONCEPCION ARENAL Nº 3537 CAP.FEDERAL.-

==========

TTIO: BRANDO (DEN EL RECIBIDO POR FONO 1195)

Policía ... Bs. As.
654 (D.S.)
3 2 72
... 730 Hs
EMPLEADO ... INVINIENTE ...

S.I.P.B.A.
DEPARTAMENTO ARCHIVO Y FICHERO
LIBRO 9 Nº DE ORDEN 779
DIA 16 MES 2 AÑO 72 HORA 18 30
EMPLEADO ...

S.I.P.B.A -Sec. "C"
Exp. "C/C" nº 1738
Entrada 2/2/72
Salida.../.../.....

1 738

FOLIO Nº 1451 S.P.B.A. A Y P

1.738

1 SEÑOR JEFE

DIV. REUNION (SECCION BUS QUEDA)

SU DESPACHO.

4 de febrero 72.

rr

Comisión Provincial por la Memoria
Centro de Documentación y Archivo
cpm

Se tiene conocimiento por intermedio de un Organismo afín del orden nacional que los Sacerdotes [redacted] y [redacted], pertenecientes al denominado "Movimiento de Sacerdotes para el Tercer Mundo", que se desempeñan en la Iglesia "Natividad del Señor", ubicada en la calle Concepción Arenal Nº 3537 de Capital Federal, han organizado un "campamento" en la localidad de Punta de Indio, desde los últimos días del mes pasado hasta los primeros del -/ cte.

AL RESPECTO, INTERESA CONOCER:

1) - Veracidad de la información.

2) - En caso afirmativo:

   A) Cantidad de Asistentes.
   B) Si entre los mismos existen personas identificadas con el citado movimiento.
   C) Actividades desarrolladas.
   D) Si existen cartelones o leyendas que identifiquen a los componentes del citado campamento con el movimiento Sacerdotes para el Tercer Mundo.

3) - Todo otro dato que estime de interés.

- - - - -

M E M O R A N D O

1453

AL SEÑOR JEFE DEL DPTO."C".

S / D:

Adjunto, elevo a Ud., información solicitada por Momorando Dpto."C" nº 1738.-

Departamento Búsqueda, febrero 16 de 1972.-

SERVICIO DE INFORMACIONES

MIGUEL A. REITANO
SUBCOMISARIO
2º JEFE DPTO. BUSQUEDA

Centro de Documentación y Archivo Comisión Provincial por la Memoria
cpm

ASUNTO: CAMPAMENTO EN LA LOCALIDAD DE PUNTA DE INDIO.

De averiguaciones practicadas, tendientes a establecer si los sacerdotes [redacted] y [redacted], pertenecientes al denominado "Movimiento de Sacerdotes para el Tercer Mundo", habrían organizado un "Campamento", en la localidad de Punta de Indio, se ha podido establecer lo siguiente:

Con fecha, 5 de enero del corriente año, autoridades del Arzobispado de la Ciudad de Buenos Aires, cursaron una nota al encargado de la Finca "Santa Rita" de la localidad de Punta de Indio, ubicada en la Ruta Provincial nº 11, en pleno céntro del balneario de esa localidad, señor [redacted], solicitandole hospedaje en esa finca, propiedad del Arzobispado de la Ciudad de Buenos Aires, para que concurra el sacerdote [redacted], poseedor de la C.I. nº [redacted], su ayudante [redacted] y 38 jóvenes, no mayores de 17 años de edad, pertenecientes a la Iglesia "Natividad del Señor", ubicada en la calle Concepción Arenal nº 3537 de la Capital Federal.

El día 2 de febrero del corriente año, llegó a la Finca "Santa Rita", el sacerdote [redacted] y sus acompañantes, donde fueron alojados en sus instalaciones.

El referido grupo, desarrollaba las siguientes actividades: Misas de campaña, práctica de deportes varios y charlas sobre temas religiosos, en las cuales en ningun momento, se dejo entrever adoctrinamiento ideológico alguno, por parte del sacerdote [redacted].

En el mencionado "Campamento", no existian leyendas ó carteles que los identificaran como pertenecientes al movimiento tercermundista.

Se hace notar que la Finca Santa Rita, es usada habitualmente por distintos Colegios religiosos, como asi tambien sacerdotes de distintas parroquias, donde pasan períodos cortos de tiempo, usando sus instalaciones para descanso y la práctica de retiro espiritual.

/////

////

Con fecha 11 de febrero del corriente año, la delegación en cuestión, finalizó su estadía, en la Finca Santa Rita, retirandose - sus integrantes a sus respectivos horages.-

Departamento Búsqueda, febrero 13 de 1972.-

cpm Centro de Documentación y Archivo Comisión Provincial por la Memoria

PROVINCIA DE BUENOS AIRES
Ministerio de Gobierno
POLICIA

1455

MEMORANDO

DIV. INVESTIG. DE LA INFORM.
Sección: "O" N° 2738.

Para información de EL SEÑOR JEFE DE SUPERINTENDENCIA DE SEGURIDAD FEDERAL.

SU DESPACHO

Producido por: S. I. P. B. A.

LA PLATA, 16 de Febrero de 1972

ASUNTO

Me dirijo a Vd., remitiéndole adjunto información solicitada por teleparte nº 215.

Por tal motivo saludo a Vd., con distinguida consideración.

S.I.P.D.A.
DIV. INVESTIGACION de la INFORMACION

HECTOR A. ETCHEPARE
INSPECTOR GENERAL
JEFE S. I. P. B. A.

S.I.P.B.A.
DIV. INV. de la INFORMACION
SECCION C.
cab

cpm Centro de Documentación y Archivo Comisión Provincial por la Memoria

1456

ASUNTO: CAMPAMENTO EN LA LOCALIDAD DE PUNTA DE INDIO.-

De averiguaciones practicadas, tendientes a establecer si los sacerdotes [redacted] y [redacted], pertenecientes al denominado "Movimiento de Sacerdotes del Tercer Mundo", habrían organizado un "Campamento", en la localidad de Punta de Indio, se ha podido establecer lo siguiente:

Con fecha 5 de enero del cte. año, autoridades del Arzobispado de la ciudad de Buenos Aires, cursaron una nota al encargado de la finca "Santa Rita", de la localidad de Punta de Indio, ubicada en la ruta Provincial nº11, en pleno centro del balneario de esa localidad, señor [redacted], solicitándole hospedaje en dicho predio, propiedad del Arzobispado de la ciudad de Buenos Aires, para que concurra el sacerdote [redacted], poseedor de la cédula de identidad nº [redacted] su ayudante [redacted], y 38 jóvenes no mayores de 17 años de edad, pertenecientes a la Iglesia "Natividad del Señor", ubicada en la calle Concepción Arenal nº 3537 de la Cap. Federal.

El día 2 de febrero del cte. año, llegó a la finca "Santa Rita el sacerdote antes nombrado, y sus acompañantes, donde fueran alojados en sus instalaciones.

El referido grupo desarrollaba las siguientes actividades: Misa de Campaña, práctica de deportes varios y charlas sobre temas religiosos, en las cuales en ningún momento se dejo entrever adoctrinamiento idiológico alguno, por parte del sacerdote [redacted].

En el mencionado campamento no existian leyendas o cartelone que los identificaran como pertenecientes al movimiento tercermundista.

Se hace notar que la finca "Santa Rita", es usada habitualmente por distintos colegios religiosos, como así tambien por sacerdotes de distintas parroquias donde pasan periodos cortos de tiempo, usando sus instalaciones para descanso y retiros espirituales.

Con fecha 11 del actual, la delegación en cuestión emprendio el regres o, retirandose sus integrantes a sus respectivos hogares.

E INFORMACIONES

PARTE DIARIO INFORMATIVO Nº 113/72. R. 15.281 1457

PARA INFORMACION DEL: Informado: C. 1769.

ASUNTO: PROVINCIA DE SANTA FE - Rosario:

Comunicado del Encuentro Nacional de los Argentinos:

Dicha agrupación dió a conocer un comunicado ante el posible cierre del establecimiento Aceitero Molinos Río / de La Plata ubicado en la ciudad de SAN LORENZO.

El mismo expresa entre otros conceptos que el cierre de dicha fábrica implicaría la cesantía de 400 obreros y / sus graves concecuencias para la económía de dicha ciudad y su zona de influencia.

Asimismo considera el ENA que tanto las autoridades Provinciales como Nacionales deben de tomar firmes resoluciones para impedir este hecho y garantizar la vigencia de dicha fuente de trabajo.

---oOo---

Movimiento de Sacerdotes para el Tercer Mundo:

El día 10 del corriente dicho movimiento dió un comunicado suscripto por el Presbítero Armando ALMIRATI me-// diante el cual se criticaba la represión organizada y desatada po el gobierno Nacional y se hacía mención a los afiches colocados e la vía pública en dicha ciudad y referente a los funcionarios caí dos en cumplimiento del deber, manifestando qué si éstos murieron en forma violenta, no fueron torturados como la mayoría de los g rrilleros muertos y detenidos.

Se estima que dicho comunicado fué elaborado por los sacerdotes tercermundistas [redacted], [redacted] y [redacted], todos recidentes en la ciudad de R SARIO.

---oOo---

DISTRIBUIDOR "B"

S.I.P.B.A. - Sec. "C"
Exp. nº 1769
Entrada 22/2/72
Salida ../../..

Policía de la Provincia de Bs. As.
S. I. P. B. A.
No de Orden 1095 RS
ENTRADA: Día 22 2 72
SALIDA: Día ... Año ...
HORA ... 24 00 hs
EMPLEADO INTERVINIENTE ...

3023 - 1
5000 - 1/72

Sección "C" 1769

1483

ASUNTO: COMUNICADO DEL MOVIMIENTO TERCERMUNDISTA

SINTESIS: El mismo fue emitido en la ciudad de Rosario (Santa Fe) y se critica a la represión llevada a cabo por los Organismos de Seguridad. Asimismo se agrega que los funcionarios caídos en cumplimiento del deber que murieron en forma violenta, no fueron torturados como la mayoría de los guerrilleros muertos y detenidos.

Se atribuye la elaboración de ese comunicado a los sacerdotes [redacted], [redacted] y [redacted], enrolados en ese Movimiento y residentes en Rosario.

22 de febrero de 1972

1459

"O" 1769

A SEÑOR
JEFE DE POLICIA

22 de febrero 72.

Me dirijo a Ud., elevándole adjunto copia textual de la información recepcionada en este Servicio en el día de la fecha, procedente de la Dirección de Informaciones del Ministerior del Interior.

jlp

DISTRIBUIDOR:

Sr. Jefe de Policía
Sr. Subjefe de Policía
Sr. Dtor. de Investigaciones
Sr. Jefe Comando Operaciones

cpm Centro de Documentación y Archivo Comisión Provincial por la Memoria

1460

PROVINCIA DE SANTA FE - ROSARIO:

El día 10 del corriente el MOVIMIENTO DE SACERDOTES PARA EL TERCER MUNDO emitió un comunicado suscripto por el Presbítero [redacted] mediante el cual se criticaba la represión organizada y desatada por el gobierno nacional y se hacía mención a los afiches colocados en la vía pública en dicha ciudad y referente a los funcionarios caídos en cumplimiento del deber, manifestando que si éstos murieron en forma violenta, no fueron torturados como la mayoría de los guerrilleros muertos y detenidos.

Se estima que dicho comunicado fue elaborado por los sacerdotes tercermundistas [redacted], [redacted] y [redacted], todos residentes en la ciudad de Rosario.

22 de febrero de 1972

Ref-1528/ord 187 C 47 F

PROVINCIA DE BUENOS AIRES
Ministerio de Gobierno
POLICIA

MEMORANDO
SIPBA nro.169.

Para información de: 1 Sr.Jefe del Scio de Informaciones Policiales. Sección"C".- La Plata.

Producido por: el Delegado del Servicio de Informaciones Policiales.

Junín, 8 de Marzo de 1972.

POLICIA DE LA PROV. DE BUENOS AIRES
DELEGACION S.I.P.B.A.
R.R. 1761

ASUNTO: INFORMAR.-

Ampliando memorando SIPBA nro.594 de fecha 6 de agosto de 1970, cúmpleme informar al Señor Jefe, que la Comisaria de LINCOLN, hace / saber que en los primeros dias de febrero ppdo., ha regresado a la localidad de Pasteur, el sacerdote [redacted], quién se desempeña como cura párroco de esa localidad.-

Me permito hacer constar que hasta la fecha no se tiene conocimiento que desarrolle actividad alguna en favor del denominado"Movimiento de Sacerdotes para el Tercer Mundo".-

jrr.-

JOSE M. ARQUISTAPAO
Comisario
Delegado S.I.P.B.A.

Policía de la Provincia de Bs. As.
S.I.P.B.A.
No de Orden: 1541
ENTRADA: 10 3 72
SALIDA:
HORA SERVICIO: 13 21
EMPLEADO INTERVINIENTE: Castro

S.I.P.B.A. Div. Invest. de la Inf.				NO FOLIO 751
ENTRADA	10	3	72	FIRMA
SALIDA	10	3	72	FIRMA

2/IX/81

El Día
1/2/72

1462

En una reunión de prensa curas tercermundistas analizaron el problema de Alberto Carbone

BUENOS AIRES (UPI). — "¿No resulta llamativo que se tachen de sospechosos los testigos que lo favorecen y se admita sin más las declaraciones contradictorias de un testigo que lo acusa?", se preguntó afirmativamente en una reunión de prensa del movimiento de sacerdotes para el Tercer Mundo en la que se habló de la detención del padre Alberto Carbone a quien se consideró ajeno a los hechos que se le imputan. El sacerdote está procesado como participante en el ataque a la subprefectura de Zárate.

Con referencia al ataque a la subprefectura se relató que "el oficial Noirat arribó minutos después del hecho al lugar efectuando una inspección ocular de la que extrajo como conclusión que una cortina de árboles separa la calle de la plaza de armas del destacamento, impidiendo la visual, y además sólo alumbraba el lugar una luz del alumbrado público".

Se añadió que "ello desvirtúa las versiones sobre supuestos reflectores, afirmándose que a la mañana siguiente, los árboles fueron talados a 20 centímetros del suelo".

Se agregó que el oficial Noirat habló de tres testigos presenciales, de los cuales solamente uno podría reconocer a los autores del suceso. En efecto, se encontraba entre el personal de Prefectura el oficial Giannini, quien detuvo al religioso en 1970".

Se expresó también que los primeros "identikits" no se parecieron a Carbone, en tanto que el ex suboficial de la Prefectura, Reduto, quien dijo reconocer a Carbone "hizo antes una descripción distinta. A su vez —se agregó— el suboficial Aguilar, que también dijo reconocerlo habló de una estatura de 1,60 metros, cuando el sacerdote mide 1,80".

Se hizo referencia luego a los testigos que depusieron en favor del sacerdote: "La hermana Amalia Von Wulffen, encargada del cine en donde estuvo aquél y el portero de la Casa del Clero, Ismael Olea, quienes ratificaron las declaraciones del imputado sobre cómo empleó el tiempo durante la noche del ataque".

"Además, el conductor de ómnibus Jorge Ugalde Coronda, afirmó haber visto al grupo atacante y en rueda de presos no reconoció al padre Carbone".

Luego de estos planteos se hizo una referencia "a la imposibilidad física del padre Carbone de participar en el operativo de Zárate, debido a su miopía y astigmatismo, y por último se formuló la pregunta: "¿Por qué el brigadier Ruiz afirmó que los sacerdotes del Tercer Mundo son el grupo subversivo más peligroso?". considerando que ello influye en los procedimientos de los servicios de seguridad".

C

cpm Centro de Documentación y Archivo Comisión Provincial por la Memoria

EL DIA
18 MAR 1976

De 15.281

1467

Trató la comisión episcopal temas relacionados con los sacerdotes del Tercer Mundo

BUENOS AIRES (AP). — La comisión permanente de la Conferencia Episcopal prosiguió analizando distintos temas relativos a la próxima asamblea del episcopado, pero también se abordó, según trascendió, lo relacionado con los sacerdotes del Tercer Mundo. La comisión, que preside el arzobispo de Paraná monseñor Adolfo Tórtolo, fue encargada de preparar el temario que deberá considerar la próxima asamblea plenaria. Aún cuando se dijo que ése era el único objeto de la reunión preliminar, se supo que nuevamente algunos de los obispos presentes aludieron a los tercermundistas.

Sobre la cuestión, en la cual no se llegó a un acuerdo en la última reunión de obispos efectuada en la localidad de San Miguel, existen discrepancias entre las jerarquías de la Iglesia Católica. Aún cuando algunos obispos apoyan la acción de la corriente renovadora, no se ha podido aunar criterios definitivos en cuanto a censurar nuevamente la acción de esos grupos.

Por otro lado, se dijo que en la próxima asamblea no habrá declaración respecto a la situación del país y un vocero acotó que la Iglesia sigue atentamente los acontecimientos.

El arzobispo de Paraná, monseñor Tórtolo, está acompañado en la presidencia de la comisión por el arzobispo de Córdoba, monseñor Raúl Primatesta, y de La Plata, monseñor Antonio J. Plaza.

Asisten, además, monseñor Juan Carlos Aramburu, Germiniano Esorto, Vicente Zazpe, Manuel Tato, Manuel Marengo, Jorge Kemerer, Moisés Blanchoud, Enrique Angelelli, Antonio Rossi, José M. Medina y Olimpo S. Maresma, en representación de las distintas provincias eclesiásticas.

Las deliberaciones concluirán hoy, ya que el temario que se elevará a la asamblea quedó prácticamente concluído durante las conversaciones de ayer. Uno de los temas que estudiará el próximo plenario episcopal será el de la fe y la política, así como también el de la moralidad, sobre el cual se han pronunciado públicamente todos los obispos a través de las pastorales de Cuaresma.

cpm Centro de Documentación y Archivo Comisión Provincial por la Memoria

EL DIA

6 MAR 1972

Sacerdotes del Tercer Mundo protestaron ante el Vaticano por el caso del cura Carbone

BUENOS AIRES (UPI).— Tras participar en los últimos días, junto con dos obispos, en un encuentro de curas tercermundistas en Villa Carlos Paz, Córdoba, 150 sacerdotes denunciaron ante el Papa Paulo VI "el arbitrario secuestro, encarcelamiento y enjuiciamiento del padre Carbone". El encuentro, según un comunicado del secretariado nacional del Movimiento de Sacerdotes para el Tercer Mundo, se realizó entre el lunes y jueves pasados en la citada villa veraniega.

Agrega el comunicado que asistieron al encuentro sacerdotal 150 religiosos, "más de la mitad de los cuales no son militantes del movimiento tercermundista, y entre los que se hallaban los obispos de La Rioja, monseñor Enrique Angelelli, y de Rafaela, Santa Fe, Alfredo Brasca, ambos enrolados en la línea renovadora de la Iglesia".

Señala que en "el transcurso de las jornadas se escucharon exposiciones del historiador José María Rosa, quien se refirió al tema Aspecto histórico de la dependencia nacional, y del doctor Félix Herrero, quien habló sobre "Aspecto económico de la independencia nacional".

El caso de Carbone

Subraya que "los asistentes consideraron especialmente la situación del sacerdote Alberto Carbone, actualmente a disposición del Poder Ejecutivo bajo la acusación de haber participado en un hecho extremista".

Carbone fue detenido por funcionarios de la Superintendencia de Seguridad, con apoyo de efectivos de la Prefectura Naval, en la madrugada del seis de enero último cuando se hallaba descansando en sus habitaciones de la Casa del Clero en esta ciudad. Casi al mismo tiempo, otra comisión similar arrestó en su domicilio al imprentero Ricardo Beltrán, militante peronista. Ambos fueron conducidos a dependencias de la Superintendencia de Seguridad Federal, y posteriormente fueron trasladados en un helicóptero a la ciudad de Zárate, bajo la acusación de haber participado en un ataque contra la subprefectura de esa ciudad, el lunes tres de ese mismo mes.

El 17 de enero, el juez federal, doctor Jorge V. Quiroga, dictó la prisión preventiva de ambos y dispuso embargo sobre sus bienes hasta cubrir la suma de dos millones de pesos viejos cada uno, por encontrarlos incursos prima facie en los delitos de atentado con armas contra un establecimiento de seguridad.

Nota al Vaticano

Durante el encuentro de los sacerdotes se dispuso "enviar una carta a Paulo VI, un telegrama a la Comisión Internacional de Justicia y Paz del Vaticano y una carta abierta al padre Carbone", dice el comunicado tercermundista.

Indica que "en el telegrama a la comisión pontificia Justicia y Paz se señala que 150 sacerdotes y religiosos de 35 diócesis y 16 congregaciones reclaman la voz de la Iglesia contra el arbitrario secuestro, encarcelamiento y enjuiciamiento del padre Carbone, cuyo único delito es la proclamación del Evangelio en defensa de los pobres".

Por su parte, en la carta abierta al sacerdote, los concurrentes expresan su confianza y solidaridad. "Estamos seguros —dicen— que nada tienes que ver en lo que se te inculpa; cualquiera de nosotros podría haber estado en tu lugar. Comprendemos que hay en el transfondo de estos hechos una maniobra con que se pretende, una vez más, intimidar a los miembros de la Iglesia y silenciarla para que no realice la función crítico-libertadora que le exige su misión en esta coyuntura histórica".

Finalmente formulan votos "para que la cordura asista a las autoridades responsables y se imponga la justicia en los tribunales".

cpm Centro de Documentación y Archivo Comisión Provincial por la Memoria

Diario El Día
20-3-72

1467

Def. 1°
15.28

desde posteriormente [illegible]

QUEDO EN LIBERTAD UN CURA DEL TERCER MUNDO DETENIDO EN SANTA FE

Santa Fe (Télam). — Recuperó ayer su libertad el presbítero Rafael Yacuzzi, cura párroco de la iglesia de Villa Ana, quien había sido detenido días atrás acusado de implicancias en actividades extremistas.

Magistrados de la Cámara Federal en lo penal comunicaron en el mediodía de ayer la orden de liberación al juez federal de Santa Fe, doctor Eugenio Wade, quien al instruir el sumario había sobreseído al sacerdote.

El presbítero Yacuzzi abandonó, pasadas las 13, la seccional cuarta de policía, donde se hallaba alojado desde su detención, dirigiéndose a su domicilio.

La policía rosarina se

cpm Centro de Documentación y Archivo Comisión Provincial por la Memoria

EL DIA

20 MAR 1972

QUEDO EN LIBERTAD UN CURA DEL TERCER MUNDO DETENIDO EN SANTA FE

Santa Fe (Télam). — Recuperó ayer su libertad el presbítero Rafael Yacuzzi, cura párroco de la iglesia de Villa Ana, quien había sido detenido días atrás acusado de implicancias en actividades extremistas.

Magistrados de la Cámara Federal en lo penal comunicaron en el mediodía de ayer la órden de liberación al juez federal de Santa Fe, doctor Eugenio Wade, quien al instruir el sumario había sobreseído al sacerdote.

El presbítero Yacuzzi abandonó, pasadas las 13, la seccional cuarta de policía, donde se hallaba alojado desde su detención, dirigiéndose a su domicilio.

cpm Centro de Documentación y Archivo Comisión Provincial por la Memoria

Para difusión

POLICIA PROV. BS. AIRES
FOLIO Nº 1469
S.I.P.B.A.

Rus 28

REUNIONES DEL GRUPO DE TRABAJO CUERPO I - Día: 17-III-72

Texto de la conferencia dictada por el Padre MUJICA, el día 10/XI/71, en el salón de Comedia Marplatense de la ciudad de Mar del Plata. Este acto fué organizado por el MOVIMIENTO de BASES PERONISTAS y contó con la presencia de unas 200 personas, en su mayoría estudiantes de Humanidades. El disertante se refirió al tema "QUE ES EL TERCERMUNDISMO"?.

S/M.

BUENOS AIRES, 17 de marzo de 1972.-

Ver que se hizo de esto, integrante de estos Grupos y difundirlo

No están los Compañeros

/

/

cpm Centro de Documentación y Archivo Comisión Provincial por la Memoria

INFORMACIONES DEL GRUPO DE TRABAJO GRUPO I - DELE. 17-III-72

[redacted]: No registra antecedentes.

BUENOS AIRES, 17 de marzo de 1972.

POLICIA FEDERAL
S.I.D.E.
1471

CONFERENCIA PADRE MUJICA

ROSEMBERG José Alberto:

"Compañeros", esta noche está con nosotros el Padre MUJICA para relatarnos lo que es un cura del tercer Mundo, en una enumeración de sus muchos méritos de sus muchas acciones, pero es mejor que las palabras del mimso padre MUJICA hablen por él y para poder presentarlo, quiero permitirme recordarles simplemente las muchas circunstancias en que el padre MUJICA, por su compromiso de cristiano, de sacerdote junto al pueblo ha venido sufriendo las persecuciones con que el sistema apremia a los que toman partido por los pobres o por el pueblo. Ustedes recordarán las muchas veces que el padre MUJICA ha tenido que hablar públicamente, por ejemplo: en los funerales de los combatientes del pueblo, o las muchas veces que hemos recordado el efectivo trabajo del padre MUJICA en las Villas de Emergencia, asíque todo eso lo dejo para que ustedes mismos lo reflexionen despues de escucharlo a él. Con ustedes el Padre MUJICA:

PADRE MUJICA:

Que tal? como les vá?, Yo voy a tratar de hablar según lo que me pidieron, en qué consiste el movimiento del Sacerdote por el tercer mundo. Bueno, me parece útil hablar de ésto, porque puede ser la ocación que nos puede servir a todos para reflexionar sobre cual debe ser hoy nuestro compromiso, como cristianos, o como Argentinos antes que de cristianos. Crístianos, son los cristianos junto a nuestro pueblo.

Voy a hablar un poco de los antecedentes remotos y después de los antecedentes inmediatos de nuestro movimiento y después lo que me interesa es, que hagamos un diálogo o una discusión. El antecedente a mi juicio remoto del movimiento, es una encíclica de Pío XII al final del año 1945, cuando estaba terminando la Segunda Guerra Mundial. Esa encíclica se llama "Divi-

...///

Centro de Documentación y Archivo Comisión Provincial por la Memoria
cpm

POLICIA FOLIO 1442 S.I.P.B.A. A Y F

no Espiritu Soplante" que tuvo una enorme importancia en la Iglesia Católica, porque en esa encíclica el Papa dice; hay que volver a la Biblia, hoy resulta casi rídiculo decir esto, pero los católicos durante mucho tiempo tuvimos prohibido el acceso a la Biblia y claro entonces tuvimos una visión muy abstracta, muy desencarnada de lo que era, el hombre, en cambio la Biblia es un libro carnal, concreto, histórico. En la Biblia el hombre se siente que se va realizando a través del contacto con la realidad, que su ser es todo. Hoy todos los filósofos contemporáneos dicen que el hombre no es un ser que es, sinó que es un ser que va siendo, se va haciendo en la acción, de transformar la realidad que lo va transformando así mismo, esto tiene mucha importancia porque la visión tradicional, era y se refleja todavía en toda nuestra Patria, la visión tradicional católica, en esa cruz que vemos y que dice salva a tu alma no? Es una expresión totalmente anticristiana por dos razones: primero que yo salve mi alma y que los demás se revienten, No es cierto? yo salvo mi alma; y segundo porque mi alma y no mi cuerpo, cuando en la Biblia no se da esa definición, de alma y cuerpo que como ustedes saben es una concepción platónica, griega, la visión griega es visión estática del hombre una visión cíclica, en cambio la visión Judeocristiana, visión que impregnó tremendamente el pensamiento de Marx es una visión histórica evolutiva del hombre, de modo que fué muy importante para los católicos volver a la Biblia.- Segundo antecedente, el gordito, no es cierto? El Papa Juan, el papa carismático dijo: "La iglesia no es una institución a cuyo servicio están los hombres, sino que es una institución al servicio de los hombres, es el primer papa del siglo XX que dirije sus cartas, no son encíclicas, no solamente a los católicos, ni a los cristianos, sinó a todos los hombres, como los llama él, de buena voluntad y junto con el papa, el fruto del papa, que fué el Concilio Vaticano II. En este concilio se dice que pertenecen al pueblo de Dios, por em

...///

Centro de Documentación y Archivo Comisión Provincial por la Memoria cpm

POLICIA DE LA PROVINCIA DE BUENOS AIRES
Nº FOLIO 1413

BASE NAVAL MAR DEL PLATA
FOJA Nº 69

pezar ya no se define la Iglesia simplemente como el cuerpo místico de Cristo o como la comunidad de los bautizados, sinó pueblo de Dios y quienes pertenecen al pueblo de Dios, todos los hombres de recta conciencia, los Ateos, los Marxistas, los Agnósticos, todos aquellos que buscan vivir de acuerdo a su recta conciencia, esos agradan a Dios, por eso ya San Agustín en el Siglo IV decía: Hay mucha gente que parece que está dentro de la Iglesia, los que yo llama siempre los traga hostias, eh! porque mucha gente que cree que comulga pero lo único que hace es tragar una hostia, porque comunión significa "común" "unión" si yo voy a comulgar y soy Facista, soy explotador creo que recibo a Cristo pero lo unico que hago es tragar una hostia que se me va a volver bastante indigesta y todavía tenemos una visión muy idealista del pecado, a lo mejor yo no voy a comulgar porque le metí los cuernos a mi mujer, pero voy a comulgar tranquilamente y no le pago el aguinaldo a los obreros y me voy a veranear a Punta del Este o Mar del Plata, pero eso ya no me importa, soy un explotador y tranquilamente creo que comulgo, por eso decía San Agustín hay muchos que parece que están adentro de la Iglesia pero y hay muchos que parece que están fuera y sin embargo están adentro, estos porque tienen amor a los hombres. Después me voy a referir a los dos Aspectos Bíblicos que son la base de nuestra movimiento; El que ama a su hermano conoce a Dios, el que no lo ama no lo conoce.

Un día fuí a un convento de Monjes, de entrada ya me sorprendió la primera cosa, estaban leyendo Teología de la Revolución y dije ! a la pucha¿ estos lo leeran porque vine yo? y en segundo lugar al terminar la comida, los monjes siempre hacen leer un libro que se llama "Los Padres del Desierto", que son los Santos de los primeros siglos del cristianismo. Realmente la frase que leyeron fué muy honda para mí, "No se puede conocer a Dios sin conocer a los Hombres" es una frase somo para pensarla!

El Concilio Vaticano II, entonces, es una especie de exámen de con-

...///

cpm Centro de Documentación y Archivo Comisión Provincial por la Memoria

ciencia público de la Iglesia, la Iglesia toma conciencia de que está enquistada con los poderosos, la Iglesia toma conciencia de que está marginada del progreso humano y trata de adaptarse al progreso como dice Juan XXIII, "hay que limpiar un poco la casa y despues llamar a los hombres". Todo esto fué produciendo su impacto en el mundo. Estoy hablando de los antecedentes de habla general del Movimiento de Sacerdotes Para el Tercer Mundo, eran las depresiones del cristianismo hoy renovado, por eso es interesante. Otros antecedentes importantes en el orden internacional con Impacto carismático de determinados hombres. El primero de ellos, el Abate Pier que dijo en el año 55,"antes que hablarle de Dios al hombre que no tiene techo, hay que darle un techo" hoy ya lo dicen todos. El magisterio de la Iglesia dice: "hay que humanizar ya es avangelizar aunque no sea avangelizar totalmente, siete, ocho años después, otro hombre carismático, Camilo TORRES, dice: Los que hoy no tienen techo son legión, por lo tanto el modo eficáz de ayudarlos a tener techo es hacer la revolución. El Abate PIER se mueve en una dimensión nada más que personal, yo tengo que amar a Juan a María y a Nestor, dimensión absolutamente irrenunciable para los cristianos. Por eso a mí me molestan mucho, estos universitarios que son tan revolucionarios de la boca para afuera. Les voy a contar un ejemplo muy concreto; una chica que el otro día participó en la toma de la Facultad de Arquitectura, una chica de expresión aligárquica, que volvió a su casa (y yo conozco esta anécdota por el lado de atras), bueno en esta familia con todo son oligarcas bastante buenos, porque a una mujer que había quedado embarazada y no tenia donde vivir, yo consegui que la aceptaran en su casa, hasta que tuviera el hijo, pero esa mujer vivia en la cocina, digamos muy bien, en un cuarto de servicio, pero pero hablaban mucho con los dueños y entonces un día llega la chica y le comentó que había intervenido en la toma de la Facultad, entonces la cocinera le pregunta ¿porque hicieron eso?, porque nosotros

... ///

cpm Centro de Documentación y Archivo Comisión Provincial por la Memoria

1475
FOJA No. 60

queremos estar con el pueblo! le contesta, muy bien, muy bien, y a los cinco minutos le gritó porque no había planchado el pantalón como ella le dijo...¡es la gran farsa! Cuando venga la revolución el hombre nuevo y todo eso...yo voy a ser una persona extraordinaria, pero como estamos en este mundo burgués...mientras tanto dame otro Whisky.

Amí me interesa que en esta conversación que vamos a tener, nos ayude un poco a preguntarnos ¡que es lo que estamos nosotros personalmente haciendo y como estamos viviendo para poder decir que estamos luchando junto a nuestro pueblo? Las otras dos figuras carismáticas importantes, esto es hablando así a grandes rasgos son: Martin Luter Quin y Elder Cámara, dice que la misión de la Iglesia y del sacerdote debe ser: voz de los que no tienen voz y que hay que ayudar al hombre a ponerse de pié, la Iglesia muchas veces, adopta una manera de ayudar paternalista. En el año 1966 reaparece la POPULORUM PROGRESSIO del Concilio Vaticano II, dió a conocer un documento, quizás el más importante que dió a conocer la Iglesia en este siglo, que se llama La Iglesia y el Mundo Contemporaneo. El gozo y la alegría, los sufrimientos, las angustias de la Iglesia. La Iglesia posee el mensaje de Liberación, pero los que muchas veces son los otros. Si esta constitución la Iglesia y el mundo contemporaneo es la relación de la Iglesia y el mundo moderno, la POPULORUM PROGRESSIO habla de la relación de la Iglesia con el Tercer Mundo. Que es el Tercer Mundo? el Tercer Mundo, podemos decirlo en dos palabras, son los pobres de hoy, los pueblos pobres y los pobres dentro de los pueblos ricos. La mayoria de los pueblos Latinoamericanos, de Africa, una buena parte de los pueblos de Asia y los pobres de los pueblos ricos (yo estuve viviendo todo el año 68 en Francia) y yo diría que en Francia, los del Tercer Mundo son el proletariado Argelino, Español, Portugués, que es esplotado por los Franceses, Tercer Mundo en EE.UU. son los negros y los indígenas

...///

cpm Centro de Documentación y Archivo Comisión Provincial por la Memoria

y los Portorriqueños. En la Argentina Tercer Mundo es la clase trebajadora pero al paso que vamos va a ser toda la clase media y dentro de poco tiempo va a ser toda la Nación Argentina ¿no es cierto? Menos los militares por supuesto..."es una manera de decir" Esos son los antecedentes, yo diría Internacionales, del Movimiento de Sacerdotes para el Tercer Mundo, ahora yo les voy a hablar un poco de los antecedentes locales Argentinos y ya los antecedentes inmediatos en la Argentina en primer lugar tuvo una gran influencia el Abate Pier en el año 54 y 55 empiezan a aparecer en la Argentina, las Villas miserias y empiezan los seminaristas (yo era seminarista en esa época) al tomar contacto con las Villas miserias entonces se dá por un lado el impacto del Abate Pier y por otro lado, se dá la toma de conciencia. En muchos sectores de católicos de la utilización que hizo de la oligarquia de la Iglesia para voltear a Perón, yo nunca me voy a olvidar, para mi, el impacto fué grande. Yo era gorila pero en forma, hijo de una familia conservadora, fuí antiperonista desde el 4 de junio del 43, porque mi padre era presidente del Partido Conservador de Buenos Aires y lo patearon. "Le sacaron el negocio". Y yo había empezado en el año 55 sin ninguna motivación política, simplemente porque a travéz del seminario empezé a leer la Biblia y comencé a comprender...Jesucristo fué pobre y trabajador y estaba junto a los humildes y el viene a anunciar un mensaje de liberación a todos, pero fundamentalmente a los pobres. Es evidente que la Iglesia tiene que anunciar la liberación a los ricos, por supuesto. Y cuál es la liberación que la Iglesia le anuncia a los ricos? Que los ricos si quieren salvarse tienen que dejar de serlo pero a los ricos no les gusta que uno les anuncie el mensaje de liberación, porque si yo le digo al rico tu única posibilidad de salvarte es dejar de serlo y bueno...ya, hay gente que dicono, ahora resulta que la Iglesia demagogicamente se dedica a ...no, no yo al rico trato de evangeli-

...///

cpm Centro de Documentación y Archivo Comisión Provincial por la Memoria

zarlo, pero el no quiere que lo evangelice porque le digo despójate de tus bienes, ponlos al servicio de la comunidad, no le gusta, esa es la realidad. Jesucristo dice: "es más fácil que un camello pase por el ojo de una aguja que, un rico entre en el reino de los cielos" Es cierto que el otro día en un monasterio, en una parroquia, entra un cura y dijo: no, no, no se asusten esto es espiritual, ustedes pongan plata en la Iglesia y no va a ver problema, yo voy a rezar por ustedes, eso es lo que llamaría yo el pecado contra el espíritu Santo la utilización reaccionaria y yo diría tremendamente anticristiana del Evangelio. Entonces, yo iba a un conventillo a jugar al futbol con los muchachos, yo era seminarista, allí había algunos que se estaban preparando para la primera comunión y me acuerdo que yo participé, la euforia del 23 de setiembre del año 1955 en el barrio norte esa alegría, con el triunfo de la revolución llamada Libertadora, yo participé con toda alegría, mi padre hacía tres meses que estaba prófugo, mis hermanos estaban todos presos, yo nó, porque era seminarista y la Iglesia siempre cae parada. Me acuerdo que el 25 de setiembre del 55 fuí a visitar ese conventillo, ya les digo, yo no había tenido ningún tipo de contacto, es decir, sabían que era pichón de cura nada más y ya habían puesto en el suelo con tiza: "Sin Perón no hay Patria ni Dios, abajo los cuervos". Entonces me hizo pensar que me acordaba de lo que me dice siempre un sacerdote compañero mío, trabajador, que la clase obrera es el subconciente del Señor. Mas todavía, aquellas personas, con las cuales tengo contacto habitual y permanente, es la gente de la Villa, porque la Villa donde yo trabajo, esta formada por cinco Villas 40.000 personas, en el extremo Norte del barrio Norte, está bien tapadita para evitar....y ahora fué Manrrique por ahí y dijo: ¡no! esto hay que arreglarlo porque...claro, ahora se va a inaugurar el Sheraton en abril y entonces van a salir los Yanquees al balcón y van a decir "que feo que desagradable" Una especie de sentimiento de culpa que se produce en

Centro de Documentación y Archivo Comisión Provincial por la Memoria cpm

1498

muchos sacerdotes y que los hace revalorizar totalmente su posición frente a las sociedad. Hay también un testimonio muy importante a nivel católico yo diria a nivel universal. Ahora hablo otra vez con un poco de la experiencia del grupo de sacerdotes de Buenos Aires, como dije, esa toma de conciencia, esa revalorización del Peronismo. En segundo lugar la importancia que fué para nosotros -por lo menos para mí- el contacto con el Marxismo de la Universidad, con los grupos Marxistas, que me llevó a estudiar el Marxismo. Tercero la gran influencia que ha tenido en todo América Latina la Revolución Cubana. Cuarto bueno a nivel católico muy importante, como ya dije antes, pero ya a nivel más cerca nuestro, Camilo TORRES y Elder CAMARA a nivel católico y "Che" GUEVARA, por supuesto, a todos los niveles. Una persona que tuvo importancia fué un amigo mio, Juan GARCIA ~~MEDIO~~ que fundó la revista Cristianismo Revolucionario y la amistad que yo también tuve con Jhon William COOK que a travez de él, más allá de la discrepancia o de lo que sea, de una visión importante. Bueno yo diría que fundamentalmente ésto -la toma de conciencia frente al peronismo- la influencia del Marxismo consebido como método cientifico indispensable para interpretar la realidad y como modelo operativo importante.

Y así aparecen los sacerdotes Tucumanos acompañando a su pueblo, a su gente que habían sido despojados de sus fuentes de trabajo con el cierre de los ingenios Azucareros. Aparecen los sacerdotes del Chaco Santafesino también de fendiendo a los obreros del surco Aparecen los sacerdotes de Bs. As. ante la casa de Gobierno manifestando contra la Ley de Erradicación de Villas miserias, que se ha traducido en la práctica en una Ley de radicación de Villas miserias, porque hay mucho mas gente en la Villas Miserias cinco años despues del Plan de Erradicación, que antes. Solamente un diario

...///

cpm Centro de Documentación y Archivo Comisión Provincial por la Memoria

POLICIA PROV. BS. AS.
FOLIO
Nº 4479
D.I.P.B.A.
A. Y R.

-que nadie podrá decir que es revolucionario- "La Prensa", en un editorial reconoció que en Rosario solamente aumentó un 200 % en dos años el número de habitantes en la Villa miseria, y es muy simple el plan de Erradicación, no contemplaba para nada el problema estructural, mientras la gente no tenga fuente de trabajo en el interior va a seguir viniendo a Bs. Aires,en la Villa donde estoy, que hace, cuando empezó el plan de Erradicación había 30.000 personas, ahora después que han erradicado teoricamente hay 40.000. Bueno entonces se empiezan a producir estos distintos hechos, hasta que llegan en el año 1969, una campaña, ya después del proceso ARAMBURU el problema fué de intento de nuestro régimen de involucrar al movimiento a travéz de la condena del Padre CARBONE etc. Luego tengo una campaña muy fuerte contra el movimiento de la que el movimiento logra salir airoso, fundamentalmente que LEVINGSTON no consiguió que la Iglesia condenara el movimiento y a partir del año 1971, nosotros empezamos a notar que pesabamos fuerte dentro de la Iglesia.

Recién en el año 1970 en la reunión de mayo, es la primera vez que el movimiento habla del Peronismo y se afirma lo siguiente: que nosotros reconocemos que del movimiento por el cual el pueblo ya realizo ha comenzado el proceso hacia su liberación.

Ese es el movimiento peronista, dentro del movimiento seria la mayoria de temperamento Peronista, pero esos hombres que no son Peronistas -lo que nosotros no podemos aceptar es que se sea "Antiperonista", porque podrá ser "No Peronista" pero ser antiperonista es ser anti-pueblo. Yo pienso que muchas criticas que se le hacen al Peronismo del 45 al 55, obedecen a una falta de perspectiva histórica; porque tenemos que pensar que fué unos cinco o seis años antes de la revolución China, verdad que en muchos aspectos podemos decir que el Peronismo fué un capítulo o-

...///

cpm Centro de Documentación y Archivo Comisión Provincial por la Memoria

FOLIO Nº 1430 SIPBA A Y B
BASE NAVAL FOLIO Nº

culto, pero también es correcto que por una abertura, el peronismo lleva en si mismo la entraña de su ser revolucionario.

Yo nunca en mi vida sacerdotal me he visto obligado a decir yo soy Peronista, en la Villa la gente jamás me lo ha preguntado. Contamos que el Peronismo es el lugar a travez del cual se expresa el pueblo fundamentalmente aunque reconocemos que hay revolucionarios que son no Peronistas. Este año en la declaración de Villa Carlos Paz, decimos el movimiento Peronista revolucionario, con su fuerza masiva, sin su tradición de resistencia triunfante, es el que da el lugar a travez del cual las fuerzas revolucionarias van a ganarse la toma del poder. Asimismo reconocemos que hay otros grupos no Peronistas, como también que hay algunos que se ponen la camiseta de peronistas pero no son Peronistas. El movimiento no le exige a ningún sacerdote que sea Peronista. El movimiento digo y no una organización por que en la Iglesia terminan por esclerotisarse. La Iglesia mira hacia afuera, y no ponerse a cuestionar sobre el celibato, otra cosa, pensamos que lo importante en este momento, es que la Iglesia este junto al pueblo, como dice el Pastoral. La acción debe ser desde el pueblo y con el pueblo y no malogrando al pueblo, hay muchos Universitarios que van a la Villa marginar al pueblo creen que la gente es tonta. Yo tengo una cierta claridad intelectual, puedo ayudarlo a un trabajador a ver ciertas cosas, en la medida que yo esté dispuesto a ver las cosas que el me va a mostrar ¿no?.

Un Joven:

¿ Yo quería saber que era un sacerdote del Tercer Mundo y porqué se inclinaba hacia la política Peronista ya me lo aclarado bastante pero quizás me pueda aclarar algo más ?.

MUJICA:

Si, yo creo que está aclarado, y además el movimiento Peronista es un movimiento profundamente democrático y cristiano, es

..///

Centro de Documentación y Archivo Comisión Provincial por la Memoria
cpm

POLICIA PROV. BS.AIRES
Nº 1481
D.I.P.B.A.
A. Y P.

absolutamente inconsebible, Perón lo ha dicho siempre, sin las encíclicas.

Yo creo que nó, que la Iglesia desgraciadamente, adhirió masivamente al Peronismo teoricamente pero lo que pasa que adhirió a mi juicio con una mentalidad equivocada, por que todos teníamos en ese momento una visión teorica descentrada, desubicada, de la misión de la Iglesia. La Iglesia se adhirió al Peronismo porque puso la enseñanza religiosa, porque combatió el divorcio, entendes. La Iglesia en Chile se adhirió al Gobierno.

Un Joven:

¿ Se adhirió o negoció con el gobierno ?

MUJICA:

Yo creo que acá la gran solución inmediata es la liberación Nacional y eso no se puede hacer de golpe. En la revista "Extra", hace dos números, salió un trabajo de ORTEGA PEÑA, que me pareció bueno y habla del cariz hacia el Socialismo Nacional en dos etapas: una primera etapa de reforma agraria, en la segunda de revolución agraria, en la 1ra. etapa ahora habla de cogestión en la empresa en la 2da. de Socialización de los medios de producción yo creo que el proceso es progesivo, mucho mas en la Republica Argentina y ALLENDE tiene la suficiente lucidez para comprenderlo a Chile.

Un Joven:

No creo que vos hablas de revolución, si se tiene el poder unmediatamente con una revolución, o sea las medidas que se pueden tomar creo que también pueden ser inmediatas ?.

MUJICA:

Si algunas, no todas, vos accedes a una parte del poder ALLENDE acabá de decir que después de un año de gobierno empieza a tener poder, nadie hoy puede hacer una revolución en el mundo entero, ningún país del mundo puede acceder al poder inmediato.

...///

cpm Centro de Documentación y Archivo Comisión Provincial por la Memoria

POLICIA PROV. ARMADA
Nº 1482
BASE NAVAL MAR DEL PLATA
Nº

El proceso de acceso al poder es progresivo. Yo creo que lo importante es tener clara la meta porque sinó te perdes una especie de oportunismo, eso es verdad, pero como vas incrementandolo y haciendo política. Por que es muy lindo decir como dice ahora el MIR en Chile ¡ no ! no hay que pagarle ni cinco de indemnización a ninguna compañía extranjera, teoricamente ¡ es fenómeno eso ! pero vos haces eso y después las Fuerzas Armadas lo echan mañana a ALLENDE.

Un Joven:

¿ Pero esa es la forma en que ALLENDE tamó el poder, porque evidentemente CASTRO tomó el poder diferente que ALLENDE, y hay que ver que CASTRO tenía sinó todo el poder, mucho más poder que ALLENDE.

MUJICA:

Eran otras circunstancias.

Un Joven:

Bueno de cualquier forma que se tome el poder.

MUJICA:

No, no, Cuba es una cosa y la República Argentina es otra.

Un Joven:

No, no pero dentro de la misma Argentina se puede tomar el poder de dos formas.

MUJICA:

Pero vos tenés que pensar que en la República Argentina hay un sector muy importante de gente sin ese criterio, yo creo que acá no tomamos el poder sino después de una guerra civil, es decir, si no destruís a otra parte de la Argentina no podes tomar el poder.

Joven:

..///

Comisión Provincial por la Memoria
Centro de Documentación y Archivo
cpm

POLICIA FEDERAL
D.I.P.B.A.
A. Y P.
1483

///13...

La idiosincrasia Argentina responde a una guerra civil una pregunta clave es esa, usted está en contacto con la parte exitada del país así que responde o nó a la guerrq civil.

MUJICA:

Yo pienso que el pueblo Argentino tiene una gran tradición combativa, eso dependerá de la violencia del régimen, a mi me preguntan ¿ usted cree que es posible o no es posible una salida no violenta ? mire eso depende no del pueblo sinó de aquellos que están continuamente violentándolo, hambreándolo reprimiéndolo en la medida en que los factores de poder consientan que el pueblo tome el poder no habrá acá, guerra civil y en la medida que no le consientan yo cada vez pienso que estamos más cerca de la guerra civil.

Joven:

Padre, el pueblo no esta dispuesto a una guerra civil ?

MUJICA:

El pueblo no es idiota, nadie quiere ir a la guerra civil, pero a veces no tiene mas remedio.

Joven:

Pero tampoco morirse de hambre.

MUJICA:

Claro, pero que diferencia hay que maten a mi hijo, en la Villa. Yo esta semana tuve dos casos el primero; un hombre que fué a dos hospitales y nadie lo recibió entonces fuí yo, como todavía el cura es factor de poder, bueno, lo recibieron...se murió a los tres días) de que me maten a mi hijo de hambre a que lo maten de un tiro, prefiero que sea de un tiro. Por eso yo digo de que haya acá o nó, una salida violenta, depende fundamentalmente en aquellos que estan ejerciendo la violencia institucionalizada. Además yo creo que la revolución ya está en marcha en la Argentina hace rato que empezó y ya tiene sus mártires y sus muertos.

...///

cpm Centro de Documentación y Archivo Comisión Provincial por la Memoria

POLICIA PROV. BS.AIRES
FOLIO
484
D.I.P.B.A.
A. y P.

///14...

Joven:

Padre, el Tercer Mundo comparte las ideas del "Che" GUEVARA.

MUJICA:

Yo diría fundamentalmente que sí, yo personalmente opino que el "Che" GUEVARA es un santo, además yo conozco mucho a la familia de él y conozco mucho su vida intima. Creo que real mente cumplió a fondo el precepto fundamental de Cristo, que es dar la vida por sus hermanos. Nosotros nunca nos preguntamos porque nos prohibimos opinar sobre estrategias y tácticas, yo creo que lo que fundamentalmente suscita en los curas, somos muy sensibles a los testimonios de tipo ético, entonces lo que a nosotros nos impresiona tremendamente en el "Che" es su coherencia de vida, que es igual que Jesucristo.

Joven:

Perdón la diferencia entre el "Che" y Dios es mucha?.

MUJICA:

Bueno yo creo que la diferencia que hay "la pequeña diferencia" entre Cristo y GUEVARA, es que Cristo es Dios y GUEVARA ... En primer lugar muchas cosas, yo creo que soy cristiano,y creo en Cristo, sinó tendría que cerrar el boliche, un día a Napoleón le preguntaron porque creía que Cristo era Dios y no Mahoma, y por una sencilla razón, poruqe Cristo resucito al tercer día, amí se Mao, resucitara al tecer día me va a traer un problema de conciencia, pero mientras tanto hasta ahora que yo sepa, para mí eso es fundamental porque GUEVARA no me soluciona el problema de la muerte, y Cristo sí, Cristo me soluciona el problema de la in-transedencia.

...///

cpm Centro de Documentación y Archivo Comisión Provincial por la Memoria

FOLIO Nº 1488 A.I.P.B.A. MAT. FOJA Nº

Joven:

Porque hoy 30.000 niños mueren de hambre todos los días en América Latina ?.

MUJICA:

El recientemente renunciante Presidente del Consejo Nacional de Educación "un buen tipo", SILVA me decía: Padre nosotros inauguraremos dos escuelitas en Catamarca, los chicos de Marzo a noviembre andan bastante bién gorditos, porque se les da de comer pero de noviembre a marzo, cuando vuelven, están todos tuberculosos porque lo único que comen es cola de Iguana asada. Es lo único que le pueden dar de comer los padres, de modo que hoy en la Argentina, yo siempre digo, que el que hoy dice que acá no hay hambre, o es un imbécil o es un sinvergüenza, pero no hay otra alternativa. Una vez en un chiste en tía Vicenta sale ALSOGARAY comiendo en el Plaza y dice: "yo no sé como dicen que en este país se come mal". Y por esos todo el problema de la Violencia, todo este tipo de problemas, depende mucho de la información de la gente, de la ideología de que lado esta ubicada, vamos a decir.

Yo no le puedo decir a GONZALEZ que necesita un colchón, mira viejo esperás que venga la revolución para que yo te consiga un colchón, no, el colchón se lo tengo que conseguir ya, pero cuando me doy cuenta que los GONZALEZ que necesitan colchón son 50.000 ¡ como hago! solamente cuando el pueblo tome el poder, voy a poder solucionar ese problema, Peron construyó 900.000 viviendas durante su gobierno, la gente no se adhería a Perón porque Perón hablaba bién, sinó porque hubo realizaciones muy concretas.

Joven:

La señora pregunta si el cambio que se da adentro de la Iglesia, es un cambio evolutivo o por revolución ?.

MUJICA:

...///

cpm Centro de Documentación y Archivo Comisión Provincial por la Memoria

POLICIA DE BUENOS AIRES
FOLIO
Nº 1486
D.I.P.B.A.
A. Y P.

///16...

Yo creo que es simultaneamente las dos cosas, por lado, el hecho que muchos sacerdotes hayan dejado el ministerio sacerdotal, el testimonio como dije antes de Camilo TORRES que renunció, no a ser sacerdote sinó a asumir plenamente la dimensión profética de su sacerdocio. Renunció al ejercicio de su ministerio, y con terrible dolor yo conviví en París durante un mes, al lado del más íntimo amigo del sacerdote Camilo TORRES y el me contaba, cuando yo estaba en la clandestinidad, Camilo TORRES se escapaba a donde estaba este cura, a comulgar, el nunca perdió su fé en Dios, al contrario, toda su motivación fué siempre leal. Yo pien so que la Iglesia lo va a canonizar. La situación nuestra, hoy es muy distinta de la que Camilo TORRES vivió en el año 1964, porque ya vino la POPULARUM PROGRESSIO, los documentos de Medellin etc., el hecho de que nuestro movimiento no haya sido expulsado de la Iglesia Católica, significa algo, ademas porque la Iglesia Católica es muy flexible, ese es el problema. Que es la Iglesia? yo creo que la Iglesia esta sufriendo un verdadero proceso de revolución.

Joven:

Yo le pregunté a un cura de la Iglesia de Pompeya que era el Movimiento del Tercer Mundo, y me dijo que era un Movimiento espiritual, que no tenía partido político.

MUJICA:

Ser religioso es ser político, Jesucristo, nuestra misión no es ser político, nosotros nos hemos prohibido expresamente, hacer política, es decir nosotros pensamos que si el pueblo es peronista, es porque el peronismo tiene algún valor, sino nuestro pueblo no seria peronista, nosotros no pretendemos que nos nombren diputados, pero toda misión religiosa auténtica, tiene una tremenda resonancia política.

...///

cpm Centro de Documentación y Archivo Comisión Provincial por la Memoria

POLICIA PROV. BS. AIRES
Nº 1484
S.I.P.B.A.
A Y E

///17...

Jesucristo, que viene a anunciar un mensaje religioso, para decirle a los hombres: ustedes son hijos de Dios, y sin embargo Jesucristo que viene a anunciar ese mensaje intrascendente, es condenado por causas políticas. A Jesucristo lo condenan a muerte. Con la pena de muerte religiosa de los Judíos -que era lapidación- nó, con la pena de muerte civil de los Romanos que era la crucificación, y cuál era la razón de la muerte de Cristo, este se quiere convertir en Rey de los Judíos, que significaba para los Romanos Paganos que no creían en otra vida, que no creían en la trascendencia. Este le quiere sacar el lugar a los emperadores, está clarito. Jesucristo hizo político no, pero evidentemente cuando el Papa saca la POPULARUM PROGRESSIO, salieron unos artículos furibundos en la Prensa de un señor Eudosio RAMIREZ diciendo que el Papa era Marxista porque se estaba metiendo en política.
Lo que pasa es que estamos creidos que los curas deben estar en la sacristía, y nosotros a explotar tranquilos. Pero esa no es la mentalidad, eso es falso, porque es la política. La política es la actividad tendiente a establecer el bién común. El sacerdote no se puede desvincular del bien común, ni el Papa se puede desvincular del bién común.
Otra cosa es la política partidista, si yo agarro el micrófono en la misa y digo muchachos acá al lado se inaugura una Unidad Básica al terminar la misa se van a repartir las boletas, a eso yo llamo política partidista. Yo en mi vida sacerdotal en el público, jamás lo mencioné a Perón, una vez lo único que dije y desde ese día se me acabó el púlpito de esa Iglesia lo volvería a decir de nuevo hoy, en el año 1963 cuando ILLIA fué elegido por el 19 % o el 21 % de los votos, como pasará algo parecido con LANUSSE el año que viene...¿ señor hacemos algo ?...
De modo que el curita ese, no te puede decir eso, ademas del Movimiento.-

...///

cpm Centro de Documentación y Archivo Comisión Provincial por la Memoria

de Sacerdotes para el Tecer Mundo es exclusivamente de la República Argentina, en los otros paises hay movimientos análogos.
El que dice que es apolítico ese esta defendiendo al gobierno actual y el que dice "yo no me meto en política porque la política es sucia" mucha mas sucia es la actitud de ese que no se mete en política.
¿Cuál es la misión de los Sacerdotes del Tecer Mundo?
Ser la voz de los que no tienen voz, pronunciar las injusticias.
Yo no le puedo decir a la gente de la Villa miseria: miren muchachos sean buenitos recen mucho, y nada mas, ¡ no ! yo les tengo que ayudar a construir sus casas a solucionar sus problemas. Ademas la Iglesia no ha tenido siempre escuela, no ha cuidado huerfanos, tuberculosos. Los huerfanos y leprosos de hoy son los explotados...los pobres de hoy. Por eso nosotros no pretendemos ser una Iglesia dentro de la Iglesia, nosotros queremos que la Iglesia asuma nuestra actitud, nosotros somos frutos de lo que la Iglesia nos ha enseñado.
¿ Y los obispos porque no nos condenan ? porque saben que gracias a nosotros no les van a cortar la cabeza.
A un Obispo le dije, cuando yo estaba preso,"usted no me fué a visitar pero cuando usted esté preso yo lo voy a visitar".
El sacerdote no puede hacer política partidista, solo muy raras excepciones. La Iglesia aceptó que el padre Filippo fuera diputado Peronista, la Iglesia acababa de aceptar en Francia en este movimiento que un sacerdote sea diputado Comunista, no las cosas cambian muchachos. Por eso había un viejo Cardenal, que decia: "yo quiero morirme pronto, porque quiero morir en la Iglesia, porque como viene la cosa...

Joven:

Usted dijo que la única salida es la guerra civil.

MUJICA:

No, no.

Joven:

...///

Centro de Documentación y Archivo Comisión Provincial por la Memoria cpm

No pero usted dijo que podía explotar por ahí el asunto

MUJICA:

Y viejo cualquier chico que tuviera dos dedos de frente sabe eso.

Joven:

Nosotros estamos infinitamente mejor, que el Ecuador, Colombia, Bolivia, todavía no estamos espoleados a la tirania del gobierno, y aparte pocos paises tiene la cultura que hay acá, la pregunta es está, la Argentina puede hacer una revolución pacifica. (es silbado y le piden que se calle).

MUJICA:

Callense che ! no somos totalitarios.

Joven:

Otra cosa que no entiendo es porque ustedes incitan a la violencia, si son la punta de lanza de la revolución pacifica, porque no la intentan ustedes que son una gente inteligente y de cultura.

MUJICA:

Yo jamas intento convencer a nadie de que llegue a eso, pero tampoco voy a tratar de cambiar a quien tenga una idea fija de eso. En primer lugar tratamos de actuar, pero como decía Cristo, no hay que tirarle margaritas a los chanchos.

Joven:

Pero aca hay gente buena también, usted no ve la revolución pacifica, en definitiva, y yo lo veo por los optimos condiciones que tenemos.

MUJICA:

Yo soy no violento, yo pienso que hay que agotar las instancias pacificas antes que nada, pero al paso que varos, yo no sé que va a ser de mi si esto sigue así.

Joven:

...///

Centro de Documentación y Archivo Comisión Provincial por la Memoria
cpm

POLICIA PROV. BS.AIRES
Nº 1190
S.I.P.B.A.
A. Y F.

///20...

Joven:

Usted cree que la única solución para la Argentina es Perón o el Peronismo ?.

MUJICA:

Perón porque esta vivo, y el dijo: que hay muchos que estan esperando que me muera, pero yo no tengo ningún apuro.

MAR DEL PLATA, 7 de noviembre de 1971.

cpm Centro de Documentación y Archivo Comisión Provincial por la Memoria

LA CAPITAL 12-XI-71

1491

DEFINICIONES DEL PADRE MUJICA

41 años, procedente de una familia que él mismo ubica en la calificación genérica de oligarca, antiperonista hasta 1956, no violento por principio ("pero no sé qué será de mí si las cosas siguen así"...), el padre Mujica está enrolado en el movimiento de sacerdotes del tercer mundo y lleva acreditada una actuación activa que dio con él en la cárcel (Rosario) y le generó un proceso por incitación a la violencia (secuelas del caso Aramburu). Estuvo en Mar del Plata para dictar una conferencia, tomar contacto con habitantes de villas de emergencia y establecer enlace con grupos enrolados en su misma posición ideológica.

Esa actividad, que lo tuvo en constante movimiento, no le impidió acceder a una en principio apresurada entrevista con LA CAPITAL. "Apenas un cuarto de hora, no más", dijeron el sacerdote y quienes actuaban a modo de jefes de ruta. El cuarto de hora se alargó hasta los 60 minutos. El padre Mujica (campera negra, como se estila) pareció perder noción del tiempo mientras desgranaba su credo populista y articulaba respuestas concretas a un improvisado cuestionario que contó con la aportación de varios jóvenes estudiantes amigos de la casa que trataron también de satisfacer sus inquietudes en materia sociopolítica.

—¿Qué es lo que entendemos por tercer mundo? En la denominación están comprendidos los pueblos pobres, subdesarrollados, víctimas de los países desarrollados y subdesarrollantes.

—¿Y cómo define el movimiento de los sacerdotes tercermundistas?

—El movimiento está originado por pronunciamientos básicos de la Iglesia vertidos en documentos fundamentales como el Populórum Progressio, el de Medellín y el de San Miguel. La misión es ser la voz de los que no tienen voz. Asumir la dimensión profética, denunciar las injusticias, interpelar a los poderosos, propender al cambio de estructuras, dejar abiertos los puentes para el acceso del pueblo al poder.

—Padre, ¿no puede resultar un arma de doble filo el vuelco de la Iglesia hacia lo temporal? Dicho en otras palabras, ¿no corre el riesgo de perder el ascendiente espiritual?

—El más allá es prolongación del más acá. La Iglesia siempre se preocupó por lo temporal. En estos nuestros días, cuando lo social recrudece, cuando las injusticias se agudizan, la Iglesia como nunca ha tomado conciencia de que es una institución al servicio de los hombres.

—¿Puede afirmarse que es la Iglesia institución la que tomó conciencia? ¿O se trata de un sector de la Iglesia?

—Es la Iglesia toda la que está en vías de asumir esa posición. Cada día que pasa la jerarquía comprende más y mejor nuestra posición. Hasta lo más retardatario de las jerarquías lo aceptan. Hoy el movimiento es muy respetado. 1971 fue el año de su afirmación. 500 curas activos estamos estrechamente vinculados a la clase obrera y al mundo universitario, compartiendo sus inquietudes y coadyuvando al logro de sus aspiraciones.

—Dentro de los valores conocidos —porque debemos manejarnos con valores conocidos—, ¿dónde ubica usted ideológicamente al movimiento tercermundista?

—La mayoría de sus componentes somos peronistas. Quienes no lo son cabalmente tampoco son antiperonistas. Vamos en procura de un socialismo con rostro humano. El peronismo es el primer paso que da el pueblo hacia el socialismo.

—Usted está convencido que la institución Iglesia tiene el derecho y la obligación de intervenir en lo social y político. ¿Niega ese derecho y esa obligación a la institución Fuerzas Armadas?

—No se lo niego, también tiene derecho y obligación. Pero es de exigir que ese derecho se ejerza en servicio del pueblo. Sí, por ejemplo, Lanusse nacionaliza los bancos, redistribuye con justicia la riqueza, concede aumentos salariales masivos y asegura la liberación en lo interno y en lo externo, yo saldría a gritar en favor de Lanusse y de las Fuerzas Armadas.

—¿Estima usted que la vía electoral es una solución?

—No me opongo a la salida electoral siempre que sea sin proscripciones.

—¿Cómo se concilian la filosofía tradicional de la Iglesia con el movimiento de sacerdotes tercermundistas al que no repugnan las reclamaciones violentas?

—No hay colisión. A partir de Juan XXIII, en la Iglesia se ha producido el gran cambio. La Iglesia da la doctrina, cada uno determinará luego cuándo es llegado el momento de actuar con violencia contra la violencia institucionalizada.

—¿En nuestro caso están cerrados todos los caminos al diálogo y las soluciones pacíficas?

—Yo no soy violento por principio, pero no sé qué será de mí si las cosas siguen así. Además hay que aceptar que el régimen habló de salida electoral solo cuando el pueblo expresó su protesta con manifestaciones violentas. El gobierno ha sido el real generador de guerrilleros.

—Usted definió ideológicamente a los sacerdotes tercermundistas y conforme a los fines perseguidos se infiere que el peronismo es para ustedes la vía hacia el socialismo. ¿Correcto?

—Así es. El peronismo es revolucionario y representa las aspiraciones del pueblo.

—Analizando a Perón hasta 1955 y principalmente en su segunda presidencia, ¿puede afirmarse que es revolucionario?

—Prefiero no contestar. Baste con ésto: Perón es líder y bandera más allá de sus errores.

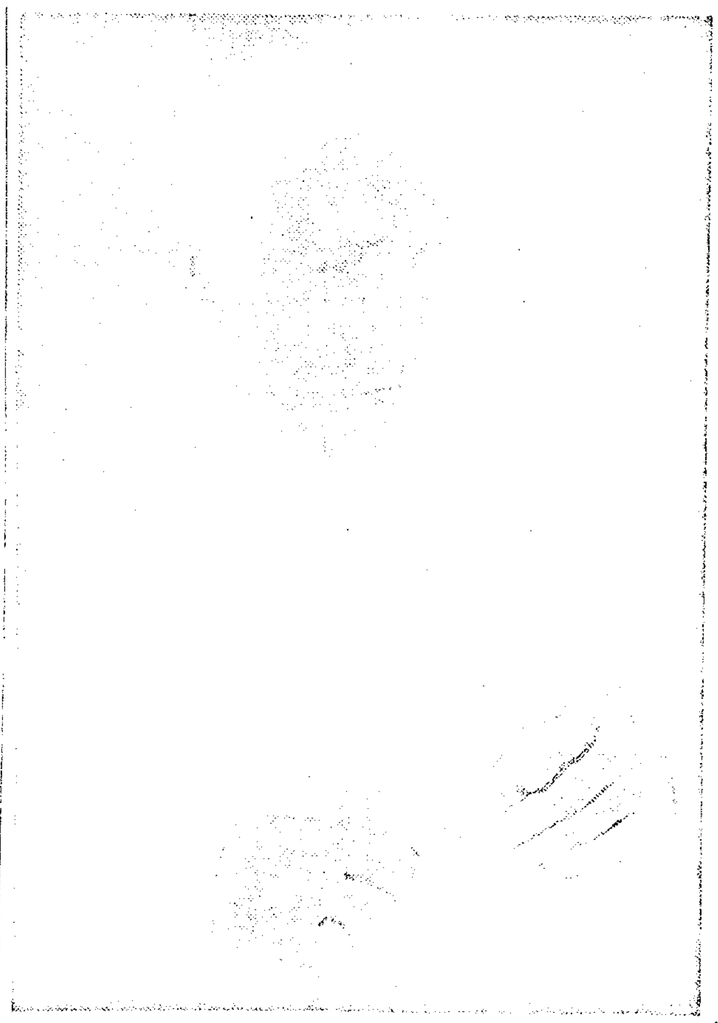

El sacerdote tercermundista Carlos Mujica que habló en el Teatro Comedia y luego visitó LA CAPITAL, donde formuló declaraciones sobre temas actuales.

cpm Centro de Documentación y Archivo Comisión Provincial por la Memoria

RESERVADO

MINISTERIO DEL INTERIOR
DIRECCION GENERAL ASUNTOS POLICIALES
E INFORMACIONES

BUENOS AIRES, 7-ABR-1972

POLICIA FEDERAL 1492

PARTE DIARIO INFORMATIVO Nº 273/72

PARA INFORMACION DEL:

ASUNTO:

PROVINCIA DE MISIONES: (Posadas)

En las últimas horas de la víspera, se llevo a cabo en la C.G.T, Regional de esa, una Asamblea Popular, referente al problema del pago de las tarifas eléctricas.

La misma contó con la asistencia de unas 500 personas aproximadamente de las cuales 15 hicieron uso de la palabra exhortando a la concurrencia a no pagar las facturas eléctricas a la empresa E.M.S.A. y la MUNICIPALIDAD.

Asimismo se resolvió efectuar un acto público para el día de mañana en la plaza 9 de Julio, a las 19,00 hs.- y otro para el día 15 del corriente. El acto de mención se desarrolló en forma pacífica sin alteraciones del orden.-

Al citado acto los manifestantes concurrirán munidos de velas como señal de protesta

ooo O ooo

PROVINCIA DE TUCUMAN: (Capital)

Como anexo I, se agrega copia de un comunicado de prensa aparecido en el diario "Noticias" de dicha ciudad y relacionado con la Asamblea Nacional del Movimiento de sacerdotes tercermundistas, llevado a cabo en la Ciudad de Córdoba (Carlos Paz).-

---oOo---

DISTRIBUIDOR " B "

1725
11 472

3023 - 1
5000 - 1/72

Centro de Documentación y Archivo Comisión Provincial por la Memoria
cpm

RESERVADO

COPIA DE UN COMUNICADO DE PRENSA APARECIDO EN EL DIARIO "NOTICIAS" EL DIA 13 DE MARZO DE 1972.

MOVIMIENTO TERCERMUNDISTA.-"En la mañana de hoy se efectuó una reunión de prensa en la Iglesia de San Pio X, en donde se informó sobre la reciente Asamblea Nacional del Movimiento de Sacerdotes para el Tercer Mundo", realizada en Carlos Paz, Provincia de Córdoba, de la que participaron los curas tucumanos de esa corriente [redacted], [redacted] y [redacted], también los religiosos ante preguntas periodísticas abordaron otros temas de actualidad, tanto de proyección local como nacional, ratificando en todos los casos su firmeza en la prédica socialista.- - -

DEPENDENCIA TOTAL INCLUSO RELIGIOSA.-Manifestaron que de la reunión / de Cordoba participaron 150 sacerdotes y religiosos de 35 diócesis y 36 congregaciones religiosas. También estuvieron presentes 2 curas de la misma tendencia, de Uruguay y Chile, durante los 5 dias de reunión / se analizó la situación de "Dependencia del país y sus diversos órdenes: Político, Social, Económico, Cultural", a traves de conferencias ofrecidas por conocidos especialistas de cada tema, entre ellos el histo-/ riador [redacted]. "Tratamos de que los expositores no sólo fueran conocedores del tema, sino también que estuvieran comprometidos con el proceso revolucionario que estamos impulsando", advirtió uno de los / participantes. Se indicó también como hecho significativo del interés que vá despertando el movimiento, la circunstancia de que el 75% de // los asistentes no están enrolados en él, sino que eran simpatizantes o acudieron interesados en los temas. Señalaron además que no sólo los problemas terrenales fueron tratados sino, que como prueba de otras inquietudes se asistieron a charlas del R.P. [redacted], sobre "Espiritualidad de la Liberación" y " La Oración". Precisaron que la "Situación de Dependencia se refleja incluso en la Iglesia, a traves de un / arbitrario mecanismo en la designación de los Obispos". No se consulta para nada a los Sacerdotes, o sea que se desconoce la opinión del pueblo creyente. De ese modo se crea una desconexión entre las jeraquías y el Sacerdote, como en el problema que enfrenta el Padre [redacted] y so-/ bre el cual nada dijo la jerarquía de la Iglesia". - - - - - - - - -

SOLIDARIDAD CON EL CURA [redacted]: La Asamblea aprobó asimismo una "Carta abierta el Padre [redacted]", actualmente bajo proceso penal por el asalto a la Subprefectura Marítima de Zárate. El documento expresa el convencimiento de la inocencia del cura [redacted] en el hecho imputado. Dice uno de los párrafos: "conocemos con detalles las / escenas y los personajes de la comedia policial en que te han querido implicar como protagonista; en realidad no es más que el segundo acto de la farsa comenzada en 1970, comprendemos agrega, que hay en el trasfondo de estos hechos una maniobra con que se pretende una vez más intimidar a los miembros de la Iglesia y silenciarlos, para que no realice la función crítica liberadora que le exige su misión en esta coyuntura histórica". La situación del padre [redacted] es denunciada también / en una carta al Papa Pablo VI y a la Comisión Pontificia "justicia y / Paz". Reclaman la voz de la Iglesia ante "injustas represiones, arbitrario secuestro, enjuiciamiento sacerdote [redacted], único delito, proclamación Evangelio, defensas pobres". Puntualizaron una serie de elementos testimoniales que probarían la absoluta inocencia del padre Carbone / en el asalto imputado y manifestaron que su preocupación por el pro-/ blema del religioso es extensivo a la situación de todos los demás / presos políticos. Se cuestionó igualmente a la Cámara Federal como "una aberración jurídica y se denunció la clara intención de condenar / al padre [redacted] a 18 años de prisión". "Y pensar que hay todavía algunos religiosos, especialmente de las jerarquías, que se prestan a la //

//////.....

RESERVADO

FOLIO 1464

////////

bendición de armas o máquinas que sirven como instrumentos de tortura del régimen o que entronizan imágenes en los mismos despachos donde se hacen objetos de apremios físicos o psíquicos a los hombres que luchan contrael sistema",comentó uno de los sacerdotes. - - - - - - - - - - -

TEXTIL ESCALADA Y LA SOCIALIZACION: El padre [redacted],contestando a otra consulta periodística,afirmó su creencia de que no se producirá la reapertura de Textil Escalada, aununciada por el cura [redacted] de Los Ralos luego de una entrevista con el Presidente LANUSSE,aludiendo a declaraciones hechas en Buenos Aires por el Ministro MANRIQUE,en el sentido / de que la fábrica será reabierta si no se producen hechos imprevisibles. "pero no es de extrañar que el mismo gobierno provoque esos hechos im- / previsibles,para justificar la no reapertura" sospechó el padre [redacted] / [redacted],"se vive de promesas falsificadas,continúó,y ahí está el casdo de / Saab Scania,que crea espectativas peligrosas para la gente y para la economía de Tucuman.Frente a una pregunta sobre posibilidad de ensayos socializzantes en Textil Escalada,se aclaró que mal puede hablarse de/ socializar una fábrica dentro de toda una estructura capitalista del / país.La Socialización debe ser integral de toda la economía de lo contrario el egoismo de uno reemplaza el egoismo de muchos. - - - - - - -

EL PERONISMO COMO FUERZA REVOLUCIONARIA:Al tocarse el tema de la actual coyuntura política y la actitud de los curas tercermundistas,aclararon que los integrantes del movimiento actúan en política,pero no a nivel / de partidos,sino bregando en las bases por una conciencia crítica fren te al sistema.Sostenemos-subrayaron-que el proceso revolucionario tiene en el Peronismo a la fuerza más notoria y más calificada.Ello sin desconocer que también puede haber elementos revolucionarios en otras fuerzas políticas.No creemos que las elecciones sean solución con partidos y dirigentes que han avalado y avalan el sistema.La revolución no tiene fecha de almanaque. -

SOBRE LA VIOLENCIA:"La Iglesia tiene que estar en la lucha,y las características de esa lucha la darán las circunstancias.La violencia es provocada por la oposición a la justicia que practica el sistema.La violencia de los oprimidos como respuesta a la violencia de los opresores está justificada"resumieron los curas al comentar éste controvertido tema. -

PASTORAL DE CORRERO:Fué motivo también de comentario la Pastoral de Cuaresma producida recientemente por el Arzobispo de Tucumán,Monseñor Correro."tenemos entendido que es la primera Pastoral de Monseñor Correro en los 4 años que está en Tucumán.Es decir que pareciera que en esos 4 años no hubiera pasado nada que mereciera la atención del Arzobispo.Además ésta Pastoral es descarnada puramente doctrinaria y bien podría estar dirigida al hombre de la China o al hombre de la Edad Media". - - -

ENCUENTRO EN CHILE: Por último se informó sobre el encuentro Latinoamericano por el Socialismo,que se reunirá en Abril próximo en Chile,organizado por el grupo de 80 sacerdotes de esa corriente del vecino país. Se tratará la situación de cada país del continente,el papel de los cristianos y compromisos futuros frente a la realidad.

R 1581

REUNIONES DEL GRUPO DE TRABAJO CUERPO I - Día: 10-IV-72

PARTE DE INFORMACION

FECHA: 6-IV-972

ASUNTO: REUNION DE SACERDOTES TERCERMUNDISTAS.

1- Se tiene conocimiento que durante los días 13 y 14 de marzo ppdo. se realizó en la Iglesia Nuestra Señora de la Merced en la ciudad de Mercedes (Corrientes), la reunión de Sacerdotes de la Diócesis de Goya, presidida por Monseñor Alberto Pascual DEVOTO, contando con la presencia de los siguientes clerigos:

- [redacted], Vicario General de la Diócesis de Goya.
- [redacted], de Mercedes (Corrientes).
- [redacted], de Mercedes.
- [redacted], de Monte Caseros.
- [redacted], de Monte Caseros.
- [redacted], Colonia Mocoretá (Monte Caseros).
- [redacted], de Paso de los Libres.
- [redacted], de Esquina.
- [redacted], sin destino apostólico en la Diócesis.
- [redacted], de la Orden Salesiana de Curuzú Cuatiá.
- [redacted], Sacerdote Redentorista de Goya.
- [redacted], de Bella Vista.
- [redacted], Superior de la Orden de los Padres Redentoristas de Goya.
- [redacted], Curuzú Cuatiá.
- [redacted], Curuzú Cuatiá.

2- En oportunidad de hacer uso de la palabra Monseñor [redacted], se refirió a la necesidad actual de una reforma Agraria, Social, Política y Económica, instando "a la lucha por la liberación de los pueblos de América", destacó la ausencia del Padre [redacted], quien no se ha sumado al movimiento tercermundista, expresando que esa actitud significaba "obediencia al Ejército que oprime al pueblo humilde" y además se sospecha de él por cuanto "los servicios de Inteligencia de Ejército estaban enterados de todo lo que se trataba en las reuniones que efectuaban y de otras directivas que el Obispo impartía; los comentarios de [redacted] provocaron reacciones entre los sacerdotes tercermundistas.

3- A posteriori procedieron a enjuiciar al Pbro [redacted] de la Orden Salesiana, por cuanto "habría sido designado Capellán del Ejército de Curuzú Cuatiá; el citado sacerdote intentó asumir su defensa manifestando que recibía orden Superior, pero los tercermundistas resolvieron por unanimidad que debía renunciar a "colaborar con los opresores del pueblo argentino". A continuación se consideró la situación del Padre [redacted], de Monte Caseros, Capellán Auxiliar del Ejército, siendo criterio generalizado de los padres tercermundistas que debía alejarse de esas funciones "por ser denigrantes", intimándolo a que se expida en un plazo perentorio. [redacted], en su

////.....2.-

///.....

defensa manifestó, que los Capellanes Militares contaban con la anuencia del Papa, pues el Vicariato Castrense había sido creado para atender las necesidades espirituales de las FF.AA. También se habló sobre la señorita [redacted], quien fuera detenida por el Ejército, por defender la causa de los humildes de Goya, y que posiblemente se encontraba en alguna cárcel de Santa Fé.

4 - Posteriormente el Obispo Monseñor [redacted], al referirse al Presidente LANUSSE, dijo que en una oportunidad los periodistas le habían preguntado al Presidente porqué perseguía a los Sacerdotes y Obispos del Tercer Mundo, respondiendo éste "no los perseguimos, los hacemos vigilar como a todos los que están a favor de la encíclica "POPULORUM PROGRESSIO"; el Padre [redacted] interrumpió al Obispo manifestando, que él no tenía conocimiento de tales expresiones por parte del Presidente de la Nación y que quizás haya existido una mala interpretación de conceptos.

5 - En la reunión del día 14, hizo uso de la palabra el Sacerdote Redentorista [redacted], quien expuso las causas de su incorporación al Movimiento Tercermundista. A continuación se trató la situación del padre de nacionalidad francesa [redacted], expulsado de la Iglesia "Nuestra Señora del Pilar de Curuzú Cuatiá, por disposición del cura párroco [redacted]; se lo acusó en la oportunidad de no prestar obediencia a las directivas del Obispo en los aspectos litúrgicos, resolviendo los tercermundistas que debía regresar a Francia; [redacted] en su defensa expresó, que "cumplía con los dogmas y preceptos de la Iglesia", " Lo que no acepto ni aceptaré jamás es que desde el púlpito se insulte e incite a la violencia a la feligresía que asiste a los oficios religiosos, como lo hace el Padre [redacted]", después de varias discusiones, el Obispo optó por darle una última oportunidad al Padre [redacted], designándolo en alguna Capilla de la Diócesis, hasta que demuestre estar dispuesto a enrolarse en el M.S.T.M. - VALOR: B-2.
(FUENTE: SIFNA; Mim. X.SIFNA (CP.5) Nº 183"ESC"/72 - 6-4-72).

6 - Antes de finalizar el mP [redacted], hizo entrega a los presentes de dos revistas editadas en Goya, una de ellas llamada "El Campesino", caracterizada con la leyenda: "estamos en marcha y no nos detendremos mientras no consigamos lo que queremos". Se desconoce la denominación de la otra publicación.

7 - Posteriormente Monseñor [redacted], dijo que se efectuaría un nuevo encuentro después de Pascua, pero sin puntualizar la fecha y el lugar. - VALOR: B-2.
(FUENTE: SEG.FEDERAL: Parte Inf. 146/72"S" del 22-3-72).

BUENOS AIRES, 10 de abril de 1972.-

PR[illegible] DE BUENOS AIRES R 15281
[illegible]erio de Gobierno
P[illegible]LICIA

RESERVADO

MEMORANDO

Nº 1197 S.I.P.B.A. A Y F.

Para información de l señor JEFE DE S.I.P.B.A.

Producido por: el SUBJEFE DE POLICIA.

LA PLATA, 21 de abril de 1972

ASUNTO S.J. nº 115

Habiéndose tomado conocimiento que el sacerdote tercermundista [redacted], se haría presente la semana entrante en la zona de Florencio Varela, a efectos de movilizar a sus habitantes en pro de la denominada "Marcha del Hambre"; se servirá verificar esta situación e informar de inmediato al suscripto sobre la -- existencia de una campaña de esta naturaleza.

POLICIA DE LA PCIA. DE BS. AS.
SUB-JEFE

PEDRO OSVALDO QUIROGA
CORONEL (R.E.)
SUBJEFE DE POLICIA

Búsqueda Personal
Comisario
(Inteligencia)

cpm Centro de Documentación y Archivo Comisión Provincial por la Memoria

ASUNTO: VISITA DEL PADRE [redacted] A LA LOCALIDAD DE FLORENCIO VARELA.

Con fecha 21 de abril del corriente año, a las 21hs., el "Ateneo de Doctrina Justicialista" de la localidad de Florencio / Varela, efectuó una conferencia en el salón del Club Defensa y Justicia de esa localidad, estando a cargo de la misma el Rvdo. [redacted], conocido sacerdote tercermundista y versó sobre el tema "Compromiso del Cristiano en la Argentina de Hoy".

La disertación contó con unos 200 asistentes entre / los que se destacaban los integrantes del Ateneo organizador, Dr. [redacted], Arquitecto [redacted], [redacted], [redacted], [redacted] (ex-Oficial de Policía) y [redacted].

El sacerdote tercermundista, dividió la Conferencia en dos partes, en la primera el mismo se refirió al tema, desde un aspecto bíblico, tomando como base de la misma La Biblia, destacando de entre sus expresiones "que este libro, hecho hace como Dos Mil años, es superior al libro rojo" y otra expresión " San Pablo, es el Lenín de La Biblia". La segunda parte de la Conferencia se basó en un debate, donde el sacerdote tercermundista, evitó con la expresión "no contesto pues se halla fuera de tema", varias preguntas y respondiendo a casos como de la violencia que " la violencia de abajo es producto de la violencia de arriba y a veces se hace necesario para frenar la violencia de arriba, el accionar de la violencia de abajo" y refiriéndose al caso Sallustro, dijo que " si he visto la cara de la esposa de Sallustro, pero no he tenido ocasión de ver la cara de las madres, esposas e hijos de los cuatrocientos (400) desaparecidos de Córdoba, cuando pasaban hambre".

El Padre [redacted] finalizó su disertación aproximadamente a las 23hs. y fué trasladado a la Capital Federal, por el Arquitecto [redacted] siendo aproximadamente las 3,30hs. del día 22 del corriente.

El Padre [redacted] jamás había visitado anteriormente la localidad de Florencio Varela y posteriormente a la Conferencia, se ha establecido que no volvió a esta ciudad por motivo alguno.

/////

Anglian averiguaciones realizadas en los ámbitos políticos, sociales, políticos y sacerdotales, se ha podido establecer que no hay ningún antecedente que permita suponer que el Padre [redacted], tenga previsto realizar una visita a la localidad de Florencio Varela, invitando a estos sectores a la Marcha del Hambre, programada para el día 29 del corriente y a realizarse en la Capital Federal. Asimismo se ha podido establecer que el Padre [redacted], durante su conferencia, en ningún momento mencionó o invitó a los presentes en forma pública y/o privada al acto precedentemente mencionado.

Además confirma lo expresado el sacerdote tercermundista (auto-definido) [redacted], quien desde hace poco presta funciones como ayudante de la Iglesia de la localidad de Florencio Varela y quien es proveniente de las localidades de Azul y Olavarría. El mencionado sacerdote fué compañero de curso en el Seminario de Villa Devoto, del Padre [redacted]. Con respecto al Capellán de la Iglesia, Padre Stocani, el mismo se halla en total oposición con los sacerdotes tercermundistas.

DEPARTAMENTO BUSQUEDA, 25 de abril de 1972.

ATENEO DE DOCTRINA NACIONAL JUSTICIALISTA
DE FLORENCIO VARELA

Tenemos el agrado de invitar a Ud. y familia a la conferencia - debate a cargo del sacerdote tercermundista, Rvdo. Carlos Mujica, sobre el tema: "Compromiso del Cristiano en la Argentina de Hoy".

Avenida San Martín 347 - Florencio Varela

Abril 21 de 1972 - 20.30 horas

POLICIA PROV. BS. AIRES
Folio 1100
P.B.A.
D. Y F.
ATENEO DE DOCTRINA NACIONAL JUSTICIALISTA

cpm Centro de Documentación y Archivo Comisión Provincial por la Memoria

AVISOS AGRUPADOS

SE ALQUILAN 2 locales con vivienda y galpón, compuesto de 2 dormitorios, comedor, cocina y baño. Todo instalado. Con super gas. Tratar: Ortiz Basualdo 651, Barrio "La Esmeralda". F. Varela. Tratar allí mismo.

SE ALQUILAN 2 locales vivienda y galpón, 2 dormitorios, comedor, cacina y baño. Todo instalado, con super gas. Ortiz Basualdo 651, Barrio La Esmeralda, F. Varela (tratar en dicha dirección. - Germán de Baay).

VENDO Máquina Industrial para trapos de piso. Hay contrato para compra de producción. Tratar: Guillermo Davidson 371, Florencio Varela.

SE DAN CLASE de dactilografía e inglés elemental, 3tr. año. Se otorgan diplomas. Se hacen copias a máquina. 25 de Mayo 228, Florencio Varela.

SE OFRECE señora para trabajos domésticos. Tratar: Barrio Mayol, Mar Chiquita 642, F. Varela.

SEÑORITA, con estudios se ofrece para negocio u oficina. Tratar, Mar Chiquita 642, Barrio Mayol, Florencio Varela.

MATEMATICAS, Preparo Alumnos. Informes: Rosende y Contreras, Barrio 9 de Julio, Florencio Varela.

SE HACEN copias a máquinas. Tratar: Sarmiento 289 y V. Sársfield 250, Florencio Varela.

Sr. COMERCIANTE de

FLORENCIO VARELA

No se quede sin los exquisitos productos "LA VASCONGADA". Solicítelos en el "Almacén **El Centavo**" sito en Islas Malvinas y Senzabello, Monteverde, Florencio Varela.

Venta de Hielo Permanente

Fabrica de MOSAICOS

de JOAQUIN PIÑEIRO

Especialidad en Mesadas y Marmolados

ALBERDI 465 FLORENCIO VARELA

Guía de "Mi Ciudad"

SEMANARIO "MI CIUDAD"	255 - 2595
MUNICIPALIDAD	255 - 1003 y 1004
HOSPITAL MUNICIPAL ...	255 - 2004
COMISARIA	255 - 0444
BOMBEROS VOLUNTARIOS	255 - 2022
TELEGRAFO DE LA PCIA .	255 - 0443
CORREO	255 - 0231
DIRECCION DE RENTAS ..	255 - 0142
CUERPO DE CAMINEROS..	255 - 1011
SEGBA	255 - 0033
TAXIS	255-0252

AVISO A LOS ADQUIRENTES DE LOTES EN EL BARRIO LA FLOR DEL MONTE, EN FLORENCIO VARELA

Los Señores Antonio De Carlo, Santiago Makuc, Luis Zanete y Luis Fantuzzi, en su carácter de Vendedores del fraccionamiento denominado "La Flor del Monte", por intermedio de las firmas. Peró Hnos. Inmobiliaria y Atlante S.A., comunican a los adquirentes de los mencionados lotes: que salvados los inconvenientes que les impidieron oportunamente otorgar las respectivas escrituras traslativas de dominio (sucesión María Giacumin de De Carlo) se encuentran actualmente en condiciones de otogar las mismas. Por consiguiente los interesados en escriturar, deberán apersonarse a las oficinas del Escribano Domingo Andrés Ardizzone, en la calle Dr. Sallarés número doscientos sensenta de esta Ciudad de Florencio Varela, única persona autorizada por los mencionados propietarios para otorgar la escritura traslativa de dominio, debiendo presentar el boleta de compra-venta y la libreta con los pagos totalmente saldados.

DISCRIMINACIONES

Diversas reuniones se vienen celebrando en la Sociedad de Fomento "Paso de la Patria" sita en Saavedra y Sarratea de esta Ciudad, vinculadas con el desconformismo que crea el hecho de que en tanto, distintos sectores vecinales del Distrito deben abonar a través de sus Consorcios, importantes sumas a SEGBA —alrededor de 25 mil pesos por frentistas— a otros, como ser Santa Rosa, se les eximió de tal contribución para satisfacer sus necesidades energéticas.

Fue así, como la Comisión Encargada de evitar tales discriminaciones, integrada por los Sres. Viviano La Cruz, César J. Tognetti y Ramón Argañaraz, efectuó la semana anterior una declaración pública en la que expresa entre otras cosas:

1) No pretendemos que al Barrio Santa Rosa se le haga pagar las Obras de electrificación.

2) Exigimos si un trato similar, es decir la devolución de las sumas aportadas y con los intereses que correspondan, para los casos en que se han concretado tales aportes y la eximición para los futuros que se presenten.

3) Obrar en contrario sería violar el artículo 16 de la Constitución Nacional donde establece "que todos los ciudadanos serán iguales ante la Ley".

4) Se acusa a SEGBA de "Crear hijos y entenados".

LA REUNION DEL DOMINGO

El domingo último en la Sociedad de Fomento Paso de la Patria se realizó otra reunión, participando varios dirigentes vecinales, entre ellos los Sres. Argañaraz, La Cruz y Bueno por esa entidad, Sra. de Urquiza por el Barrio San Jorge, Sr. Lezama por Pico de Oro, Tognetti por Villa Mónica y Campos y Veiga por el Barrio San Jorge. En tal contacto se analizaron aspectos que hacen a dicha cuestión que repercute incluso negativamente en el prestigio de los miembros de los Consorcios, ante injustas opiniones de los vecinos, que les hacen en algunos casos la responsabilidad de tener que pagar sumas a SEGBA por la luz, en tanto otros frentistas de diferentes barrios, no aportan nada. Tal el caso de Villa Santa Rosa, aprobado por la Comuna que tampoco en esta cuestión, parece dispuesta a asumir el rol que le corresponde y que aceptó tal diferencia de trato o no tomó conocimiento como debiera, de el.

Luego de intenso debate se resolvió que el próximo domingo 16 a las 9,30 hs. en la Sociedad de Fomento Paso de la Patria, Sarratea y Saavedra, tenga lugar una Asamblea General de Representantes de Instituciones para tratar en el candente tema, de la que surgirá la Comisión que realizará ante la Municipalidad y SEGBA las gestiones debidas, a fin de que se haga justicia con importantes sectores locales. De los alcances de tal reunión también daremos cuenta en nuestra próxima edición.

ALQUILO SALON CENTRICO

Idel. 35 m2. Con opción a teléfono; dos vidrieras - Verlo y tratar: Av. Sarmiento 289 - F. Varela

—SE PREPARAN alumnos primarios y secundarios. Quintana 174. Fcio. Varela.

Señorita se ofrece para empleada de negocio. Tratar: Ortiz Basualdo 570, La Esmeralda, Florencio Varela.

SE OFRECE peón de albañilería o para todo trabajo. Tratar: Chañar 470, Villa Vatteone, Florencio Varela.

SE DICTAN clases de Dactilografía. San Luis 9. Florencio Varela.

VENDO Lotes sobre calle Corriente, e/Pueyrredón y Gentile, a 3 cuadras de la Estac. Florencio Varela. Tratar: T. E. 42-8436, llamando siempre antes de las 10 horas.

EDICTO

Se hace saber por cinco días que doña Margarita Rosa Haacker, número de lucrativas 32/00678 transfiere a don Salvador Guillermo Ocampo su negocio de lechería y subproductos ubicado en España 331 de Florencio Varela, en la suma de cinco mil pesos. Reclamos de ley en el mismo. - Florencio Varela, diciembre 20 de 1971.

MARIA MAYER DE FERNANDEZ

Modista

SE ALQUILAN TRAJES DE NOVIAS

CREDITOS

Helguera 761. Avellaneda Rivadavia 120, F. Varela

VENDO Dos heladeras mostrador y Cortadora Fiambre eléctrica, con facilidades. Tratar: Pedro Bourel 233, Fcio. Varela.

SEÑORA se ofrece, para trabajos domésticos p i hora. Tratar: Colón 244, Florencio Varela.

SE OFRECE matrimonio para caseros. Tratar, Colón 244, Florencio Varela (preguntar por Ignacio o Sara).

Federación Económica de la Provincia de Bs. Aires

CONDENA EL EJERCICIO DE LA VIOLENCIA

En reunión realizada el día lunes, la Federación Económica bonaerense dio a conocer un comunicado referido al momento actual, en el que se expresa:

"Un hecho nuevo como es el asesinato de un general de la Nación viene a sumarse al martirologio de quienes han caído víctimas de las ansias homicidas de los ideólogos modernos. Este lamentable acontecimiento ha movilizado el sentir de la opinión pública, que advierte cada día como se deteriora la seguridad de la vida y los bienes privados.

Resulta unánime la condenación al uso de la violencia para la satisfacción de conquistas o el logro de revanchismos y más censurable cuando esa ejercitación de la iracundia, atenta contra la vida de un semejante.

La Federación Económica de la Provincia de Buenos Aires considera repudiable el atentado, porque no solo entra en el campo delictivo, sino en razón de herir la sensibilidad del conjunto social que tiene sus leyes penales y sus códigos para hacer justicia.

El imperio de las pasiones incontroladas, no es compartido por el pueblo, el que sufre a mansalva estos crímenes políticos o sociales en nombre de reivindicaciones o propósitos vindicativos".

La Federación Económica de la Provincia de Buenos Aires hace un llamado a la serenidad, invocando la pacificación de los espíritus como fórmula positiva para alcanzar las soluciones que requieren los problemas del país, y con ellos el bienestar de todos.

El secuestro y posterior crimen del Dr. Oberdan Sallustro directivo industrial, motivó, también, la repulsa de la Federación Económica de la Provincia de Buenos Aires por estimar que estos atentados vehementes no constituyen la vía conducente para allanar las diferencias que puedan constituir complejos problemas en el país.

La entidad empresaria bonaerense ratifica así su trayectoria contraria a procedimientos reñidos con la civilización y ha propuesto medidas económico sociales, para revertir el actual proceso, en el que habrá de hallarse las causas determinantes de estos condenatorios acontecimientos.

Se Accidentó el Administrador del Hospital

SR. CARLOS LOPEZ

El lunes último, aproximadamente a las 7,10 hs. en circunstancias en que el Sr. Carlos López conducía un Fiat 600 por la Avda. San Martín, justamente en la intersección con Contreras, para esquivar un ciclista realizó una brusca maniobra, lo que determinó ascendiera a la acera y chocara contra la cortina metálica de "El Palacio de la Goma", comercio paradógicamente dedicado a respuestos de automotores y accesorios.

Si bien el Sr. López sufrió un fuerte golpe y debió ser hospitalizado, precisamente en el nosocomio municipal local, que próxima edición.

mente se constató que si bien el accidente fue serio, su vida no corría peligro.

Centro de Documentación Provincial Provincia de Buenos Aires cpm

Y NUESTRO HOSPITAL..?

¿Terapia Intensiva?

Con motivo del Día Mundial de la Salud celebrado el sábado último difundió un mensaje el Ministro de Bienestar Social Dr. Juan Defendente Aguirre. En la oportunidad luego de anunciar una inversión de ciento cuarenta millones de pesos moneda nacional en la compra de equipos de terapia intensiva con destino a los centros asistenciales ubicados en los conglomerados urbanos de mayor densidad, el Ministro envió un saludo al anónimo ejercito de colegas médicos que diariamente libran la dura batalla para mejorar el nivel sanitario.

Es de esperar que en tanto se cristalice la necesidad de concretar el Hospital Regional en el Cruce de Florencio Varela y en el que nuestra Municipalidad invirtiera una millonaria suma, superior a los aportes de Quilmes y Berazategui, participes también de esa realización, que uno de esos equipos de terapia intensiva (que posee ya el vecino nosocomio de Adrogué) se instale en el Hospital Dr. Nicolás Boccuzzi, en razón de la importancia de la obra sanitaria que allí se cumple y considerando los fundamentos expresados por el Ministro Bonaerense de Bienestar Social Dr. Dofendente Aguirre, dado de que nuestro Distrito, ocupó el primer lugar en crecimiento demográfico en el último Censo y es núcleo vital de un importante conglomerado urbano.

EL CLUB NAHUEL DE FIESTA

Tal como adelantáramos en nuestra edición del viernes, mañana la sede del Club Social y Deportivo Nahuel será escenario a partir de las 21 hs. de una importante cena, mediante la cual la C. D. que preside con tanto entusiasmo el Sr. Francisco Aquino, habrá de proceder a culminar los festejos correspondientes al 37º aniversario de dicha institución, camino de ser modelo en su género, merced al espíritu de progreso que día a día va prendiendo no sólo en sus muchos asociados y familiares, sino además en un crecido número de simpatizantes.

"Mi Ciudad" que ha merecido la distinción de ser invitado a participar de esa trascendente jornada, que contará con la presencia de una calificada concurrencia, integrada por invitados especiales representantes del quehacer local, se adhiere a tal conmemoración y hace llegar a los directivos del Club Social y Deportivo Nahuel sus felicitaciones y votos de éxito.

REGISTRO DE CONDUCTORES

Como es de dominio público la Comuna otorga ahora directamente los Registros de Conductores una vez llenados los requisitos establecidos, sin necesidad de trámites en La Plata, como otrora. Pero resulta que aquellas personas que deben renovar tan vital documento para manejar vehículos, debenentregar éstos, que dando sin ningún tipo de certificado en el lapso, breve o no, de la recepción del nuevo Registro, que lo autorice a manejar. Consideramos prudente se adopte alguna medida al respecto, a fin de evitar, quien deba conducir, quede "paralizado por la carencia del Registro" lo que se podría suplir con un certificado provisorio.

Nota: Deberán ser elegidos, de acuerdo al Art. 58 del Estatuto Social: Vice Presidente 1º, Pro Secretario, Pro Tesorero, Vocal 2º, Vocal 4º, todos por el término de dos años y tres Vocales suplentes por el término de un año.

Enrique Mascioli
Secretario

Fiorenzo Alberti
Presidente

LOS ARBOLES

Felizmente en lo que hace al futuro de los viejos árboles la Municipalidad ha obrado con acierto e incluso sin dejarse impresionar por quienes, han procurado su mantenimiento, olvidándose los problemas que por su ubicación causan, no sólo en la Avda. San Martín, sino en la misma Avda. Sarmiento, sin contar que hay ejemplares, los comúnmente llamados plátanos, que se consideran altamente nocivos para la salud y cuya plantación el Ministerio de Asuntos Agrarios, en respuesta a una inquietud del entonces Ministerio de Salud Pública, prohibió en el área bonaerense, aconsejando en cambio, reemplazarlos por ejemplares útiles a la humanidad.

CONVOCATORIAS

C. DE PESCA Y CAZA FLORENCIO VARELA
San Juan 9 - Fcio. Varela
CONVOCATORIA

Asamblea General Ordinaria a celebrarse el día 22 de abril de 1972, a las 18 hs., en la sede de San Juan 9, de Florencio Varela.

De acuerdo a disposiciones estatutarias, se convoca a los señores asociados de Club de Pesca y Caza "Florencio Varela", para la Asamblea General Ordinaria a efectuarse en la sede de la Secretaría del Club, de la calle San Juan 9, Florencio Varela, el día 22 de abril de 1972, a las 18 hs., a efectos de considerar el siguiente:

ORDEN DEL DIA

1. - Lectura y Consideración del Acta correspondiente a la Asamblea General anterior;

2. - Lectura y consideración de la Memoria y Balance presentado por la C. D. correspondiente al Ejercicio 1-1-71 al 31-12-1971;

3. - Designación de la Comisión Escrutadora que verificará el acto de renovación parcial de la Com. Directiva.

4. - Renovación parcial de la C.D. y Comisión Revisora de Cuentas. Los cargos a cubrir serán, por por dos años: Presidente, Secretario, Secretario de Actas, Tesorero, vocales 2º y 4º. Además, por fallecimiento y renuncia, se elegirá por el término de un año, un Vice presidente y un Vocal 3º respectivamente para completar mandato; 2 vocales suplentes, 3 Revisores de Cuentas titulares y 1 suplente, 4 miembros del Jurado de Honor;

5. - Designación de 2 asambleístas para que suscriban el Acta de la Asamblea.

Ricardo Cabanas
Secretario

Enrique J. Negro
Presidente

Nota: (Art. 17) Las Asambleas se reunirán con la presencia de la mitad más uno de los Socios con derecho a voto. Transcurrida media hora sin lograr quorum, se podrá sesionar con los Socios presentes.

Art. 64, inc a): Las listas se oficializarán hasta el día 20 de abril de 1972, hasta las 20 horas.

SOCIEDAD DE SOCORROS MUTUOS Y PROTECCION "LA PATRIOTICA"

CONVOCATORIA

Convocatoria para la Asamblea General Ordinaria Anual de Socios de la Sociedad Italiana de Socorros Mutuos y Protección "La Patriótica" del 16 de Abril de 1972. Estimado consocio:

En virtud de lo dispuesto por nuestro Estatuto Social, y por resolución de la Comisión Directiva, invitamos a Ud. a concurrir a la Asamblea General Anual Ordinaria de Socios, a realizarse en nuestra sede social, Monteagudo 21/41, Florencio Varela, el día 16 de abril de 1972 a las 10 hs.

ORDEN DEL DIA

1º) Lectura y consideración de la Memoria, Balance General, Inventario y Cuentas de Gastos y Recursos correspondientes al ejercicio fenecido el 31 de Diciembre de 1971.

2º) Designación de tres socios asambleistas para que firmen el Acta de la Asamblea.

3º) Designación de tres socios para que formen la Comisión Escrutadora de la elección parcial del Consejo Directivo.

Adornos Florales
Ikebanas
Ramos de Novias
Arreglos de Iglesias
Ramos para Coches
Formosa 342 - V. del Plata
F. Varela - T. E. 255-0764

ESCUELA ARTISTICA
GIMNASIA RITMICA - MODELADORA
Gimnasia Infantil - Respiratoria
Títulos Registrados
P. Agrelo 267 entre Rivadavia y V. Sársfield
FLORENCIO VARELA

CENTRO DE ENSEÑANZA INTEGRAL
CONTABILIDAD
DACTILOGRAFIA
TAQUIGRAFIA
INGLES
FRANCES
ITALIANO
DIBUJO ARTISTICO
Primarios - Secundarios - Aplazados - Libres
12 DE OCTUBRE E HILARIO LAGOS
E. ZEBALLOS

Centro de Documentación Archivo Comunal cpm

GORELIK FUE CLARO

(Viene de 1ª pág.)

tunamente adquiridas y cnotándose ya con personal capacitado para tal labor, lo que justificaba la reciente incorporación de tal sistema, se afirmó que se aspira en breve plazo, a que cuando se abonen nuevamente los derechos, no se tenga que traer el recibo anterior, ya que se contará con un adecuado padrón (105.000 parcelas).

Ello ocurrirá a partir de 1973, pero contrariamente al temperamento adoptado por las Municipalidades de Lomas de Zamora y Lanús, la deuda atrasada, no prescribirá antes de término.

En cuanto a la Ordenanza General Impositiva para el año en curso, está fue aprobada por el Gobierno Bonaerense el 10 de marzo último y promulgada por la Comuna el 17 de ese mismo mes. Anunció el Contador Gorelik, que ejemplares de la misma ya han sido suministrados al periodismo y a quienes se interesen en ello y que la misma, presenta aumentos de impuestos, en el orden *(promedio) del 40 ó 45%* respecto a la O.G.I. del año 1971.

En tal sentido dio algunos detalles, sosteniendo que el rubro "Industria y Comercio" no había sufrido alteraciones, en lo que hace al coeficiente (6 0/00) para evitar influya en el aumento del costo de la vida, pero si otros aspectos del mismo, tenían importantes incrementos, en manera especial los referidos a Hoteles Alojamiento, Confiterías, Bares, etc.

Por último, siempre en el ámbito de la Dirección de Rentas, se hizo resaltar que la Municipalidad estaba pronta a acordar Convenios de Pago con aquellos Contribuyentes, que pese a sus deseos de cumplir, no podían hacerlo en razón de la grave situación financiero-económica que se atraviesa, pero que en todos los casos, tales pagos, debían cumplirse dentro de cada ejercicio.

Dirección de Contaduría

A) Cálculo de recursos y presupuesto de gastos para el año 1972; porcentaje destinado a obras públicas, sueldos y demas consideraciones del mismo.

B) Fijación de nuevos montos en los sueldos municipales y en las distintas cargas sociales que benefician al personal municipal.

C) Economías en las distintas partidas de gastos del presupuesto municipal.

El Presupuesto del año en curso alcanza a moneda nacional 812.810.000 y respecto al del año anterior moneda nacional 583.610.000 (el original) y m$n. 701.232.535 al que se llegó, entraña cierta diferencia. Como de resultas de exigencias del Gobierno Bonaerense los sueldos no pueden superar el 50 % de los Recursos Ordinarios, los Gastos de Personal llegan a m$n. 345.624.690 siendo el monto fijado para Obras Públicas, de moneda nacional 142.094.606. También en lo relativo a sueldos y demás remuneraciones existe una reserva de 85 millones de pesos, más recursos provenientes de economías a realizarse, entre ellas el congelamiento de vacantes *no indispensables*; reestructuraciones, buscando un mejor rendimiento del personal, mecanización del proceso de la Contabilidad Central, etcétera.

Dirección de Gobierno

A) Congelación de vacantes y supresión de nuevos cargos dentro del personal municipal.

B) Reglamentación de la Ordenanza General Nº 41 (Estatuto del Personal).

C) Plan de economía y restricción de gastos con vistas a un mejor equilibrio presupuestario.

Respecto al no cubrimiento de vacantes, afirmó el Sr. Gorelik que solo en su Secretaría se había absorbido el trabajo por alejamiento de 8 personas.

Las horas extras que el año pasado insumieron 9.712.000 pesos moneda nacional, superando la cifra de 6.500.000 pesos prevista, tiene asignado en el presente Presupuesto solo 500.000 pesos. El plan de restricción de gastos es estricto, se afirmó. El rubro "fiestas" será disminuido. Pero los gastos que demande el Hospital, no. Por el contrario, se le darán preferencias, pero siempre con gran control. En lo que hace a la Reglamentación de la Ordenanza General 41 (Estatuto del Personal) se concretará mediante la colaboración del Sindicato, el que integrará una Mesa de Trabajo, con funcionarios comunales designados al efecto.

Dirección de Tesorería

A) Ingresos estadísticos de los distintos tributos percibidos por la Comuna.

B) Estado de las distintas cuentas Municipales.

C) Centro Cívico.

Pese a que los tres primeros meses del año la actividad está prácticamente paralizada, ingresaron a la Comuna al 29-3-1972 aproximadamente 115.000.000 de pesos por distintos conceptos, existiendo en Bancos, en distintas cuentas a esa fecha, alrededor de ciento cuarenta millones de pesos, también moneda nacional.

Se espera recibir del Gobierno Provincial un subsidio de cerca de 80.000.000 de pesos moneda nacional, a fin de terminar el Edificio Municipal. En cambio la Comuna, entregaría al P. E. Bonaerense el viejo inmueble de 25 de Mayo y Chacabuco, para que funcionara en él, el llamado Centro Cívico, constituido por Telégrafo de la Provincia, Rentas, Juzgado de Paz, Registro Civil, etc.

Inspección General

A) Campaña de instalación —dentro delámbito del Partido— de kioskos y/o puestos fijos destinados a la venta de productos de primera necesidad de acuerdo a directivas de la Provincia y excluyendo dentro de lo posible, en el proceso de comercialización, la mediación de intermediarios.

B) Erradicación de toda actividad clandestina que se desarrolle sin cumplir cualesquiera de los requisitos exigidos por la Ley.

C) Estricto control de las Ferias Municipales instaladas en el Partido, tratando de que éstas cumplan con la finalidad que dieron origen a su creación.

C) Campaña destinada a la erradicación de ruidos molestos, control de aguas servidas y vigilancia estricta del tránsito, haciendo cumplir las normas que lo regulan.

E) Control de precios y condiciones higiénicas de los comercios destinados sobre todo a la venta de productos de primera necesidad.

También fue intenso el debate al respecto y muy importante la información, denotando al igual que en lo referido a las Direcciones de Rentas, Contaduría, Gobierno y Tesorería, el Secretario Gorelik y sus titulares, conocimiento de lo que debe hacerse al respecto. La instalación de puestos callejeros, **dispuesta no en sectores céntricos**, el control de precios, calidades, pesas y medidas, (para esto último la Municipalidad acaba de adquirir los elementos indispensables) fue tratada, al igual que la necesidad de poner coto a las aguas servidas, ruidos molestos, excesos de velocidad, etc.

Todo parece dispuesto a hacerse cumplir estando reunidos los elementos humanos y materiales para ello. De no ser así, quedarán en evidencia en el aspecto señalado, responsabilidades insalvables.

CULMINA LA REUNION

El Director de "Mi Ciudad" tuvo a su cargo hacer notar la importancia de este tipo de contactos —mano a mano —y subrayó que desde hacía demasiado tiempo no tenían lugar, lo que obligó a que para actualizarse los sectores intervinientes, se debiera sesionar durante tan importante lapso, más de cuatro horas. Asimismo, señaló lo oportuno que sería, se cumpliera el anuncio formulado en el transcurso de esa reunión por el Intendente Ezcurra, en el sentido de que en breves días, el Secretario de Obras y Servicios, Arq. Julio R. Juan, convocaría a una reunión similar, confiándose, sostuvo, que la misma tendría características de real diálogo.

QUE NO PIERDA ACTUALIDAD

En nuestra próxima edición ampliaremos detalles de esta Conferencia de Prensa. Al respecto cumplimos en informar que procuraremos adelantar su aparición para el miércoles 19 ó antes si es posible, a fin de que no pierda actualidad.

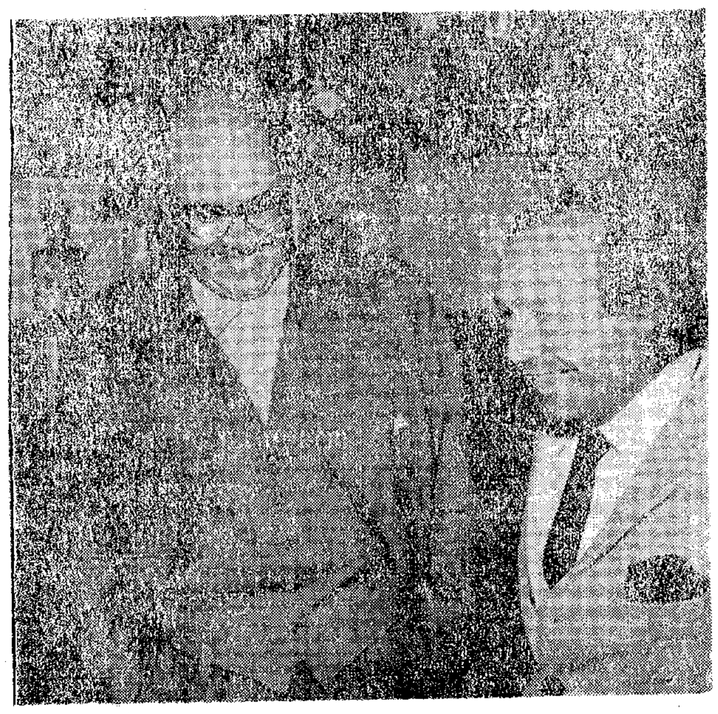

El Director de "El Vecinal", Sr. Juan C. Fonrouge, que aparece aquí junto a nuestro Director Sr. Suárez, manifestó al Intendente Ezcurra en esa reunión, que mucho de lo que sufrimos, se debe a que los Municipios en manos de quienes no representan al pueblo, han renunciado ha derechos inalienables...

FIAMBRERIA Y DESPENSA
PREMIER
Pastas frescas, fiambres y conservas de calidad
SELECTOS GUSTO EN VINOS
AV. SAN MARTIN 783 - FCIO. VARELA

ORGANIZAC. SASTRERIA "PELLEGRINI"
Trajes a Medida (48 horas) Líneas Modernas Extrafinos
Concurra a nuestra Escuela de Aprendizaje También Sección Modernización y Arreglos
Brandsen 299 esq. Alvear - Ciudad de Quilmes
en general

ESCUELA ARTISTICA
DANZAS CLASICAS, ESPAÑOLAS, FOLKLORICAS, MODERNAS Y ZAPATEADO AMERICANO
Títulos Registrados
P. Agrelo 267, entre Rivadavia y V. Sársfield
FLORENCIO VARELA

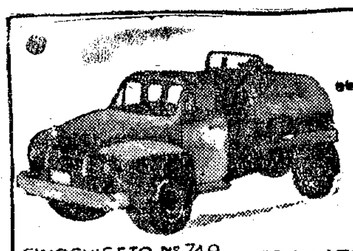
Atmosfericos "EL RAPIDO"
ATENCION INMEDIATA
FINOCHIETTO Nº 749 CRUCE • FCIO. VARELA • LOTERIA "EL 111" MONTEAGUDO Nº 111

SASTRERIA TEATRAL
TRAJES - DISFRACES
P. Agrelo 267, entre Rivadavia y V. Sársfield
FLORENCIO VARELA

Centro de Documentación Archivo Comunal Florencio Varela

En la era DODGE

CONCESIONARIOS AUTORIZADOS CHRYSLER FEVRE ARGENTINA

EMILIO R. FERNANDEZ

Av. Sarmiento 142 T. E. 255 · 1118 Fcio. Varela

CONCESIONARIOS AUTORIZADOS CHRYSLER FEVRE ARGENTINA

Centro de Documentación y Archivo Comisión Provincial por la Memoria
cpm

Rvdo. Padre SANTOLIN - Iglesia F. Varela

Importante Conferencia de Prensa en la Comuna
Los Impuestos Aumentaron más de un 40 por Ciento

Mi Ciudad

Primer Semanario de Florencio Varela con extensión a Quilmes y Berazategui

Año XIX — Precio $ 0.25 — viernes 14, abril de 1972 — Nº 542

GORELIK FUE CLARO

Tal como lo adelantáramos tuvo lugar el jueves 6 del actual en la Comuna, una importante Conferencia de Prensa convocada por el Secretario de Gobierno y Hacienda, Contador Miguel Gorelik.

Ese inusual hecho oficial, permitió por la ausencia de monólogos o cuestionarios condicionados, etc., obtener positivos alcances, no decayendo en ningún momento el *interés del diálogo suscitado*, no obstante abarcar el mismo, desde las 10,55 hs. hasta las 15,20 hs., sin otras pausas, que las originadas por el obligado retiro o arribo de algunos funcionarios o periodistas.

Acompañaron al Contador Gorelik en esa instancia, sus directos colaboradores, los Directores de Contaduría, Rentas y Tesorería Sres. Aldo Sut, Angel J. Basta y Juan María Melzi de Gobierno Dr. Enrique Lando y el Inspector General Sr. Dardo Troncoso, no así el titular de Cultura Sr. Eduardo Finamore quien se encuentra en uso de licencia.

Asimismo se hizo presente, aunque muy brevemente, en primer término para saludar a los hombres de prensa y luego, compartiendo un lapso de la conferencia, el Jefe del Municipio, Capitán Benito S. Ezcurra

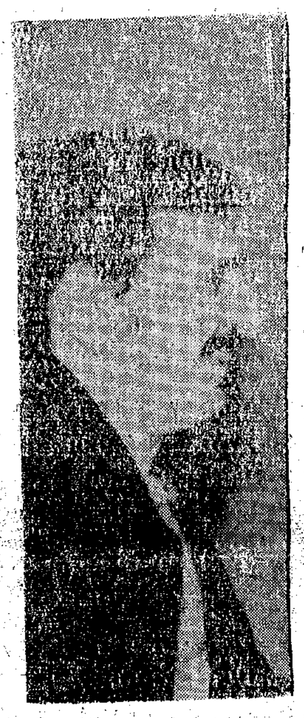

quien tuvo oportunidad de cambiar opiniones sobre algunos aspectos.

Concurrieron representando a diversos órganos de opinión, los Sres. Juan Pagani (LA PRENSA); Alberto Masserdotti (C. DEL SUR); Romeo Roselli y Aníbal Girón (EL VARELENSE); Juan C. Fonrouge (EL VECINAL); Roberto Rodríguez (LA BRUJULA DEL SABADO) y Ramón César Suárez (MI CIUDAD) y por la Oficina de Prensa Comunal, su Jefa, la Srta. Lilia Rodríguez.

El Contador Gorelik luego de saludar y agradecer la presencia de sus otrora colegas, desarrolló un interesante temario, mereciendo destacarse que en tal menester, se prestó muy amable y ampliamente, a responder a cuanto interrogante consideraron oportuno efectuarle los periodistas, omitiendo solo las preguntas que correspondían a otras Secretarías.

A su vez, los funcionarios que acompañaban al titular de Gobierno y Hacienda, con absoluta libertad y oportunidad hicieron otro tanto, en un claro y ponderable afán por satisfacer la lógica inquietud de la gente de prensa lugareña, un poco desacostumbrada últimamente, a "este tipo de reunión".

Al respecto y antes de entrar en materia, es dable consignar, que los mencionados funcionarios son todos ellos, por rara casualidad, residentes de este Distrito y en su casi totalidad hombres de carrera comunal, de notorio prestigio por su idoneidad y moral.

El Temario

DIRECCION DE RENTAS

A) Calendario impositivo con indicación de fechas y zonas de percepción de las distintas tasas y derechos municipales.

B) Aplicación y su resultado, de la presentación espontánea por parte de los vecinos contribuyentes, que se acogieron a la misma.

C) Mecanización del sistema de cobro de la tasa correspondiente a alumbrado, barrido y limpieza y confección de un padrón general de contribuyentes.

D) Análisis de la ordenanza general impositiva, comentando especialmente la aplicación de las nuevas tasas.

E) Convenios de pago.

Respecto al Calendario Impositivo es inminente la puesta en conocimiento público, de una nueva Agenda de Obligaciones, donde se prorrogan los plazos de pago y se da oportunidad a quienes lo hagan en los primeros días, de beneficiarse con un 10 % de descuento. Al respecto se informó, que se ha discriminado por Zonas para tal cobro y se tuvo en cuenta, el pago de otros impuestos nacionales y provinciales, para evitar coincidencias.

En lo que hace a la Presentación Espontánea, temperamento que como se recordará últimamente adoptara la Comuna y que mereciera nuestra crítica, expresó el Sr. Gorelik que se habían recaudado el 31-3-1972, 8 millones de pesos aproximadamente, no habiendo surgido contribuciones mayores de 100 mil pesos moneda nacional.

Refiriéndose a la mecanización del cobro, utilizándose máquinas opor-

(Continúa pág. 7)

EN POS DE ACLARAR

DIALOGO

SUAREZ:

Así como la Comuna fue sensible para responder a nuestra crítica sobre la Presentación Espontánea (**que beneficia a los Vecinos Morosos y da un mal ejemplo a los Contribuyentes Cumplidores**) debería de informar con igual rapidez, sobre nuestra denuncia respecto a la posibilidad de que hayan desaparecido gran cantidad de fichas del cobro de Obras Sanitarias...?

GORELIK:

En eso estamos. Hemos sumado dos personas para indagar al respecto. Pero es difícil la tarea. Hay 18.000 cuentas y varios procesos, manuales y de IBM. Hace falta tiempo, por eso no hemos contestado aún...

SUAREZ:

Ello prueba que el asunto está confuso. Pero no vaya a ser que cuando se termine el control, este Gobierno ya no esté y el que le suceda, deba pagar las consecuencias... ¿Cuánto tiempo falta para terminar tal tarea Sr. Secretario...?

GORELIK:

Estimo que tres o cuatro meses. Pero si podemos hacerlo antes mejor. Eso sí, "MI CIUDAD" corre un riesgo. El que se regularice en ese lapso la situación denunciada...

SUAREZ:

No importa. Preferimos en ese caso perdernos lo que podría calificarse de "poroto periodístico", lo que ciertamente no buscamos y en cambio, lograr que la Comunidad no se vea afectada.

J.R. JUAN

CON LA PRENSA

El titular de Obras y Servicios Arq. Julio R. Juan, principal centro de las críticas locales, llamará a Conferencia de Prensa, donde daría cuenta de su acción y se prestaría a responder a las preguntas que los periodistas indudablemente habrán de formularle. Dicha reunión tendría lugar el martes o miércoles próximo, Dios mediante.

Objetividad

A la par que anunciábamos el prolongado abandono de caños y la existencia de una zanja sin balizar cortando la calle Constitución, se iniciaron los trabajos en cuestión, lo que nos obliga en concordancia con nuestra objetividad a destacarlo.

En cuanto a las graves anomalías anotadas y que se evidenciaban en Contreras y Alberdi estas siguen vigentes, habiendo colocado algún oportuno vecino, ramas en el profundo pozo, para evitar algún desgraciado accidente.

Hasta el 24 puede pagarse el Impuesto de Automotores

La Plata. Tal como se presumía el martes la Dirección de Recaudación del ministerio de Economía, amplió hasta el 24 del corriente el plazo para pagar sin recargo la patente de automotores por el año 1972.

ULTIMO MOMENTO:
RENUNCIO EL DOCTOR ZURITA

Centro de Documentación y Archivo Comunitario cpm

Sociales

PARROQUIA DE SAN JUAN BAUTISTA
(Florencio Varela)

REALIZADOS

"Eregoitía-López"

A las 11,30 hs. fue bendecida el martes último la unión matrimonial de la Srta. Esmilda Beatriz Eregoitía y el Sr. Carlos Adolfo López.

ANUNCIOS

Para hoy, viernes 14:

A las 11,30 hs. contraerán enlace matrimonial la Srta. María Felisa Abrogú y el Sr. Félix Mieres. Apadrinarán la ceremonia religiosa el señor Oscar Santillán y la Sra. Elena Maidana de Santillán.

Para mañana, sábado 15:

A las 20,30 hs. se unirán en matrimonio la señorita Delfina Aurora Sinizuela y el señor Emier Córdoba. Serán padrinos Don Jorge de los Santos y la Sra. Marta del Carmen Serrizuela.

—A las 20,45 hs. contraerán enlace la Srta. Carmen Capanno y el señor Héctor Luis Bacca, actuando de padrinos Don Eugenio Capanno y la señora Noemí Esther G. de Bacca.

—A las 21 hs. será bendecida la boda de la Srta. Rosa Marta Piñero y el Sr. José Victoriano Molinero. Serán padrinos Don Carlos Norberto Piñero y la Sra. Delia Colomba Ferrario de Molinero.

A las 21,15 hs. será bendecida la unión matrimonial de la Srta. María Ferreyra y el Sr. Miguel A. Velázquez. Serán padrinos Don Francisco Oscar Ferreyra y la Srta. Elena Margarita Montari.

A las 21,30 hs. será consagrado el enlace de la Srta. Antonieta Grassi y el Sr. Antonio Capraro.

Actuarán de padrinos Don Angel Antonio Di Gillio y la Sra. María Capraro de Mastrovicenzo.

Martes 18 de abril:

A las 11,30 hs. contraerán enlace la Srta. Venancia Gloria González y el Sr. Daniel Luis Strusiat.

Serán padrinos Don Ramón Britez y la Sra. Ana Delia Gómez de Strusiat.

Sábado 22 de abril:

A las 20,15 hs. será celebrada la unión matrimonial de la Srta. Juana Beatriz Flores y el Sr. Francisco Aguilera Paniagua. Actuarán de padrinos Don Horacio Alberto Fernández y la Srta. Bienvenido Acevedo.

A las 20,45 hs. contraerán matrimonio la Srta. Rosa Flamenco y el Sr. Jacinto Ruiz Díaz, siendo padrinos Don Pablo Falcón y la Sra. Prudencia Escalada de Flamenco.

A las 21 hs. será consagrada la boda de la señorita Susana Noemí Leta y el Sr. Sabino Vitrani. Serán padrinos Don Antonio Cristallo y la señora Lina Vitrani de Cristallo.

A las 21,15 hs. será bendecido el matrimonio de la Srta. María Soledad Yalaf y el Sr. Miguel A. Villalva.

A las 21,30 hs. contraerán enlace matrimonial la Srta. María Marta Fagaburu yel Sr. Hugo Orlando Lozano, actuando de padrinos Don Florentino Fagaburu y la Sra. Serafina Haye de Lozano.

Sábado 29 de abril:

A las 20,45 hs. será consagrada la boda de la señorita Rosa Irene Castro y el Sr. Juan Carlos Deza. Serán padrinos Don Ernesto Félix Castro y la Sra. Esperanza C. de Deza.

A las 21 hs. contraerán enlace matrimonial la señorita Ana Irenea Saucedo y el Sr. Carlos Raúl Tonico Valdivia, actuando de padrinos Don Teófilo Díaz y la Sra. Laura Peck de Díaz.

A las 21,15 hs. se anuncia el casamiento de la Srta. Lidia Concepción Sanabria Fleitas y el Sr. Eusebio Lezcano. Serán padrinos Don Clemente Sanabria y la Sra. Rita Gómez de Centurión.

NACIMIENTO

El hogar de Basilio Semienchuk y María del Carmen Santolín de Semienchuk vio aumentada su dicha el 17 de marzo ppdo. con el nacimiento de una hermosa niña que se llama María Verónica.

ANIVERSARIOS MATRIMONIALES

El 5 del actual festejaron 16 años de feliz matrimonio los esposos Flora y Eugenio Roca, recibiendo de parte de familiares y amistades numerosas atenciones y muestras de cariño.

VIAJEROS

El lunes último partieron rumbo a Brasil, oportunidad en que residirán en San Pablo y Río de Janeiro, nuestros vecinos Osvaldo Muñoz y señora.

CUMPLEAÑOS

El 1º del corriente con motivo de haber cumplido 7 años Fabio Aparicio hubo en el domicilio de sus padres una reunión infantil que alcanzó alegres proporciones.

El mismo día la Srta. Lilián Reichert fue muy cumplimentada, en el transcurso de una celebración juvenil en su honor, con motivo de haber cumplidos 18 años de edad.

BAUTISMOS

En nuestra Ciudad fueron bautizados los siguientes niños, cuyos padres y padrinos se mencionan a continuación:

JOSE ANTONIO RICARDO, hijo de Ricardo E. Salas y Ana María Perlino. Sus padrinos, Héctor José Perlino y María del Carmen Salas de Pisani.

ADRIANA MARIEL, hija de Carlos Omar Aramburu y Raquel Irene Crespo. Sus padrinos José Antonio Dedopavick y Nora Piñero de Pérez.

MARCELO FABIAN, hijo de Víctor Astudillo y Marcelina Feliciana Farias. Sus padrinos, Justino Farias y Verónica Orellano.

MARIA VERONICA hija de Basilio Semienchuk y María del Carmen Santolín. Sus padrinos Ezio Osti e Inés Nelly Santolín.

MARIA LILIANA, hija de Rubén Francisco Callegari y Lidia del Carmen España. Sus padrinos Carlos Enrique España y Griselda Adriana Callegari.

MARCELO FABIAN, hijo de Mariano Fabián Romero y Alicia Irriguible. Sus padrinos Agapito Irriguible y Amelia Alfonso de Irriguible.

PARROQUIA DE SAN JUAN BAUTISTA

—Florencio Varela—

MISAS

Viernes 14: 8,30 horas Antonio María Alfonso Martins.

Sábado 15: 8,30 horas, Santiago Javier Delgado; 19,30 hs. María Crocetti.

Domingo 16: 9 hs. Herminia y Antonio Alves D'Acosta; 11 hs. Dominga González.

Lunes 17: 8,30 hs. Inés Colángelo.

Martes 18: 8 hs. Hilda Mercedes Pérez de Puntano.

Miércoles 19: 8,30 horas, Juan de Dios Arce.

Jueves 20: 8 hs. Difuntos del Mes.

Mi Ciudad
UNICO SEMANARIO DEL PARTIDO DE FLORENCIO VARELA CON EXTENSION A QUILMES Y BERAZATEGUI

Fundado el 22 de Agosto de 1953

DIRECTOR:
Ramón César Suárez

DIRECCION, REDACCION Y ADMINISTRACION
Avda. San Martín 733
Florencio Varela
PROP. INTELECTUAL
Nº 1.122.048

Correo F. Varela Argentino
Franqueo pagado Concesión 5456
Tarifa reducida Concesión 5018

MUEBLES
La Unión
COMO SIEMPRE SEMBRANDO CONFIANZA
CALIDAD - DISTINCION - CATEGORIA
Donde Ud. Econtrará el Más Amplio Surtido en Muebles en Todos los Estilos
CON SU TRADICIONAL CREDITO A SOLA FIRMA YA ACORDADO
AV. SAN MARTIN 501 - DR. SALLARES 156
(Florencio Varela)

PEDRO LUCIO
Coiffeur
Tinturas - Permanentes
Manicura - Cosmetologa
Pedicura
Monteagudo 810 - F. Varela

Municipalidad de F. Varela
Lic. Públ. Nº 1/72 (2do. llamado) —Exp. Adm. 362/P/72, Dec. Nº 192/72— PROVISION Y COLOCACION DE 600 TN. DE MATERIAL ASFALTICO. Apertura 3-V-72. Presupuesto Oficial: 51.000 pesos. Pliegos: 50 pesos. Sec. de Obs. y Serv. Div. Téc. Pavimentación días hábiles de 7,30 a 12 horas.
BENITO S. EZCURRA
Cap. Frag. (RE)
Intendente Municipal

SALON DE FIESTAS
CRISTIAN
de Juan Molne
15 años ◇ Casamientos ◇ Sociales
AVDA. SAN MARTIN 1186 F. VARELA
Informes: V. Sarsfield 401 - F. Varela

SHELL
ESTACION DE SERVICIO
DISTRIBUIDOR EXCLUSIVO SHELL
REPUESTOS EN GENERAL
CAMPORA, ZERECA & CIA
LAVADO Y ENGRASE DE AUTOMOTORES
COMBUSTIBLES PARA CALEFACCION
Agentes "Algas"
GARRAFAS - GAS LICUADO
Av. SARMIENTO Nº 223
Fcio. VARELA
T.E. 205-0348

JOYERIA Y RELOJERIA
Velo - Braida
A sus gratas órdenes
MONTEAGUDO 174 FLORENCIO VARELA

SELECCIONES GRIMOLDI
(AGENTE MIGUEL PALMER)
Bartolomé Mitre 215
Fcio Varela
Avda. 844 Nº 2462
San Fco. Solano

Centro de Documentación y Archivo Comisión Provincial por la Memoria
cpm

PANORAMA LOCAL

RENUNCIAS

En el ámbito de la Secretaría de Gobierno y Hacienda de la Comuna se producirán en breve, nuevas renuncias.

CONSEJO DE LA COMUNIDAD

La sesión que debió realizar el sábado último dicho ente comunitario, a fin de tratar el nuevo Proyecto de Zonificación, a elevar al P. E. Provincial fue suspendida. Se reunirá mañana, pero no se sabe que tema considerará.

LAMENTABLE ACCIDENTE

En circunstancias en que el Dr. Eduardo Mario Negri participaba de una excursión de caza en el Distrito de Tornquist, sufrió un accidente que le ocasoinó graves lesiones en el rostro, de las que se trata. Formulamos votos por el pronto restablecimiento del aprecia do vecino.

JORNADAS COMUNITARIAS

Mañana sábado en el Centro Cultural Sarmien to de esta Ciudad tendrá lugar la segunda reunión del denominado operativo oficial **Jornadas Comunitarias**, a partir de las 16 hs. y que se inauguraron el sábado pasado exitosamente.

GOBERNADOR MORAGUES

El Gobernador, Brigadier Miguel Moragues recibió nuestra edición, en la cual solicitábamos la remoción del Intendente Ezcurra y el traslado del Poder local, a manos de Personal Idóneo de nuestra Comuna, hasta que asuma el Gobierno que elija el Pueblo.

LA RENUNCIA DEL DOCTOR ZURITA

El Director del Hospital "Nicolás Boccuzzi", Dr. Zurita. presentó el 5 del actual su renuncia in declinable al cargo "por razones de salud". El hecho de que el Subdirector Dr. Eduardo Mario Negri se encuentre accidentado, prolongará su desempeño en tal cargo un tiempo más. Oficialmente no hubo novedades.

ZONIFICACION

Trascendió que el Intendente Municipal se llevó "un nuevo chasco" cuando al pretender que el Consejo de la Comunidad le aprobara el Proyecto de Nueva Zonificación local, no se aceptará tal temperamento, en razón de que contrariamente a lo que él sostenía, no habían intervenido profesionales locales, sino funcionarios de la Comuna. Ello habría provocado la suspensión de la reunión del Consejo el sábado pasado.

CONSTRUCCION DE UN PUENTE SOBRE EL ARROYO LAS PIEDRA

La empresa Luciemon S.A., Ingeniería, construirá un puente de hormigón armado sobre el arroyo Las Piedras, en correspondencia con la calle Tte. Primero Ibáñez, en jurisdicción de este Partido (continuación de la Avda. Mosconi) con un presupuesto de pesos 129.739,94.

CONSEJO ESCOLAR

Comunica que está abierta la inscripción en todos los centros y Escuelas Vespertinas del Distrito.

A la vez se informa que hay vacantes en el Centro Nº 8, que funciona en las instalaciones de la Sociedad de Fomento Villa del Plata, en el horario de 19 a 21,30 horas.

ESCUELAS DIFERENCIADAS

La Asociación Cooperadora, Personal Directivo y Docente de la Escuela Diferenciada Nº 501 de Florencio Varela, que funciona en la calle Chacabuco 68 de esta ciudad, llevó a cabo el 29 de marzo ppdo., en horas de la mañana, una reunión, en la que puso de manifiesto su agradecimiento por el apoyo recibido y que permitió en parte mitigar los perjuicios que ocasionó el incendio, que destruyera la mayor parte de las instalaciones de ese establecimiento.

PARA PESCADORES

Chascomús. Informes de buena fuente señalan que en la Laguna de dicha ciudad se está dando excelente pique de pejerreyes, habiéndose cobrado también el domingo último lisas de 4,500 y 5 kilogramos.

JUSTO RECONOCIMIENTO

La Plata. El Gobernador Brigadier Miguel Moragues recibió a miembros de la Confederación Argentina de Pesca deportiva y de las Federaciones de Buenos Aires y de esta Provincia, quienes manifestaron su reconocimiento por la acertada medida de prohibir la pesca comercial en las lagunas interiores, declarando reservas provinciales esos ambientes de agua.

Participó de esa reunión, entre otros, el Ministro de Asuntos Agrarios Ing. Alfredo E. Orfano, de valiosa gravitación en la adopción de tan oportuna y deseada medida.

Guía de Profesionales

Dra. LYDIA PONCET
MEDICA
SEÑORAS Y PARTOS
Atiende de lunes a sábados menos viernes de 14,30 a 20
DR. N. BOCCUZZI 182
1er. PISO - FCIO. VARELA

Dr. JUAN L. SPAGNOL
CLINICA MEDICA Y PIEL
Médico de zona de AMSA y Policlínica Privada
Consultas: Lunes a Sábados de 16 a 19 horas
AV. S. MARTIN 10, F. V.

Dr. HUGO O. ROSALES
ODONTOLOGO
Adherido al I.O.M.A. y
Servicios Sociales Bancarios
Atiende: Lunes a Viernes de 14 a 19 horas; Martes Jueves y Sábados de 9 a 12 Horas
DR. BOCCUZZI 182, 1º Piso
FLORENCIO VARELA

Dr. JULIO A. MOM
CLINICA MEDICA
Consultorio Particular: Dr. Sallarés 254. Lunes, Martes y Jueves de 16,30 a 20 hs. Sábados de 16 a 19 horas.
Clínica Santa Ana: Dardo Rocha y Arenales, Cruce de F. Varela, Lunes, Martes y Jueves de 10 a 12 hs. Miércoles y Viernes: Todo el día.
Domicilio Particular: San Juan 230.

Dr. ERNESTO J. ARCE
Médico Veterinario
Sarmiento y Flandes
F. Varela

Dr. ROBERTO C ROCA
y Dra. CLARA M.
LEDESMA
Boccuzzi 161 - F. Varela
Garganta, Nariz y Oídos
Lunes, Miércoles y Viernes de 16 a 18 hs.

INSTITUTO PRIVADO RADIOGRAFICO
Director
Dr. Rafael N. Zumarraga
De Lunes a Viernes, de 9 a 12 y de 15 a 21 horas.
Sábados, de 9 a 12 horas.
Monteagudo 339, Varela.

Dr. MONTAGNA
OCULISTA
Lunes, Martes, Jueves y Sábados de 15 a 20 hs.
BOCCUZZI 161, F. VARELA

Dr. PEDRO YAMASHIRO
ODONTOLOGO
Consultas: Lunes a Viernes de 15 a 20 horas
PEDIR HORA
ESPAÑA 45, 1er. Piso
OFIC. 3 - FCIO. VARELA

Dr. ENEAS A. RIU
CLINICA MEDICA
Cardiología
Electrocardiogramas
Médico Asistente del
HOSPITAL CHURRUCA
Consultas: Lunes a Viernes de 16 a 19 horas
AV. S. MARTIN 527, F. V.

Dr. ANGEL ROBERTO LOZANO
MEDICO DE NIÑOS
Médico Concurrente al Hospital de Niños de La Plata
Atiende en "Clínica Santa Ana", Dardo Rocha y Arenales, Fcio. Varela:
Martes, Miércoles y Jueves, de 15 hs. a 17 horas.
Y los Lunes y Viernes durante todo el día.
Atiende en Consultorio Particular: Yapeyú y Obligado, Fcio. Varela:
Martes, Miércoles y Jueves, de 17 hs. a 19 horas.
Y los sábados de 15 hs. a 17 horas.

Doctor
CARLOS TOKUMOTO
ALBERDI 15 - F. VARELA
ODONTOLOGO
(Torno alta Velocidad)
Adherido al I.O.M.A. - Lunes Miércoles y Viernes de 8 a [illegible] y 15 a 20 horas.
Pedir Hora

Dr. FELIPE PEDRO GARCIA
CIRUJANO DENTISTA
ODONTOLOGO
Adherido al I.O.M.A.
POLICLINICO LANUS
Lunes a viernes de 15 a 20 horas; Sábado de 17 a 19 hs.
DR. SALLARES 326, F. V.

ESCRIBANIA DR.
JOSE MARIA MASTRONARDI
Reg. de Cont. Nº 1
En Florencio Varela: Av San Martín, al lado Comisaría - Particular: Lavalle 120.
En Capital Federal: Rivadavia 1321, Piso 10º, Dto. 40, Los miércoles de 17 a 19 horas T. E. 37-5576.

Doctor
ARTURO M. ORTIZ
Cirujano de la Escuela Quirúrgica del Hospital RAWSON
Lunes, Miércoles y Viernes de 16 a 19 horas
AV. S. MARTIN 527, F. V.

Dr. EZIO CASTRO
PSIQUIATRA
Médico del Hospital Neuropsiquiátrico "José Estevez"
Consultas: Martes y Jueves, de 15 a 21 horas. - Sábados: Pedir hora. - Se atienden Mutuales.
Consultorio: Avenida San Martín 10 — Particular: España 902 — F. Varela

ANALISIS CLINICOS
J. J. Galanternik - E. S. Cantalupi
BIOQUIMICOS
Atención Mutuales: IOMA, YPF, Bancarios etc. Horario: lunes a viernes, de 8 a 12 y de 16 a 19,30 horas.
Sábados: de 8 a 13 horas
T. E. 255-0807
San Juan 334 - F. Varela

Dr. HECTOR GIMENEZ
NIÑOS
Médico de la Casa Cuna
Lunes a viernes de 15 a 19 Horas
Dr. SALLARES 326, F. V.

ANALISIS CLINICOS
Néstor Mateo Genovese
Bioquímico
Atención a Particulares, IOMA, Banco Provincia, Y.P.F., IMMA, Bancarios, etc. Horario: Lunes a Viernes, 8 a 12 y de 15 a 19 hs. Sábados, de 8 a 13 horas.
Monteagudo 252
F. Varela - T.E. 255-1455
Urgencias: Tucumán 105
Florencio Varela

Dr. HECTOR O. SALERNO
MEDICO DE NIÑOS
Atiende en su domicilio particular: Santa Fe 180, Florencio Varela, los días lunes, miércoles y viernes de 16 a 21 horas: En Clínica Privada F. Varela, San Martín Nº 1.350 Florencio Varela, Martes Jueves y Sábados de 16 a 21 horas.

Dr. NESTOR O. MALVESTITO
Médico del Servicio de Cardiología del Instituto del Tórax de La Plata
CARDIOLOGIA
Electrocardiogramas
Atiende en "Clínica Santa Ana", Dardo Rocha y Arenales, Fcio. Varela:
Martes
Jueves y Sábados: de 14,30 a 17,30 horas.
En Consultorio Particular: San Juan 26. Fcio. Varela
Lunes, Miércoles y Viernes: de 16,30 a 19,30 hs.

Dr. SANTIAGO J. MANDIROLA
DENTISTA
Mat. Pcial. 20538
BME. MITRE 65
T. E. 205- 0316 F. VARELA

Dra. MARIA A. LORENZO
ODONTOLOGIA
Adherida al I.O.M.A.
Lunes de 9 a 11,30 y de 15 a 19,30 horas; Miércoles y Viernes de 14,30 a 19 horas
RIVADAVIA 103, VARELA

Dr. M. A. ROZADILLA
ODONTOLOGO
NIÑOS Y ADULTOS
Adherido al I.O.M.A.
Lunes y Sábados de 9 a 12 horas; Miércoles de 16 a 20 Horas
AV. SARMIENTO 296 F. V.

Dra. GRACIELA GIORDANELLI
ORTODONCIA
ORTOPEDIA
Sábados de 9,30 a 12 horas
ESPAÑA 45, 1er. PISO
OFIC. 3 - FCIO. VARELA

PEDICURA
Esther Lizza
- Atención Obra Social Industrias Químicas y Explosivas
Horario: Lunes, Miércoles y Viernes, de 15,30 hs. a 19,30 hs.
T. E. 255-0421
Sallares 60 - F. Varela

BABUIN Hnos y LOISOTTO
MATERIALES DE CONSTRUCCION
Ferretería - Sanitarios - Puertas y Ventanas
J. NEWBERY 274 FCIO. VARELA
T. E. 255-2404

Centro de Documentación y Archivo de la Memoria

CASA SCROCCHI S. C. A.

CASAMIENTOS TRASLADOS

CREDITOS

AMBULANCIAS SEPELIOS

DISTINCION . SERIEDAD

60 Años al Servicio de Florencio Varela

AVDA. JUAN VAZQUEZ 141 - Tel. 255-0039 y 1362 - F. VARELA
ESTA CASA DISPONE DE DOS SALAS VELATORIAS PROPIAS
UBICADAS EN LA CALLE ESPAÑA 259,
FLORENCIO VARELA — T. E. 255-0406

ATENCION KIOSCOS

GOLOSINAS POR MAYOR
PERFUMERIA EN GENERAL
CIGARRILLOS

JOSE SANZ Y CIA.

CORRIENTES 143 FLORENCIO VARELA

Cochería LA NUEVA

Av. San Martín 686 F. Varela

Local para Velatorio

Alem 50 Florencio Varela

Organización Pro - Técnica

Virgilio Gonano, Raúl Fabián Rodríguez y Jorge Greco
PLANOS - PROYECTOS - CALCULOS - DIRECION DE OBRAS
Estructuras de Hormigón Armado - Subdivisiones
ASESORAMIENTO GRATUITO

MONTEAGUDO 817 FCIO. VARELA
CALLE 898 Nº 4334 S. FCIO. SOLANO

MARTINEZ y DE LA FUENTE

ingenieros
CONSTRUCCIONES CIVILES
Y ELECTROMECANICAS
Pavimentos - Obras Sanitarias - Alumbrado Público

Avda. San Martín 585 T. E. 255-0345 Florencio Varela

SU SECCION POLITICA...

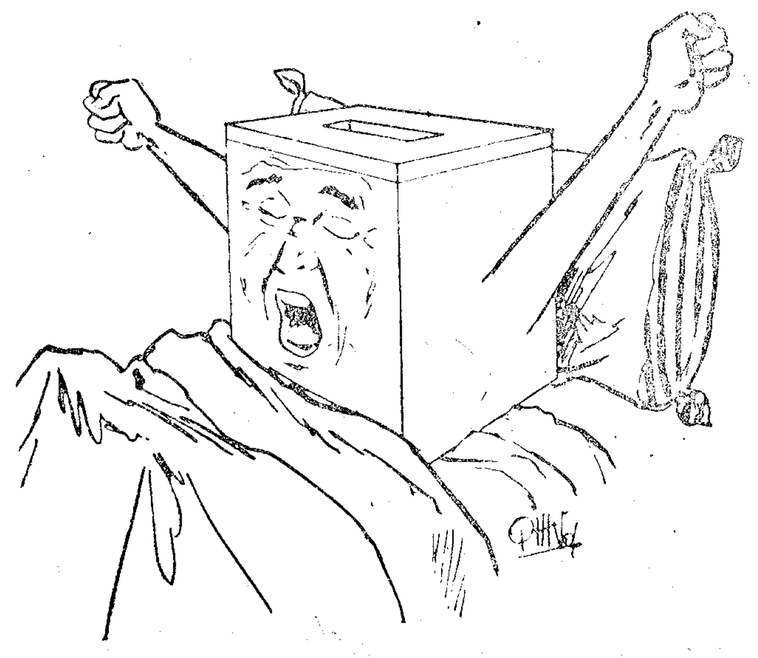

La Urna se Despereza

Asumió el Delegado Electoral del Justicialismo

Capital Federal. En acto realizado el viernes 7 del corriente, asumió el nuevo Delegado Electoral del Movimiento Nacional Justicialista, quien en la oportunidad tras hacer llegar un saludo a todos los Delegados y Unidades Básicas, solicitó su apoyo para lograr la indispensable solidaridad interna, en la nueva etapa organizativa del movimiento.

Asimismo recordó que deben subordinarse las ambiciones y apetencias personales al interés del conjunto, así como el invariable acatamiento a la verticalidad de la conducción del General Perón, asegurando y ofreciendo desde su cargo, un desempeño equitativo y, justo y limpidez en el juego político que conduce a los comicios internos y una conducta desinteresada y humilde.

A su vez, el Delegado, Dr. Oscar R. Bidegain, solicitó que las divergencias existentes a nivel de dirigentes, sean solucionadas amistosamente, debiendo actuarse autodefensivamente ante la advertida presencia de lo que llamo "cuerpos extraños"; también anunció que bregará por la lista única, solución ideal en todos los casos, expresó, logrado mediante el diálogo, el análisis imparcial y la persuación. Por último manifestó que ante desaveniencias imposibles de superar, garantizará mediante la debida fiscalización, "una compulsa electoral en la que los peronistas mantengan la respetuosa rivalidad que imponen el compañerismo y la unificación doctrinaria".

Patricio Kelly

Y dos Refranes

En un telegrama que envió Don Guillermo Patricio Kelly al general Perón, pone de manifiesto que el pueblo argentino está definido en contra de la anarquía económica. Sea el peronismo una fuerza auténticamente nacional y no refugio de formaciones especiales fascistas.

El telegrama lleva en su comienzo y al finalizar dos refranes; el primero es "criá cuervos y te sacarán los ojos"; mientras que el segundo indica "tanto va el cántaro a la fuente, hasta que se rompe".

Candidatura del Dr. Balbín

Buenos Aires. La Junta Promotora que auspicia la candidatura del Dr. Ricardo Balbín a la presidencia del Comité Nacional de la Unión Cívica Radical integró la lista respectiva, que como se sabe presentará en las elecciones internas de dicha Agrupación Política. Fueron elegidos Candidatos a Delegados al Comité Nacional, los Doctores Ricardo Balbín, Juan Carlos Pugliese, Enrique Vanoli y Juan Naín.

Como titular al cargo de presidente del Comité Provincial se presentará el Dr. César M. García Puente, a quien acompañará en la fórmula el Dr. Hipólito Peña.

Los cinco primeros puestos de la lista de convencionales serán ocupados por Anselmo Marini (La Plata), Raúl Vacareza (Alberti), Abdel Salas (Quilmes), Alfredo Prat (Azul) y Abelardo Costa (General Madariaga).

Nº 1501

Padre Mujica

El viernes 21 del cte. a las 20,30 hs. tendrá lugar en nuestra Ciudad, una nueva reunión de las que componen el Ciclo 1972, programadas por el Ateneo de Doctrina Nacional Justicialista de Florencio Varela y que volverá a tener por escenario el salón del Club Defensa y Justicia, sito en la avenida San Martín 347.

Ocupará la tribuna en la ocasión, el Sacerdote Tercermundista Carlos Mujica, quien desarrollará el tema "El Compromiso del Cristiano en la Argentina de Hoy", disertación que culminará como es común en ese ciclo de conferencias con un debate.

Las autoridades del Ateneo de Doctrina Nacional Justicialista, Señores Dr. Eneas Riu, Arq. David Dau, José Sacristán, Héctor Ercolano, Miguel Moletto, Luis Genoud y Rodolfo Utsumi invitan a la Comunidad a participar de tal reunión.

Centro de Documentación y Archivo Comisión Provincial por la Memoria

PROVINCIA DE BUENOS AIRES
Ministerio de Gobierno
POLICIA

POLICIA PROV. BS. AIRES
Nº 1707
S.I.P.B.A.

MEMORANDO

Sección "O" Nº 1928

Para información del SEÑOR JEFE DE POLICIA	Producido por: S. I. P. B. A.
	LA PLATA, 26 de abril de 1972.

ASUNTO S.J. nº 115.

Me dirijo a Ud., elevándole información ordenada oportunamente, mediante memorando del epígrafe.

jlp

cpm Centro de Documentación y Archivo Comisión Provincial por la Memoria

El día viernes 21 del actual, a las 21.00 horas, programada por el Ateneo de Doctrina Nacional Justicialista de Florencio Varela, tuvo lugar en el salon del Club Defensa y Justicia, ubicado en la Avenida San Martín Nº 347, de esa localidad, una conferencia a cargo del sacerdote [redacted], enrolado en el movimiento tercermundista, que versó sobre el tema "El compromiso del Cristiano en la Argentina de hoy".

La misma contó con una asistencia de 200 personas, destacándose entre ellas los integrantes del Ateneo organizador, Dr. [redacted], Arquitecto [redacted], [redacted], [redacted], [redacted], [redacted] (ex-Oficial de Policía) y [redacted].

El sacerdote se refirió al tema desde un aspecto bíblico, tomando como base la misma Biblia, destacándose entre sus manifestaciones expresiones tales como "...este libro hecho como hace dos mil años, es superior al libro rojo" y "...San Pablo es el / León de La Biblia".

Dicha disertación culminó con un debate en / donde dicho sacerdote evitó muchas preguntas alegando no contestarlas por estar "fuera de tema" las mismas. Con relación a la violencia dijo que "...la violencia de abajo es producto de la violencia de arriba y a veces se hace necesario para frenar la violencia de arriba, el accionar de la violencia de abajo."

A una pregunta relacionada con el caso Sallustro, agregó: "...si, he visto la cara de la esposa de Sallustro, pero no he tenido ocasión de ver la cara de las madres, esposas e hijos de los cuatrocientos cesantes de Córdoba, cuando pasaban hambre".

Dicha disertación y debate finalizó aproximadamente las 23.00 horas, siendo trasladado [redacted] a la Capital Federal por el Arquitecto [redacted], siendo las 0.30 del día 22 del co-/ rriente.

No existen antecedentes de que [redacted] haya vi-

111

POLICIA PROVINCIAL
Nº 1704
CIPBA
A Y F.

//-sitado anteriormente la localidad de Florencio Varela y posteriormente a su conferencia tampoco se estableció que haya estado.

Las averiguaciones practicadas no han permitido determinar que tenga previsto realizar en esa localidad gestiones de apoyo o invitaciones a diversos sectores para participar en la "Marcha del Hambre" programada para el día 28 del corriente mes y año, como así tampoco se ha establecido que lo haya hecho en forma privada en oportunidad del acto precedentemente informado.

Cabe destacar, que se desempeña como ayudante en la Iglesia de Florencio Varela el sacerdote autodefinido tercermundista [redacted], que fuera compañero de curso en el Seminario de Villa Devoto del padre [redacted]. Con respecto al Capellán de la Iglesia, Padre Storani, el mismo se halla en total oposición con los sacerdotes enrolados en el Movimiento para el Tercer Mundo.

26 de abril de 1972.

R-15281 R MSTM Invest. Inf.

POLICIA PROV. SALTA
Nº 1505
S.I.P.B.A.
A.Y.R.

VVVVVVVVVVVVVVVVV
PARTE NR3313/925 24 ABR 72 RESERVADO 1930 HS
DE: SIDE CENTRAL DE REUNION
PARA: SIPBA
==========
TEXTO: SE TIENE CONOCIMIENTO QUE EN LA DIOSECIS DE SAN NICOLAS(BS AS) LAS ACTIVIDADES TERCER MUNDISTAS SE VEN FOMENTADAS POR LAS ACTITUDES DEL OBISPO LOCAL MONSEÑOR [redacted], QUIEN POR SU PARTE CERCENARIA EL TRABAJO DE LOS RELIGIOSOS QUE NO ADHIEREN A DICHO MOVIMIENTO.

SOLICITO A UD. QUIERA TENER A BIEN REMITIR A ESTA SECRETARIA TODA INFORMACION QUE SE POSEA O SE OBTENGA AL RESPECTO, QUE RESPONDA AL SIGUIENTE REQUERIMIENTO:

1.- REFERENCIAS SOBRE LA ACTUACION PERSONAL DEL OBISPO MONSEÑOR [redacted], RELATIVAS A:
   A) SU ORIENTACION DENTRO DE LAS CORRIENTES DE LA IGLESIA (PROTERCERMUNDISTA).
   B) ANTECEDENTES MAS O MENOS RECIENTES, QUE AVALEN LA POSTURA IDEOLOGICA DEL CAUSANTE.
   C) GRADO DE ACEPTACION O RECHAZO QUE MERECE SU ACTUACION ENTRE LA FELIGRESIA DEL LUGAR Y LA OPINION PUBLICA EN GENERAL.
2.- PRINCIPALES SACERDOTES QUE SECUNDAN LA ACCION DEL OBISPO.
3.- DESARROLLO SINTETICO DEL CONFLICTO ENTRE EL OBISPO Y EL R.P. CELESTE.
4.- DESARROLLO ~~SXXXXXXXX~~ DEL ''ENCUENTRO CATEQUISTICO REGIONAL'' A REALIZARSE EN SAN NICOLAS, SACRDOTES QUE CONCURREN, LUGARES DE DONDE PROVIENEN Y ANTECEDENTES PERSONALES DE LOS MISMOS.
5.- TODA INFORMACION DE INTERES AL RESPECTO.

TERMINO: 05 MAY 72
AL RESPONDE A ESTE REQUERIMIENTO, CITAR NUMERO DE ESTE PARTE Y O.R. 925.-
==========
TTIO: BACHMANN REC: EN SIPBA

S.I.P.B.A -Sec. "C"
Exp. "C/C" nº 1943
Entrada 2/5/1972
Salida.../.../.....

Policia de la Provincia de Bs. As.
S. I. P. B. A.
No de Orden R.S. 2875
ENTRADA: Día 24 4 Año 72
SALIDA: Día ... Año ...
HORA RECEPCION 20 25 hs
EMPLEADO INTERVINIENTE

2345

POLICIA PROV. DE BS. AIRES
Nº 4186
S.I.P.B.A.
A. y F.

697

Policía de la Provincia de Buenos Aires

SERVICIO OFICIAL

DEINESSANIAS.= 1349- 20- 20.00
Exped. de ..... **Nº** ..... **P** ..... **H** .....

Richero E 24-4-72-
Empleado ..... **a las** .....22.00.. **Fecha** .....

SEINES.=
SEÑOR .....

D.S.N.332.-
Ampliando D.S.N.nro 350 y 362 corriente, fecha 20.00 horas recepcionose despacho Cria San Pe= dro comunicando prebistero Vespaciano Arturo = Celeste, día 23 cte, hizose cargo parroquia = Nuestra Señora del Socorro referida localidad.

DEINESSANIAS.=

cpm Centro de Documentación y Archivo Comisión Provincial por la Memoria

PROVINCIA DE BUENOS AIRES
Ministerio de Gobierno
POLICIA

1 / 17 / 11

1107

MEMORANDUM

Para información de: 1 Señor Jefe del Servicio de Informaciones.-(Sec. "C").-

Producido por: Delegación S.I.P. B.A. San Nicolás.-

SAN NICOLAS, Abril 19 de 1972.-

ASUNTO

D.S.N. nro. 362.- :Remitir información.-

Me dirijo al señor Jefe adjuntándole información.-

OSCAR GONNET
SUB - COMISARIO
DELEGADO

Policia de la Provincia de Bs. As.
S. I. P. B. A.
No de Orden 2474
ENTRADA: Día 20 Mes 4 Año 72
SALIDA: Día ... Mes ... Año ...
HORA RECEPCION ...
EMPLEADO INTERVINIENTE ...

2017
20472
1 1 8

Centro de Documentación y Archivo Comisión Provincial por la Memoria
cpm

SAN PEDRO.- Por memo. D.S.N. nro. 350 del 17-4-72 esta Delegación hizo saber que por decisión del Vaticano se había dispuesto la restitución del Padre [redacted] como Párroco de la Iglesia Nuestra Señora del Socorro de dicha localidad.

El sacerdote aludido se encontraba en el Seminario Mayor San José de la Ciudad de La Plata y viajó a San Pedro ya que existía la versión que sería repuesto en sus funciones en la misa a rezarse el día sábado 15 a las 1900 hs.

Dicha ceremonia no pudo llevarse a cabo ya que en horas de la mañana de dicho día el padre Celeste fué informado por otro prelado que la reposición había sido suspendida por el señor Obispo de San Nicolás Monseñor Ponce de León.

De lo averiguado con respecto a esta medida pudo saberse que el Obispo habría exigido al padre [redacted] como requisito previo al cumplimiento de la disposición del Vaticano, la presentación de una carta presentando excusas por los sucesos ocurridos en su oportunidad y la desautorización pública a los laicos que apoyaron al padre Celeste en el conflicto. El cura mencionado accedería a lo primero y así lo habría hecho saber al Obispo pero no así a lo segundo, ya que según sus expresiones los grupos laicos que se movilizaron a su favor lo hicieron por propia cuenta y no le corresponde a él desautorizarlos.

Por su parte el "Movimiento Laico de San Pedro" con la firma de los señores [redacted], [redacted] y [redacted] dió a conocer un comunicado donde manifiestan que están atentos al desarrollo de los acontecimientos.

En cuanto al padre [redacted] en horas de la noche del día sábado regresó a La Plata. No registrose ninguna otra trascendencia en la población. El Obispo ha hecho saber que a su regreso de Pilar al finalizar el "Encuentro Pastoral" adoptará alguna resolución. Novedad se ampliará.-

- - o O o - -

LA NACION

24 ABR 1972

POLICIA FEDERAL
1109

Repúsose en su cargo a un sacerdote

ROSARIO. — Realizóse en San Pedro, la reposición, en la parroquia de Nuestra Señora del Perpetuo Socorro, del padre Arturo V. Celeste, separado de la misma tiempo atrás por el obispo de San Nicolás, monseñor Carlos Ponce de León.

Con tal motivo oficióse una misa concelebrada y a su término, el padre Celeste que estuvo a cargo del templo aludido por más de 25 años, recibió el beneplácito de la feligresía.

El sacerdote Hupo Papaleo, hasta ahora a cargo de la parroquia en forma transitoria, asumió la representación del obispado de San Nicolás y leyó la comunicación de monseñor Ponce de León por la que se rehabilita, al reponerlo en el cargo, al padre Arturo Celeste. La separación del mencionado sacerdote se produjo a raíz de advertencias hechas acerca de la infiltración en la diócesis de algunos sacerdotes del tercermundismo que, provenientes de Rosario llegaron a San Pedro, y cuya prédica pareció no compartir la casi totalidad de la feligresía. El padre Celeste fue amonestado en aquella ocasión por el obispo de San Nicolás, monseñor Ponce de León; luego separado de su parroquia y ahora repuesto.

cpm Centro de Documentación y Archivo Comisión Provincial por la Memoria

EL DIA 27/4/72

1570

REINTEGRAN AL CARGO AL PARROCO DE SAN PEDRO

San Pedro (UPI). — Centenares de fieles de la iglesia local de Nuestra Señora del Socorro celebraron en esta ciudad el retorno del presbítero Arturo Celeste, cura párroco de la misma, quien fue reincorporado en sus funciones por el Papa Paulo VI, tras ser destituido por el obispo diocesano de San Nicolás, monseñor Carlos Ponce de León.

El padre Celeste fue privado de su licencia sacerdotal y separado de sus funciones en la parroquia el 14 de diciembre de 1970, luego de sostener un diferendo con el obispo Ponce de León.

La medida fue resistida por gran parte de la población local y varios representantes vecinales expresaron, a través de manifiestos, que la decisión del obispo de separar al padre Celeste de su cargo era "arbitraria y vergonzosa".

El movimiento católico de San Pedro fue más allá, y sindicó al obispo Ponce de León como perteneciente al "Movimiento de Sacerdotes para el Tercer Mundo", calificativo que fue rechazado enérgicamente por el diocesano.

El movimiento laico, que afirmó que el cargo imputado al padre Celeste fue el de pertenecer a la línea tradicional de la Iglesia, acusó al consejo presbiterial "controlado por el tercermundismo", de gravitar en la separación del sacerdote.

Las razones específicas que motivaron la decisión del obispo, no llegaron a tomar estado público ni tampoco fueron reveladas por el sacerdote afectado, pero trascendió que el cargo invocado sería el de "odium plebis" (odio del pueblo hacia el sacerdote).

El padre Celeste apeló la sanción ante la Santa Sede y en los primeros días de marzo se conoció el dictamen del Papa Paulo VI ordenando su reincorporación.

Debió ser el propio obispo Ponce de León —por orden del Pontífice—, el encargado de comunicarle la decisión al padre Celeste y entregarle a éste un "humilde obsequio papal" consistente en una medalla de oro bendecida por Paulo VI.

Al volver a la iglesia, el cura Celeste recibió el afectivo testimonio de sus fieles, diciendo que esa demostración "era una fiesta de familia" y que allí había un auténtico pueblo convocado por su cristiano sentimiento.

Ratificó su cariño por San Pedro, y dio gracias a Dios por satisfacer sus deseos de "dejar mis huesos en esta ciudad que tanto amo".

cpm Centro de Documentación y Archivo Comisión Provincial por la Memoria

1.043.-

1 SE.02 JEFE

[illegible] D.I.P.B.A.

SAN NICOLAS.

2 de mayo 72.-

EF

cpm Centro de Documentación y Archivo Comisión Provincial por la Memoria

SE TIENE CONOCIMIENTO QUE:

En la Diócesis de San Nicolás las actividades tercermundistas se ven fomentadas por las actitudes del Obispo local Monseñor Carlos Ponce de León, quien por su parte cercenaría el trabajo de los religiosos que no adhieren a dicho movimiento.

Al respecto, y a requerimiento de un organismo afín del orden nacional que ha suministrado la precedente información, disponga se practiquen diligencias tendientes a establecer:

1) - Referencias sobre la actuación personal del Obispo Monseñor Carlos Ponce de León, relativas a:

   a) Su orientación dentro de las corrientes de la Iglesia (pro-tercermundista).

   b) Antecedentes más o menos recientes, que avalen la postura ideológica del causante.

   c) Grado de aceptación o rechazo que merece su actuación entre la feligresía del Lugar y la opinión pública en general.

2) - Principales sacerdotes que secundan la acción del obispo.

3) - Desarrollo sintético del conflicto entre el Obispo y el R.P. [redacted].

4) - Desarrollo del "Encuentro catequístico regional" a realizarse en San Nicolás, Sacerdotes que concurren, lugares de donde provienen y y antecedentes personales de los mismos.

5) - Todo otra información que considere de interés.

La presente información se requiere con carácter de UNY URGENTE.-

- - - - - -

PROVINCIA DE BUENOS AIRES
Ministerio de Gobierno
POLICIA

MEMORANDUM

Para información de: El Señor Jefe del Servicio de Informaciones.- (Sec. "C").-

Producido por: Delegación S.N.P. B.A. San Nicolás.-

SAN NICOLAS, Abril 26 de 1972.-

ASUNTO

D.S.N. nro. 386.- : Remitir recortes periodísticos.-

Ratificando radiograma D.S.N. nro. 332 y memo. DSN nº 362, me dirijo al señor Jefe adjuntándole recortes periodísticos del diario "El Norte" de San Nicolás, ediciones del 25 y 26-4-72, en los cuales se informa sobre la reposición del sacerdote [redacted] como Párroco de la Iglesia Nuestra Señora del Perpetuo Socorro de la Ciudad de San Pedro y aclaraciones del Obispado local con respecto a dicha reposición, respectivamente.

Novedad se ampliará.-

S.I.P.B.A.
am.

OSCAR GONNET
SUB-COMISARIO
DELEGADO

diario "El Norte" fecha 25-4-72, San Nicolás

REPUSIERON AL PADRE CELESTE

SE realizó finalmente en San Pedro, la reposición, en la parroquia de Nuestra Señora del Perpetuo Socorro, del padre Arturo V. Celeste, separado de la misma tiempo atrás por el obispo dioscesano, monseñor Carlos Ponce de León. Con este motivo celebróse una misa concelebrada y a su término, el padre Celeste, que estuvo a cargo del templo aludido por más de 25 años, recibió el beneplácito de la feligresía. El sacerdote Hu po Papaleo, hata ahora a cargo de la parroquia en forma transitoria, asumió la representación del obispado y leyó la comunicación de monseñor Ponce de León por la que se rehabilita, al reponerlo en el cargo, al padre Arturo Celeste.

La separación del mencionado sacerdote, como se recordará, se produjo a raíz de advertencias hechas acerca de la presencia en la diócesis de algunos sacerdotes del tercermundismo que, provenientes de Rosario llegaron a San Pedro, y cuya prédica pareció no compartir la feligresía sampedrina. El padre Celeste fue amonestado en aquella ocasión por el Obispo; luego separado de su parroquia y ahora al cabo de algunas alternativas, respuesto en su ministerio.

cpm Centro de Documentación y Archivo Comisión Provincial por la Memoria

Fue Sugerida por Monseñor Ponce de León

EL OBISPADO DE SAN NICOLAS FORMULA ACLARACIONES SOBRE LA REPOSICION EN SU CARGO DEL CURA ARTURO V. CELESTE

SOBRE el asunto de la reposición en el cargo del presbítero Arturo V. Celeste, objeto de diversas publicaciones en diarios de la Capital Federal, ha considerado necesario emitir un informe el Obispado de San Nicolás.

Dicho informe, firmado por el canciller y secretario general de la Diócesis, Roberto Mancuso, consta de un relato cronológico de los hechos y transcribe dos cartas, una de la Sagrada Congregación para el Clero a Monseñor Ponce de León, y otra dirigida por este último al padre Celeste.

:: EL INFORME

El texto completo del documento es el siguiente: "Clarificando una situación acerca de la reposición en su cargo del presbítero Arturo V. Celeste, se hace notar lo siguiente: el proceso se inicia por discrepancias sobre el Nº 20 del Motu Proprio "Ecclesiae Sanctae", que por razones pastorales admite la separación de su cargo a un sacerdote. Lo que se dice acerca del "odium plebis" es una de las razones secundarias".

"El párroco ,ante el decreto de remoción, presenta recurso ante la Sagrada Congregación para el Clero y ésta solicita al obispo el envío de los descargos del padre Celeste y con fecha 26|10|71 expresa que en su aspecto formal se podría comenzar el juicio, pero consulta si sería posible encontrar otra solución, como podría ser un traslado de parroquia".

"Al no tener vacante de la misma categoría que la de Nuestra Señora del Socorro, el obispo, como presidente del Consejo Presbiteral, consulta a éste y propone a la Sagrada Congregación del Clero que "no habría inconveniente en reponerlo en la misma parroquia".

"Los textos de las cartas cursadas las publicitamos una vez repuesto el párroco del Socorro, para prevenir ante distorsionadas interferencias y para serenidad de los espíritus atribulados por desconocer la realidad de los hechos".

"De Roma se recibe carta el 8 de enero de 1972 y se cita al padre Celeste para el 4 de abril. Se le pide una pronta respuesta acerca de las condiciones para su reposición, que en prinicipio se dijo podría ser el 15 de abril. Como la contestación del mencionado sacerdote se recibe el 11 de abril, no da tiempo suficiente para hacer las consultas necesarias y se le envía un telegrama colacionado, suspendiendo la reposición hasta nuevo aviso".

:: DE LA SAGRADA CONGREGACION

A continuación, el informe reproduce la carta enviada por la Sagrada Congregación para el Clero a monseñor Ponce de León. La misma está fechada el 8 de enero de 1972 y su texto es el siguiente: "Sometido a estudio el recurso del sacerdote Arturo Celeste, párroco de la Iglesia llamada comunmente "Nuestra Señora del Socorro de San Pedro", esta Sagrada Congregación ha reconocido las intemperancia de dicho sacerdote inferidas a Su Excelencia".

"Lo encomienda a su benevolencia, de tal manera que él, demasiado afligido... previa la debida reparación hacia Su Excelencia por parte de dicho sacerdote, renovada además la promesa de obediencia y reverencia ,sea consolado con un signo tangible de la estima de Su Excelencia, para que continúe trabajando por el bien de las almas".

La decisión que Su Excelencia ha tomado con gran humildad y espíritu pasto-

viaba por escrito la reparación que le había pedido como condición para reponerlo, no sólo no satisface a simple vista, sino que llegó demasiado tarde para darme tiempo a consultar".

"Ese fue el motivo por el cual debí suspender la reposición para el día que en principio había fijado".

"Considerando el asunto delante del Señor, he decidido pasar por alto las condiciones y darme por reparado personalmente, como gesto de paternal benevolencia hacia usted, desestimando y perdonando cualquier otro agravio que hubiere involuntariamente cometido el Movimiento Laico".

"Por lo tanto, usted elegirá el día que crea conveniente regresar a la parroquia para hacerse cargo de sus funciones, quedando en sus manos el documento de la Sagrada Congregación para el Clero, que le informa suficientemente y que es de carácter personal y reservado".

"Yo no estaré presente, porque tengo ya mi agenda completa y comienzo las visitas pastorales el 23 de los corrientes".

"Dejo en manos de Dios todo este asunto y confío en que El nos de a todos la gracia y la fortaleza para seguir trabajando con espíritu de caridad para el Reino de Dios, al mismo tiempo que le saludo reiterándole mi aprecio en Cristo".

:: SINTESIS FINAL

La última parte del informe es una síntesis que comienza por expresar: "A pesar de esto aparecen volantes que revelan desconocer todo el proceso, pero de procedencia bien conocida que dicen: "EJEMPLO DE OBEDIENCIA - PONCE DE LEON: si al ordenarte hiciste votos de pobreza, castidad y obediencia, cumple con lo ordenado por el Papa o andate...".

"En consecuencia sintetizamos para concluir el informe:

:: "La intervención es tan sólo de la Sagrada Congregación para el Clero".

:: "El obispo y su Consejo Presbiteral sugieren la reposición en la misma parroquia".

:: "La Sagrada Congregación mencionada acepta y felicita esta resolución".

:: "Con fecha 23 de abril de 1972, día del Buen Pastor, el presbítero Arturo V. Celeste es repuesto en su cargo".

:: "Con fecha 24 del mismo mes, el presbítero Celeste reprueba los volante y adhiere al obispo".

Centro de Documentación y Archivo Comisión Provincial por la Memoria cpm

cargo del presbítero Arturo V. Celeste, objeto de diversas publicaciones en diarios de la Capital Federal, ha considerado necesario emitir un informe el Obispado de San Nicolás.

Dicho informe, firmado por el canciller y secretario general de la Diócesis, Roberto Mancuso, consta de un relato cronológico de los hechos y transcribe dos cartas, una de la Sagrada Congregación para el Clero a Monseñor Ponce de León, y otra dirigida por este último al padre Celeste.

:: EL INFORME

El texto completo del documento es el siguiente: "Clarificando una situación acerca de la reposición en su cargo del presbítero Arturo V. Celeste, se hace notar lo siguiente: el proceso se inicia por discrepancias sobre el Nº 20 del Motu Proprio "Ecclesiae Sanctae", que por razones pastorales admite la separación de su cargo a un sacerdote. Lo que se dice acerca del "odium plebis" es una de las razones secundarias".

"El párroco ,ante el decreto de remoción, presenta recurso ante la Sagrada Congregación para el Clero y ésta solicita al obispo el envío de los descargos del padre Celeste y con fecha 26|10|71 expresa que en su aspecto formal se podría comenzar el juicio, pero consulta si sería posible encontrar otra solución, como podría ser un traslado de parroquia".

"Al no tener vacante de la misma categoría que la de Nuestra Señora del Socorro, el obispo, como presidente del Consejo Presbiteral, consulta a éste y propone a la Sagrada Congregación del Clero que "no habría inconveniente en reponerlo en la misma parroquia".

"Los textos de las cartas cursadas las publicitamos una vez repuesto el párroco del Socorro, para prevenir ante distorsionadas interferencias y para serenidad de los espíritus atribulados por desconocer la realidad de los hechos".

"De Roma se recibe carta el 8 de enero de 1972 y se cita al padre Celeste para el 4 de abril. Se le pide una pronta respuesta acerca de las condiciones para su reposición, que en prinicipio se dijo podría ser el 15 de abril. Como la contestación del mencionado sacerdote se recibe el 11 de abril, no da tiempo suficiente para hacer las consultas necesarias y se le envía un telegrama colacionado, suspendiendo la reposición hasta nuevo aviso".

:: DE LA SAGRADA CONGREGACION

A continuación, el informe reproduce la carta enviada por la Sagrada Congregación para el Clero a monseñor Ponce de León. La misma está fechada el 8 de enero de 1972 y su texto es el siguiente: "Sometido a estudio el recurso del sacerdote Arturo Celeste, párroco de la Iglesia llamada comunmente "Nuestra Señora del Socorro de San Pedro", esta Sagrada Congregación ha reconocido las intemperancia de dicho sacerdote inferidas a Su Excelencia".

"Lo encomienda a su benevolencia, de tal manera que él, demasiado afligido... previa la debida reparación hacia Su Excelencia por parte de dicho sacerdote, renovada además la promesa de obediencia y reverencia ,sea consolado con un signo tangible de la estima de Su Excelencia, para que continúe trabajando por el bien de las almas".

La decisión que Su Excelencia ha tomado con gran humildad y espíritu pastoral de reintegrar al mencionado sacerdote en la misma parroquia, ha llenado de gozo a este Sagrado Dicasterio".

"Al comunicarle estas cosas, profeso a Su Excelencia mi fraternal estima. Firmado: John Wright, Cardenal Prefecto y monseñor Pedro Palazzini, secretario".

:: DE PONCE DE LEON

Luego el informe transcribe la segunda carta, enviada por el obispo al padre Celeste. Está fechada el 17 del corriente mes y dice lo siguiente: "Le hago llegar la presente, antes de mi partida para presidir el El-Encuentro Diocesano de Pilar, con el objeto de expresarle que su nota por la cual me en-

pedido como condición para reponerlo, no sólo no satisface a simple vista, sino que llegó demasiado tarde para darme tiempo a consultar".

"Ese fue el motivo por el cual debí suspender la reposición para el día que en principio había fijado".

"Considerando el asunto delante del Señor, he decidido pasar por alto las condiciones y darme por reparado personalmente, como gesto de paternal benevolencia hacia usted, desestimando y perdonando cualquier otro agravio que hubiere involuntariamente cometido el Movimiento Laico".

"Por lo tanto, usted elegirá el día que crea conveniente regresar a la parroquia para hacerse cargo de sus funciones, quedando en sus manos el documento de la Sagrada Congregación para el Clero, que le informa suficientemente y que es de carácter personal y reservado".

"Yo no estaré presente, porque tengo ya mi agenda completa y comienzo las visitas pastorales el 23 de los corrientes".

"Dejo en manos de Dios todo este asunto y confío en que El nos de a todos la gracia y la fortaleza para seguir trabajando con espíritu de caridad para el Reino de Dios, al mismo tiempo que le saludo reiterándole mi aprecio en Cristo".

:: SINTESIS FINAL

La última parte del informe es una síntesis que comienza por expresar: "A pesar de esto aparecen volantes que revelan desconocer todo el proceso, pero de procedencia bien conocida que dicen: "EJEMPLO DE OBEDIENCIA - PONCE DE LEON: si al ordenarte hiciste votos de pobreza, castidad y obediencia, cumple con lo ordenado por el Papa o andate...".

"En consecuencia sintetizamos para concluir el informe:

:: "La intervención es tan sólo de la Sagrada Congregación para el Clero".

:: "El obispo y su Consejo Presbiteral sugieren la reposición en la misma parroquia".

:: "La Sagrada Congregación mencionada acepta y felicita esta resolución".

:: "Con fecha 23 de abril de 1972, día del Buen Pastor, el presbítero Arturo V. Celeste es repuesto en su cargo".

:: "Con fecha 24 del mismo mes, el presbítero Celeste reprueba los volante y adhiere al obispo".

Centro de Documentación y Archivo Comisión Provincial por la Memoria
cpm

PROVINCIA DE BUENOS AIRES
Ministerio de Gobierno
POLICIA

C

MEMORANDUM

POLICIA PROVINCIA DE BUENOS AIRES 1516

Para información de: El Señor Jefe del Servicio de Informaciones.- (Sec. "C").-

Producido por: Delegación S.I.P. B.A. San Nicolás.-

SAN NICOLAS, Mayo 8 de 1972.-

ASUNTO

D.S.N. nro. 433.- : Sec. "C" nº 1943.-

Me dirijo al señor Jefe adjuntándole información solicitada por ese organismo.-

S.I.P. B.A.
amx.

Policía de la Provincia de Bs. As.
S. I. P. B. A.
Nº de Orden 2920
Fecha de Recepción 9 5 72
Hora 9.30
Firma Recibiente

Servicio de Informaciones Delegación San Nicolás

OSCAR GONNET
SUB. COMISARIO
DELEGADO

S.I.P.B.A. Dpto. Informaciones Folio 2561
ENTRADA 9 5 72
SALIDA 9 5 72

cpm Centro de Documentación y Archivo Comisión Provincial por la Memoria

-De las averiguaciones practicadas y antecedentes obrantes en ésta, se ha podido establecer lo siguiente:

1ro.) a) Desde el comienzo de sus funciones como Obispo de San Nicolás, esta Delegación tuvo la impresión que Monseñor Dr. Carlos Ponce de León, estaba claramente ubicado dentro de la corriente renovadora actuante en la Iglesia Católica. Si bien no participa activamente de la corriente "Tercermundista" tal como lo hacen otros Obispos de nuestro país, el nombrado simpatiza con dicho movimiento y no pone ninguna clase de obstáculos a la labor de sacerdotes de dicha orientación actuantes en su diócesis.

b) Si bien no se pueden formular juicios concretos sobre la participación que le cabe al mencionado por la índole de su actividad que no trasciende mas allá de estrechos círculos, surje la incognita sobre la protección que el Obispo aludido brinda al sacerdote [redacted], cura obrero, activo tercermundista y que ha mantenido estrechos contactos con conocidos elementos izquierdistas de esta jurisdicción, cuyos respectivos antecedentes se hicieron conocer en su oportunidad a ese organismo.
Reuniones que sacerdotes de la Diócesis mantendrían en San Antonio de Areco donde considerarían temas atinentes a la Iglesia y su posición frente a los problemas nacionales.
Conflictos suscitados en su oportunidad en parroquias de Ramallo y San Pedro, donde sus titulares fueron reemplazados por otros simpatizantes tercermundistas.
Posición de los sacerdotes de la Diócesis frente al problema de la erradicación de las villas de emergencia de San Nicolás.

///

1518

c) El señor Obispo de San Nicolás Monseñor Dr. Carlos Ponce de León, es aceptado por la feligresía lugareña la cual hasta el momento no ha puesto ninguna clase de reparos a su actuación, aunque es menester recalcar como ya se hiciera notar anteriormente, que dicho prelado hasta el momento no ha tenido una actuación militante activa en el movimiento Tercermundista y no ha tenido problemas pastorales de envergadura que le exigieran una definición sobre el particular.

2°) Los sacerdotes de la diócesis que gozan de mayor confianza del señor Obispo son los siguientes:

[redacted] - Cura Párroco Catedral
[redacted] - Padre Teniente Catedral
[redacted] - Canciller Diócesis
[redacted] - Vicario General Diócesis

3°) El conflicto entre el Párroco de la Iglesia Nuestra Señora del Perpetuo Socorro Padre Arturo V. Celeste y el Obispo de San Nicolás Mons. Carlos Ponce de León tuvo su origen a principios de 1970 por diferencias en la observación de la liturgia entre el sacerdote de San Pedro y lo que debería hacer de acuerdo a las nuevas normas, según el Obispado, quien solicitó la renuncia al Padre Celeste y se originó un conflicto que provocó el reemplazo del nombrado por otro sacerdote, un movimiento de apoyo de elementos laicos de San Pedro y la intervención del Tribunal de la Sagrada Congregación para el Clero con asiento en Roma, quien a principios del corriente año dictaminó la reposición del Padre Celeste en la Iglesia del Perpetuo Socorro con la aprobación del Obispo Ponce de León, circunstancia que se hizo efectiva el 23-4-72.

Centro de Documentación y Archivo Comisión Provincial por la Memoria

POLICIA PROV. DE BS. AS. Nº 1519 A. Y P.

4º) Aparte de los encuentros de religiosos y Laicos que en cumplimiento de directivas del Obispo Diocesano Mons. Carlos Ponce de León, tuvieron lugar el mes pasado en Pergamino y culminaron posteriormente en Pilar, está programada la realización de un denominado "Encuentro Regional de Catequesis", el cual tendrá lugar en San Nicolás del día 17 al 20 de Junio próximos.
El mismo tiene carácter preparatorio del Congreso Nacional que se llevará a cabo en Córdoba en el mes de Octubre próximo, en conmemoración del décimo aniversario de la creación de la Junta Central de Catequsis.
Según lo averiguado dicho congreso ha sido propiciado por la Comisión Episcopal que integran los Obispos Monseñores Miguel Raspanti; Victorio Benamín y Carlos Mariano Perez.
En el encuentro regional de san Nicolás, además de sacerdotes de la diócesis, participarán clérigos de Venado Tuerto, Rosario, Rafael y Santa Fé.

Toda otra novedad que sobtenga se ampliará.-

- - - o O o - - -

cpm Centro de Documentación y Archivo Comisión Provincial por la Memoria

1520

1943 RS. 2875

1 SEÑOR JEFE DE
D.E.D.E. CENTRAL DE RENAON

N DESPACHO 10 de Mayo 72.-

,sol.-

ctada por parte nº 3313/925.- y O.R. 925

jlp

cpm Centro de Documentación y Archivo Comisión Provincial por la Memoria

JUNTA PROVINCIAL DE ... 7521

Las averiguaciones practicadas con relación a lo solicitado en su parte de teletipo Nº 3313/925 y los antecedentes obrantes en tal sentido, permiten informar lo siguiente:

Punto 1ro.)

a) Desde el comienzo de sus funciones como Obispo de San Nicolás por parte de Monseñor CARLOS HORACIO PONCE DE LEON, demostró estar ubicado dentro de la corriente renovadora actuante en la Iglesia Católica.

Si bien no participa activamente en las actividades del movimiento tercermundista, el causante simpatiza con esa corriente y no pone ninguna clase de obstáculos a la labor de sacerdotes enrolados en la misma actuantes en su diócesis.

b) Si bien no se han obtenido elementos de juicio concretos sobre su participación en ese movimiento, ya que por la índole de su actividad no trasciende más allá de estrechos círculos, surje la incognita sobre la protección que brinda al sacerdote [redacted], conocido cura obrero, activo tercermundista y que ha mantenido vinculación con elementos izquierdistas de esa jurisdicción; a reuniones que sacerdotes de la Diócesis mantendrían en San Antonio de Areco, donde considerarían temas atinentes a la Iglesia y su posición frente a los problemas nacionales; Conflictos suscitados en su oportunidad en parroquias de Ramallo y San Pedro, donde sus titulares fueron reemplazados por otros que respondían al movimiento tercermundista; Posición de los sacerdotes de la Diócesis frente al problema de la erradicación de las villas miserias de San Nicolás.

c) Dicho Obispo es aceptado por la feligresía lugareña, la cual hasta el momento no ha puesto ninguna clase de reparos a su actuación, aunque es preciso señalar -como se expresa precedentemente- que dicho prelado hasta ahora no ha tenido una abierta participación en el movimiento tercermundista, como tampoco problemas pastorales de envergadura que le exigie-

///

POLICIA FED. ARG. 1522

//-ran una definición sobre el particular.

2º) Los sacerdotes de la diócesis que gozan de mayor ocalianza del Obispo JOSE DE LEON, son los siguientes:

[redacted] Cura Párroco Catedral.
[redacted], Padre Comento Catedral.
[redacted], Canciller Diocesis
[redacted] Vicario General Diócesis.

3º) El conflicto entre el Párroco de la Iglesia Nuestra Señora del Perpetuo Socorro, Padre [redacted] y el Obispo de San Nicolás, Monseñor CARLOS H. PONCE DE LEON, tuvo su origen a principios del año 1970 por diferencias en la observación de la liturgia entre el Sacerdote de San Pedro y lo que debería hacer de acuerdo a las nuevas normas, según el Obispado, quien solicitó la renuncia al Padre [redacted], originándose de este modo un conflicto que provocó el reemplazo del nombrado sacerdote, produciéndose entonces un movimiento de apoyo de elementos laicos de San Pedro y la intervención del Tribunal de la Sagrada Congregación para el Clero con asiento en Roma, disponiendo este último a principios del corriente año, la reposición del Padre [redacted] en la Iglesia del Perpetuo Socorro, con la aprobación del Obispo PONCE DE LEON, circunstancia que se hizo efectiva el día 24 de abril ppdo.-

4º) Aparte de los encuentros religiosos y laicos que en cumplimiento de directivas del Obispo Diocesano, Monseñor Ponce de León, tuvieron lugar el mes pasado en Pergamino y culminaron posteriormente en Pilar, está programada la realización de un denominado "ENCUENTRO REGIONAL DE CATEQUESIS", el que tendrá lugar en San Nicolás entre el 17 y 20 de junio próximo. El cual tiene carácter preparatorio del Congreso Nacional que se llevará a cabo en Córdoba en el mes de octubre del corriente año, en conmemoración del décimo aniversario de la creación de la Junta Central de Catequesis.

Según se ha podido establecer, dicho Congreso ha

//

cpm Centro de Documentación y Archivo Comisión Provincial por la Memoria

POLICIA PROV. S.F.
Nº 1423
FOLIO
S.I.P.B.A.
A. Y F.

//-sido propiciado por la Comisión Episcopal que integran los Obispos Monseñores MIGUEL RASPANTI, VICTORIO DONAMIN y CARLOS MARIANO PEREZ.

Por otra parte, en el Encuentro Regional de San Nicolás, además de los sacerdotes de la Diócesis local, participarán clérigos de Venado Tuerto, Rosario, Rafael y Santa Fé.

cpm Centro de Documentación y Archivo Comisión Provincial por la Memoria

PROVINCIA DE BUENOS AIRES
Ministerio de Gobierno
POLICIA

MEMORANDO

Para información de 1. SEÑOR DIRECTOR DEL S.I.P.B.A.-

Producido por UNIDAD REGIONAL DE LA PLATA.-

LA PLATA, 27 Abril de 1972.

ASUNTO U.R.L.P. 1420.

Dando cumplimiento a lo ordenado y de acuerdo a las averiguaciones practicadas por el Comisario de Florencio Varela, informo aUd., lo siguiente:

Que sin perjuicio de la investigación realizada, entrevistó al cura [redacted], quien resulta ser de nacionalidad argentina, nacido el día 27 de mayo de 1931 en la localidad de Azara, Provincia de Misiones, hijo de [redacted] y de [redacted] posee Libreta de Enrolamiento número [redacted].

Dicho sacerdote se encuentra en la ciudad de Florencio Varela desde el día 5 de febrero del corriente año, con permiso especial de la curia de Azul donde pertenece y autorización del Obispo de la Ciudad de La Plata.

En la Iglesia del lugar secunda al padre titular y además desempeña tareas en CARITAS y asesor espiritual de ADAR (Alcoholistas Recuperados), de la calle 5 y 47 de La Plata.

El mismo se manifiesta ferviente admirador de los "Curas del Tercer Mundo", pero nunca ha actuado en política o en relaciones con distintos gremios siendo sus tareas en todo sentido pacíficas.

Desconoce en absoluto cualquier circunstancia relacionada con lo que se ha dado en denominar "Marcha del Hambre", siendo de opinión personal el Comisario, que en esa jurisdicción no existe el campo o elementos propicios para nuclear personas en tal sentido.-

DISTRIBUIDOR:
Dir.Seg.(Cdo. Operac.)....2
S.I.P.B.A.....1
archivo U.R.L.P.....1
4

[signature]
DOMINGO MANGIATTARRA
DIRECTOR MAYOR
SECRETARIA DE LA PLATA

U.C. — 100.000-7-70

Policia de la Provincia de Bs. As.
S. I. P. B: A:
SECRETO
Nº de Orden...3386.5S.....
ENTRADA: Día..11...Mes..5...Año..72..
SALIDA: Día.....Mes.....Año.....
HORA RECEPCION..1435.....
EMPLEADO INTERVINIENTE..LAMELA...

POLICIA FEDERAL
SEGURIDAD FEDERAL

Ejemplar Nº 6

Oficial. 11793 -

PARTE DE INFORMACIONES Nº 210 172

1. ASUNTO: ACTIVIDAD DE SACERDO ES TERCERMUNDISTAS EN LA LOCALIDAD DE SURIYACO (LA RIOJA)

2. TEXTO:

En la localidad de SURIYACO Departamento de San Blas de Los Sauces (190 km. de la capital de la provincia de LA RIOJA), se ha logrado obtener el nombre de dos sacerdotes tercermundistas que se encontrarían radicados en dicha localidad desde 1971, donde desarrollan sus actividades y ocupan una antigua casa, juntamente con dos religiosas y otros dos sacerdotes cuyos nombres se ignoran.

Se trata de [redacted] y [redacted]; este último sería nacido en MEXICO el 6 de setiembre de 1948, de 1,90 de estatura.

En los primeros días del mes de abril ppdo. se habría observado en SURIYACO, la presencia de una camioneta que tendría chapa de la provincia de CORDOBA que sería conducida por un sacerdote que trataba de pasar desapercibido, pero que llamaba la atención por su elevada estatura; personas del lugar habrían observado armas de fuego en el interior de dicho vehículo, no pudiendo especificarse cantidad ni tipo.-

Valorización: C - 3
Origen: P. Medios

BUENOS AIRES, 8 de mayo de 1972

ES COPIA

FIRMADO

Coronel ENRIQUE NICOLAS ROSPIDE
JEFE DEDUCION GENERAL DE INTELIGENCIA

DISTRIBUIDOR:
SIDE (C. Reunión). . . . . Ejemp. Nº 1
SIN . . . . . Ejemp. Nº 2
SIA . . . . . Ejemp. Nº 3
BAT. IGIA. 601. . . . . Ejemp. Nº 4/5
DGICIA (Dif-SG) . . . . . Ejemp. Nº 6

Origen: DGSeg 11626

S.I.P.B.A -Sec. "C"
Exp. "C/C" nº. 1962
Entrada 12/5/72
Salida.../.../.....

Pág 1-1
SECRETO

RESERVADO

MINISTERIO DEL INTERIOR
DIRECCION GENERAL ASUNTOS POLICIALES
E INFORMACIONES

BUENOS AIRES, 11-MAY-1972.

PARTE DIARIO INFORMATIVO Nº 355/72.

PARA INFORMACION DEL: N.F.M.A.

Jefe Sub-Jefe Comando Investigación

S.I.P.B.A. - Sec. "C"
Exp. [illegible] 1966
Entrada 12/5/72
Salida 15/5/72

ASUNTO: PROVINCIA DE JUJUY:

Movimiento de Sacerdotes para el Tercer Mundo:

Durante los días 18,19,20,21 y 22 llevaronse a cabo reuniones, denominadas Jornadas de Reflexión, organizadas por el Instituo Justicia y Paz de la Junta del Apostolado Laical de dicha ciudad.

Las mismas estuvieron a cargo del Reverendo/ Padre [redacted], sacerdote procedente de un lugar cercano a Venado TUERTO, Provincia de SANTA FE y según sus propias expresiones.

El mencionado sacerdote también tuvo a su cargo los oficios religiosos celebrados en el Colegio del Huerto y / Parroquia del Buen Pastor, para el alumnado e internado de las // Instituciones que llevan el mismo nombre.

Las reuniones tuvieron un promedio de concurrencia de unas 75 personas, observándose la presencia de [redacted], Secretario General de la Asociación Jujeña de Empleados y Coreros Provinciales, [redacted], Presidenta de la Asociación del Magisterio LAINEZ, el Dr. [redacted], que al igual que los dos anteriores son miembros / activos del Partido Justicialista y el Presidente del Centro Unico de Estudiantes de Derecho [redacted].

Esta conferencia versó sobre el hombre cristiano en lo práctico y social y político, mencionando que todos pertenecemos al Tercermundo, por cuanto las potencias que se llaman desarrolladas nos llaman subdesarrolladas es decir, pertenecientes / al tercer Mundo. En la actualidad el hombre cristiano debe comprometerse politicamente, no solo a través de un partido político, sino también de un gremio de un centro juvenil o de centros vecinales, porque asi lo quiere Dios. Dios es historia, y la historia la hace el hombre en pos de su liberación, no estacionándose en el "no te / metas", estos son los que pertenecen al conservadorismo.

La meta no deber ser tampoco el desarrollismo

///-

3023 - 1
5070 - 1/72

///-proque éste es el mismo conservadorismo con algunos cambios unicamente, sino que se debe ir detrás de la liberación. Indicó que en la historia argentina solo hubo dos atisbos de liberación, que fué durante los gobiernos de Juan Manuel de ROSAS y el de Juan Domingo/ PERON y que luego frustraron.

La revolución social o liberación no es la / revolución como las ocurridas en el país, como la libertadora o la Argentina, dijo, a partir de 1955 lo que ha ocurrido en nuestro /// país ha sido una aplanadora.

Luego continuó diciendo: Yo creo que estamos a tiempo de hacer la revolución cultural y no de tomar la ametralladora, porque el hombre nunca debe destruir, se debe sumar, se restar. Lo ocurrido en CUBA y CHILE son pasos hacia la liberación. Lo que hizo MAO-TSE TUNG es extraordinario a través de la Revolución/ cultural, basado en el MARXISMO, pero es historia.

Durante la última reunión, expresó, que no se encuentra como integrante de los curas TERCERMUNDISTAS.

---oOo---

PROVINCIA DE SANTIAGO DEL ESTERO:

Actividad extremista:

Se tomó conocimiento de que un grupo de extremistas, dejaron el día 6-MAY-1972, un parte de Guerra en el interior de un bar llamado SIROCO y el que se encuentra enfrente a la Plaza Libertad de dicha ciudad.

Mediante el mismo y el cual no se dió publicidad, las Organizaciones FAR y ERP asumen la autoría del asesinato del General SANCHEZ en la ciudad de ROSARIO.

Se agrega como anexo I.

---oOo---

DISTRIBUIDOR "B"

cpm Centro de Documentación y Archivo Comisión Provincial por la Memoria

LA NACION

12 MAY 1972

Ref 15.281

1528

El sacerdote expulsado del Paraguay

FORMOSA. — Pasó por esta ciudad, en viaje a la Capital Federal, el sacerdote jesuita José L. Caravias, expulsado del Paraguay, según sus manifestaciones, por las autoridades de aquel país.

Afirma que fue sacado de su vivienda, situada en el lugar denominado Guazú-Corá, departamento de Caacupé, ubicado a 63 km al este de Asunción, y traído en una camioneta a la Argentina.

El padre Caravias tiene 36 años, es español, llegó al Paraguay el año 1961, pertenece a la orden de los Jesuitas, y fue de inmediato incorporado a la diócesis de Caacupé, donde desempeñaba hasta ahora el cargo de director de pastoral campesina.

Su acción se dirigía, según sus propias manifestaciones, a la extensión y profundización de la organización rural, movilizando las llamadas ligas campesinas o ligas agrarias. Dijo que es el quinto sacerdote expulsado del Paraguay y que por el momento piensa radicarse en la Capital Federal hasta resolver su situación.

cpm Centro de Documentación y Archivo Comisión Provincial por la Memoria

Nota nº 137

Mar del Plata, Abril 6 de 1972

Señor Jefe del
Servicio de Informaciones de Policía
LA PLATA

S.I.P.B.A.-Sec. "C"
Exp. "C/C" nº.....
Entrada.../.../.....
Salida.../.../.....

S.I.P.B.A.-Sec. "C"
Exp. "C/C" nº 1889
Entrada 12/4/72.
Salida.../.../.....

OBJETO: R/Inf. Dto. "C"

Adjunto elevo a Ud. información producida por esta Delegación, relacionada con un comunicado de prensa de curas tercermundistas.-

SIPBA

lrp.-

JOSE E. FRAGA
COMISARIO
Jefe Deleg. S.I.P.B.A. Mar del Plata

Centro de Documentación y Archivo Comisión Provincial por la Memoria

MAR DEL PLATA, 6 DE ABRIL DE 1972
INFORME DEPARTAMENTO "A"
ASUNTO: COMUNICADO DE CURAS TERCERMUNDISTAS

Miembros del Movimiento de Sacerdotes para el Tercer Mundo de esta ciudad, Azul y La Pampa, dieron a conocer un comunicado sobre la situación de la zona de sus respectivas diócesis, cuyo título es "Sin Justicia no hay paz". En su texto dice:

"Los sacerdotes integrantes y simpatizantes del Movimiento de Sacerdotes para el Tercer Mundo de las diócesis de Mar del Plata, Azul y La Pampa, reunidos en esta semana de Pascua y teniendo todavía fresca la celebración de Semana Santa, pensemos sobre la situación que compartimos con muchos argentinos de esta zona y queremos hacer pública nuestra reflexión.

1) SITUACION. Si bien la propaganda, discursos y afirmaciones pronunciadas nos dice que nuestra zona es "un paraíso", en el cual no hay graves problemas. Si bien en nuestra zona se destacan centros poblados con gran crecimiento (Mar del Plata, Bahía Blanca, etc.). Si bien en nuestra zona reina la idea de que el campo "da para todo".Si bien en nuestra zona existen industrias florecientes. Si bien en nuestra zona n nos encontramos con entradas y caminos espectaculares a ciudades y pueblos.

NOS PREGUNTAMOS. Por qué la gente se va de las poblaciones rurales y se agrupa en algunas ciudades sin vivienda digna y sin trabajo estable? Porqué los salarios cada día son más insuficientes para satisfacer las necesidades primarias? Porqué nuestra educación tiende solamente a consolidar un "status social"? Porqué no asumimos como nuestros, los problemas del país? Porqué se manifiesta un marcado individualismo y pasiva indiferencia, preocupándonos más por el tener y ostentar riqueza y poder y no ser cada día más humanos?

2) INTENTO DE RESPUESTA. La causa que explica esta realidad, en la que vivimos, no es distinta a la causa que explica los males de otras zonas del país. Día a día la dependencia asienta más firmemente sus pies sobre nuestro pueblo. Esa dependencia de centros dominantes, nos posterga y crea la real situación que se hace cada vez más ostensible. Por otra parte, este "imperialismo internacional del dinero" y sus cómplices en el país, propugnan y fortalecen un estilo de vida liberal capitalista, que sacrifica al hombre en aras de la ganancia y la riqueza. Su mecanismo de dominación se ejerció y ejerce a través de la postergación y la dominación económica, cultural, política, social e inclusive religiosa.

Esto ubica en un contexto explicativo, una serie de hechos que hieren la dignidad humana y que nos escandalizan al sentirnos impotentes frente a ellos: Desocupación y despidos injustos. Desconocimiento de negocios (usura, vaciamiento,etc.). Promoción nacional del juego (Prode y Casinos). Secuestros, atropellos, presos políticos, torturas, legislación represiva,etc. Postergación de aquellos que asumen las angustias y esperanzas de nuestro pueblo.

3) CONCLUSION. Frente a todo esto y a la luz del Cristo resucitado, verdadero liberador de todos los hombres y de todo el hombre, confesamos que nos desconcierta la tranquilidad con que el señor Presidente Lanusse se une a la voz de Cristo y del Papa, anunciándonos la Paz, mientras entre nosotros crece una violencia criminal alentada desde el gobierno. Así lo denuncia valentemente nuestro hermano Devoto, Obispo de Goya, en su audaz pastoral de Pascua.

Así queremos denunciarlo también nosotros, reclamando la libertad del P.Carbone, cuya inocencia nos consta y es cada día más evidente para todo el que busque la verdad; declamando la libertad de nuestro hermano

Centro de Documentación y Archivo Comisión Provincial por la Memoria
cpm

///Dri, incomunicado y gravemente herido por los golpes de la policía reclamando la libertad de cuantos pueblan las cárceles del país por defender la justicia y los intereses del pueblo; reclamando se aclare, con celo parecido al que se ha puesto en la aclaración del caso Sallustro, la desaparición y muerte de todos los argentinos que la sufrieron últimamente.

Tratamos así de ser un poco la voz de los hermanos que la tienen. Si calláramos traicionaríamos nuestra misión de servidores del pueblo y de Dios, con quien queremos identificarnos y seríamos cómplices de la opresión que padece".

Se realizan averiguaciones tendientes a establecer pormenores y concurrentes a dicho evento, de lo que se informará oportunamente.

cpm Centro de Documentación y Archivo Comisión Provincial por la Memoria

POLICIA PROV. BS. AIRES
Folio 1131
S.I.P.B.A.
A. Y. F.

1343AR SIPBA
SFL ASAD PRESENTE AD AD OK AKI OPERA NIAGARA ROBERTO BS BIAS
COMO PRIMERA MEDIDA TE SOLIC+ SOLICITO A VUESTRO MEMORANDO N 137
DEL 6/4/72 QUE ME INFORMES EN EL DIA DE LA FECHA : FECHA DEL COMU
NICADO, MEDIOS Y K LUGARES EN QUE SE HIZO PUBLICO , RESPONSABLE DE A
LA DIFUSION SI COMPRENDISTES AD NO RECUERDO QUE DICE EL 137 PWE
PERO LUEGO CONTESTO A ESOS PUNTOS HL [redacted]

SEH

1483AR URMDP SFL ASAD CON INFORMACIO[redacted]

CARA AD AD

EL COMUNICADO APARECIO UNICAMENTE EN EL DIARIO LA CAPITAL DE ESTA CIU
DAD EL MISMO DIA DEL INFORME, ES DECIR EL 6 DEL ACTUAL.

NO SE CONOCE QUE SE HAYA HECHO PUBLICO EN OTROS LUGARES DE LA JURIS
DICCION NI EN OTROS MEDIOS.

'SE SENALA. DE ACUERDO A LAS AVERIGUACIONES PRACTICADAS, A LOS SACERD
OTES [redacted] /////XXXXX REPITO [redacted] Y [redacted]
[redacted] COMO RESPONSABLES EN ESTA CIUDAD DE LA DIFUSION DEL COMUNICADO
PUESTO QUE ANDUVIERON RECORRIENDO O VISITANDO A ALGUNOS CURAS DE ESA
LINEA PARA CONSULTARLOS O LOGRAR SU APOYO O APORTE A LA DECLARACION.
-;1 FBAR SIPBA AD AD

OK COMPRENDIDO SERA HL OS HL

cpm Centro de Documentación y Archivo Comisión Provincial por la Memoria

PROVINCIA DE BUENOS AIRES
Ministerio de Gobierno
POLICIA

DGI FOLIO N° 1132 S.I.P.B.A. A Y F

MEMORANDO

DIV. INVESTIG. DE LA INFORM.
Sección: "C" N° 1889

Para información de .....

.....

.....

SU DESPACHO .....

Producido por: S. I. P. B. A.

.....

.....

LA PLATA, 12 Abril de 19 72

ASUNTO

Me dirijo a Ud. elevándole información en hoja adjunta

DISTRIBUIDOR:

Sr. Jefe de Policía
Sr. Sub Jefe de Policía.
Sr. Jefe del Comando de Operaciones.
Sr. Director de Investigaciones.
S. I. D. F. - Dpto.....
Superintendencia Seguridad Federal.
Batallón Inteligencia 601
Comandante 1er. Cuerpo Ejército - Dpto. 2 - Icia.
S. I. N.
S. I. A.
D. I. M. 101.
Información y Seguridad - Región Naval Río Santiago.

Sr.Ministro de Gobierno.
Sr.Secretario de Inf.Gob. y A.C.Central Coord. y Enalece

cpm Centro de Documentación y Archivo Comisión Provincial por la Memoria

VOL. FOLIO Nº 133 S.I.P.B.A. A Y F

Integrantes del "MOVIMIENTO DE SACERDOTES PARA EL TERCER MUNDO" de las ciudades de Mar del Plata y Azul conjuntamente/ con el de la Provincia de La Pampa, dieron a conocer un comunicado so-/ bre la situación actual de la zona de sus respectivas diócesis titulado "SIN JUSTICIA NO HAY PAZ", cuyo texto se transcribe a continuación.

"Los sacerdotes integrantes y simpatizantes -/ del Movimiento de Sacerdotes para el Tercer Mundo de las diócesis de -/ Mar del Plata, Azul y La Pampa, reunidos en esta semana de Pascua y te-/ niendo todavía frescas la celebración de Semana Santa, pensamos sobre la situación que compartimos con muchos argentinos de esta zona y queremos hacer pública nuestra reflexión.

1) SITUACION: Si bien la propaganda, discursos y afirmaciones proclama-/ das nos dice que nuestra zona es "un paraíso", en el cual no hay gra-/ves problemas. Si bien en nuestra zona se desarrollan centros poblados con gran crecimiento (Mar del Plata, Bahía Blanca, etc.). Si bien en nuestra / zona reina la idea de que el campo "da para todo". Si bien en nuestra / zona existen industrias florecientes. Si bien en nuestra zona nos encon-/ tramos con entradas y caminos espectaculares a ciudades y pueblos. NOS/ PREGUNTAMOS. Por qué la gente se va de las poblaciones rurales y se agru-/ pa en algunas ciudades sin vivienda digna y sin trabajo estable? Por -/ qué los salarios cada día son más insuficientes para satisfacer necesi-/ dades primarias? Por qué nuestra educación tiende solamente a consoli-/ dar un "status social"? Por qué no anunciar como nuestros los problemas del país? Por qué se manifiesta un marcado individualismo y pasiva indi-/ ferencia, preocupándonos más por el tener y ostentar riqueza y poder, y/ no ser cada día más humano".

2) INTENTO DE RESPUESTA: La causa que explica esta realidad en la que / vivimos no es distinta a la causa que explica los males de otras zonas/ del país. Día a día la dependencia aumenta más firmemente sus pies so-/ bre nuestro pueblo. Esa dependencia de centros dominantes nos posterga/ y crea la real situación que se hace cada vez más ostensible. Por otra/ parte, este "imperialismo internacional del dinero" y sus cómplices en/ el país propugnan y fortalecen un estilo de vida liberal capitalista, / que sacrifica al hombre en aras de la ganancia y la riqueza. Su mecanis-/ mo de dominación se ejerció y ejerce a través de la postergación y la / dominación económica, cultural, política, social e inclusive religiosa.

///

cpm Centro de Documentación y Archivo Comisión Provincial por la Memoria

POLICIA DE LA PROV. DE BS. AS. FOTO Nº 1334 S.I.P.B.A. A.Y.F.

Esto ubica en un contexto explicativo una serie de hechos que hieren la dignidad humana y que nos escandalizan al sentirnos impotentes frente a ellos: Desocupación y despidos injustos. Desconocimiento de negocios (usura, vaciamientos,etc.). Promoción nacional del juego (PRODE y/ Casinos). Secuestros, atropellos, presos políticos, torturas, legislación represiva,etc. Ocultamiento de aquellos que asumen las angustias / y esperanzas de nuestro pueblo.

3) CONCLUSIÓN: Frente a todo esto y a la luz de Cristo resucitado, verdadero libertador de todos los hombres y de todo el hombre, confesamos / que nos desconcierta la tranquilidad con que el Señor Presidente Lanusse se une a la voz de Cristo y del Papa, anunciándonos la paz, mientras entre nosotros crece una violencia criminal alentada desde el Gobierno. Así lo denuncia valientemente nuestro hermano Devoto, Obispo de Goya, en su audaz pastoral de Pascua.

Así queremos denunciarlo también nosotros, reclamando la libertad / del P.Carbone cuya inocencia nos consta y es cada día más evidente para/ todo el que busque la verdad; reclamando la libertad de nuestro hermano Eri, incomunicado y gravemente herido por los golpes de la policía,reclamando la libertad de cuantos pueblan las cárceles del país por defender la justicia y los intereses del pueblo; reclamando se aclare con celo / parecido al que se ha puesto en la aclaración del caso Sallustro, la desaparición y muerte de todos los argentinos que la sufrieron inocentemente.

Tratamos así de ser un poco la voz de los hermanos que la tienen. Si calláramos traicionaríamos nuestra misión de servidores del pueblo y de Dios, con quien queremos identificarnos y seríamos cómplices de la opresión que padece".

El comunicado de referencia apareció únicamente en el diario "La Capital" de Mardel Plata el día 6 del cte. mes.

cpm Centro de Documentación y Archivo Comisión Provincial por la Memoria

DIRECCION GENERAL DE INTELIGENCIA
FOLIO 135
B.P.B.A.
Y.P.F.

ANEXO I

NOMINA DE SACERDOTES TERCERMUNDISTAS DE LA LOCALIDAD DE MAR DEL PLATA

[redacted]: Español, de 42 años, C.I. [redacted] del R.P. / de las Personas. Domiciliado en la Parroquia / del Colegio "JESUS CERRERO", ubicado en Hernandarias 6767.

Ha demostrado su solidaridad con el Movimiento Tercermundista y su simpatía por el Líder Brasileño ELDER CÁMARA. Tiene gran preponderancia en su zona de actuación y si alguno de sus actos aparece como extra-religiosos, las autoridades eclesiásticas locales no han tomado intervención, pues le reconocen su obra social y además la gravitación que mantiene dentro de su feligresía.

Durante un conflicto mantenido por los estudiantes de Ingeniería de la Universidad Provincial en 1970, les facilitó las instalaciones del Colegio para que realizaran reuniones, como / así también para una asamblea que celebró el movimiento local del Encuentro Nacional de los Argentinos (E.N.A.).

[redacted]: Argentino, de 34 años de edad, Párroco de la Iglesia Nuestra Señora del Puerto, ubicada en Juan B.Justo y 168 de Mar del Plata, lugar donde se domicilia.

Conjuntamente con los sacerdotes [redacted] y [redacted], conduce una audición titulada "[redacted]" que se irradia por L.U.6 Radio Atlántica de Mar del Plata. En / ella se abordan temas sobre la actualidad nacional en general. Está identificado con el movimiento del tercermundo.

[redacted] Argentino, de 56 años de edad, Capellán de la Base Aérea de Mar del Plata y del Colegio Divino Rostro de esa ciudad, ubicado en Almafuerte y Sarmiento, lugar donde se domicilia.

No obstante no evidenciar abiertamente una actividad ajena a su misión sacerdotal, está considerado a través de sus permanentes manifestaciones como fervoroso adherente a las ideas reformistas que propugna el movimiento tercermundista.

///

///

[redacted]: Español, de 40 años, Capellán del Hospital Regional y domiciliado en Juan B. Justo y 166.

Es profesor de Psicología y otras materias en Colegios Secundarios Oficiales y privados y de las Facultades de Humanidades y Derecho de la Universidad Católica de Mar del Plata.

Estrechamente vinculado con el sacerdote [redacted], existen referencias de su decidida tendencia al movimiento tercermundista.

[redacted]: Actualmente es Capellán y Asesor del Instituto Peralta Ramos de Mar del Plata, lugar donde se domicilia.

Anteriormente actuó como Párroco en la ciudad de Miramar y supervisaba en ese lugar la impresión y publicación del periódico mensual "PATRIA Y JUVENTUD".

A pesar de su conocida posición en favor de la política tercermundista que pregona en forma constante, no tiene actuación gravitante en tal sentido.

[redacted]: Argentino, de 40 años de edad, Párroco de San Antonio de Padua, Barrio Las Avenidas, lugar donde vive, desempeñándose además como Capellán de la Base Naval Mar del Plata. También ideológicamente está enrolado en la línea tercermundista, pero no lo hace abiertamente como ocurre en otros casos y su forma de pensamiento en tal sentido es completamente encubierta. Su posición se sintetiza en lo que él cree que "el movimiento debe hacer tomar conciencia y que la misma se vea reflejada en las leyes justas".

[redacted]: Argentino, de 36 años, domiciliado en la Villa Nueva Pompeya, donde se desempeña.

Ha exteriorizado su inclinación tercermundista en diversas oportunidades. El 14 de agosto de 1970 el titulado "Movimiento Familiar Cristiano" de Mar del Plata del cual es asesor, emitió un comunicado exhortando al apoyo [redacted], en sus expresados propósitos de reforma para Latinoamérica.

///

Nº 737
S.I.P.B.A.
A.Y.F.

///-

Se tiene conocimiento, asimismo que es amigo personal del gremialista [redacted], quién durante su estada en Mar del Plata, entre los días 7 y 9 de agosto de 1970, puso de manifiesto su complacencia por la coincidencia ideológica.

[redacted]: Italiano, de 45 años, vicedecano de la Facultad de Humanidades de la Universidad Católica de Mar del Plata, donde anteriormente se había desempeñado como decano.

Se domicilia en el Colegio San José Obrero de la Avenida Vértiz y Triunvirato de esa ciudad. Se sabe que ideológicamente comparte los principios tercermundistas.

12 de abril de 1972.

POLICIA PROV. BSAS.
Nº 1138
A.I.P.B.A.
A Y F

Policía de la Provincia de Buenos Aires

SERVICIO OFICIAL

Exped. de [illegible] Nº ..... F ..... H .....

Empleado ..... a las ..... Fecha 14-4-72.

SEÑOR DELEGADO REGIONAL (U.R. 1 a 12 MENOS U.R. 6)

Cumplimentar muy urgente sábana completa y antecedentes actualizados ZCBJ GLBS JZWJ GWJG OFXL B en tien en jurisdicción. Cfte Sec. "C" 1695.

ra

hn

cpm Centro de Documentación y Archivo Comisión Provincial por la Memoria

Policía de la Provincia de Buenos Aires

SERVICIO OFICIAL

Exped. de SELNES..... Nº ..... P ..... H .....

Empleado ..... a las ..... Fecha 14-4-72.

SEÑOR DELEGADOS. SELNES. (UU.RR. 1.a.12 MANOS U.R. 6)

Cumplimentar muy urgente nómina completa y antece
dentes actualizados ZCRJ GLBW JZWJ GRJG OFYL B ac
túen su jurisdicción. Cite Sec. "C" 1895.

ra

hh

Centro de Documentación y Archivo Comisión Provincial por la Memoria
cpm

ESTRICTAMENTE CONFIDENCIAL Y SECRETO

PROVINCIA DE BUENOS AIRES
Ministerio de Gobierno
POLICIA

S.I.P.B.A. A. Y F. Nº 1542

MEMORANDO

DIV. INVESTIG. DE LA INFORM.
Sección: "C" Nº 1.889.-

Para información de 1 SEÑOR
SUB JEFE DE POLICIA

SU DESPACHO

Producido por: S. I. P. B. A.

LA PLATA, 12 de abril de 1972.-

ASUNTO

Me dirijo a Ud. elevándole información en hoja adjunta

S.I.P.B.A. DIV. INV. de la INFORMACION SECCION C. ra. hrn.

POLICIA DE LA PROVINCIA DE BUENOS AIRES SERVICIO DE INFORMACIONES

HECTOR A. ETCHEPARE
INSPECTOR GENERAL
JEFE S. I. P. B. A.

DISTRIBUIDOR:

Sr. Jefe de Policía
Sr. Sub Jefe de Policía.
Sr. Jefe del Comando de Operaciones.
Sr. Director de Investigaciones.
S. I. D. F. - Dpto. Central de Reunión
Superintendencia Seguridad Federal.
Batallón Inteligencia 601
Comandante 1er. Cuerpo Ejército - Dpto. 2 - Icia.
S. I. N.
S. I. A.
D. I. M. 101.
Información y Seguridad - Región Naval Río Santiago.

Comisión Provincial por la Memoria
cpm Centro de Documentación y Archivo

POLICIA PROV. BS.AS.
Folio 1143
S.I.P.B.A.
A. y P.

I ntegrantes del "MOVIMIENTO DE SACERDOTES PARA EL TERCER MUNDO" de las ciudades de Mar del Plata y Azul conjuntamente / con el de la Provincia de La Pampa, dieron a conocer un comunicado sobre la situación actual de la zona de sus respectivas diócesis titulado "SIN JUSTICIA NO HAY PAZ", cuyo texto se transcribe a continuación:

"Los Sacerdotes integrantes y simpatizantes del Movimiento de Sacerdotes para el Tercer Mundo de las diócesis de Mar del Plata, Azul y La Pampa, reunidos en esta semana de Pascua y teniendo todavía fresca la celebración de Semana Santa, pensamos sobre la situación que compartimos con muchos argentinos de esta zona y queremos hacer pú-/ blica nuestra reflexión.

1) SITUACIÓN: Si bien la propaganda, discursos y afirmaciones pronunciadas nos dice que nuestra zona es "un paraíso", en el cual no hay graves/ problemas. Si bien en nuestra zona se destacan centros poblados con gran crecimiento (Mar del Plata, Bahía Blanca, etc.). Si bien en nuestra zona reina la idea de que el campo "da para todo". Si bien en nuestra zona existen industrias florecientes. Si bien en nuestra zona nos encontramos/ con entradas y caminos espectaculares a ciudades y pueblos.NOS PREGUNTAMOS. Por qué la gente se va de las poblaciones rurales y se agrupa en algunas ciudades sin vivienda digna y sin trabajo estable? Por qué los salarios cada día son más insuficientes para satisfacer necesidades primarias? Por qué nuestra educación tiende solamente a consolidar un "status social"? Por qué no asuminos como nuestros los problemas del país? Por / qué se manifiesta un marcado individualismo y pasiva indiferencia, preocupándonos más por el tener y ostentar riqueza y poder y no ser cada día más humano?.

2) INTENTO DE RESPUESTA: La causa que explica esta realidad en la que vivimos no es distinta a la causa que explica los males de otras zonas del país.Día a Día la dependencia asienta más firmemente sus pies sobre nuestro pueblo.Esa dependencia de centros dominantes nos posterga y crea la/ real situación que se hace cada vez más ostensible. Por otra parte, este "imperialismo internacional del dinero" y sus cómplices en el país propugnan y fortalecen un estilo de vida liberal capitalista, que sacrifica al hombre en aras de la ganancia y la riqueza. Su mecanismo de dominación / se ejerció y ejerce a través de la postergación y la dominación económica,cultural,política,social e inclusive religiosa.

//

cpm Centro de Documentación y Archivo Comisión Provincial por la Memoria

POLICIA PROV. BS.AIRES
FOLIO
Nº 1544
S.I.P.B.
A. Y P.

///

Esto ubica en un contexto explicativo una serie de hechos que hieren la dignidad humana y que nos escandalizan al sentirnos impotentes frente a ellos: Desocupación y despidos injustos. Desconocimiento de negocios/ (Usura, vaciamientos, etc.). Promoción nacional del juego (PRODE y Casi- / nos). Secuestros, atropellos, presos políticos, torturas, legislación repre siva, etc. Postergación de aquellos que asumen las angustias y esperan-/ zas de nuestro pueblo.

3) CONCLUSION: Frente a todo esto y a la luz de Cristo resucitado, verda dero liberador de todos los hombres y de todo el hombre, confesamos que nos desconcierta la tranquilidad con que el Señor Presidente Lanusse se une a la voz de Cristo y del Papa, anunciándonos la paz, mientras entre nosotros crece una violencia criminal alentada desde el Gobierno. Así / lo denuncia valientemente nuestro hermano Devoto, Obispo de Goya, en su audaz pastoral de Pascual.

Así queremos denunciarlo también nosotros, reclamando la libertad del P. Carbone cuya inocencia nos consta y es cada día más evidente para todo el que busque la verdad; reclamando la libertad de nuestro hermano Dri,/ incomunicado y gravemente herido por los golpes de la policía reclamando la libertad de cuantos pueblas las cárceles del país por defender la -/ justicia y los intereses del pueblo; reclamando se aclare con celo pare-cido al que se ha puesto en la aclaración del caso Sallustro, la desapa-rición y muerte de todos los argentinos que la sufrieron últimamente.

Tratamos así de ser un poco la voz de los hermanos que la tienen. Si/ calláramos traicionaríamos nuestra misión de servidores del pueblo y de/ Dios, con quien queremos identificarnos y seríamos cómplices de la opre-sión que padece".

El comunicado de referencia apareció únicamente en el/ diario "La Capital" de Mar del Plata, el día 6 del cte. mes.

12-4-72.

cpm Centro de Documentación y Archivo Comisión Provincial por la Memoria

ANEXO I

NOMINA DE SACERDOTES TERCERMUNDISTAS DE LA LOCALIDAD DE MAR DEL PLATA. Y AZUL

[redacted]: Español, de 42 años, C.I. [redacted] del R.P. de las Personas. Domiciliado en la Parroquia del Colegio "JESUS OBRERO", ubicado en Hernandarias 6767.

Ha demostrado su solidaridad con el Movimiento Tercermundista y su simpatía por el Líder Brasileño ELDER CAMARA. Tiene gran preponderancia en su zona de actuación y si alguno de sus actos aparece como extra-religioso-social las autoridades eclesiásticas locales no han tomado intervención, pues le reconocen su obra social y además la gravitación que mantiene dentro de su feligresía.

Durante un conflicto mantenido por los estudiantes de Ingeniería de la Universidad Provincial en 1970, les facilitó las instalaciones del Colegio para que realizaran reuniones, como así también para una asamblea que celebró el movimiento local del Encuentro Nacional de los Argentinos (E.N.A.).

[redacted]: Argentino, de 34 años de edad, Párroco de la Iglesia Nuestra Señora del Puerto, ubicada en Juan B.Justo y 168 de Mar del Plata, lugar donde se domicilia.

Conjuntamente con los sacerdotes [redacted] y [redacted], conduce una audición titulada "ENTRE SACERDOTES" que se irradia por L.U.6 Radio Atlántica de Mar del Plata. En ella se abordan temas sobre la actualidad nacional en general. Está identificado con el movimiento del tercermundo.

[redacted]: Argentino, de 56 años de edad, Capellán de la Base Aérea de Mar del Plata y del Colegio Divino Rostro de esa ciudad, ubicado en Almafuerte y Sarmiento, lugar donde se domicilia.

No obstante no evidenciar abiertamente una actividad ajena a su misión sacerdotal, está considerado a través de sus permanentes manifestaciones como fervoroso adherente a las ideas reformistas que propugna el movimiento tercermundista.

///

1546

///

[redacted]: Español, de 40 años, Capellán del Hospital Regional y domiciliado en Juan B.Justo y 166.

Es profesor de Psicología y otras materias en Colegios Secundarios Oficiales y Privados y de las Facultades de Humanidades y Derecho de la Universidad Católica de Mar del Plata.

Estrechamente vinculado con el sacerdote [redacted], existen referencias de su decidida inclinación al movimiento tercermandista.

[redacted]: Actualmente es Capellán y Asesor del Instituto Peralta Ramos de Mar del Plata, lugar / donde se domicilia.

Anteriormente actuó como Párroco en la ciudad de Miramar y supervisaba en ese lugar la impresión y publicación del periódico mensual "PATRIA Y JUVENTUD".

A pesar de su conocida posición en favor de la política tercermandista que pregoniza en forma constante, no tiene actuación gravitante en tal sentido.

[redacted]: Argentino, de 40 años de edad, Párroco de San Antonio de Padua, Barrio Las Avenidas, lugar donde vive, desempeñándose además como Capellán de la Base Naval Mar del Plata. También ideológicamente está enrolado en la línea tercermandista, pero no lo hace abiertamente como ocurre en otros casos y su forma de pensamiento en tal sentido es completamente mesurada. Su posición se sintetiza en lo que él cree que "el movimiento debe hacer tomar conciencia y que la misma se vea reflejada en las leyes justas".

[redacted]: Argentino, de 36 años, domiciliado en la Iglesia Nueva Pompeya, donde se desempeña.

Ha exteriorizado su inclinación tercermandista en diversas oportunidades. El 14 de agosto de 1970 el titulado "Movimiento Familiar Cristiano" de Mar del Plata del cual es asesor, emitió un comunicado exhortando al apoyo ELDER CAMARA, en sus expresados propósitos de reforma para Latinoamérica.

////

///-

Se tiene conocimiento, asimismo que es amigo personal del gremialista [redacted] quien durante su estada en Mar del Plata entre los días 7 y 9 de agosto de 1970, puso de manifiesto su complacencia por la coincidencia ideológica.

[redacted]: italiano, de 45 años, vicedecano de la Facultad de Humanidades de la Universidad Católica de Mar del Plata, donde anteriormente se había desempeñado como decano.

Se domicilia en el Colegio San José Obrero de la Avenida Vértiz y Triunvirato de esa ciudad. Se sabe que ideologicamente comparte los principios tercermundistas.

U.R.AZUL

OLAVARRIA:

[redacted]: Se desempeñó en la Iglesia Parroquial de la ciudad de Las Flores, lugar donde actuó durante mucho tiempo. En junio de 1968 fue trasladado a la Iglesia de Roque Perez; en diciembre de 1969 recorrió las provincias del norte viajando como mochilero, habiendo tenido algunos problemas con las autoridades, que fueron superados al identificarse como integrante de la Iglesia Católica.

12/11/69, con motivo de la convocatoria efectuada por el ex-Presidente JUAN CARLOS ONGANIA para consagrar en forma pública y solemne a la Argentina al Inmaculado Corazón de María, el nombrado sacerdote dejó sentada su posición contraria al respecto. A partir de esa fecha se identifica como un activo integrante del movimiento tercermundista. Debido al proceder que llevaba y al sistema liberal de vida, frecuentando lugares de diversión y confiterías con personas jóvenes y las múltiples polémicas y controversias de su personalidad y modo de actuar, dividiendo de esta manera a los sectores católicos en dos bandos, el Obispo Diocesano de Azul, determinó que se lo trasladara a la localidad de Sierra Chica, Partido de Olavarría, donde actualmente se encuentra en la Parroquia "Santa Lucía" de ésa, donde sigue desarrollando su acción en favor del tercermundismo.

1548

El 25/9/71, fue detenido en la ciudad de Rosario conjuntamente con otros sacerdotes.

El referido sacerdote a pesar de no pertenecer a la ciudad de Azul goza de buen concepto y gran predicamento en la zona.-

cpm Centro de Documentación y Archivo Comisión Provincial por la Memoria

1549

INSTRUCCIONES PARA LA CONFECCION DEL "C" N: 1895.

En la nómina que hay que confeccionar en el expediente de referencia, conforme con los antecedentes, vemos que hay dos variantes. a saber:

a) Nómina que "sindica" a sacerdotes como pertenecientes al M.S.T.M.

b) Nómina de sacerdotes que han tenido actuación en conflictos concretos o han adherido específicamente al M.S.TM.

Para la elaboración de este trabajo, se tendrán en cuenta las personas que tengan bien establecidos sus antecedentes como se cita en el apartado b).

En caso de duda se solicitará a quien corresponda rectificación o ratificación, según corresponda, siempre en busca de elementos informativos auténticos y en lo posible incontrovertibles.

La base del trabajo debe ser el informe de 1970 (el primero de 52 fojas que se hizo). El Boletín de Enero de 1972, solamente debe ser tomado como orientación por cuanto allí vemos que hay personas que figuran como "sindicadas" sin que se hayan dado los motivos de tal circunstancia.

abril de 1972 .

cpm Centro de Documentación y Archivo Comisión Provincial por la Memoria

Ronca H:

JUNIN

DELEGACIONES QUE HAN CONTESTADO AL REQUERIMIENTO Nº 1895 "C".

CONTESTARON

JUNIN x

PEHUAJO x

Pehuajo x

S. MARTIN x

Busqueda

B. Mitre (10)

San Justo (Telefónicamente).-

FALTAN

Feriado

[redacted]

Mercedes 2-9225

X San Nicolás 3720

X [redacted] 2752

C. 1889

Centro de Documentación y Archivo Comisión Provincial por la Memoria

M E M O R A N D O

SEÑOR JEFE DEL DEPARTAMENTO "C"—
S / D

Adjunto remito a Ud., información obtenida por esta Sección, relacionada con Despacho Telegráfico Sección "C" Nº 1895.—

Sección Búsqueda, 20 de abril de 1972.—

JUAN JOSE GIROLAMO
COMISARIO INSPECTOR

POLICIA DE LA PROVINCIA DE BUENOS AIRES
SERVICIO DE INFORMACIONES

cpm Centro de Documentación y Archivo Comisión Provincial por la Memoria

ASUNTO: MOVIMIENTO DE SACERDOTES PARA EL TERCER MUNDO

Nómina de adherentes al 19/4/72

[redacted] -Rodriguez Peña [redacted] Capital (detenido)

[redacted] - Miralla [redacted] -Capital Federal

[redacted] -José Cubas [redacted] -Capital Federal

[redacted] - Gelly y Obes [redacted] -Capital Federal

[redacted] - Zelada [redacted] -Capital Federal

[redacted] - Larsen [redacted] -Capital Federal

[redacted] - San Martín [redacted] -Capital Federal.

[redacted] - Larsen [redacted] -Capital Federal

[redacted] - viajó a Francia -

[redacted] - Sarandí [redacted] -Capital Federal

[redacted] - Lafinur [redacted] -Capital Federal

[redacted] -Larsen [redacted] -Capital Federal

[redacted] - Alvarez Jonte [redacted] -Capital Federal

[redacted] - Burela [redacted] -Capital Federal

[redacted] - Virrey Liniers 428-Capital Federal

[redacted] Emilio Lamarca [redacted] -Capital Federal

[redacted] - Gurruchaga [redacted] -Capital Federal

[redacted] - Av.Cabildo [redacted] -Capital Federal

[redacted] - Zelada [redacted] - Capital Federal

[redacted] -José Rodó [redacted] -Capital Federal

[redacted] - Gral.Manuel Rodriguez [redacted] -Capital Federal

[redacted] -Echeverría [redacted] -Capital Federal

[redacted] - Av.Juan B.Alberdi [redacted] -Capital Federal

[redacted] (Corrientes)

[redacted] (Corrientes)

[redacted] (Corrientes)

[redacted] (Bs.As.)

[redacted] (Capital Federal)

[redacted] (Bs.As.)

[redacted] (Bs.As.)

[redacted]

[redacted] (Capital Federal)

[redacted]

[redacted] (Bs.As.)

[redacted]

[redacted]

[redacted]. (Capital Federal)

[redacted] (Capital Federal)

[redacted] (Bs.As.)

[redacted]. (Bs.As.)

Comisión Provincial por la Memoria
Centro de Documentación y Archivo
cpm

1113

[redacted] (Rosario)
[redacted] (Rosario)
[redacted] (Rosario)
[redacted] (Rosario)
[redacted] (Rosario)
[redacted] (Rosario)
[redacted] (Rosario)
[redacted] (Rosario)
[redacted] (Rosario)
[redacted] (Rosario)
[redacted] (Rosario)
[redacted] (Rosario)
[redacted] (Rosario)
[redacted] (Rosario)
[redacted] -Concepción Arenal 3545 -Capital Federal-
[redacted] (Avellaneda)
[redacted] (Avellaneda)
[redacted] (Avellaneda)
[redacted] (Avellaneda)
[redacted] (Cordoba) (San Martín)
[redacted] (Santa Fe)
[redacted] (Santa Fe)
[redacted] (Santa Fe)
[redacted] (Secretario general del Movimiento)-GOYA-
[redacted] (Azul-Prov.Bs.As.)
[redacted] (Lomas de Zamora-Prov.Bs.As.)
[redacted] (Lomas de Zamora-Prov.Bs.As.)
[redacted] (Lomas de Zamora-Prov. Bs.As.)
[redacted] (Lomas de Zamora-Prov.Bs.As.)
[redacted] (Lomas de Zamora-prov.Bs.As.)
[redacted] (Lomas de Zamora-Prov.Bs.As.)
[redacted] (Mendoza)
[redacted] (Mendoza)
[redacted] (Mendoza)
[redacted] (Resistencia)
[redacted] (Resistencia)
[redacted] (Zarate)
[redacted] (Villa María-Cordoba)
[redacted] (Venado Tuerto)
[redacted] (Córdoba)

cpm Centro de Documentación y Archivo Comisión Provincial por la Memoria

[redacted] (Cordoba)
[redacted] (Santa Fe)
[redacted] (Santa Fe)
[redacted] (Santa Fe)
[redacted] (Santa Fe)
[redacted] (SanTa Fe)
[redacted] (Santa Fe)
[redacted] (Santa Fe)
[redacted] (Santa Fe)
[redacted] (Santa Fe)
[redacted] (Santa Fe)
[redacted] (Santa Fe)
[redacted] (Santa Fe)
[redacted] (Santa Fe)
[redacted] (Santa Fe)
[redacted] (Santa Fe)
[redacted] (Santa Fe)
[redacted] (Santa Fe)
[redacted] (Santa Fe)
[redacted] (Santa Fe)
[redacted] (Santa Fe)
[redacted] (Santa Fe)
[redacted] (Santa Fe)
[redacted] (Santa Fe)
[redacted] (Santa Fe)
[redacted] (Santa Fe)
[redacted] (Santa Fe)
[redacted] (Santa Fe)
[redacted] (Rafaela)
[redacted] (Rafaela)
[redacted] (Rafaela)
[redacted] (Rafaela)
[redacted] (Paraná)
[redacted] (Paraná)
[redacted] (Paraná)
[redacted] (Paraná)
[redacted] (Paraná)
[redacted] (Paraná)

Centro de Documentación y Archivo Comisión Provincial por la Memoria
cpm

[redacted] (zona nordeste)

[redacted] (zona nordeste)

[redacted] (nordeste)

[redacted] (nordeste)

[redacted] (Corrientes) Secretario del Gremio de Panaderos de la CGT de Curuzú Cuatiá.

[redacted] (nordeste)

[redacted] (nordeste)

[redacted] (Nordeste)

[redacted] (nordeste)

[redacted] (nordeste)

[redacted] (nordeste)

[redacted]

[redacted]

[redacted]

[redacted]

[redacted]

[redacted]

[redacted]

[redacted] (párroco)

[redacted]

[redacted]

[redacted] (Mendoza)

[redacted] (Mendoza)

[redacted] (Mendoza)

[redacted] (Mendoza)

[redacted] (Mendoza)

[redacted] (Mendoza)

[redacted] (Mendoza)

[redacted] (Mendoza)

[redacted] (Mendoza)

[redacted] (Mendoza)

[redacted] (Mendoza)

[redacted] (Mendoza)

[redacted] (Mendoza)

[redacted] (Mendoza)

[redacted] (Mendoza)

[redacted] (Mendoza)

[redacted] (Mendoza)

[redacted] (Mendoza)

[redacted] (Mendoza)

cpm Centro de Documentación y Archivo Comisión Provincial por la Memoria

1- SAN JUSTO

POLICIA PROV. ESTADOS
Nº 1156
D.I.P.B.A.
A. Y F.

18.20 Hs. FECHA: 21-4-72

REITERADO DELEGACION SIPBA SAN JUSTO.

ATENDIO CRIO STELLA.

INFORMA QUE LA INFORMACION ES LA MISMA QUE MANDO ULTIMAMENTE, QUE SON LOS MISMOS SACERDOTES Y QUE ACTUAN EN EL MISMO LUGAR. EN UNA PALABRA QUE NO HAY NINGUNA VARIANTE. QUE MANTIENEN SIEMPRE OBSERVACION SOBRE LOS MISMOS Y QUE ACTUALMENTE HAN DISMINUIDO SU ACTIVIDAD. QUE NO TIENEN NINGUN PROBLEMA CON LAS AUTORIDADES DE LA DIOCESIS DEL LUGAR.

renzetti.

20.00 hs. FECHA 21-4-72

REITERADO A DELEGACION SAN NICOLAS

ATENDIO: RONCATTI

Informa que contestará por despacho y que la situación sigue siendo la misma

Cárcamo

20 hs. 21-4-72

CHASCOMUS, no hay nada en la Deleg.

Atendió: Subsiguiente

Chascomús, situación sigue siendo la misma, cumplimentó a la brevedad.

Mario del Plato

Ornani 24/4/72

Empleado Lombardo.

Luego Ppal. Asoed: Manifestó que esta noche cumplimentó requerimiento

Ornani 24/4/72

cpm Centro de Documentación y Archivo Comisión Provincial por la Memoria

2 - LANUS

MEMORANDUM

Nº 331

"C"

1557

- Para información del Señor

Jefe del S.I.P.B.A. - LA PLATA

Producido por el Jefe de la

DELEGACION S.I.P.B.A., LANUS

Fecha: Abril 16 de 1972.-

OBJETO: E/información Dpto "C" Nº 1895.-

En hoja adjunta se produce, información relacionada con el departamento del epígrafe. -

SIPBA
DELEG.
LANUS

Policia de la Provincia de Bs. As.
S. I. P. B. A.:
No de Orden....2389.....
ENTRADA: Día..17..Mes 4...Año 72..
SALIDA: Día.. . Mes ....Año ....
HORA RECEPCION..16.. .....
EMPLEADO INTERVINIENTE Cdte Trp..

DELFOR H. GALLO
COMISARIO
JEFE DELEGACION SIPBA LANUS

1904
17 4 72

Centro de Documentación y Archivo Comisión Provincial por la Memoria
cpm

1558

15-4-1972.-

Depto. "C" nº 1.895 .-

[redacted].- (Padre Paco)
Nació en los Dobros, provincia de Burgo, nación España, posee Cédula de Identidad nº [redacted], expedida por el Registro Provincial / de las Personas; nació el 25-4-1923.-

Antecedentes: 1965.-

En el año 1965 trabaja como obrero en el establecimiento "Indupar" de Valentin Alsina- partido de Lanús, perteneciente al gremio de la publicidad, al comienzo los obreros le ofrecieron algo de resistencia, al conocer la condición de sacerdote y trabajar como obrero, pero con habilidad pudo granjearse la simpatía y confianza de todos / los trabajadores de la fábrica (120 personas), y rápidamente alcanzó el cargo de delegado general, colocandose en franco enfrentamiento con la parte empresaria, produjo escritos con su firma, promovió discordia s entre obreros y patrones, con continuas exhortaciones / y ordenes de bajar la producción, negarse a realizar horas extras, cristalizando una total quita de colaboración.- Con fecha 5-8-965 / fué despedido y los obreros fueron a la huelga en adhesión y lograr mejoras de sueldos, modificación den forma de trabajo, calificación personal, mejoras edilicias de vestuarios, etc., etc.-

Con motivo del conflicto citado realizó en el local del "Círculo de Obreros Católicos", calle French 78 de Avellaneda, una reunión con asistencia de los integrantes de la "congregación de Sacerdotes Obreros", con dirigentes del M.U.C.S. (Movimiento de Unidad y Coordinación Sindical", de reconocida actividad comunista.- Al ingreso en la firma industrial, prometió retirarse cuando la patronal lo requiera, ya que la finalidad que pretextó era el acercamiento entre el / pueblo é iglesia, para luego ante su actividad disociadora se negó a renunciar, inclusive medió Monseñor Podesta en el diferendo, a lo cual con posterioridad fué despedido.- Se desempeña en la capilla / Nuestra Señora de Fátima" sita en Chascomús y Heredia de Villa Dominico, partido de Avellaneda, se domicilia en el lugar en calidad de Capellán.- Se considera que se encuentra ubicado en el campo propicio con su posición de "tercermundistas", se halla dentro de la / clase obrera, inclusive dentro del proletariado, se deduce que debe tener contactos gremiales , políticos y estudiantiles, no se cuenta con información que permita suponer la influencia con extremistas, se lo considera unas de las principales figuras del movimiento del "Tercer Mundo" en la República Argentina.-

1479 X

15-4-1972.-

Depto. "C" nº 1.895

[redacted]

Titular de la cédula de identidad nº [redacted] expedida por la Policía Federal.-

Antecedentes: 1-7-1970- desde esta fecha el nombrado se encuentra / trabajando en el establecimiento metalúrgico "CINM", sito en la calle Provincias Unidas 541 de Villa Madero, partido de La Matanza, se domicilia en la Iglesia San José , ubicada en las calles Brandsen y / Centenario Uruguayo, se desempeña como oficial trazador desde 28-1-70 percibiendo la cantidad de $ 178,75 por hora.- Se de hacer notar que hasta la fecha no ha sido posible, saber si el nombrado, al margen del trabajo se dedica al ejercicio de su ministerio, pero resulta interesante el hecho de que el nombrado no haya hecho conocer su condición de religioso a patrones y obreros del lugar donde se desempeña sus tareas, donde todo el personal ignora que el mismo pueda tener vinculaciones con la Iglesia.- Lo informado se ha podido lograr mediante distintas diligencias realizadas a nivel exclusivamente confidencial.- En cuanto al concepto el causante merece para sus patrones bueno, dado que es muy afecto a faltar y llegar tarde; por lo demás no ha causado ningun inconvenientes en la fábrica.- No se ha posteulado delegado ni ocupar posiciones entre sus compañeros, solamente sigue como obrero.-

1760

Dpto "C" N° 1.895 15-4-1972

[redacted]

Perteneciente a la Diocesis de Lomas de Zamora, no tiene destino fijo, el mismo cumple funciones de relevante en diintintas parroquias de acuerdo a las necesidades, como ser suplencias por vacaciones etc. Es reconocido por su posición de "sacerdote tercermundista", se dedica a la obra de bien en las zonas donde se encuentran las "villas miserias", y en las fábricas de la zona donde se encuentre.- Domiciliado en Arroyito 61 Temperley al igual que el padre [redacted].-

Antecedentes 1971.-

Detenido conjuntamente con otros sacerdotes tercermundistas en Rosario Pcia. de Santa Fé. Se congregaron frente a la Catedral en esa ciudad orando y colocando carteles de protesta por la libertad del Padre [redacted], [redacted] y los presos políticos y gremiales , fueron procesados por "Resis - tencia a la autoridad" el 25-9-1971. Intervino la Jueza de instrucción Dra. Magdalena Vigliano. Los sacerdotes reunidos eran procedentes de toda la República y arrojaron contra el Gobienro Nacional volantes donde expresaban sus protestas.-

Antecedentes 1972.-

Solidario con el sacerdote [redacted], elevo sus protestas contra la detención del padre [redacted] de reconocida militancia como elemento disociador, el cual se encuantra procesado por el copamiento a la Prefectura Naval Argentina de la zona de Zarate .La protesta fue publicada en el diario "CLARIN" de fecha 9-1-72.-

Dpto. "C" Nº 1.895 15-4-72

[redacted]

Antecedentes 1972:

Detenido por la Policia de Santa Fé el 3-3-72, recuperando su libertad detectándosele en la jurisdicción de la Diócesis de Avellaneda en compañía de dos sacerdotes mas, ignorándose sus domicilios y/o filiación personal. Su estadía se detectó por tres dias,en la actualidad se encontraría en la ciudad de Rosario Pcia. de Santa Fé.

Depto. "C" Nº 1.895 15-4-1972

[redacted]

Se halla a cargo de una denominada "Capilla de Monte Chingolo", vieja construcción de chapas y maderas. El mismo que definidamente es sacerdote "tercermundista" se dedica a las obras de bien en las villas de emergencia de su sector diocesano y es bien conocido en los establecimientos industriales de la zona, a los que se dirige frecuentemente en demanda de donativos y ayudas de distinto tipo, para el desarrollo de sus actividades asistenciales. Se domicilia en Arroyito 61, de Témperley, Pdo. de Lomas de Zamora, donde poseería una construcción prefabricada ya que ha sido visto a menudo en dicho lugar.-

Antecedentes 1971.-

Detenido conjuntamente con otros sacerdotes tercermundistas en Rosario Pcia. de Santa Fé. Se congregaron frente a la Catedral en esa ciudad orando y colocando carteles de protesta por la libertad del Padre [redacted] y los presos políticos y gremiales, fueron procesados por "Resistencia a la autoridad" el 25-9-1971. Intervino la jueza de instrucción Dra. Magdalena Vigliano. Los Sacerdotes reunidos eran procedentes de toda la República y arrojaron volantes contra el Gobierno Nacional.-

Antecedentes 1972.-

Solidario con Sac. Mohedan Bartolomé publicó en el diario el "CLARIN" de esa fecha (9-1-72) protesta contra el Gobierno por la detención del Padre [redacted].

Depto. "C" nº 1.895 15-4-1972

[redacted]:

Se desconocen datos de filiación.-
Domiciliado calle San Marcos Nº 1726 Quilmes.-

Antecedentes 1970: En este año realizaba reuniones en ese domicilio, se trata de de una casa particular , a su frente existe una obra en construcción practicamente casi terminada a los fondos una casilla prefabricada, lugar donde vive este sacerdote. Se supone que dichas reuniones las hacia con otros sacerdotes enrolados en el movimiento "Tercermundista", pues se encuentra relacionado con otros sacerdotes de esa corriente. Conoce los problemas gremiales y sociales, principalmente en los de huelgas y conflictos, preocupándose por estos. Su actividad se basa en el conocimiento y contacto con obreros de la zona.No se tiene conocimiento que públicamente ofreciere misas o sermones tocando temas politicos. El 14-2-71 en el oratorio de referencia juntamente con [redacted] y [redacted], elementos sindicados como de izquierda (trotzquistas) de activación en el gremio de la carne, organizaron un baile con el propósito de ayudar a una persona inválida, pudiendose establecer que en el mismo asistieron elementos comunistas principalmente estudiantes, vendiéndose bonos del Partido Comunista. Se desempeña como Cura Párroco de la Parroquia "San Juan Bautista", realizando misas tambien el oratorio.-

ANTECEDENTES 1971: Detenido conjuntamente con otros sacerdotes tercermundistas en Rosario, Pcia. de Santa Fé, con fecha 25-9-1971, se congregaron frente a la Catedral de esa ciudad, orando y colocaron carteles de protesta por la libertad del Padre [redacted] y los presos políticos gremiales, fueron procesados por resistencia a la autoridad, intervino el Juez de Instrucción Dra. Magdalena de Vigliono. Los sacerdotes reunidos eran procedentes de toda la República, arrojaron volantes contra el Gobierno Nacional.-

Dpto "C" N° 1.895 15-4-72.

[redacted].-

Párroco de la Iglesia Nuestra Sra. de la Paz, ubicada en Condarco y Heredia jurisdicción de Avellaneda 5ta.-

Antecedesntes Año 1970.-

De conocida relevancia en la zona, actuo formando un equipo sacerdotal de "Pastoral Obrera" juntamente con dos religiosos de origen frances de nombres [redacted] y [redacted], con sus similares de la Parroquia ubicada en la calle Montes 300 de Wilde, bajo la dirección del R.P. [redacted].- Brindo amplio apoyo a los trabajadores del establecimiento F.A.E. mientras permanecieron en conflicto, instalando en el predio de la parroquia donde actua una olla popular.-

Dpto. "C" nº 1.895 15-1-1972

[redacted] ó [redacted] ó [redacted]

Antecedentes 1970:

Se desempeña en la Parroquia "Nuestra Señora de la Paz" sita en calle s/nombre entre Heredia y Condarco, donde es titular el sacerdote obrero [redacted]. Se desconocen otros datos de identidad y nacionalidad. Actúa en las parroquias previamente citada conjuntamente con el diácono [redacted], también de la misma corriente religiosa. No se ha constatado que diera prédica, misas, conferencias, etc. unicamente que secunda al Padre [redacted] en sus misas. El área de acción es propicio para su objetivo en virtud que su labor se desarrolla dentro de una zona fabril y donde reside gente trabajadora. En la actualidad se encuentra accionando conjuntamente con el sacerdote [redacted], el Diácono [redacted] en la huelga que mantienen los obreros del Establecimiento F.A.E. (Fábrica Argentina de Engranajes) de Wilde, Pdo. de Avellaneda. La parroquia fué tomada como "centro de operaciones" ó "baluarte" de los obreros que totalizan 700 y se han levantado en terrenos adyacentes una Olla Popular. Es una figura que comienza a destacarse con motivo de este conflicto. No se cuenta con elementos de juicio que permitan suponer conectado a extremistas.- A raíz de este conflicto se deduce que se halla conectado con dirigentes gremiales de S.M.A.T.A. y estudiantes universitarios, apreciación ésta última realizada en virtud de que en varias oportunidades concurrieron y permanecieron en la Iglesia e inmediaciones pequeños grupos de estudiantes.

Antecedentes 1971:

Detenido conjuntamente con otros sacerdotes tercermundistas en Rosario Pcia. de Santa Fé, se congregaron frente a la Catedral en esa ciudad, orando y colocando carteles de protesta por la libertad del Padre [redacted] y los presos políticos y gremiales, fueron procesados por "Resistencia a la autoridad" el 25-9-1971.- Intervino la Jueza de Instrucción Dra. Magdalena Vigliano. Los Sacerdotes reunidos eran procedentes de toda la República y arrojaron volantes contra el Gobierno Nacional.-

15-4-1972.-

1766

Depto. "G" nº 1.895.-

[redacted]

Se desconoce datos de filiación.-
Se desconoce domicilio, suele permanecer en la parroquia "Nuestra / Señora de la Paz", sita en las calles Naredia y Cordoreo de Wilde- partido de Avellaneda (jurisdicción de la Cría. Avellaneda 5ta.), el Cura Párroco es el Sacerdote [redacted], el causante lo hace en calidad de DIACONO.-

Antecedentes: 1970.-
Tuvo participación en el conflicto originado en la Fábrica Argentina de Encendajes (FAE), ya que en la parroquia organizaron una "olla popular", y realizaron exteriorizaciones de violencia , se halla relacionado con dirigentes de S.M.A.T.A..- No se tiene conocimiento que haya realizado misas o sermones en lo que toquen temas / políticos.-

Antecedentes: 1971 .-
Detenido conjuntamente con otros sacerdotes tercermundistas en Rosario, provincia de Santa Fé.- Se congregaron frente a la Catedral en esa ciudad, armado y colocando carteles de protesta por la libertad del Padre [redacted] y los presos políticos y gremiales, fue ron procesados por "Resistencia a la autoridad", el 26-9-1971.- Interviro la jueza de instrucción Dra. Magdalena Viglione. Los Sacerdotes reunidos eran procedentes de toda la república y arrojaron vo lantes contra el Gobierno Nacional.-

Dpto. "D" nº 1.895

[redacted]

15-4-72

Antecedentes 1971:

Por orden emanada de la Diocesis de Avellaneda, prohibiéndosele oficiar misas u oficios religiosos fué reemplazado en la conducción de la Parroquia Don Bosco de Bernal, por el Padre [redacted], pero quedó en dicha sede.- La medida obedeció de que en sus sermones tocaba temas políticos.-

Se desconocen otros antecedentes.-

Dpto "C" Nº 1.895 15-4-72

[redacted].-

Con domicilio en la calle Robles Nº 6019 de la localidad de Wilde.-

ANTECEDENTES Año 1970.-

Integra una nómina de sacerdotes de la Pcia.de Bs. As. conocidos por sus actuaciones en el denominado tercer mundo con fecha 23-2-1970 y con esa misma fecha se desempeña como Vicario Cooperador del Obispo de Avellaneda.-

Antecedentes Año 1971.-

25-9-1971 detenido en la Ciudad de Rosario Pcia. de Santa Fé, conjuntamente con otros sacerdotes tercermundistas, por congregarse frente a la Catedral orando y elevando protestas contra el Gobierno Nacional, al cual le solicitaban la libertad de los presos políticos, gremiales y la detención del Padre Mc. Guire, intervino la jueza Dra. Magdalena Vigliaro, procesados por "Resistencia a la Autoridad", asi mismo se arrojaron volantes donde expresaban su repudio al Gobierno.-

Dpto. "C" Nº 1.895 15-4-72

[redacted]

Se desempeña como cura párroco de la Iglesia "INMACULADA CONCEPCION" sita en Rivadavia y Mitre de Quilmes.-

Antecedentes 1970:

Debido a misas de carácter "tercermundistas" que realizaba en el Círculo Católico de Católicos de Quilmes se enfrentó con el mismo rechazando ciertos conceptos materialistas vertidos por éste. Luego de esa incidencia no se ha tomado conocimiento que haya desplegado nuevos oficios religiosos con temas orientados hacia el "tercermundismo", se debe a ello la reacción de la feligresía de Quilmes que se orienta a la forma tradicional de la Iglesia Católica Apostólica Romana.

Dpto "C" Nº 1.895 15-4-72

[redacted].-

Se desempeña como Presbítero en la Iglesia Inmaculado Corazón de Maria de la localidad de Monte Grande, Pdo. de Esteban Echeverría.-

Antecedentes Año 1970.-

23-2-1970, integrante de nómina de sacerdotes de la Pcia. de Bs.As. en el denominado "Curas del Tercer Mundo". Integra lista de curas argentinos adheridos al "MENSAJE DE LOS OBISPOS DEL TERCER MUNDO".-

Antecedentes Año 1971.-

Detenido con fecha 25-9-1971 y procesado por "Resistencia a la Autoridad" interviniendo la jueza Dra. Magdalena Vigliaro, en la Ciudad de Rosario Pcia. de Santa Fé, esta detención se realizo con motivo de haberse congregado juntamente con otros sacerdotes del tercer mundo provinientes de distintas partes de la República, al solo efecto de elevar sus oraciones y protestas por la detención del Padre Mc.Guire y la libertad de los presos políticos y gremiales del país. Se arrojaron panfletos en contra del Gobierno Nacional.-

15-4-1972.-

Depto. "C" nº 1.895.-

[redacted]

Se desconocen datos de filiación, es de nacionalidad francesa.-
Antecedentes: 4-12-70.-
Se desempeña como sacerdote en la Capilla de Villa Gonet", sita en Rodeau nº 1415, partido de Avellaneda, se posee como antecedentes / que en el año 1967 formó un equipo sacerdotal con los sacerdotes / [redacted] y [redacted], también tercermundistas / denominado "Pastoral Obrera", orientándose hacia el movimiento "ter cermundistas".- En la actualidad no se obtuvo información que este sacerdote diere pasos orientados hacia dicho movimiento.-

Dpto "C" Nº 1.895 15-4-72

[redacted].-

Domiciliado en la calle Ameghino Nº 907 de la localidad de Avellaneda.-

Antecedentes año 1970.-

23-2-1970 integra nómina de curas tercermundistas de la Pcia.de Bs.As. y en la misma fecha se desempeña como Vicario Económo de la Iglesia Nuestra Señora de Luján, ubicada en la calle Primera Junta 226 de la localidad de Quilmes, ademas compone la lista de adherentes al Mensaje de los Obispos del Tercer Mundo.-

Antecedentes año 1971.-

Detenido y procesado con fecha 25-9-71 por Resistencia a la Autoridad en la ciudad de Rosario, Pcia. de Santa Fé, interviniendo la jueza Doctora Magdalena Vigliaro. Motivo de la detención congregarse frente a la Catedral elevando oraciones y protestas contra el Gobierno Nacional por la detención del Pde. Mc.Guire, la pronta recuperación de la libertad de los presos políticos y gremiales del país.-

Dpto "C" Nº 1.895 15-4-72

[redacted].-

Cura párroco de la Iglesia Nuestra Señora de Fátima de la localidad de Temperley.-

Antecedentes Año 1970.-

Integra al igual que otros sacerdotes del tercer mundo lista de la Pcia. de Bs.As.. Se adhiere al igual que otros curas tercermundistas al Mensaje de los Obispos del Tercer Mundo.-

Antecedentes Año 1971.-

Detenido y procesado el 25-9-71 por Resistencia a la Autoridad en la Ciudad de Rosario, interviniendo la jueza Dra. Magdalena Vigliaro, motiva la detención juntamente con otros curas por congragarse frente a la Catedral en protesta por la detención del Padre. Mc. Guire y la libertad de los presos de caracter político y gremial en todo el país.

Dpto "C" 1595 Lanús 1595 20-4-72

ASUNTO: Panorama Mensual General - APARTADO V - RELIGIOSO -

Mediante Memorandum N° 278 de fecha / 3-4-72, se comunicó a esa Central sobre la actividad desarrollada por el Sacerdote tercermundista [redacted] con referencia a una protesta vecinal realizada por pobladores de la zona que se encuentra en las calles Zapiola y Arroyo Santo Domingo de Bernal, por emanaciones / de gases del Establecimie to FIUODER y LLAURO.-

STM

C 3 - SAN MARTIN

PROVINCIA DE BUENOS AIRES
MINISTERIO DE GOBIERNO
POLICIA
S.I.P.B.A.

MEMORANDUM

Dpto. "C" No. 83.-

Para información de: 1 señor Jefe del
S.I.P.B.A.
LA PLATA.-

Producido por Jefe Delegación del S.I.P.B.A. en
U R. III
San Martín, Abril 14 de 197 2.-

ASUNTO: Inf.Secc."C" nº 1895.-

Dirijome al señor Jefe elevando a su consideración, información ordenada por actuación del epígrafe.-

D. SIPBA, S. MARTIN
HHB.-

POLICIA DE LA PROV. DE BS. AS. S.I.P.B.A. DELEGACION SAN MARTIN

MANUEL GUILLERMO MOUGAN
COMISARIO
JEFE DELEGACION S.I.P.B.A.
SAN MARTIN

1912
18 4 72
18 4 72

Policia de la Provincia de Bs. As.
S. I. P. B: A:
No de Orden 2392
ENTRADA: Día 17 Mes 4 Año 72
SALIDA: Día ... Mes ... Año ...
HORA RECEPCION 18.30
EMPLEADO INTERVINIENTE M.A.M.M.

DISTRIBUIDOR:
Sr. Jefe del S.I.P.B.A. 1.
Sr. Jefe U. R. III
2.
Archivo

cpm Centro de Documentación y Archivo Comisión Provincial por la Memoria

- DEPARTAMENTO "C".-
- ASUNTO: Informar relacionado Sección "C" nº 1895.-

- En cumplimiento a lo ordenado mediante actuación del epígrafe, informo al señor Jefe que se hallan registrados en esta Delegación como sacerdotes catalogados Tercermundistas, los siguientes clérigos:
- [redacted]: Regente del COLEGIO MAYOR UNIVERSITARIO SAN PABLO-Sede Misional, sito en la calle Urquiza nº 1450 de la localidad / de Florida, Partido de Vicente López, y con T.E.795-8752.- Antecedentes sobre la personalidad del nombrado, fueron elevados por esta dependencia a esa Central mediante memo.Depto."C" nro. 225 de fecha 22 de Setiembre de 1970.-
- [redacted]: Regente del "CENTRO VOCACIONAL PADRES ASUNCIONISTAS, ubicado en la calle Paraná nro.1600 de la localidad de Olivos, Partido de Vicente López, con T.E. 791-4457.-
- Permítome dejar constancia, que esta Delegación mantiene la auscultación permanente de los distintos medios en los que puedan activar sacerdotes involucrados en el MOVIMIENTO DEL TERCER MUNDO, y de surgir novedades serán comunicadas de inmediato a esa superioridad.-

BIBLIOTECA PROV. DE LA RIOJA
FOLIO
Nº 1177
A.I.P.B.A.
A.Y.P.

NOVEDADES QUE SURGEN DEL COTEJO REALIZADO:

SAN MARTIN:

En el Boletín (última información enero de 1972) figura [redacted] sacerdote de la localidad de San Martín, quien no figura en la presente, no aclarandose desde cuando no actúa mas en el lugar.

Ahora informa que actuan [redacted] y [redacted] de quien se pidieron antecedentes a Ficher o.

TIGRE:

EN EL INFORME ANTERIOR FIGURA UNICAMENTE ZARAGOZA.

514-778-
4.500.000
4.500.000

~~falta~~ ~~seguir~~ ~~[illegible]~~

hanús:

[redacted]: no figura en la nomina de la Delegación. No informa causa porque no lo incluye. = (está en el Boletín) Ver dice que en el mes de Febrero 1970 se radicó en la diócesis de Avellaneda. =

[redacted] (pedir a hanus que certifique su actuación)

1578

Lanzetti:

me dijo acerca de si real no recuerdo, que él
había enviado la lista actualizada del MSTM Corrientes
a circular mensual C 1595?-
Además debían figurar el C Nº 1918

7/5/72 donde hoy antecedentes del viernes completo en
-mor del Plata, porque allí creo que hay algu-
nas anotaciones sobre el particular. Otras

Centro de Documentación y Archivo Comisión Provincial por la Memoria
cpm

S.I.P.B.A. Div. Invest. de Inmuebles
NO FOLIA
Nº 2817 "C"
Exp. 18572
SALIDA 1 1 V 85

Nota 179

POLICIA PROV. DE BS. AS.
Nº 179
S.I.P.B.A.
A. y P.

Mar del Plata, mayo 13 de 1972

Al Señor
Jefe del Servicio de Informaciones Policiales
L A P L A T A

3455 12
13 5
10 67
Mar 72

Adjunto remito información relacionada con Sección "C" Nº 1895, requerida por despacho oportunamente.

SIPBA
m.a

POLICIA DE LA PROV. DE BS. AIRES
SERVICIO DE INFORMACIONES

S.I.P.B.A -Sec. "C"
Exp. "C/C" nº 1987
Entrada.../.../....
Salida.../.../.....

JOSE E. FRAGA
COMISARIO
Jefe Deleg. S.I.P.B.A. Mar del Plata

cpm Centro de Documentación y Archivo Comisión Provincial por la Memoria

CUMPLIMIENTO DEPARTAMENTO "C" nº 1895

MAR DEL PLATA, 13 de mayo de 1972

[redacted]: Español, 42 años, C.I. Pcia.Bs.As. [redacted], Dom. en el colegio Jesús Obrero, calle Hernandarias 6767. Es rector y fundador de ese establecimiento educacional que imparte enseñanza primaria, secundaria y jardín de infantes, a unos 1.400 alumnos. Es un sacerdote con preponderancia en su zona de actuación y siempre ha demostrado su solidaridad con el movimiento tercermundista y, si alguno de sus actos aparece como extrareligioso, las autoridades eclesiásticas no han tomado medidas con él, en reconocimiento a su obra social y a la gravitación que mantiene dentro de su feligresía. Durante un conflicto mantenido por los estudiantes de Ingeniería de la U. Provincial en 1970, les facilitó las instalaciones del Colegio para que realizaran reuniones, como así tambien para una asamblea que realizó el movimiento local del Encuentro Nacional de los Argentinos. Actualmente esta soportando un conflicto suscitado en el Colegio, por la denuncia de varios profesores que lo acusan de serias irregularidades, cuya investigación determinó que la Superintendencia Nacional de la Enseñanza Privada dispusiera la instrucción de un sumario por la causal de caducidad prevista en la norma legal respectiva, por inconducta y mal desempeño de sus deberes, ordenando a su vez su separación preventiva. Ante esta situación el cura Arburua padres de alumnos, alumnos, contados profesores y maestras primarias y del jardín se movilizaron entre el alumnado con la finalidad de obtener apoyo para evitar el alejamiento del rector, promoviéndose y organizándose reuniones con esa finalidad.

El presbítero Arburúa, mantiene relación con estudiantes universitarios de orientación izquierdista, especialmente de la facultad de Humanidades.

[redacted]:Argentino, de 36 años, domiciliado en la Capilla Nuestra Señora de Luján calle Mario Bravo y Polonia. Ha exteriorizado su inclinación tercermundista en diversa oportunidades. En agosto de 1970 un titulado "Movimiento Familiar Cristiano" de esta ciudad, del que era asesor este sacerdote, emitió un comunicado exhortando al apoyo del brasileño Helder Cámara, en sus expresados propósitos de reforma para Latinoamérica. Es amigo personal del gremialista [redacted], quién, durante su estada en Mar del Plata los días 7 al 9 de agosto de 1970, puso de manifiesto su complacencia por la coincidencia ideológica. Hace unos tres meses fue trasladado de la iglesia Ntra.Sra.de Pompeya, de Olazábal y Libertad, a la capilla de Luján, posiblemente por sus actividades tercermundistas.

El 20 del actual, nuevamente se vio enfrentado a una sanción procedente del administrador apostólico,monseñor Plaza en la que se dispone la caducidad de su ligencia ministerial con motivo de las actividades que desarrollaba perturbando la comunidad y feligresía de Mar del Plata. Estaban involucrados en esta medida también sus compañeros [redacted] y [redacted], la que produjo la reacción de varios vecinos que ocuparon esa capilla con la finalidad de evitar el alejamiento de los sacerdotes, especialmente de informado. Sobre estos acontecimientos se envió amplio informepor nota 154 de ayer.

[redacted]: argentino, de 34 años, párroco de Ntra.Sra.del Huerto, ubicada en Juan B.Justo nº 5104, lugar en que vive.- Conjuntamente con los sacerdotes [redacted] y [redacted] conducían el año ppdo. una audición titulada "Entre Sacerdotes", que se irradiaba por LU6 Radio Atlética, donde se abordaban temas sobre la actualidad nacional en general. Es un hombre capaz, inquieto e identificado con la líneas tercermundista.

[redacted]: español, de 40 años, capellán del Hospital Regional y domiciliado en Juan B.Justo y 166. Profesor de psicología y otras materias en diversos colegios secundarios oficiales y privados y en las Facultades de Humanidades y Derecho de la Universidad Católica de esta ciudad. De brillante inteligencia, posiblemente uno de los mejores dotados intelectualmente entre los curas de la zona. Vinculado con sacerdotes del tercer mundo, muy estrechamente con Arburúa, aunque no comparte totalmente sus concepciones renovadoras.

[redacted]: hijo de [redacted] y de [redacted], argentino nacido el 17/1/915. Capellán de la Base Aérea y del Colegio Divino Rostro, domiciliado en Almafuerte y Sarmiento. Ahora un tanto alejado del movimiento.Enemigo declarado de los procedimientos violentos.

[redacted]: Capellán y asesor del Instituto Peralta Ramos de esta ciudad (Maristas). Anteriormente actuó como párroco en la ciudad de Miramar, donde supervisaba la redacción e impresión del periódico mensual "PATRIA Y JUVENTUD". Preconiza en forma constante su posición tercermundista, siendo muy importante su campo de actuación, ya que se desenvuelve entre elementos juveniles. Sin embargo se lo considera de relativa gravitación. Vive en el mismo Colegio, Maipú nº 3358.

[redacted]: italiano, de 45 años. Fue profesor y decano de la Facultad de Humanidades de la Universidad Católica "Stella Maris" de M. del Plata. Actualmente no se desempeña más allí. Se encuentra alejado de las relaciones del movimiento tercermundista, desconociéndose su real domicilio, aunque siempre concurre al Colegio San José Obrero de Avda. Vertiz y Triunvirato, donde vivió por mucho tiempo.

[redacted]: argentino, 40 años. En el mes de marzo llegó a M. del Plata procedente de la ciudad de Maipú, desempeñándose actualmente en la iglesia San Carlos de Juan B.Justo y Bs. Aires. Tercermundista, conocido como tal en Maipú; astuto; no se pone en evidencia fácilmente, pero comparte la orientación renovadora.

[redacted]: conocido como el "Padre [redacted]"; hijo de [redacted] y de [redacted], nacido el 23/11/12 en Cuba. Sacerdote Capuchino; se desempeña en Nuestra Sra. de Pompeya. Llegó a la Argentina procedente de España en 1967, donde se instaló en Mendoza. En 1969 vino a M. del Plata. Reconocido como cura tercermundista y de cierta gravitación en el movimiento, con ascendiente en su feligresía.

[redacted]: hijo de [redacted] y de [redacted], argentino, nacido el 19-3-35. Es asesor de movimientos juveniles católicos. En octubre de 1971 firma un documento repudiando la detención de 47 sacerdotes rosarinos, aparecido en diarios locales, que fuere informado oportunamente.

[redacted]: No se tienen datos de filiación. Está designado como párroco de la capilla en construcción en el barrio Caisamer, que se denominará Cristo Rey. Actualmente se desempeña en la capilla María Reyna. De tendencia tercermundista, firmante también del documento o comunicado del mes de octubre último repudiando la detención de los 47 sacerdotes de Rosario.

[redacted]: Hijo de [redacted] y de [redacted], nacido en Córdoba el 22/6/1923. Desde enero de 1971 actua como capellán del Instituto Nacional de Epidemiología, de la calle España y Chacabuco. Otro de los firmantes de la declaración comentada.

[redacted], [redacted] y [redacted], todos pertenecientes a la iglesia Don Bosco, de la calle Rivadavia y Don Bosco. Son firmantes del documento aludido. Los dos primeros, conjuntamente con [redacted] celebraron una misa en memoria de Eva Perón en 1971, en la Unidad Básica de la calle Strobel 5579, donde se observó la presencia de elementos de neta orientación izquierdista especialmente estudiantes. En la oportunidad debió la Policía utilizar gases lacrimógenos ante los incidentes suscitados por la negativa de las autoridades de esa unidad de retirar los altavoces que daban a la calle, cuya prohibición está establecida en leyes vigentes.

[redacted] y [redacted]. Perteneciente a la Orden Capuna. Con [redacted] se desempañaban en la parroquia Nuestra Señora Luján de la calle Mario Bravo y Polonia y recientemente les fué tirada sus respectivas licencias eclesiásticas por resolución de Monseñor Plaza, ante un informe del Vicario marplatense Monseñor Denicoley por desarrollar actividades que perturbaban la comunidad y feligresía de esta ciudad. Con motivo de ello los vecinos de esa zona ocuparon la capilla por espacio de casi una semana y finalmente se retiraron. Realmente pertenecen al Movimiento de Sacerdotes para el Tercer Mundo y en esa capilla, los tres habían organizado consultorios, hacían comidas populares y entregaban a las familias menos pudientes, víveres, ropas y otros elementos.

5-B. BLANCA

1980

19472

583

M E M O R A N D O

DPTO. "C"
Nº: 104

AL SEÑOR DIRECTOR DEL S.I.P.B.A.- LA PLATA

Jefe Div. Investigación de Informaciones (Sec. "C")

Adjunto al presente, elevo a consideración del señor Director, información producida por esta Delegación.-

Bahia Blanca,(Del.SIPBA), Abril 18 de 1.972.-

Policía de la Provincia de Bs. As.
D. D.
Jhr.-
No de [illegible] 243
ENTRADA: 19-4-72
SALIDA: [illegible]
HORA: 11.40
EMPLEADO INTERVINIENTE [illegible]

JUAN PELO TROJIAD
SUB-COMISARIO
JEFE DSLEG. S.I.P.B.A.

Pasado

cpm Centro de Documentación y Archivo Comisión Provincial por la Memoria

INFORMAR RADIOGRAMA SECCION "C" 1895:-

- - - -En cumplimiento a lo requerido por radiograma identificado en el epígrafe, de fecha 14 del actual, llevo a conocimiento del Sr. Director que en esta jurisdicción se hallan enrolados en el Movimiento de Sacerdotes para el Tercer Mundo los siguientes clérigos: [redacted]; [redacted]; [redacted]; [redacted] - [redacted]; [redacted] y [redacted], de los que en su oportunidad se informó en detalle a ese organismo.-

- - - -Se encuentran fuera de la jurisdicción y participaban en tal Movimiento: [redacted] y [redacted], ignorándose fecha de regreso.-

- - - -Cabe destacar que a la fecha todos los nombrados han retraído prácticamente toda actividad de superficie, conociéndose solamente que el padre [redacted], en una cátedra de matemática que dicta en el Instituto del Profesorado Juan XXIII, pide a sus alumnos consigan para la materia el libro "EL CAPITAL" de Marx.-

- - - -La otra novedad con respecto a los nombrados es que el Pbro. [redacted], por disposición del Arzobispo local Monseñor Dr GERMINIANO ESORTO asumió como vicario de la Iglesia Cristo Rey, dependiente de la parroquia de María Auxiliadora, y por consiguiente su nueva residencia es en San Martín 1280 de PUNTA ALTA, lugar en el que se instalará definitivamente a partir del 20 de este mes, prosiguiendo allí su tarea sacerdotal.-

VALOR DE LA INFORMACION: CIERTA.-

- - - -BAHIA BLANCA, 18 de Abril de 1972.-

Bahía Blanca

APARTADO V - RELIGIOSO:-

- - - -En este rubro las únicas novedades registradas durante el lapso que comprende este informe, son:-

- - - -Que el Pbro. [redacted] por disposición del Arzobispo de Bahía Blanca, Monseñor Dr. GERARDO SOSMO, asumió el 18 de este mes como Vicario de la Iglesia Cristo Rey, dependiente de la parroquia de María Auxiliadora, y por consiguiente proseguirá su labor sacerdotal en dicho templo, sito en San Martín 1280 de Punta Alta (Cnel. Rosales);-

- - - -El Pbro. [redacted], profesor de 2do. año de la Cátedra de Sociología (Carrera de Filosofía y Psicopedagogía), pide a sus alumnos obtengan bibliografía de Marx.-

- - - -Sobre el particular se informó a ese organismo por memo. "C"-104 del 18 de este mes.-

-o-o-)oOo(-o-o-

MJTM

7 - JUNIN

INFORMA DELEGACION JUNIN Empleado Sgto RUIZ

1186

Esta jurisdicción acuerdo S ección C Memorando 1895 registrase [redacted], argentino nacido en Roberts, Partido de Lincoln, 14/8 1931. L.E. nº [redacted], Hijo de [redacted] y [redacted] que desempeña cargo localidad Parroquia Pasteur del Partido de Lincoln desde febrero próximo ppdo.

Dicha calificación de cura del tercer mundo se obtiene de acuerdo al Memorando nº 74/70 de fecha 12/1/70 de la Sección C., no desplegando el causante actividad.-

Recibió: CARCAMO

Pedir antecedentes.

187

7 - JUNIN

Policía de la Provincia de Buenos Aires

SERVICIO OFICIAL

DEINESJUIN 1067 30 1106 20.00

Exped. de ..... Nº ..... F ..... H .....

Empleado Rivarola a las 23.15 Fecha 14.4.72

SEÑOR SEINES.=

URGENTE.=

Codigo 14, esta jurisdicción acuerdo Sección "C" 1895, registrase (1) [redacted] argentino nacido en Roberts (Partido Lincoln) 14-8-31, L.E.Nº [redacted], hijos de [redacted] y [redacted], quien desempeñase cargo (2) TCGGB XEDC TCZWJFG (Partido de Lincoln de febrero ppdo.- Calificación se obtiene acuerdo memorando Dto C nº 64/70.=

DEINESJUIN.=

(1) [redacted]

(2) PARROQUIA PASTEUR

Los antecedentes [illegible] en archivo

PCIA DE BUENOS AIRES
Ministerio de Gobierno
POLICIA

8 - S. NICOLAS

MEMORANDUM

Para información de: 1 Señor Jefe del Servicio de Informaciones.-(Sec. "C").-

Producido por: Delegación S.I.P. B.A. San Nicolás.-

SAN NICOLAS, Abril 23 de 1972.-

ASUNTO

D.S.N. nro. 372.- :Sección "C" nro. 1395.-

1588

Me dirijo al señor Jefe adjuntándole información solicitada por ese organismo.-

S.I.P.B.A. Dpto. Inform. Delegación San Nicolás
ENTRADA 25 4 72
SALIDA

OSCAR GONNET
SUB - COMISARIO
DELEGADO

Policía de la Provincia de Bs. As.
S. I. P. B. A.
Nº de Orden 2547
ENTRADA: Día 25 4 72
SALIDA: Día 10.10 hs.

2157

cpm Centro de Documentación y Archivo Comisión Provincial por la Memoria

1589

SACERDOTES TERCERMUNDISTAS UBICADOS EN JURISD. U.REG.VII

P E R G A M I N O.-

[redacted].- Ddo. Lagos y Dr. Alem.
[redacted] Ddo. Francia y Uriburu.

R A M A L L O.-

[redacted].-Ddo. Mitre y Moreno -Pueblo Ramallo.

S A L T O.-

[redacted].- Ddo. San Pablo nº 360.

S A N N I C O L A S.-

[redacted].- Ddo. Ameghino nº 1169. +
[redacted].- Ddo. Mitre nº 575.
[redacted].-Ddo. Almafuerte nº 323.
[redacted].- Ddo. Guardias Nacionales y Mitre.
[redacted].- Ddo. Guardias Nacionales y Mitre.
[redacted].- Ddo. La Emilia.
[redacted].- Ddo. Guardias Nacionales y Mitre.
[redacted].- Ddo. Don Bosco nº 580.
[redacted].- Ddo. Don Bosco nº 580.

- - o O o - - + Preguntar x Guillez

1 al 8) Que San Nicolás funde la razón de la mención como MSTM de estos sacerdotes.

19 - Pehuajo

1590
CPM
CASA

Policía de la Provincia de Buenos Aires

SERVICIO OFICIAL

DEINESPEJO 733 40 19 ayer

Exped. de ..... Nº ..... F ..... H .....

Empleado Rivarola ..... a las 03.30 ..... Fecha 15.4.78

SEÑOR .SEINES.=.....

.=Sección"C" 1895 codigo 14 jurisdicción negativo.=

DEINESPEJO.=

cpm Centro de Documentación y Archivo Comisión Provincial por la Memoria

S.I.P.B.A. Div. Invest. de la Tía. NO FOLIO 2169
ENTRADA 24 4 72 FIRMA
SALIDA 1 0 1 FIRMA

C 4 11 AZUL

DELEG. SERVICIO INFORMACIONES POLICIALES.-
U. R. XI, AZUL, 21 DE ABRIL DE 1972.-

POLICIA PROV. DE BUENOS AIRES Nº 1191 S.I.P.B.A. A. Y F.

Al Señor
Director del Servicio de Informaciones Policiales.-
L A P L A T A .-

OBJETO: Adjuntar recorte periodístico é informar.-

Adjunto remito al Señor Director, recorte periodístico e información, respecto a una publicación aparecida en un diario de esta jurisdicción.-

Policia de la Provincia de Bs. As.
S. I. P. B. A.
No de Orden... 2598
ENTRADA: Día... 25 Mes 4 Año 72
SALIDA: Día..... Mes..... Año.....
HORA RECEPCION 16.30
EMPLEADO INTERVINIENTE CASTRO

PEDRO J. SCALCINI
COMISARIO
DELEGADO S.I.P.B.A.

M.R.S.I.
Nº 91.-

cpm Centro de Documentación y Archivo Comisión Provincial por la Memoria

POLICIA DE LA PROVINCIA DE BUENOS AIRES
Nº 132

ASUNTO: Informar respecto publicación diario "LA OPINION", editado en la ciudad de LAPRIDA.-

Se adjunta al presente, recorte periodístico del diario "LA OPINION", de fecha 20 del corriente mes de - Abril, y que se edita en la ciudad de LAPRIDA.- Como podrá observarse, en él aparecen publicadas expresiones vertidas por el Padre [redacted]. [redacted].-

El aludido religioso, es titular de la Parroquia "SAFTA ANA", de la mencionada ciudad de LAPRIDA.- Está calificado como simpatizante de la corriente ideológica "Movimiento de Sacerdotes Para el Tercer Mundo"; no obstante, su accionar en este terre no es muy relativo, y se circunscribe, como en este caso, a publicar conceptos relativos a temas de actualidad.-

Su prédica no es disociadora, ni de incitación a la violencia o la rebelión; por el contrario, la misma es idealista, y se limita a destacar y hacer resaltar las fuentes generadoras de vicios y corrupción, factores desintegrantes de la moral, la familia, y buenas costumbres.-

La actividad de este religioso no es - exclusivamente religiosa, sino que amplía su acción al aspecto deportivo y cultural, especialmente dentro de la juventud.-

ABRIL 20 JUEVES

Precio del ejemplar 30 ctvs.

La Opinión

AÑO LV — Núm. 15.825 — LAPRIDA, FCR. — Abril 20 de 1972 — T.E. 52

¿En qué estamos?

A veces me pregunto hasta dónde mucha gente es sincera cuando juzga, reprocha y condena a ciertos jóvenes proclives a la violencia, a la subversión, a la delincuencia, a las drogas, al desprecio de la familia, del matrimonio, del amor, de la religión, de la moral, del sexo y de otros valores.

Muchos se extrañan y se lamentan porque la mayoría de los jóvenes brillan por su ausencia en las nobles y puras manifestaciones patrióticas, artísticas o culturales. Se escandalizan cuando ven actitudes de dudosa moralidad entre adolescentes en los lugares públicos o son testigos del comportamiento de tantos niños que parecen haber cambiado su pura ingenuidad y cándida sencillez por la procacidad, la picardía y la irrespetuosidad.

Pero... ¿de qué se extrañan? ¿De qué se escandalizan? ¿De quién es la culpa de todo eso? ¿Quienes son los principales responsables?.

Por simple curiosidad vayamos al cine un domingo cualquiera que den un programa prohibido para menores (y a veces prohibido hasta para personas con un poco de vergüenza) y no es raro encontrar en él a niños y adolescentes llenando sus ojos y sus almas de violencia morbosa y de imágenes obscenas, sencillamente escandalosas, con escenas que son una apología al mal gusto, al adulterio, al estupro, a cualquier aberración sexual Y no es poco común ver a esos hijos acompañados de sus padres. Como si nada. O lo que es más frecuente, a los niños solos frente a esos espectáculos bochornosos. ¿Y los padres, donde están? En el limbo. ¿Qué no saben? ¿Que ignoran? ¿Que no hay donde mandarlos? ¿Que hay que ser modernos? ¿Que no hay que tomar las cosas tan en serio? ¿Que hay que ser tolerantes y no tan puritanos? ¿Que los chicos de hoy son muy despiertos?.

Todo eso son excusas pueriles y ridículas de irresponsables. Razones de quienes no quieren tomarse molestias. Una manera de evadir la responsabilidad y el deber de educar a sus hijos. Después son las lamentaciones y los escándalos.

Los poderes públicos ¿que hacen? ¿donde están? Ellos tienen muchas cosas entre manos. Hay muchas cosas que arreglar. No alcanza el presupuesto, el tiempo, el personal. Que los monopolios, que la burocracia, que los resortes de la ley, que mil triquiñuelas... Están, como corresponde a buenos y solícitos administradores ocupados en defender y sanear el valor de la moneda. Ocupados en impulsar los polos de desarrollo. Ocupados en frenar la violencia. Ocupados en aplicar la fuerza para imponer un poco de orden. Ocupados en cobrar impuestos a la producción y a la no producción, a la compra y a la venta, al juego, etc.

Pero mucho mas importante y urgente es defender y sanear las buenas costumbres; impulsar y fomentar todo lo que sirva al desarrollo del espíritu, del arte y de la cultura; a frenar la avalancha de corrupción de espectáculos rastreros y chabacanos y la difusión de pornografía, de propaganda, de afiches de cine, de revistas no aptas para gente civilizada puestos desvergonzadamente al alcance de la mano y de los ojos de todos; a aplicar las leyes que reprimen no sólo el contrabando, la subversión, la evasión impositiva sino sobre todo a aquellos que quieren hacer fortuna a costa de otros valores que están por encima de todo: la pureza de los niños, el sano idealismo de nuestros jóvenes, la moral de la familia, la dignidad de la mujer el respeto a la persona humana, la tradición cristiana y los valores del espíritu.

Los que destruyen la Patria y el órden auténtico (y no el falso orden) no sólo los que ponen bombas y realizan secuestros, los que asaltan bancos y matan a mansalva, son también y sobre todo los que provocan esa situación de corrupción y caos directa o indirectamente. Son los que destruyen la conciencia de la dignidad y adormecen la voluntad para las nobles aspiraciones, los que fomentan el vicio y enervan los instintos para sus fines bastardos, políticos o económicos. Pero son también aquellos que a modo de «idiotas útiles» por falsa complacencia o mezquinos intereses permanecen impasibles e impávidos frente a este desvergonzante escalada de pornografía y de delincuencia legalizada.

Pbro. PEDRO H. ROCCA

Centro de Documentación y Archivo Comisión Provincial por la Memoria

11 C 11

RESERVADO

11 AZUL

POLICIA PROV. BS.AIRES FOLIO Nº 1594 S.I.P.B.A. A. Y F

DELEG. SERVICIO INFORMACIONES POLICIALES.-
U. R. XI, AZUL, 16 DE ABRIL DE 1972.-

Al Señor
Director del Servicio de Informaciones Policiales.-
L A P L A T A . -

OBJETO: Informar Sección "C" Nº 1895.-

En cumplimiento a lo ordenado por esa Superioridad, en radiograma cuya sigla se menciona, adjunto remito al Señor Director, información requerida en el mismo.-

M.R.S.I.
Nº 82.-

Policía de la Provincia de Bs. As.
S. I. P. B. A.
Nº Orden 2402
ENTRADA: Día 18 Mes 4 Año 72
SALIDA: Día Mes Año
Nº Registro 1045
Empleado interviniente

POLICIA DE LA PROV. DE BUENOS AIRES DELEGACION DEL S. I. P. B. A. AZUL U. R. XI

PEDRO J. SCALCINI
COMISARIO
DELEGADO S.I.P.B.A.

NO FOLIO
1923
18 4 72
1 0 1 8

Centro de Documentación y Archivo Comisión Provincial por la Memoria

CUMPLIMIENTO INFORMACION SECCION "C" Nº 1895.-

En esta jurisdicción, están registrados domo simpatizantes de la corriente denominada "III MUNDO", los Religiosos que a continuación se detallan:

Presbítero [redacted]: Parroquia "Nuestra Señora de Lourdes" sita en calle Alvear entre Sarmiento y Lamadrid, de AZUL.-

Presbítero [redacted]: Parroquia "Sagrado Corazón de Jesús", sita en Fernandez 18, de la Localidad de CHILLAR, Partido de AZUL.-

Presbítero [redacted]: Parroquia "Nuestra Señora del Carmen", sita en San Martín 583, de la ciudad de GRAL. LAMADRID.-

[redacted]: Parroquia "Santa Lucía", ubicada en la Localidad de SIERRA CHICA? Partido de OLAVARRIA.-(Presbítero).-

Presbítero [redacted]: Parroquia "San Vicente", sita en calle Moreno 1776, de OLAVARRIA.-

Presbítero [redacted]: Parroquia "San Juan Bautista", sita en Belgrano 480, de ROQUE PEREZ.-

Presbítero [redacted]: Parroquia "Santa Ana", sita en Gral. Paz - Nº 1430, de TANDIL.-

Presbítero [redacted]: Misma Parroquia que el anterior.-

Presbítero [redacted]: Parroquia "Sagrado Corazón de Jesús", sita en Estrada 50, de TANDIL.-

Presbítero [redacted]: Iglesia "Santísimo Sacramento", sita en Centenario 357, de TANDIL.-

Presbítero [redacted]: Colegio "San José", Maipú 540, de TANDIL.-

Presbítero [redacted]: Parroquia "San Gabriel Arcangel", sita en Belgrano s/n., de TAPALQUE.-

Los antecedentes que sobre los mencionados se posee, son:

Mayo de 1969: Publicaciones periodísticas informan que son 14 los sacerdotes por aquel entonces llamados "Rebeldes", pertenecientes a la Diócesis de la ciudad de AZUL, surgiendo ello del manifiesto hecho conocer y suscripto por 400 Sacerdotes de todo el País, que luego se enrolan en la denominada Corriente del Tercer Mundo.-

Mayo de 1969: En diarios de la ciudad de TANDIL, aparece un comunicado donde los religiosos que precedentemente se mencionan, de aquella ciudad, adhieren al comunicado ya referido de los 400 Sacerdotes.-

Noviembre de 1969: El Corresponsal del diario "El Popular", de la ciudad de OLAVARRIA, en GRAL. LAMADRID, hace un reportaje al Padre [redacted], en el transcurso del cual se manifiesta enrolado en la postura de los "Sacerdotes Para el Tercer Mundo".-

Mayo de 1970: El Padre [redacted] dicta una Conferencia en la ciudad de SALADILLO, donde explica los fundamentos del "Tercer Mundo", haciendo resaltar que esta posición surge como consecuencia de las dos grandes fuerzas que dominan al mundo: "Capitalismo y Comunismo".-

//////////////////////

////////////////

Como puede observarse de lo expuesto, la mayor actividad tiene lugar cuando el "tercermundismo" surge como una fuerza ó corriente nueva, renovadora, dentro de la Iglesia Católica, pero siempre ajustada a principios básicos de la Cristiandad; las infiltraciones, - desviaciones, y métodos violentos a que se recurre en muchos casos para hacer prevalecer este nuevo enfoque doctrinario, hace que muchos - religiosos enrolados de buena fé, amenguen sus entusiasmos con relación a los verdaderos objetivos de este Movimiento, y,si bién están - acordes con una Tercera Posición, equidistante del Capitalismo y Marxismo, no lo están con los métodos de lucha que se utilizan para su - concreción.-

No obstante, si bién lo expuesto tiene alcance general para la casi totalidad de los Religiosos nombrados al comienzo del presente informe, existe una excepción, que es la del Padre [redacted].- Su militancia activa dentro del "Movimiento de Sacerdotes para el Tercer Mundo", se revela fuera de esta jurisdicción; así, es como - participa de la reunión que el año ppdo., realizaron estos religiosos en la Provincia de CORDOBA, donde luego de varios días de análisis, - de las cuestiones fundamentales que afectan al País y al mundo, elaboran un Manifiesto donde esbozan su pensamiento al respecto; en la elaboración de este manifiesto, pudo saberse que tuvo gran participación el Padre [redacted].- En el mes de Setiembre de 1971, es detenido en la - ciudad de ROSARIO, Provincia de SANTA FE, juntamente con otros 46 curas "Tercermundistas".- Pública y definidamente defensor del Padre [redacted], a quién considera inocente de todo cuanto se le imputa, atribuye a fines persecutorios todas las medidas tomadas contra el mismo.-

Por último, en los primeros días del corriente mes de Abril, hace llegar a diarios y periódicos de la zona, una declaración elaborada por los "Sacerdotes Del Tercer Mundo", de las Diócesis de - AZUL, MAR DEL PLATA y "LA PAMPA", cuyo título es: "SIN JUSTICIA NO HAY PAZ", y en el cual se hacen diversas consideraciones respecto a "Desocupación y Despidos"; "Desconocimiento de Negociados", (Usura, vaciamiento de empresas, etc.); "Promoción del juego por parte del estado", (Prode, Casinos, etc.); "Secuestros, Atropellos, Presos políticos, etc. y, por último, "Postergación de toda solución a los problemas del pueblo".-

ESTRICTAMENTE
CONFIDENCIAL Y SECRETO

12- TIGRE

Dpto "C" Nº55.-

1 C 11

1597

Policía de la Provincia de Bs. As.
S. I. P. B: A:
Nº de Orden... 2411.....
ENTRADA: Día 18 Mes 4 Año 72
SALIDA: Día.. Mes.... Año.....
HORA RECEPCION. 15 45
EMANADO INTERVINIENTE

M E M O R A N D O

Para conocimiento del Señor
Director de S.I.P.B.A.
LA PLATA.-

Producido por el Señor Jefe Delegación
del S.I.P.B.A. Tigre.-
Tigre, 17 de abril de 1972.-

1947
18 4 72
1 1 8

MOTIVO: c/requerimiento Sec."C" Nº 1895.-

- Adjunto elevo al Señor Director, información sobre requerimiento de mención en epígrafe.-

m.e.f.

DELEGACION S.I.P.B.A. TIGRE

JOSE G. ALMIRON
Comisario
Jefe Deleg. S. I. P. B. A.
Tigre

cpm Centro de Documentación y Archivo Comisión Provincial por la Memoria

1538

DEPARTAMENTO: Sección "C" Nº 1895

ASUNTO: Sacerdotes del Tercer Mundo.-

(1) Debe confirmar si se encuentran actuando a nuestro alli.-

- Cumplimiento Sección C Nº 1895, informo lo siguiente:

- Esta Delegación (1) posee en sus archivos la nómina que a continuación se detalla, que se hallan vinculados en mayor o menor grado al movimiento denominado " SACERDOTES DEL TERCER MUNDO".-

- ZARATE:

[redacted] Cura Párroco de la Iglesia San Isidro Labrador, ubicada en la localidad de Lima (se desconocen otros datos)

[redacted]: Párroco de la Capilla Nuestra Señora de Luján de Villa Mazzone.-

- Ambos sacerdotes pertenecen a la Diócesis de San Nicolás y fueron conjuntamente con otros firmantes de un artículo aparecido en " El Debate" de Zárate el 29 de agosto de 1971 en el que critican la bendición del Templo construído por la Fábrica SOMISA en San Nicolás, la que califican de lujo superfluo etc.

Confirmar. ver si ello tiene que ver con el MSTM.

- SAN MIGUEL:

1) [redacted]: C.I. Nº [redacted] Policía Federal, domiciliado en calle Uno y Mitre del Barrio Trujuy .-

2) [redacted] C.I. Nº [redacted] P.Fral., domicilio ídem anterior.-

3) [redacted]: C.I. ésta Provincia [redacted] , mismo domicilio.-

ver antecedentes. Si no que la Delegación funde en que se basa para esta aseveración.

- Pertenecen el primero como Párroco a la Parroquia Nuestra Señora del Perpetuo Socorro, ubicada en el lugar que se menciona como domicilio de los informados.-

1799

NOMINA DE SACERDOTES TERCERMUNDISTAS QUE ACTUAN EN JURISDICCION DE ESTA PROVINCIA. SEGUN INFORME PRODUCIDO POR LAS DELEGACIONES.

JUNIN:

[redacted]: No figura última nómina S.T.M. (Boletín Informativo Enero 1972). Se solicitan antecedentes a A.y F.

PEHUAJO:

No existen

LANUS:

[redacted]: Figura en Boletín Inform. con antecedentes.

[redacted]: Igual que el anterior.

[redacted]: Igual que el anterior

[redacted]: Igual que el anterior

[redacted]: Igual que el anterior

[redacted]: Igual que el anterior

[redacted]: Igual que el anterior

[redacted]: Igual que el anterior

[redacted]: Igual que el anterior

[redacted]: Igual que el anterior

[redacted]: Igual que el anterior.

[redacted]: Igual que el anterior.

[redacted]: Igual que el anterior.

[redacted]: Igual que el anterior

[redacted]: No figura en los antecedentes. Se solicita a A.F.

///

///

SAN MARTIN:

[redacted]: No figura. Se solicita a A.y F.

[redacted]: Idem que el anterior.

AZUL:

[redacted]: Tiene antecedentes en Boletín Informativo.

[redacted] O.: No tiene. Se pide a A.y F.

[redacted]: No tiene. Se pide a A.y F.

[redacted]: No tiene. Se pide a A.y F.

[redacted]: No tiene. Se pide a A.y F.

[redacted]: Idem al anterior

[redacted]: Idem al anterior

[redacted]: Idem al anterior

[redacted]: Idem al anterior

[redacted]: Idem al anterior

[redacted]: Idem al anterior

[redacted]: Idem al anterior

TIGRE:

[redacted]: No tiene. Se pide a A.y F.

[redacted]: No tiene. Se pide a A.y F.

[redacted]: No tiene. Se pide a A.y F.

[redacted]: No tiene. Se pide a A.y F.

[redacted]: Tiene antecedentes en Boletín Informativo

BAHIA BLANCA:

[redacted]: Tiene antecedentes en Boletín Informativo

///

///

[redacted]: Tiene antecedentes Boletín Informativo.

[redacted]: Igual al anterior.

[redacted]: Idem al anterior.

[redacted]: Idem al anterior.

[redacted]: Idem al anterior.

[redacted]: Se ausentó de la jurisdicción.

[redacted]: Se ausentó de la jurisdicción.

SOLICITAR ANTECEDENTES A ARCHIVO Y FICHERO.

1602

Depto. "C" Nº 1.895
21-4-72

1)- [redacted]: Argentino, nacido en Roberts, Partido de Lincoln, el 14/8/1931; L.E. Nº [redacted]; hijo de [redacted] y [redacted]. Sacerdote se desempeña en la Parroquia Pastor del Partido de Lincoln. (U.R. JUNIN).

2) [redacted]: Sacerdote perteneciente al movimiento tercermundista. (U.R. LANUS)

3) [redacted]: Sacerdote. Regente del Colegio Mayor Universitario/S San Pablo, Sede Misional. (U.R. San Martin)

4) [redacted]: Regente del Centro Vocacional Padres Asuncionistas, de Olivos. (U.R. SAN MARTIN)

5) [redacted]: Sacerdote de la ciudad de Azul (U.R.AZUL)

6) [redacted]: Sacerdote de la ciudad de Azul (U.R. AZUL)

7) [redacted]: Sacerdote de la ciudad de Gral. Lamadrid(UR.AZUL

8) [redacted]: Sacerdote de la ciudad de Olavarría (U.R.AZUL)

9) [redacted]: Sacerdote de la localidad de Roque Perez (U.R.AZUL)

10 [redacted]: Sacerdote de la ciudad de Tandil (U.R.AZUL)

11 [redacted]: Idem que el anterior.

12 [redacted]: Idem que el anterior.

13 [redacted]: Idem que el anterior

14 [redacted]: Idem que el anterior

15 [redacted]: Sacerdote de la localidad de Tapalque

16 [redacted]: Cura Párroco de la Iglesia San Isidro Labrador de Zárate (U.R. TIGRE).

17 [redacted]: C.I. [redacted], Cura Párroco de la Parroquia de Nuestra Señora del Perpetuo Socorro de San Miguel (U.R. TIGRE).

18 [redacted]: C.I. [redacted] Sacerdote de San Miguel (U.R.TIGRE)

19 [redacted]: C.I. [redacted], idem que el anterior.

1º- [redacted]: Se desempeña en la Parroquia "Santa Teresita" de la localidad de Pasteur, Lincoln.
Con fecha 16 de febrero de 1970 el delegado de Junín informa que el causante figuraría en la nómina de sacerdotes del tercer mundo, sin que hasta la fecha desarrolle actividad en ese sentido.
Año 1969/71 se desempeñó como Presidente de la Cooperativa Limitada de Consumo Popular de Electricidad y Servicios Anexos de Pasteur,- partido de Lincoln.

2º- [redacted]: En fecha 16/1/70 la deleg. Lanús informa que fue trasladado de la Diocesis de Avellaneda al interior del País, se ignora lugar.

3º- [redacted]: Sin antecedentes.

4º- [redacted]: No existe constancia de que tenga actividad - tercermundista.

5º- [redacted]: Se desempeña en la Parroquia "Nuestra Señora de Lourdes" cita en la calle Alvear entre Sarmiento y Gral. Lamadrid, de acuerdo a información Del. Azul 4/2/70 integrante del denominado movimiento del Tercer Mundo

6º- [redacted]: Se desempeña como Presbitero de la Parroquia "Sagrado Corazón de Jesús" ubicada en la calle Fernandez 18 de la localidad de Chillar, partido de Azul. Integrante del denominado movimiento Tercermundo.

7º- [redacted]: Enrolado en el Movimiento Tercermundista.

8º- [redacted]: Parroquia "Santa Elena" ubicada en Villa "Alfredo Fortabat" Loma Negra en Olavarría. Integrante del denominado Movimiento Tercermundista.

9º- [redacted]: Parroquia "San Juan Bautista" sito en la calle Belgrano nº480 de Roque Pérez Integrante del denominado Movimiento Tercermundista.

10º- [redacted]: Integrante del denominado Movimiento Tercermundista.

11º- [redacted]: Adherente al mensaje de los Obispos del T. M.

12º- [redacted]: Se desempeña en la Parroquia "Sagrado Corazón de Jesús" sito en la calle Estrada Nº 50 de Tandil Integrante del denominado Movimiento T.M.

13º- [redacted]: Vicario cooperador de la Parroquia "Santísimo Sa-

1604

////

cramento, ubicada en Irigoyen y Belgrano de Tandil. Integrante del denominado Movimiento Tercermundista.

14º- [redacted]: ~~xxxxxxxxxxxx~~ Consultar a la Delegación.

15º- [redacted] No es tercermundista.

16º- [redacted]: A su regreso de Italia ha pasado a desempeñars e como titular de la Parroquia "San Isidro Labrador" sita en Avenida 11 Nº 350 de la Localidaed de Zárate.

Integrante delidenominado movimiento del Tercermundo.

17º- [redacted]: ~~xxxx~~ Cura Párroco de la Parroquia de Nuestra Seño ra del Perpetuo Socoro de San Miguel.

Está considerado sin confirmación como integrante activo del M. T.M.

18º- [redacted]: Cura de la Parroquia Anterior actualmente en España en un plan de estudio. (consultar a la delegación)

19º- [redacted]: No tiene.

SOLICITAR ANTECEDENTES A ARCHIVO Y FICHERO.

1605

Depto. "O" Nº 1.895
21-4-72

1)- [redacted]: Argentino, nacido en Roberts, Partido de Lincoln, el 14/8/1931; L.E. Nº [redacted]; hijo de Carlos y Julia Lego. Sacerdote se desempeña en la Parroquia Pastor del Partido de Lincoln. (U.R. JUNIN).

2) [redacted]: Sacerdote perteneciente al movimiento tercermundista. (U.R. LANUS)

3) [redacted]: Sacerdote. Regente del Colegio Mayor Universitario/S San Pablo, Sede Misional. (U.R. San Martin)

4) [redacted]: Regente del Centro Vocacional Padres Asuncionistas, de Olivos. (U.R. SAN MARTIN)

5) [redacted]: Sacerdote de la ciudad de Azul (U.R.AZUL)

6) [redacted]: Sacerdote de la ciudad de Azul (U.R. AZUL)

7) [redacted]: Sacerdote de la ciudad de Gral. Lamadrid(UR.AZUL

8) [redacted]: Sacerdote de la ciudad de Olavarría (U.R.AZUL)

9) [redacted]: Sacerdote de la localidad de Roque Perez (U.R.AZUL)

10 [redacted]: Sacerdote de la ciudad de Tandil (U.R.AZUL)

11 [redacted]: Idem que el anterior.

12 [redacted]: Idem que el anterior.

13 [redacted]: Idem que el anterior

14 [redacted]: Idem que el anterior

15 [redacted]: Sacerdote de la localidad de Tapalque

16 [redacted]: Cura Párroco de la Iglesia San Isidro Labrador de Zárate (U.R. TIGRE).

17 [redacted]: C.I. [redacted], Cura Párroco de la Parroquia de Nuestra Señora del Perpetuo Socorro de San Miguel (U.R. TIGRE).

18 [redacted]: C.I. [redacted] Sacerdote de San Miguel (U.R.TIGRE)

19 [redacted]: C.I. [redacted], idem que el anterior.

R. 15-31
no estan completos

"C"

AyF 1607

M E M O R A N D O

Dpto. "C" 101

Al Señor:
Director SIPBA (Sec. "C")
LA PLATA

1983
19472
11

Adjunto elevo a consideración del señor Director, información producida por este organismo.-

BAHIA BLANCA (SIPBA), 17 Abril de 1972.-

JUAN NELO TRUJILLO
SUB-COMISARIO
JEFE DELG. S.I.P.B.A.

POLICIA DE LA PROVINCIA DE BUENOS AIRES
DELEGACION
BAHIA BLANCA

Policía de la Provincia de Bs. As.
S. I. P. B. A.
Nº de Orden 2434
Fecha: Día 17 Mes 4 Año 72
Hora: Día ... Mes ... Año ...
Nº de RECEPCION 1140
FUNCIONARIO INTERVINIENTE

S.I.P.B.A. -Sec. "C"
Exp. "C/C" nº 1909
Entrada 19/4/72
Salida .../.../...

Centro de Documentación y Archivo Comisión Provincial por la Memoria
cpm

¡EL HABITO NO HACE AL MONJE!
NO QUEREMOS CURAS NI MONJAS
QUE ENVENAN LAS IDEAS DE LA
GENTE DE TRABAJO.
COMPAÑEROS, AYUDENOS A DESCUBRIR
A LOS VENDIDOS.
ECHEMOSLOS DE LA CIUDAD,
ARMÉMONOS EN DEFENSA DE NUESTROS
HIJOS.

UNION EL HABITO NO HACE AL MONJE.

1608

cpm Centro de Documentación y Archivo Comisión Provincial por la Memoria

Comisión Provincial por la Memoria
Centro de Documentación y Archivo

¡EL HABITO NO HACE AL MONJE!
NO QUEREMOS CURAS NI MONJAS
QUE ENVENAN LAS IDEAS DE LA
GENTE DE TRABAJO.
COMPAÑEROS, AYUDENOS A DESCUBRIR
A LOS VENDIDOS.
ECHEMOSLOS DE LA CIUDAD,
ARMEMONOS EN DEFENSA DE NUESTROS
HIJOS.

UNION EL HABITO NO HACE AL MONJE.

1606

INFORME SOBRE DISTRIBUCION PANFLETARIA

- - - Adjunto elevo a consideración del señor Director, un ejemplar de panfletos distribuídos en la ciudad de - Bahía Blanca, a modo de campaña psicológica contra elementos extremistas que actúan dentro de la Iglesia Católica.-

BAHIA BLANCA, 17 de Abril de 1972.-

cpm Centro de Documentación y Archivo Comisión Provincial por la Memoria

LA NACION
16 MAY 1972

A. 15241

1610

Piden sacerdotes la libertad del P. Carbone

Con el título "500 sacerdotes de todo el país piden la libertad del padre Alberto Carbone, distribuyóse una declaración en la que se expresa la preocupación de los firmantes por lo que se califica de "injusta y anormal situación que vive el padre Carbone y tantos otros argentinos arbitrariamente privados de su libertad".

Expresa la nota que si bien se sabe que "la pasión de Jesucristo se continúa en todo aquel que es víctima de un sufrimiento injusto, sentimos la ineludible obligación sacerdotal de llamar a los responsables de esta situación a una honda reflexión".

Sostiénese que en momentos en que la Iglesia "leva a la práctica los postulados de Paulo VI y de Medellín, impulsándola a un compromiso evangélico junto a los pobres, no es extraño que se intente desvirtuar su mensaje".

Entre los firmantes figuran el obispo de La Rioja, monseñor Enrique Angelelli, y todo su cero, integrado por 25 sacerdotes, y el diocesano de Goya, monseñor Alberto Devoto, y los 13 sacerdotes de su diócesis.

De la arquidiócesis de Córdoba firmaron 51 sacerdotes entre los que figuran gran parte del cuerpo docente de la Universidad Católica, de Buenos Aires, 86 sacerdotes; de La Pampa, 3; de San Nicolás, 27; de San Martín, 38; de Lomas de Zamora, 28; de Avellaneda, 12; de Azul, 15; de Mercedes, 22; de Reconquista, 12; de Santa Fe, 29; de Rafaela, 4; de Morón, 11; de Bahía Blanca, 12; de Concepción (Tucumán), 2; de Río Cuarto, 10; de Mar del Plata, 15; de Mendoza, 24; de Villa María, 3; once de otras diócesis que no se especifican y 20 sacerdotes franciscanos capuchinos.

cpm Centro de Documentación y Archivo Comisión Provincial por la Memoria

CLARIN

18 MAY 1972

Piden 500 Sacerdotes la Libertad de Carbone

El Movimiento de Sacerdotes para el Tercer Mundo dio a conocer ayer una declaración suscripta por quinientos sacerdotes de todo el país y los obispos monseñor Devoto, de Goya, y monseñor Angelelli, de La Rioja, manifestando su preocupación "por la injusta y anormal situación que vive el padre Carbone y tantos otros argentinos arbitrariamente privados de su libertad" y solidarizándose con ellos.

"Si bien sabemos que la Pasión de Jesucristo se continúa en todo aquel que es víctima de un sufrimiento injusto —prosigue la declaración—, sentimos el ineludible deber sacerdotal de llamar a los responsables de esta situación a una honda reflexión". Se señala, luego, que no es extraño que se intente desvirtuar el mensaje de la Iglesia en momentos en que ella está llevando a la práctica los postulados de Pablo VI y de Medellín,

Aludiendo concretamente al caso del sacerdote Alberto Carbone, el Movimiento de Sacerdotes para el Tercer Mundo expresa que la Cámara Federal no encontró pruebas en su contra y dispuso su libertad, pero que el Poder Ejecutivo lo mantiene privado de la libertad, pese a que "su única culpa es ser inocente".

cpm Centro de Documentación y Archivo Comisión Provincial por la Memoria

Un Documento de los Sacerdotes del Tercer Mundo

ANTA FE — "El Movimiento de Sacerdotes del Tercer Mundo, comarte con todos los argentinos de cozón recto, esta situación dolorosa e enluta desde hace tiempo, a tans hogares". Así señala un documento ese movimiento, referido a los sucos que conmovieron al país. Agrega s adelante que "creemos en el val estimable de la paz y en la capacad creadora del amor. Por esto, al comprobar cómo la violencia se está cstituyendo en el instrumento casi cotidiano para superar las contradicciones que vive el país, nos sentimos heridos en lo más profundo de nuestros sentimientos cristianos y apelamos firmemente a las exigencias de la fraternidad humana que, para nosotros, se inscribe en el ámbito de nuestra condición de hijos de Dios. Estas pérdidas de vida, como las del general Sánchez y el doctor Sallustro, qu conmovieron a la opinión pública, a través de medios de comunicación particularmente sensibles a estos hechos, son tan dolorosas como las de tantos otros que desaparecieron misteriosamente ante el silencio, la complicidad y la indiferencia de muchos. Por eso, al repudiar toda muerte injusta, lamentamos la utilización que algunos sectores han hecho de los últimos acontecimientos, pretendiendo con ello hacer olvidar las verdaderas causas de las tensiones y angustias que vivimos, y justificar la escalada represiva que soportamos".

cpm Centro de Documentación y Archivo Comisión Provincial por la Memoria

R/1251

LA NACION
16 MAY 1972

1603

Piden sacerdotes la libertad del P. Carbone

Con el título "500 sacerdotes de todo el país piden la libertad del padre Alberto Carbone, distribuyóse una declaración en la que se expresa la preocupación de los firmantes por lo que se califica de "injusta y anormal situación que vive el padre Carbone y tantos otros argentinos arbitrariamente privados de su libertad".

Expresa la nota que si bien se sabe que "la pasión de Jesucristo se continúa en todo aquel que es víctima de un sufrimiento injusto, sentimos la ineludible obligación sacerdotal de llamar a los responsables de esta situación a una honda reflexión".

Sostiénese que en momentos en que la Iglesia "leva a la práctica los postulados de Paulo VI y de Medellín, impulsándola a un compromiso evangélico junto a los pobres, no es extraño que se intente desvirtuar su mensaje".

Entre los firmantes figuran el obispo de La Rioja, monseñor Enrique Angelelli, y todo su cero, integrado por 25 sacerdotes, y el diocesano de Goya, monseñor Alberto Devoto, y los 13 sacerdotes de su diócesis.

De la arquidiócesis de Córdoba firmaron 51 sacerdotes entre los que figuran gran parte del cuerpo docente de la Universidad Católica, de Buenos Aires, 86 sacerdotes; de La Pampa, 3; de San Nicolás, 27; de San Martín, 38; de Lomas de Zamora, 28; de Avellaneda, 12; de Azul, 15; de Mercedes, 22; de Reconquista, 12; de Santa Fe, 29; de Rafaela, 4; de Morón, 11; de Bahía Blanca, 12; de Concepción (Tucumán), 2; de Río Cuarto, 10; de Mar del Plata, 15; de Mendoza, 24; de Villa María, 3; once de otras diócesis que no se especifican y 20 sacerdotes franciscanos capuchinos.

cpm Centro de Documentación y Archivo Comisión Provincial por la Memoria

P-15231

CLARIN
6 MAY 1972

1614

Piden 500 Sacerdotes la Libertad de Carbone

El Movimiento de Sacerdotes para el Tercer Mundo dio a conocer ayer una declaración suscripta por quinientos sacerdotes de todo el país y los obispos monseñor Devoto, de Goya, y monseñor Angelelli, de La Rioja, manifestando su preocupación "por la injusta y anormal situación que vive el padre Carbone y tantos otros argentinos arbitrariamente privados de su libertad" y solidarizándose con ellos.

"Si bien sabemos que la Pasión de Jesucristo se continúa en todo aquel que es víctima de un sufrimiento injusto —prosigue la declaración—, sentimos el ineludible deber sacerdotal de llamar a los responsables de esta situación a una honda reflexión". Se señala, luego, que no es extraño que se intente desvirtuar el mensaje de la Iglesia en momentos en que ella está llevando a la práctica los postulados de Pablo VI y de Medellín.

Aludiendo concretamente al caso del sacerdote Alberto Carbone, el Movimiento de Sacerdotes para el Tercer Mundo expresa que la Cámara Federal no encontró pruebas en su contra y dispuso su libertad, pero que el Poder Ejecutivo lo mantiene privado de la libertad, pese a que "su única culpa es ser inocente".

cpm Centro de Documentación y Archivo Comisión Provincial por la Memoria

POLICIA DE LA PROVINCIA
1615

"MOVIMIENTO DE SACERDOTES DEL TERCER MUNDO"

DETALLADOS POR UNIDAD REGIONAL Y LOCALIDAD.

cpm Centro de Documentación y Archivo Comisión Provincial por la Memoria

1616

U.R. M O R O N:

MORENO:

[redacted]: Cura Párroco de la Parroquia San José, sita en la calle Güemes nº 1159.

Integra una nómina de sacerdotes argentinos adheridos al "MENSAJE DE LOS OBISPOS DEL TERCER MUNDO".

El 25/9/71 fue detenido en la ciudad de Rosario / por la policía del lugar juntamente con otros sacerdotes integrantes del citado movimiento.

1617

U.B. L A N U S:

AVELLANEDA:

[redacted]: hasta el 20 de abril de 1969, se desempeñaba como operario en Establecimientos Metalúrgicos tales como Italo G.M.A., ignorándose el motivo de su retiro. Presentó / su solicitud de empleo en la Fábrica Argentina de Engranajes, ya que/ es de profesión mecánico, sin obtener trabajo.

El 3/7/70 se desempeñaba en la Iglesia Nuestra / Señora de la Paz, sita en Goadarco y Heredia de Avellaneda 5a., fecha en la cual se llevan a cabo los disturbios producidos con motivo del/ conflicto que mantenían los obreros de la Fábrica Argentina de Engranajes, ubicada en las cercanías de la citada Iglesia, lugar donde se/ dirigieron los mismos al ser desalojados por las fuerzas del orden.

Durante el desarrollo del mencionado conflicto,/ el nombrado junto con otros dos clérigos, uno de ellos [redacted] tuvieron activa participación aún cuando su presencia física no fuese muy advertida.

El 25/9/71 fue detenido juntamente con otros sacerdotes integrantes del Movimiento del Tercer Mundo, en la ciudad de Rosario.

15-4-72, Actualmente se desconoce su domicilio,/ pero suele pernoctar en la Parroquia Nuestra Señora de la Paz, antes/ mencionada, donde se desempeña como Cura Párroco el sacerdote [redacted] / [redacted].

[redacted]: Párroco de la Iglesia Nuestra Señora de la Paz, ubicada en la calle Goadarco y Heredia, de Avellaneda 5a.

Desde esta Parroquia se apoyó activamente a los/ obreros del Establecimiento Fábrica Argentina de Engranajes, con la / evidente participación de su Párroco y auxiliares.

[redacted]: Nacido en Burgos, España el 25/4/923, C.I. número [redacted] expedida por el Registro Provincial de las Personas.

Desempeña el cargo de Capellán en la Capilla -// Nuestra Señora de Fátima, ubicada en la calle Chascomús y Heredia de/ Villa Dominico, partido de Avellaneda.

///

1618

//- En el año 1965 trabajaba como obrero en el Establecimiento LEDUPAR, de Valentín Alsina, Partido de Lanús, habiendo/ ocupado el cargo de Delegado de Fábrica, suscitó diversos conflictos entre la parte patronal y obrera que trascendieron a la opinión pú-/ blica. Tuvo contactos con el MUCS (Movimiento de Unidad y Coordina-/ ción Sindical), de reconocida actividad comunista.

En ese mismo año formó junto con otros sacerdotes la "CONGREGACION DE SACERDOTES OBREROS", que tenía su sede en la ciudad de Avellaneda.

Se lo considera una de las principales figuras/ de este Movimiento en la República Argentina.

[redacted]: Con fecha 23/2/70 integró una nómina de clé/ rigos de la provincia de Buenos Aires que actua/ ban en el denominado "MOVIMIENTO DE SACERDOTES PARA EL TERCER MUNDO", en esa fecha se desempeñaba como colaborador en las tareas pastora-/ les de la Iglesia Nuestra Señora de la Paz, sita en Condarco y Heredia, de Wilde. Figura en una nómina de sacerdotes argentinos adheridos al "MENSAJE DE LOS OBISPOS DEL TERCER MUNDO".

En el mes de julio de 1970 tuvo activa participación junto con el sacerdote [redacted] en el conflicto / que mantuvieron los obreros de la Fábrica Argentina de Engranajes.

El 25/3/71 fue detenido juntamente con otros sa/ cerdotes pertenecientes al Movimiento del Tercer Mundo en la ciudad/ de Rosario.

[redacted] Se desempeña como sacerdote en la Capilla de Villa / Gonnet, sita en Rondeau Nº 1.415.

En el año 1967 formó un equipo sacerdotal con-/ [redacted] y [redacted], también tercermundistas, de/ nominado "PASTORAL OBRERA", de la misma orientación.

[redacted]: Domiciliado en la calle Robles Nº 6019 de Wilde.

Con fecha 23/2/70 integraba una nómina de clérigos de la Provincia de Buenos Aires que actuaban en el denominado mo/ vimiento de sacerdotes para el tercer mundo; en esa fecha se desempe/ ñaba como Vicario Cooperador del Obispo de Avellaneda.

///

POLICIA FEDERAL 1619

//- Integrante de la nómina de Sacerdotes argentinos adheridos al "MENSAJE DE LOS OBISPOS DEL TERCER MUNDO".

Fue detenido el día 25/9/71 juntamente con / otros sacerdotes tercermundistas en la ciudad de Rosario.

ESTEBAN ECHEVERRIA:

[redacted]: Se desempeña como prebistero en la Iglesia Inmaculado Corazón de María, de la localidad de Monte Grande.

El 23/2/70 integra una nómina de clérigos de la Provincia de Buenos Aires que actúan en el denominado Movimiento de Sacerdotes para el Tercer Mundo. Asimismo integra una lista de sacerdotes argentinos adheridos al "MENSAJE DE LOS OBISPOS DEL TERCER MUNDO".

El día 25/9/71 fue detenido en la ciudad de Rosario juntamente con otros sacerdotes integrantes del movimiento tercermundista.

LANUS:

[redacted]:Se halla a cargo de una denominada "Capilla de Monte / Chingolo", vieja construcción de chapa y madera ubicada en la localidad del mismo nombre, Partido de Lanús. Se domicilia en la calle Arroyito nº 61 de Temperley, Partido de Lomas de Zamora.

Fué detenido el 25/9/71 en las mismas circunstancias que el anterior.

Solidario con el sacerdote [redacted], publicó en el diario "Clarín" del 9.1.72 una protesta contra el go-/ bierno por la detención del padre [redacted].

QUILMES:

[redacted]: Párroco de la Iglesia Inmaculada Concepción, sita en Rivadavia y Mitre.

En el mes de agosto de 1970 tuvo un enfrentamiento con el Círculo Católico de la ciudad de Quilmes, a raíz de las misas de carácter tercermundista que realizaba allí.

Usó de la palabra en un acto auspiciado por la Liga de Madres de Familia, expresando entre otras cosas que es la Igle

//

//-sia la que debe recurrir con toda su fuerza espiritual en socorro de los grupos humanos que sufren, que se hallan falto de justicia, que son explotados en beneficios de unos pocos; que es la Iglesia la que debe hacer ver a los gobernantes y dirigentes que su verdadero deber es gobernar "para los mas", aunque tengan menos.

[redacted]: domiciliado en la calle Amaghino nº 907 de Avellaneda.

El 23/2/70 integró una nómina de clérigos en la Provincia de Buenos Aires que actuaban en el denominado Movimiento de Sacerdotes para el Tercer Mundo, en esa fecha se desempeñaba como Vicario Ecónomo de la Iglesia "Nuestra Señora de Luján", ubicada en 1ra. Junta nº 226 de Quilmes, además figura en una lista de sacerdotes argentinos adheridos al "MENSAJE DE LOS OBISPOS DEL TERCER MUNDO".

Fue detenido el 25/9/71 en Rosario, juntamente con otros sacerdotes tercermundistas.

[redacted]: En el mes de abril de 1971 se le prohibió realizar oficios religiosos y fue reemplazado en la conducción de la Parroquia Don Bosco, ubicada en la localidad del mismo nombre, Bernal, Partido de Quilmes, por el padre de apellido ALU.

Se tiene conocimiento que esta medida ordenada por la Diócesis de Avellaneda obedeció a que éste tocaba temas políticos en sus oficios. En la actualidad no realiza oficios religiosos pero permanentemente entrevista a pobladores de una villa de emergencia cercana, es decir, despliega su actividad en ese medio, en -// charlas, ayudando y orientando a sus pobladores.

A pesar de haber sido separado en la conducción de la Parroquia, aún permanece en la misma.

[redacted]: Se desempeña en la Parroquia San Juan Bautista, ubicada en la calle Lindero Nº 3.471 de Quilmes y en el Oratorio Nuestra Señora de Fátima de la calle San Carlos 1441 de Bernal.

Se domicilia en la calle San Marcos número 1726 de Quilmes.

En el año 1970 en el citado domicilio realizaban reuniones, suponiéndose por las características, con otros sacerdotes enrolados en el Movimiento tercermundista, con quienes se en

///

//-cuentra relacionado. Asimismo conoce los problemas sociales y gremiales principalmente las huelgas y conflictos que se suscitan en la/ zona, preocupándose por éstos.

El 14/2/71, en el Oratorio donde desarrolla sus actividades, juntamente con dos elementos sindicados como izquierdistas, de activación en el gremio de la carne, organizaron un baile / con el propósito de ayudar a una persona inválida. Al mismo habrían -/ concurrido elementos comunistas, principalmente estudiantes, vendiéndo se bonos de dicho partido.

El 25/9/71 fue detenido en Rosario, juntamente con otros sacerdotes pertenecientes al movimiento tercermundista.

[redacted]: Con fecha 23/2/70 integró una nómina de clérigos de la Provincia de Buenos Aires, que actuaban o en el denominado Movimiento de Sacerdotes para el Tercer Mundo.

El día 25/9/71 fué detenido en Rosario, juntamente con otros sacerdotes pertenecientes al citado movimiento.

Solidario con el sacerdote Laguna, elevó -/ su protesta -publicada en el diario "CRITICA" de fecha 9-1-972- contra/ la detención del Padre [redacted]

[redacted]: Cura Párroco de la Iglesia Nuestra Señora de Fátima, de la localidad de Temperley.

En el año 1970 integró una nómina de clérigos de la Pcia. de Bs. As. que actuaba en el denominado Movimiento de/ Sacerdotes para el Tercer Mundo. Asimismo figuró como adherente al Mensaje de los Obispos del Tercer Mundo.

Fue detenido en la ciudad de Rosario juntamente con otros sacerdotes el día 25/9/71.

U. E. M A R D E L P L A T A:

MAR DEL PLATA:

[redacted]: Español de 42 años de edad, C.I. [redacted], expedida por el.Registro Provincial de las / Personas. Domiciliado en la Parroquia del Colegio "JESUS OBRERO" ubicado en Hermandarias Nº 6767.

Ha demostrado su solidaridad con el Movi-/ miento Tercermundista y su simpatía por el líder brasileño HELDER CAMARA. Tiene gran preponderancia en su zona de actuación y si alguno/ de sus actos aparece como extra-religioso, las autoridades eclesiásticas locales no han tomado intervención, pues le reconocen su obra/ social y además la gravitación que mantiene dentro de su feligresía.

Durante un conflicto mantenido por los estudiantes de Ingeniería de la Universidad Provincial en 1970, les facilitó las instalaciones del Colegio para que realizaran reuniones,/ como así también para una asamblea que celebró el movimiento local / del Encuentro Nacional de los Argentinos (E.N.A.)

[redacted]: argentino, de 34 años de edad, Párroco de la Igle-/ sia Nuestra Señora del Puerto, ubicada en/ Juan B. Justo y 168 de Mar del Plata, lugar donde se domicilia,

Conjuntamente con los sacerdotes [redacted] y [redacted], conduce una audición titulada "ENTRE SACERDOTES" que se irradia por L.U.6 Radio Atlántica de Mar del Plata. En ella se abordan temas sobre la actualidad nacional en general. Está/ identificado con el movimiento del tercermundo.

[redacted]: argentino, de 56 años de edad, Capellán de la Base Aérea de Mar del Plata y del Colegio Divino Pastor de esa ciudad, ubicado en Almafuerte y Sarmiento, lugar donde/ se domicilia.

No obstante no evidenciar abiertamente una ajena a su misión sacerdotal, está considerado a través de sus permanentes manifestaciones como fervoroso adherente a las ideas reformistas que propugna el movimiento tercermundista.

///

1623

[redacted]: español, de 40 años, Capellán del Hospital Regional y domiciliado en Juan B.Justo y 166.

Es profesor de Psicología y otras materias en Colegios Secundarios Oficiales y Privados y de las Facultades de Humanidades y Derecho de la Universidad Católica de Mar del Plata.

Estrechamente vinculado con el Sacerdote [redacted], existen referencias de su decidida inclinación al movimiento tercermundista.

[redacted]: Actualmente es capellán y asesor del Instituto Peralta Ramos de Mar del Plata, lugar donde se domicilia.

Anteriormente actuó como párroco en la ciudad de Miramar y supervisaba en ese lugar la impresión y publicación del periódico mensual "Patria y Juventud".

A pesar de su conocida posición en favor de la política tercermundista-preconiza en forma constante-, no tiene actuación gravitante en tal sentido.

[redacted]: Argentino, de 40 años de edad, párroco de San Antonio de Padua, Barrio Las Avenidas, lugar donde vive, desempeñándose además como Capellán de la Base Naval Mar del Plata. También ideológicamente está enrolado en la línea tercermundista, pero no lo hace abiertamente como ocurre en otros casos y su forma de pensamiento en tal sentido es completamente mesurada. Su posición se sintetiza en lo que él cree que "el movimiento debe hacer tomar conciencia y que la misma se vea reflejada en las leyes justas".

[redacted]: argentino, de 36 años de edad, por espacio de aproximadamente tres meses y hasta el 20 de abril ppdo. se desempeñaba como párroco de la Capilla "Nuestra Señora de Luján", ubicada en la calle Colonia y Mario Bravo del barrio "El Martillo", fecha en que el administrador Apostólico del Obispado de Mar del Plata y Arzobispo de La Plata Monseñor Antonio José Plaza dispuso el relevo del mismo como así también de sus dos ayudantes, los Sacerdotes [redacted] y [redacted], estableciendo además que los sancionados pasaban a residir a la Iglesia "Nueva Pompe-

///

//-ya", ubicada en Libertad y Funes de la citada ciudad, sede de religiosos pertenecientes a la congregación de "Capuchinos", a cuya entidad también pertenecen los mencionados clérigos.

Se tiene conocimiento que la medida consistió en retirarle la licencia ministerial luego de que el vicario general de la diócides de Mar del Plata, Monseñor DENICOLAY suministrara un informe que derivó en un pedido de Monseñor Plaza al superior de los "Capuchinos" en la República Argentina Fray FERMIN DE PAMPLONA, por el que le solicita nuevo destino a los nombrados, "Con urgencia por cuanto lo hace necesario las actividades que desarrollan, perturbado la comunidad y feligresía de Mar del Plata".

El nombrado sacerdote [redacted] ha exteriorizado su inclinación tercermundista en diversas oportunidades. El 14 de agosto de 1970 el titulado movimiento familiar cristiano de / Mar del Plata del cual es asesor, emitió un comunicado exhortando al apoyo de ELDER CAMARA, en sus expresados propósitos de reforma para Latinoamérica.

Se sabe además que es amigo personal del gremialista [redacted], quién durante su estada en Mar del Plata entre los días 7 y 9 de agosto de 1970 puso de manifiesto su complacencia por la coincidencia ideológica.

[redacted]: Italiano, de 45 años de edad, Vice-Decano de la Facultad de Humanidades de la Universidad Católica de Mar del Plata, donde anteriormente se había desempeñado como Decano.

Se domicilia en el Colegio San José Obrero, de la avenida Vértiz y Triunvirato de esta ciudad. Se sabe que ideológicamente comparte los principios tercermundistas.

1625

U.R. BAHIA BLANCA:

BAHIA BLANCA:

[redacted]: argentino, nacido el 1º de junio de 1925. Está a/ cargo de la Parroquia "Nuestra Señora de / Lourdes", ubicada en la calle 12 de octubre Nº 742.

Fué considerado como simpatizante de la / corriente "progresista" del mencionado movimiento.

[redacted]: El día 11/10/70, en circunstancias en que se desa/rrollaba la misa de 11.00 hs. en la Cate-/dral de Bahía Blanca, que era oficiada por el nombrado sacerdote,se retiró el Movimiento de Sacerdotes para el Tercer Mundo, en tono / concidente con sus postulados, leyendo además la carta del Sacerdo/te CAMILO de reciente emisión.

A raíz de este hecho se produjo un incidente, donde se advirtió la presencia de oficiales de las Fuerzas Arma/das.

Se tiene conocimiento que el causante en / una cátedra de matemática que dicta en el Instituto del Profesorado "Juan XXIII", pide a sus alumnos consigan para la materia el libro/ "El Capital", de Marx.

[redacted]: De origen español. Pertenece a la Iglesia María Auxi-liadora del Barrio Sánchez Elías. Se desem/peña como profesor en la escuela de Asistentes Sociales.

23/2/70, integra la nómina de Sacerdotes de la Provincia de Buenos Aires que actúan en el denominado Movimiento de Sacerdotes para el Tercer Mundo.

[redacted]: Domiciliado en la calle Paso nº 763 de Punta Alta, ordenado de Sacerdote el 21/12/68, C.I. Nº 1.084.026, representante local de "Caritas Argentinas".

El nombrado participó de la reunión cons-titutiva del denominado Movimiento de Apoyo a los Obreros del Cho-có́n, la que se llevó a cabo el día 12/3/1970, en el domicilio del Presbítero [redacted].

Se desempeña en el Seminario de Bahía Blan/ca.

///

///

[redacted]: Profesor del Instituto Privado "Juan XXIII", ubicado en Gorriti y Vieytez de Bahía Blanca.

No obstante no haber tenido participación directa, se lo consideró íntimamente ligado a las motivaciones que llevaron a un grupo de estudiantes a exteriorizar su desaprobación por la instauración del nombre "La Nueva Provincia", al aula magna del mencionado Instituto.

El nombrado mantiene estrecha relación con los sectores de la juventud universitaria católica y de distintas tendencias, algunas izquierdistas, de la Universidad Nacional del Sur.

Se lo considera como uno de los principales inspiradores de la acción que desarrollan los sacerdotes que se mantienen en la línea de dicho movimiento en el orden local.

10-5-1972: En el plenario de la conferencia episcopal argentina que delibera en la Casa de Ejercicios María Auxiliadora de San Miguel, expuso en la sección con la que concluyó la primera etapa de las deliberaciones, sobre el Documento Pastoral Catequístico y / acerca de las normas nacionales que adecuarán a nuestro país el Directorio Nacional de Catequesis aprobado en noviembre último por la Santa Sede.

[redacted]: L.E. [redacted], domiciliado en Muratore 209 de Punta Alta, se desempeña como Secretario del Arzobispado de dicha Diócesis.

Está considerado como uno de los principales inspiradores del movimiento tercermundista en Bahía Blanca y consecuentemente es consejero y consultor dentro del ámbito eclesiástico de los jóvenes enrolados en dicha corriente.

Se lo considera conectado con los hermanos [redacted] y [redacted], a quienes les fuera secuestrado de su domicilio, entre otros efectos, notas, libretas con direcciones, un disco del "Che" Guevara y un esquema para la fabricación de bombas y explosivos.

[redacted]: Titular de la Parroquia Nuestra Señora del Carmen, ubicada en el Barrio Sanchez Elías de Bahía Blanca.

///

///

En el domicilio del mencionado Sacerdote, que se encuentra incluido en la nómina de clérigos tercermundistas, se realizó una reunión donde quedó constituido, con la participación de gremialistas y sectores estudiantiles, un movimiento de apoyo a los obreros del Chocón.

El nombrado, conocido con el apodo de "Padre Pepe", una vez finalizada la misa del domingo de ramos, destacó que la colecta de ese día y del jueves y viernes santo, sería remitida al Obispo de Neuquén, JAIME DE NEVARES para ser destinada a los obreros del Chocón que perdieron su ocupación.

CORONEL ROSALES:

[redacted]: L.E. [redacted]. Por disposición del Arzobispo de Bahía Blanca Monseñor Dr. GERMINIANO ESORTO asumió como vicario de la Iglesia Cristo Rey, dependiente de la Parroquia de María Auxiliadora y por consiguiente su residencia es en la calle San Martín nº 1280 de Punta Alta.

Figura en una nómina de Sacerdotes enrolados en la línea tercermundista.

CORONEL SUAREZ:

[redacted]: Español, se desempeña como párroco en la localidad de Coronel Suarez.

Asistió al Tercer Encuentro Nacional del Movimiento de Sacerdotes para el Tercer Mundo, llevado a cabo en Santa Fé, en los primeros días del mes de mayo de 1970.

Con motivo de celebrarse la misa conmemorativa del 25 de Mayo de 1970, elaboró una homilía que fué leída en el tedeum y reproducida en el diario "El Imparcial" de esa ciudad, que estuvo inspirada en la Pastoral para Latinoamérica de Medellín.

El 25/9/71, fué detenido juntamente con otros / Sacerdotes en la ciudad de Rosario.

1678

U. R. SAN NICOLAS:

SAN NICOLAS:

[redacted]: Teniente Cura, L.E. [redacted], argentino, anteriormente prestó servicios en la Parroquia de Villa Ramallo, como provisorio con motivo del conflicto del cual fuera principal protagonista el titular de dicha Parroquia [redacted], desempeñándose en la actualidad en la Iglesia San Cayetano de San Nicolás.

Se trata de uno de los denominados "Curas Obreros", trabaja en la Compañía "Eretión" (Sub-contratista de Siderurgia) y se domicilia en la calle Ameghino nº 1169.

En 1968 se desempeñó como vice-presidente de la comisión coordinadora de villas de emergencia de Ramallo.

En Mayo de 1969 encabezó una manifestación estudiantil en la localidad de San Nicolás, en adhesión de los estudiantes que participaron en los sucesos de Corriente y Rosario.

En la "misa de los sábados", el 1/8/70 en el transcurso del sermón se refirió "al porqué de su actuación con algunas personas sindicadas como marxistas", entendiendo que los mismos "son seres humanos" y que "la mitad de la tercera parte de la gente, está bajo la célula del marxismo".

PERGAMINO:

[redacted]: Se desempeña en la Parroquia San Vicente de Paul de la localidad de Pergamino. Domiciliado en Francia y Uriburu.

El día 8/10/1968, con motivo de cumplirse el primer aniversario de la muerte del "Che" Guevara la publicación "Pergamino entre 15 días", había programado una mesa redonda en esa ciudad. Entre los integrantes del panel figuraba el causante. La misma no fué autorizada por imperio de las prescripciones de las leyes 17.401 y 16.894.

1629

U.R. A Z U L:

OLAVARRIA:

[redacted]: Se desempeñó en la Iglesia Parroquial de la ciudad de Las Flores, lugar donde actuó durante mucho tiempo. En junio de 1968 fue trasladado a la Iglesia de Roque Perez; en diciembre de 1969 recorrió las provincias del norte - viajando como mochilero, habiendo tenido algunos problemas con las autoridades, que fueron superados al identificarse como integrante de la Iglesia Católica.

El 12/11/69 con motivo de la convocatoria efectuada por el ex-Presidente JUAN CARLOS ONGANIA para consagrar en forma pública y solemne a la Argentina al inmaculado corazón de María, el nombrado sacerdote dejó sentada su posición contraria al respecto. A partir de esa fecha se identifica como un activo integrante del movimiento tercermundista. Debido al proceder que llevaba y al sistema liberal de vida, frecuentando lugares de diversión y confiterías con personas jóvenes y las múltiples polémicas y controversias de su personalidad y modo de actuar, dividiendo de esta manera a los sectores católicos en dos bandos, el Obispo Diocesano de Azul, determinó que se lo trasladara a la localidad de Sierra / Chica, Partido de Olavarría, donde actualmente se encuentra en la Parroquia "Santa Lucía" de ésa, donde sigue desarrollando su acción en favor del tercermundismo.

El 25/9/71, fue detenido conjuntamente con otros sacerdotes, fue detenido en la ciudad de Rosario.

Por último, en los primeros días del mes de abril del corriente año hace llegar a diarios y periódicos de la zona una declaración elaborada por los "Sacerdotes del Tercer Mundo" de las diócesis de Azul, Mar del Plata, y La Pampa, cuyo título es: "SIN JUSTICIA NO HAY PAZ", y en el cual se hacen diversas consideraciones respecto a "desocupación y despidos"; "desconocimiento de negociados", (usura, vaciamiento de empresas, etc.); "promoción del juego por parte del Estado", (prode, caminos, etc.); "secuestros, atropellos, presos políticos, etc." y por último, "postergación de toda solución a los problemas del pueblo".

1630

U. R. T I G R E:

ZARATE:

[redacted]: Cura Párroco de la Capilla Nuestra Señora de Luján, de Villa Mazzone. Español, con seis años/ de residencia en el país. Se domicilia en la calle Pueyrredón Nº 941 de Zárate.

El 29 de agosto de 1971, juntamente con el Sacerdote Osvaldo Guidi y otras personas, firma un artículo publicado en/ el diario "El Debate", de Zárate, en el que critican la bendición del Templo construído por la empresa SOMISA en San Nicolás, la que calificaban de lujo superfluo, etc.-

El 25/9/71, fue detenido en la ciudad de Rosario juntamente con otros sacerdotes.

Mar del Plata, mayo 15 de 1972

Al Señor
Jefe del Servicio de Informaciones Policiales
L A P L A T A

Nota 179

Adjunto información requerida mediante Sección "C" Nº 1918/2.

SIPBA
m.a

SERVICIO DE INFORMACIONES

JOSE E. PRADA
COMISARIO
Jefe Deleg. S.I.P.B.A. Mar del Plata

S.I.P.B.A -Sec. "a"
Exp. "C/C" nº 1986...
Entrada: 18/.5/.72
Salida: ../.../....

Centro de Documentación y Archivo Comisión Provincial por la Memoria

Nota 179

MARDEL PLATA, DELEG. SIPBA, MAYO 15 DE 1972

CUMPLIMIENTO SECCION "C" Nº 1918/2

1º) Los nombres completos de los causantes son los siguientes: [redacted]; [redacted] y [redacted].

2º) La medida adoptada por Monseñor Plaza, fue la consecuencia de un informe elevado por el Vicario de la Diócesis local Monseñor Antonio Denicolay, quien señalaba que los mencionados sacerdotes estaban relacionados con la corriente tercermundista y habían recorrido iglesias y colegios repartiendo un comunicado, para lo que también visitaron a otros curas con el propósito de lograr su adhesión. Segun averiguaciones estadeclaración es la aparecida el día 6 de abril último en el diario La Capital de esta ciudad e informada el mismo día a esa Central, que comienza expresando: "Los sacerdotes integrantes y simpatizantes del Movimiento de Sacerdotes del Tercer Mundo de las diócesis de Mar del Plata, Azul y La Pampa, reunidos en esta semana de Pascua...queremos hacer público nuestra reflexión:" Seguidamente y en tres puntos "(1 SITUACION; 2) INTENTO DE RESPUESTA y 3) CONCLUSION) hacen comentarios respecto a la falta de vivienda, desocupación, la ostentación de riquezas y otros problemas, incluso el educacional.

3º) La orientación ideológica de los sancionados está dada en su participación en el movimiento tercermundista.

4º) Se entiende, según los antecedentes reunidos, que el movimiento laico que defendió a estos curas ante la medida de monseñor Plaza, no estuvo digitado, pero posteriormente trató de ser aprovechado por elementos de izquierda, como por ejemplo el Movimiento de Bases Peronistas y el Frente de Izquierda Popular (FIP), para sus propósitos de alteración o de protesta popular, lo que no dió resultado positivo.

5º) Aunque se aguarda la asunción de monseñor Eduardo Pironio para requerirle el levantamiento de las sanciones impuestas, se estima que en lo sucesivo esta situación no va a acarrear problemas serios.

FOLIO Nº 1633

PROVINCIA DE BUENOS AIRES
GOBERNACION

SECRETARIA DE INFORMACIONES
DIRECCION DE INFORMACIONES

SECRETO

MEMORANDO Nº 4737/76.-

Para el señor	Del Director de Informaciones de la Gobernación
JEFE DE POLICIA(DIPBA).	

La Plata, 27 de Diciembre de 1976.-

OBJETO: SOLICITAR ANTECEDENTES:

Tengo el agrado de dirigirme a Ud., solicitando quiera tener a bien remitir a esta Dirección, los antecedentes generales e ideológicos que pudieran registrar:

1).-[redacted]: -
Ex-Sacerdote. Sin otros datos.

2).-[redacted]: -
Sacerdote. Sin otros datos.

Saludo a Ud. atentamente.

C.C. y E. DTO. I
EI.

RICARDO FONTANA
DIRECTOR DE INFORMACIONES
DE LA GOBERNACION

Policía de la Provincia de Bs. As.
D. I. P. B. A. 16850
Nº de Orden 1233
ENTRADA: Día 28 Mes 12 Año 76
SALIDA: Día ... Mes ... Año ...
Hora Recepción 22 hs.

C.I.P.B.A.
DEP. ARCHIVO Y FICHERO
LIBRO 16 Nº 1551 0
DIA 28 MES 12 AÑO 76 HORA 22 hs
EMPLEADO

Distribución:

1. SIDE(EP).
2. DIPBA.
3. DI 101.
4. DPF.
5. SIN.
6. REGISTRO.
7. ARCHIVO.
8.

C. I. P. B. A.
DEPTO. A. y F.
[illegible] Nº 121

FOLIO
Nº 1634

Señor Director
de Informaciones de la Gober
nación.-
S. / D.

Sección Antecedentes.-
18 de enero 77.-
Ref: L.S. 15.-50- Folio "G" 121
Decreto
- - - - - 4737/76

27 dicbre pdo.

Con tal motivo saludo a Ud.,con distinguida consideración.-

vml.

cpm Centro de Documentación y Archivo Comisión Provincial por la Memoria

M E M O R A N D O

[redacted]:

Con ese mismo apellido y nombre, de profesión Sacerdote, sin datos de identidad que permitan establecer se trate de / la misma persona solicitada, se registra:

Junio de 1969: El causante figura en una nómina de Sacerdotes pertenecientes al denominado "Movimiento de Sacerdotes para el Tercer Mundo", desempeñándose en la Parroquia de Villa Lugano.

28-12-969: En la Fecha sorrealizó una peregrinación a Luján, la que estaba integrada por unas dos mil personas, todos ellos habitantes de Villas de Emergencias de Capital Federal y / gran Buenos Aires. El motivo de la misma llevaba como fin el ruego a la Virgen para que las Villas Miserias se conviertan en Barrios Obreros, ofreciendo la lucha por un techo digno para sus hijos; salarios justos y un trabajo humano y por una patria nueva, sin miseria, ni explotación.

La misma fue organizada por el "GRUPO NACIONAL DE VILLAS", integrado por los siguientes religiosos; [redacted], [redacted]; [redacted]; [redacted]; [redacted]; [redacted]; [redacted], pertenecientes al "Movimiento de Sacerdotes para el Tercer Mundo" de Capital Federal y Gran Buenos Aires.

Agosto de 1970: Figura en una nómina de integrantes que pertenecen al "Movimiento de Sacerdotes para el Tercer Mundo", conocidos en la Capital Federal y Gran Buenos Aires. Se desempeña en la Arquidiócesis de Buenos Aires.

Setiembre de 1970: Firmante juntamente con otros Sacerdotes pertenecientes al "Movimiento de Sacerdotes para el Tercer Mundo" de una nota enviada hace varios meses al ex-Presidente / JUAN CARLOS ONGANIA, que el 21-9-970 ha sido difundida por medios periodísticos de la Capital Federal. En dicha nota entre otras cosas expresa que "la paciencia del pueblo tiene un límite y nos admiramos de la que hasta ahora ha demostrado".

23-9-971: Un grupo de Sacerdotes del "Tercer Mundo", se congregó a las puertas del Arzobispado de Buenos Aires, a efectos

/////

[redacted]:

///de entregar al arzobispo coadjutor, Monseñor Juan Carlos ARAMburu, una carta en la que se hace referencia a la detención de re presentantes de la Iglesia. La carta se hallaba firmada por el / el nombrado [redacted], [redacted], [redacted]- [redacted] y otros Sacerdotes pertenecientes a la línea "Tercermundista".

[redacted]:

El causante, no registra antecedentes de ninguna / índole, en esta Dirección General.

16 de enero de 1977.-

- - - 0 - - -