Mesa "Bs"
CARPETA Varios
LEGAJO 20.803
EXFA N°104-104

ASUNTO: ACTIVIDADES MADRES DE PLAZA DE MAYO

TOMO

AGOSTO-SEPTIEMBRE 1983

TOMO: 8

Centro de Documentación y Archivo Comisión Provincial por la Memoria

EXTREMISMO NRO 347/

ASUNTO: INFORMACION RELACIONADA CON MADRES DE PLAZA DE M
DE QUILMES.-

Llevo a conocimiento del Señor Director General de Inteligencia y Director de Inteligencia Metropolitana, información obtenida por personal de esta Delegación de Inteligencia local;

Se ha tomado conocimiento que Madres de Plaza de mayo, las que habitualmente concurren todos los días viernes a la plaza San Martín de Quilmes, tienen programado realizar el próximo día 8 del cte. una misa denominada de las 40 Horas.-

Para tal acto religioso, solicitarán a la Iglesia Nuestra Señora de Luján sita en calle Primera Junta y Lavalle de Quilmes, en la que el sacerdote es FARINELLO, que mantenga las puertas abiertas día y noche para que los fieles concurran a orar.-

Se prosigue con la investigación.-

QUILMES, DELEGACION REGIONAL DE INTELIGENCIA, AGOSTO 1ro. de 1983.-

VAL. A.I.-

DISTRIBUIDOR:

| | |
|---|---|
| D.G.I.P.B.A. | 1.- |
| D.I.M. | 1.- |
| Archivo. | 1.- |
| Total. | 3.- |

Centro de Documentación y Archivo Comisión Provincial por la Memoria

RH-02-08-83

1.912) QUILMES - ACTIVIDAD DE MADRES DE PLAZA DE MAYO

Integrantes del aludido grupo, tienen previsto para el día 8 del cte. la realización de un oficio religioso denominado"de las 40 horas", el que se realizaría en la Iglesia Ntra. Sra. de Luján, sita en calles Ira. Junta y Lavalle de ///

-. S E C R E T O .-

///

Quilmes, la que se encuentra a cargo del Pbro. FARINELLO, a quién le solicitarían que mantenga las puertas del templo abiertas día y noche para que los fieles concurran a orar. EXPA 104-104.-

ORIGEN: Medios Propios
VALORIZACION: A - 1

Centro de Documentación y Archivo Comisión Provincial por la Memoria

SALIO R 1D
02-08-83

# MEMORANDO

EXTREMISMO NRO 347 /

Para conocimiento del Sr. Director General de Inteligencia.-
L A  P L A T A.-

Producido por el Jefe de la Delegación Regional de ICIA. XIV Quilmes
Quilmes. Agosto 1 de 1983.-

ASUNTO: Elevar información

Dirijome al Señor Director, a fin de elevar a su mayor consideración, información producida por ésta delegación.

HECTOR HORACIO BASSINO
COMISARIO
JEFE DELEGACION REGIONAL
INTELIGENCIA QUILMES

DGIPBA
QUILMES
081

Centro de Documentación y Archivo Comisión Provincial por la Memoria

10-08-83

FACTOR SUBVERSIVO

1.898) QUILMES - ACTIVIDAD DE MADRES DE PLAZA DE MAYO

Como es habitual los días viernes, a partir de las -// 17.00 hs. del día 29 de julio ppdo., un grupo de aproximadamente 15. personas, entre las cuales se hallaban 6 mujeres ataviadas con sus clásicos pañuelos blancos, en Plaza San Martín se concentraron para luego dar vueltas alrededor del monumento al Libertador, y poste-// riormente dirigirse por peatonal Rivadavia hasta Hipólito Yrigoyen, portando un estandarte con inscripciones pidiendo por la aparición con vida de los detenidos - desaparecidos. Siendo las 18.00 hs. se desconcentraron en forma normal. EXPA 104 - 104.- Orig: M.E.-V.:A-1

Centro de Documentación y Archivo Comisión Provincial por la Memoria

Copia nº
D.G.I.Z.y.B.A.
LA PLATA
1º-06-83

Exp/s-104-104.-

ASUNTO: Nueva forma de accionar de las "Madres de Plaza de Mayo"

Se hace conocimiento que las integrantes de la mencionada agrupación, han puesto en práctica una nueva modalidad en sus habituales reuniones, la que consiste en relatar las circunstancias particulares que rodearon el secuestro de sus familiares, al público que se concentra a su alrededor.-

Las mismas, al finalizar su tradicional marcha-ronda, dan a conocer sus datos personales y comienzan con la narración, relativa con la desaparición de sus hijos.-

Con relación a ello,

INTERESA CONOCER:

Toda novedad al respecto.-

TERMINO:

Detallar semanalmente, en momentos de verificarse las reuniones públicas.-

cpm Centro de Documentación y Archivo Comisión Provincial por la Memoria

# ¿DONDE ESTAN E

**SIMON ANTONIO RIQUELO**

*Nacido el 22/6/76*
*Des. el 13/7/76*

**ROBERTO LANUSCOU**

*Nacido el 30/8/70*
*Des. el 4-5/9/76*

**MATILDE LANUSCOU**

*Nacida en abril 1976*
*Des. el 4-5/9/76*

**BARBARA LANUSCOU**

*Nacida el 9/2/72*
*Des. el 4-5/9/76*

**MARTIN BAAMONDE**

*Nacido el 22/11/74*
*Des. el 29/6/78*

**JOSE SAVINO ABDALA**

*Nacido el 27/7/74*
*Des. el 16/3/77*

**ASTRID PATIÑO**

*Nacida el 12/4/73*
*Des. el 20/4/76*

**GABRIEL MATIAS CEBASCO**

*Nacido el 14/10/76*
*Des. el 11/1/77*

**PAULA EVA LOGARES**

*Nacida el 10/6/76*
*Des. el 18/5/78*

**PEDRO LUIS GARCIA**

*Nacido el 29/5/75*
*Des. en Ag./76*

**ANDRES MOSCATO LABLUNDA**

*Nacido el 25/1/77*
*Des. en abril/77*

## ¿SE PUEDE AMNISTIAR A LOS RESPONSABLES DE TANTO HORROR PADECIDO, Y QUE PERDURARA POR GENERACIONES?

## Y LOS NIÑOS NACIDOS EN C HIJOS DE ESTAS JOVENES M FUERON SECUESTRADAS EMB ¿DONDE ESTAN?

**Beatriz Haydée Neuhaus de Martinis,** desapare barazada de 4 meses. **Liliana Graciela Castillo B** desapareció el 5/5/76, embarazada de 5 meses. E desapareció el 23/2/77, embarazada de 5 meses. **ña de Gutiérrez,** desapareció el 26/8/76, embar **Ana María Baravalle de Galizzi,** desapareció el 2 de 5 meses. **María Ramos de Lavalle,** desaparec razada de 8 meses. **María Hilda Pérez de Dor** 28/3/77, embarazada de 5 meses. **Stella Maris M do,** desapareció el 16/10/76, embarazada de 8 me **Cami de Marizcurrena,** desapareció el 11/10/76 meses. **Mónica Susana Masri de Roggerone,** des embarazada de 2 meses. **M. Claudia García de G** el 24/8/76, embarazada de 5 meses. **María Cr Grandi,** desapareció el 22/6/76, embarazada de 4 **la Carlotto,** desapareció el 26/11/77 y fue entreg millares el 25/8/78. Al parecer estaba embara **Gabriela Carriquiborde de Repetur,** desapare razada de 6 meses. **Mónica Edith De Olaso de** 11/5/77, embarazada de 2 meses. **Patricia Dina** el 5/4/78, embarazada de 3 meses. **Silvia M. Gul** 17/1/77, embarazada de 4 meses. **María Artigas** reció el 30/12/77, embarazada de 2 meses. **M Guerra de Belaustegui,** desapareció el 26/7/76, ses. **Mirta Mabel Barragán,** desaparició el 6/12/ meses. **Nora Susana La Spina de Cena,** desapa barazada de 9 meses. **Patricia Julia Roisinblit d** el 6/10/78, embarazada de 8 meses. **Silvia Mat** desapareció el 22/12/76, embarazada de 4 mes **lotto de Menna,** desapareció el 19/7/76, emba separació el 9/12/77, embarazada de 5 meses. **de Soldati,** desapareció el 28/5/77, embarazad 22/5/76, embarazada de 3 meses. **Maria Rosa A Segunda Casado,** desapareció en junio de 19 meses. **Liliana Irma Ross de Rossetti,** desapa barazada de 4 meses. **Liliana Clelia Fontana,** embarazada de 4 meses. **Adriana Gatti,** desapa razada de 8 meses. **María Inés Carlieri de Vela** 18/5/77, embarazada de 5 meses. **Susana Bast** reció el 18/5/77, embarazada de 5 meses. **Glor bezas de Cristi Molero,** desapareció el 17/1/77 ses. **Alicia Estela Segarra,** desapareció en jun da de 5 meses. **Martha Inés Vacaro de** 28/11/78, embarazada de 7 meses. **Elena Della** desapareció el 18/9/76, embarazada de 3 mes **de D'Elia,** desapareció el 22/12/77, embarazad **Belaustegui Herrera,** desapareció el 13/5/77. ses. **Azucena R. Bermejo de Rondolito,** desa barazada de 4 meses. **Aida Cecilia Sanz Fer** 23/12/77, embarazada de 9 meses. **Graciela A** desaparació el 16/12/76, embarazada de 5 mes **rodi de Orozco,** desapareció el 26/3/76, embar **ciela Gladis Pujol de Olmedo,** desapareció e barazada de 4 meses. **Diana Rita Lijman d** 9/4/77, embarazada de 3 meses. **Liliana Carm** ció el 5/10/77, embarazada de 5 meses. **Ana M de Ascona,** desapareció el 14/9/76, embaraza **Viñas de Penino,** desapareció el 13/7/77, em **Amalia Clotilde Moavro,** desapareció el 4/11 meses. **Silvia Raquel Schand de Iuls,** desapa razada de 3 meses. **Adela Ester Fonrouge de** el 11/10/77, embarazada de 4 meses **María Er** desapareció el 27/9/76, embarazada de 3 mes desapareció el 21/1/77, embarazada de 7 mes **lán de Suárez Nelson,** desapareció en junio d 7 meses. **Susana Strützler de Castro,** desapa razada de 8 meses. **Lucía Esther Molina Her** reció el 21/4/77, embarazada de 4 meses. **Ma de Pobleta,** desapareció en abril de 1977, e **María Teresita Lisarraga de Jurmusti,** des barazada de 2 meses. **Miryam Ovando de De** 1/4/77, embarazada de 6 meses. **Beatriz Rec** reció el 12/1/77, embarazada de 6 meses. **M Angelis,** desapareció el 13/1/77, embarazada **onor Siver de Reinhold,** desapareció el 14 meses. **Rosa Luján Taranto de Altamiranda** embarazada de 7 meses. **Juanа Matilde Col** sapareció el 31/8/77, embarazada de 5 meses **do,** desapareció el 6/1/77, embarazada de **Mercedes Argañaráz de Fresneda,** desapar da de 5 meses. **María José Rapela de M** 30/7/77, embarazada de 3 meses. **Alba Noem** el 8/12/76, embarazada de 4 meses. **Esa Li** sapareció el 30/11/76, embarazada de 3 mes **di de Carrera,** desapareció el 1/12/76, embar **Eloisa Castellini,** desapareció el 11/7/76, 4 **Blanca Haydée Altman Levy,** desapareció e 4 meses. **Marcela Goeytes de Carranza,** de barazada de 2 meses. **Noemí Josefina Jar** desapareció el 13/9/76, embarazada de 3 **Tauro de Rocheinstein,** desapareció el 1 meses. **Lucila Adela Révora,** desapareció de 8 meses. **María Teresa Ravignani,** desa zada de 2 meses. **Graciela Moreno de Sole** 29/4/77, embarazada de 5 meses. **Susana F** ció el 17/10/76, embarazada de 3 meses. **Re nich,** desapareció el 31/8/77, embarazada **Quesada,** desapareció el 17/1/77, embara **Beatriz Chesja,** desapareció en marzo de 1 ses. **María Martha Vásquez de Lugones,** barazada de 2 meses.

cpm Centro de Documentación y Archivo Comisión Provincial por la Memoria

# ...TAN ESTOS NIÑOS?

**...NIÑOS NACIDOS EN CAUTIVERIO,**
**...E ESTAS JOVENES MADRES QUE**
**...SECUESTRADAS EMBARAZADAS**
**¿DONDE ESTAN?**

**...ydée Neuhaus de Martinis,** desapareció el 16/3/76, em-
... meses. **Liliana Graciela Castillo Barrios de Ovejero,**
...l 5/5/76, embarazada de 5 meses. **Elena de la Cuadra,**
...l 23/2/77, embarazada de 5 meses. **Liliana Isabel Acu-**
**...rez,** desapareció el 26/8/76, embarazada de 6 meses.
**...ravalle de Galizzi,** desapareció el 27/8/76, embarazada
**...aría Lemos de Lavalle,** desapareció el 20/7/77, emba-
...meses. **María Hilda Pérez de Donda,** desapareció el
...razada de 5 meses. **Stella Maris Montesano de Ogan-**
...ió el 16/10/76, embarazada de 8 meses. **Liliana Beatriz**
**...izcurrena,** desapareció el 11/10/76, embarazada de 8
**...a Susana Masri de Roggerone,** desapareció el 12/4/77,
...e 2 meses. **M. Claudis García de Gelman,** desapareció
...nbarazada de 5 meses. **María Cristina Cournou de**
...areció el 22/6/76, embarazada de 4 meses. **Laura Este-**
...sapareció el 26/11/77 y fue entregada muerta a sus fa-
.../8/78. Al parecer estaba embarazada de 2 meses.
**...quiriborde de Repetur,** desapareció el 30/9/76, emba-
...eses. **Mónica Edith De Olaso de Ford,** desapareció el
...azada de 2 meses. **Patricia Dina Palacín,** desapareció
...razada de 3 meses. **Silvia M. Quintela,** desapareció el
...azada de 4 meses. **María Artigas de Moyano,** desapa-
...77, embarazada de 2 meses. **María Cristina López**
**...austegui,** desapareció el 26/7/76, embarazada de 3 me-
**...el Barragán,** desapareció el 6/12/77, embarazada de 6
**...usana La Spina de Cena,** desapareció el 14/11/76, em-
...meses. **Patricia Julia Roisinblit de Pérez,** desapareció
...barazada de 8 meses. **Silvia Mabel Isabella Valenzi,**
...22/12/76, embarazada de 4 meses. **Ana María Lanci-**
**...a,** desapareció el 19/7/76, embarazada de 8 meses.
**...a Manchiola de Otaño,** desapareció el 5/11/76, emba-
...eses. **Susana Elena Ossola de Urra,** desapareció el
...zada de 3 meses. **María Rosa Ana Tolosa,** desapare-
...nbarazada de 7 meses. **Cristina Marroco,** desapareció
...arazada de 3 meses. **Adriana Martínez Pérez,** desapa-
...le 1977, embarazada de 5 meses. **Laura Beatriz Se-**
...ció el 23/6/78, embarazada de 9 meses. **Laura Adhel-**
**...e Angelis,** desapareció el 28/11/77, embarazada de 2
**... Leonor Tasca,** desapareció en diciembre de 1977,
...5 meses. **Gladis Cristina Castro de Domínguez,** de-
...2/77, embarazada de 6 meses. **María Isabel Jiménez**
...apareció el 28/5/77, embarazada de 5 meses. **María**
**...do,** desapareció en junio de 1978, embarazada de 5
**...rma Ross de Rossetti,** desapareció el 10/12/76, em-
...neses. **Liliana Clelia Fontana,** desapareció el 1/7/77,
...4 meses. **Adriana Gatti,** desapareció el 8/4/77, emba-
...es. **María Inés Carrieri de Velázquez,** desapareció el
...zada de 5 meses. **Susana Beatriz Pegoraro,** desapa-
... embarazada de 5 meses. **Gloria Jimena Delard Ca-**
**...Melero,** desapareció el 17/1/77, embarazada de 3 me-
**...la Segarra,** desapareció en junio de 1978, embaraza-
...s. **Martha Inés Vacaro de Deria,** desapareció el
...azada de 7 meses. **Elena Delia Garaguso de Roldán,**
...8/9/76, embarazada de 3 meses. **Yolanda Iris Casco**
...areció el 22/12/77, embarazada de 8 meses. **Valeria**
**...rrera,** desapareció el 13/5/77, embarazada de 2 me-
**... Bermejo de Rondoleto,** desapareció el 2/11/76, em-
...eses. **Aída Cecilia Sanz Fernández,** desapareció el
...zada de 9 meses. **Graciela Alicia Romero de Metz,**
.../12/76, embarazada de 5 meses. **Silvina Mónica Pa-**
...desapareció el 26/3/76, embarazada de 6 meses. **Gra-**
**...ol de Olmedo,** desapareció en octubre de 1976, em-
...eses. **Diana Rita Lijtman de Uzin,** desapareció el
...da de 3 meses. **Liliana Carmen Pereyra,** desapare-
...barazada de 5 meses. **Ana María del Carmen Pérez**
...pareció el 14/9/76, embarazada de 9 meses. **Cecilia**
**...,** desapareció el 13/7/77, embarazada de 7 meses.
**...Moavro,** desapareció el 4/10/75, embarazada de 4
**...quel Schand de Iula,** desapareció el 26/5/78, emba-
...s. **Adela Ester Fonrouge de Libralato,** desapareció
...razada de 4 meses. **María Emilia Islas de Zaffaroni,**
...9/76, embarazada de 3 meses. **Inés Beatriz Ortega,**
.../1/77, embarazada de 7 meses. **María Elena Corva-**
**...lson,** desapareció en junio de 1977, embarazada de
**...Stritzler de Castro,** desapareció el 21/12/76, emba-
...s. **Lucía Esther Molina Herrera de Nicola,** desapa-
...mbarazada de 4 meses. **María del Carmen Noyano**
...pareció en abril de 1977, embarazada de 8 meses.
**...sarraga de Jurmussi,** desapareció el 28/5/76, em-
...ses. **Miryam Ovando de De Sanctis,** desapareció el
...a de 6 meses. **Beatriz Recchia de García,** desapa-
...mbarazada de 6 meses. **María Adelia Garín de De**
...ció el 13/1/77, embarazada de 2 meses. **Susana Le-**
**...inhold,** desapareció el 14/8/77, embarazada de 4
**...n Taranto de Altamiranda,** desapareció el 13/5/77,
...meses. **Juana Matilde Colayago de Battistiol,** de-
...7, embarazada de 6 meses. **Noemí Beatriz Mace-**
...l 6/11/77, embarazada de 6 meses. **María de las**
**...ráz de Fresneda,** desapareció el 8/7/77, embaraza-
**...aría José Rapela de Mangone,** desapareció el
...a de 3 meses. **Alba Noemí de Placci,** desapareció
...zada de 4 meses. **Elsa Lilia Cicero de Sobral,** de-
...76, embarazada de 3 meses. **Adriana Irene Bonol-**
...apareció el 1/12/76, embarazada de 2 meses. **María**
... desapareció el 11/1/76, embarazada de 4 meses.
**...tman Levy,** desapareció el 19/7/77, embarazada de
**...Goeytes de Carranza,** desapareció el 19/8/76, em-
...ses. **Noemí Josefina Jansenson de Arscuschin,**
...9/76, embarazada de 3 meses. **María Graciela**
**...stein,** desapareció el 15/5/77, embarazada de 5
**...la Révora,** desapareció el 11/10/78, embarazada
**...Teresa Ravignani,** desapareció el 8/7/76, embara-
**...raciela Moreno de Soler Guinard,** desapareció el
...a de 5 meses. **Susana Flora Grynberg,** desapare-
...barazada de 3 meses. **Rosario Landaburu de Cat-**
...l 31/8/77, embarazada de 7 meses. **Graciela Irene**
...ció el 17/11/77, embarazada de 7 meses. **Norma**
...sapareció en marzo de 1976, embarazada de 3 me-
**...Vásquez de Lugones,** desapareció el 14/5/76, em-
...es.

**XIMENA VICARIO**
*Nacida el 12/5/76*
*Des. el 5/2/77*

**WASHINGTON FERNANDO** **BEATRIZ LOURDES** **ANDREA VIVIANA**
**HERNANDEZ HOBBAS**
*Des. en 1977*

**JORGELINA PLANAS**
*Nacida el 5/8/73*
*Des. en mayo/77*

**MARIANA ZAFFARONI**
*Nacida el 22/3/75*
*Des. el 27/9/76*

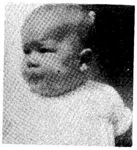

**CLAUDIA V. POBLETE**
*Nacida el 25/3/78*
*Des. el 28/11/78*

**CARLA GRACIELA RUTILO**
*Nacida el 28/6/75*
*Des. el 29/8/76*

**PABLO G. LASCHAN**
*Nacido el 29/10/75*
*Des. el 15/4/76*

**AMARAL GARCIA**
*Nacido en 1971*
*Des. 8/11/76*

**MARIA EUGENIA GATICA**
*Nacida el 16/2/74*
*Des. el 27/7/76*

**FELIPE MARTIN GATICA**
*Nacido el 22/12/76*
*Des. abril/77*

**CLARA ANAHI MARIANI**
*Nacida el 12/8/76*
*Des. el 24/11/76*

**CLAUDIO NESTOR CAIELLI**
*Nacido el 17/6/77*
*Des. el 17/7/77*

# ABUELAS DE PLAZA DE MAYO

**CASILLA DE CORREO 1937 - Correo Central 1000 Capital -**
**o al Tel. 46-4709 - Capital**

cpm Centro de Documentación y Archivo Comisión Provincial por la Memoria

104-104

POLICIA DE LA PROVINCIA DE BS. AS.
D. G. I. P. B. A.
No de Orden 12809
ENTRADA Día 3 Mes 8 Año 83
SALIDA Día ..... Mes ..... Año .....
Hora Recepción 21,10
Empleado Interv.

MEMORANDO
EXTREMISMO Nº 115

Para Información del: DIRECTOR GENERAL DE INTELIGENCIA SU DESPACHO.-

Producida por: JEFE DELEGACION INTELIGENCIA LA PLATA.-

La Plata 03 Agosto de 1983.-

ASUNTO: Producir Información

Adjunto elevo a Ud., información producida por medios propios de esta Delegación de Inteligencia.-

jas
Cp.

Centro de Documentación y Archivo Comisión Provincial por la Memoria

R10 4/8 SUBVERSIVO
inc 1938

INFORMACION RELACIONADA CON LAS " MADRES DE PLAZA DE MAYO" EN LA PLATA.-

- - - - -Llevo a conocimiento del Señor Director, que personal de esta Delegación, logró establecer la siguiente información:

- - - - -En el día de la fecha, como es habitual los días Miercoles, se llevó a cabo la concentración en - Plaza San Martín de nuestra ciudad, por integrantes de la Organización de Solidaridad mencionada en epígrafe.-

- - - - -Dió comienzo a las 15.40 horas, concentrándose 64 personas, dando vueltas en torno al monumento - del General San Martín.-

- - - - -Lo descripto, finalizó a las 16.05, y unas - 15 "Madres" se dirigieron a la Iglesia San Ponciano, - quedando en la plaza 30 personas hasta las 16.30 horas, retirándose sin exteriorizaciones de ningún tipo.

- - - - -Es dable destacar, que en el transcurso del evento, entregaron a las personas que transitaban por el lugar panfletos, los cuales se adjuntan al presente informe para su análisis de contenido y forma.-

Medios Propios. Valorización. A.I. 0308831715.-

DISTRIBUIDOS:

D.G.I.P.S.A. 1.-
D I M. 1.-
A R C H I V O. 1.-

Centro de Documentación y Archivo Comisión Provincial por la Memoria

SOLICITADA "Clarín" 5.9.82

# ¿PARA QUE NECESITAN LAS FF.AA. UNA LEY DE AMNISTIA?

Según trascendidos periodísticos, **"para beneficiar a los responsables de excesos cometidos en la lucha contra la subversión".**

## LOS EXCESOS SON 30.000 DESAPARECIDOS?

-Si nuestros hijos hubieran sido exterminados por esos responsables de los excesos cometidos en la lucha contra la subversión —situación inconcebible y de una gravedad inusitada— nos encontraríamos ante un verdadero GENOCIDIO, que es un delito contra la humanidad, que no puede prescribir ni ser amnistiado.

-Nos oponemos terminantemente a esa ley que significaría dejar sin castigo a los responsables de la detención y posterior desaparición de miles de ciudadanos.

-Hoy más que nunca estamos firmes en nuestras exigencias. Nuestros hijos fueron detenidos vivos y, por lo tanto, reclamamos su **aparición con vida.**

Exigimos que la **verdad** y la **justicia** se impongan.

**MADRES DE PLAZA DE MAYO**

*) **Esta solicitada fue solventada por las familias afectadas, parientes y amigos.**

cpm Centro de Documentación y Archivo Comisión Provincial por la Memoria

04-08-83

-. S E C R E T O .-

///-

1.938) LA PLATA .- ACTIVIDAD DE MADRES DE PLAZA DE MAYO

Como es habitual los días miércoles, a partir de las - 15.40 hs. del día de ayer, se reunieron 64 personas pertenecientes al grupo, frente al monumento al Libertador en Plaza San Martín, comenzando acto seguido a dar vueltas alrededor del mismo hasta las - 16.05 hs..-

Destácase, que durante dicho lapso, repartieron entre los transeúntes fotocopias de una solicitada publicada en el diario Clarín con fecha 05-09-82, titulada "¿PARA QUE NECESITAN LAS FF.AA. UNA LEY DE AMNISTIA?".-

Con posterioridad, unas 15 "madres", se dirigieron a - la Parroquia San Ponciano, permaneciendo en el templo hasta las -/ 15.30 hs., desconcentrándose luego normalmente.- EXPA Nº 104 - 104.

ORIGEN: Medios Propios.-
VALORIZACION: A - 1.-

Centro de Documentación y Archivo Comisión Provincial por la Memoria

Ttió de Deleg. La Plata Ofl. BONANI
REC. INCH-URREGUI Día 4/8 22,30 hs.

En 7 y 50 y alrededor del Pasaje Dardo Drocha, un hombre y una mujer de unos 27 años pegaron afiches confeccionados a mano, referente a la Marcha por la Ley de Amnistía a realizarse el 6/8 a las 11,00 hs.
Convoca~~xxx~~ Familiares de Desaparecidos, Comisión permanente por los Derechos Humanos Madres y Abuelas de Plaza de Mayo

cpm Centro de Documentación y Archivo Comisión Provincial por la Memoria

ExFA 104-104

ASUNTO: MISA EN LA PARROQUIA NUESTRA SRA. DE ZULAN de LA CIUDAD DE QUILMES , ORGANIZADA POR LA MADRES DE PLAZA DE MA YO, para el día 8 del cte.-

NOTA: Se adelantó vía T.E. a Sub Jefatura, recibió Cdl. Sub Ing SILVA.-

PERSONAL DE R.I.D:

SE DEBERÁ PEDIR RESULTADO A LA DELEGACIÓN QUILMES, para INCLUIR EN RID, CON LAS ORGANIZACIONES POLITICAS QUE PARTICIPARON DE LA MISMA.- SI SE LLEGA A SUSPENDER HACER MENCION DE QUE SE TENIA PREVISTO REALIZAR Y LOS MOTIVOS DE LA SUSPENSION.-

cpm Centro de Documentación y Archivo Comisión Provincial por la Memoria

ADLANTE CON EL SUYO

PARTE FACTOR EXT S/N FECHA 04 08 83 - 1643

DE DGIPBA CENTRA

PARA: SR JEFE DGIPBA QUILMES

BT
TX
-RESPECTO A MEM EXT 358, RELACIONADO CON UNA MISA ENCARGADA

POR MADRES DE PZA DE MAYO,RECTIFICAR O RATIFICAR ADHESION DEL

QARTIDO POR LA DEMOCRACIA SOCIAL.-

FDO SUB DTOR GRAL ICIA

BT

TTIO OP CBA
REC EN:@-,SI EN ESTA
@

23001ICIAQ AR

CHAUUU LOPEZZZZZZ

cpm Centro de Documentación y Archivo Comisión Provincial por la Memoria

RID

**MEMORANDO**
Ext. Nro. 358

Para conocimiento del Sr. Director
General de Inteligencia
S./ D.-

Producido por el Jefe de la Delegación Regional de ICIA. XIV Quilmes
Quilmes, Agosto 03 de 1983

RC

ASUNTO: Elevar información

Dirijome al Señor Director, a fin de elevar a su mayor consideración, información producida por ésta delegación.

HECTOR HORACIO BASSINO
COMISARIO
JEFE DELEGACION REGIONAL
INTELIGENCIA QUILMES

DGIPBA
QUILMES
EXC
SD

Centro de Documentación y Archivo Comisión Provincial por la Memoria

EXTREMISMO NRO. 350/

ASUNTO: INFORMACION RELACIONADA CON MISA ORGANIZADA POR LAS MADRES DE PLAZA DE MAYO DE QUILMES.----------/

- - - -Llevo a conocimiento del señor Director, información relacionada con lo expresado en el epígrafe:
- - - -Confirmando informe extremismo nº 347, medios propios han podido tomar conocimiento, que Las Madres de Plaza de Mayo de Quilmes han organizado una misa denominada de las 40 horas, la cual se llevará a cabo en la Iglesia Nuestra Sra, de Luján, ubicada en la calle Primera Junta y Lavalle de Quilmes.
- - - -Cabe señalar, que dicha misa, se realizará el próximo 8 del corriente, a las 19,00 horas, y en la cual se adhiere el Partido por la Democracia Social. ?
- - - -Se ampliará.-

Quilmes, 03 de Agosto de 1983.-
Medios Propios A-1.
DISTRIBUIDOR:
DGIPBA 1.
DIM 1.
ARCHIVO 1.
TOTAL 3.-

S. DOS SILVA Sub. Inspectora

Centro de Documentación y Archivo Comisión Provincial por la Memoria

# MEMORANDO

EXTREMISMO nº 362

Para conocimiento del Sr. Director GENERAL INTELIGENCIA LA PLATA.

Producido por el Jefe de la Delegación Regional de ICIA. XIV Quilmes
Quilmes, 04 AGOSTO. de 1983

ASUNTO: Elevar información

Dirijome al Señor Director, a fin de elevar a su mayor consideración, información producida por ésta delegación.

"C"

DELEGACION INTELIGENCIA QUILMES

HECTOR HORACIO BASSINO
COMISARIO
JEFE DELEGACION REGIONAL
INTELIGENCIA QUILMES

| |
|---|
| DGIPBA QUILMES |
| grb. |

Centro de Documentación y Archivo Comisión Provincial por la Memoria

EXTREMISMO NRO. 362 /

ASUNTO: INFORMACION RELACIONADA CON INFORME EXTREMISMO nº 358,MISA DE MADRES DE PLAZA DE MAYO.----------/

- - - -Llevo a conocimiento del señor Director, información relacionada con lo expresado en el epígrafe:

- - - -Ampliando y confirmando, informe Extremismo nº 358, con fecha del día 03 de Agosto, referente a Misa organizada por Madres de Plaza de Mayo, se rectifica la adhesión del Partido por la Democrácia Social, el cual se llevará a cabo el día Lunes 08 del Cte. a partir de las 19,00 horas.-

Quilmes, 04 de Agosto de 1983.-

Medios Propios A-1.

DISTRIBUIDOR:

DGIPBA 1.

DIM 1.

ARCHIVO 1.

TOTAL 3.-

cpm Centro de Documentación y Archivo Comisión Provincial por la Memoria

# MEMORANDO

EXTREMISMO NRO 386/

Para conocimiento del Sr. Director General de Inteligencia.-

L A  P L A T A.-

Producido por el Jefe de la Delegación Regional de ICIA. XIV Quilmes

Quilmes. Agosto 8 de 1983

ASUNTO: Elevar información

Dirijome al Señor Director, a fin de elevar a su mayor consideración, información producida por ésta delegación.

HECTOR HORACIO BASSINO
COMISARIO
JEFE DELEGACION REGIONAL
INTELIGENCIA QUILMES

Centro de Documentación y Archivo Comisión Provincial por la Memoria

EXTREMISMO NRO 366

ASUNTO: MISA 40 HORAS DE LA MADRES DE PLAZA DE MAYO DE QUILMES.-

R.I.D. 9-8-83 Nro. 2018

Llevo a conocimiento del Señor Director, información obtenida por personal de esta Delegación:

Ampliando informes subversivos anteriores y el informe religioso nro 130 de fecha 5 de agosto del cte. año, en relación a la misa de las cuarenta horas programada por MADRES DE PLAZA DE MAYO DE QUILMES, para el día de la fecha, a partir de las 19.00 horas en la parroquia Nuestra Sra. de Luján, del cual se informara que a pesar de no contar con el aval del Obispado, se realizaría igualmente ya que el cura párroco local tiene autonomía propia, en horas de la tarde se logró establecer que la misma quedaba sin efecto, es decri se suspendió, sin que se argumenten motivos.-

La apreciación que se puede hacer en referencia de este caso, es que al no contar con el respaldo del Obispo, el padre FARINELLO, no quizo llegar a un eventual enfrentamiento.-

QUILMES, DELEGACION REGIONAL DE INTELIGENCIA, AGOSTO 8 DE 1.983.-

VAL. A.L.-

DISTRIBUIDOR:

| | |
|---|---|
| D.G.I.P.B.A. | 1.- |
| D.I.M. | 1.- |
| Archivo. | 1.- |
| Total. | 3.- |

Centro de Documentación y Archivo Comisión Provincial por la Memoria

RIO-

9-8-82

FACTOR SUBVERSIVO

2.018) QUILMES - MISA ORGANIZADA POR MADRES DE PLAZA DE MAYO

En la víspera, no se llevó a cabo -tal como estaba programada- la denominada "MISA DE 40 HORAS" organizada por la agrupación del epígrafe en la Parroquia Ntra. Sra. de Luján a partir de las 19,00 hs. La suspensión de la misma obedece a que el oficiante -padre FARINELLO- no contaba con el aval del Obispado. EXPA 104-104.-

ORIGEN: Medios Propios
VALORIZACION: B - 2

Centro de Documentación y Archivo Comisión Provincial por la Memoria

**MEMORANDO**

RELIGIOSO Nº 131

Para conocimiento del Sr. Director General de Inteligencia.-
LA PLATA.-

Producido por el Jefe de la Delegación Regional de ICIA. XIV Quilmes
Quilmes, Agosto 09 de 1983

ASUNTO: Elevar información

Dirijome al Señor Director, a fin de elevar a su mayor consideración, información producida por ésta delegación.

HECTOR HORACIO BASSINO
COMISARIO
JEFE DELEGACION REGIONAL
INTENGENCIA QUILMES

DGIPBA
QUILMES
C.S.A.
S.D.

Centro de Documentación y Archivo Comisión Provincial por la Memoria

SALIÓ RIO
05-08-83

Ext Nº 118

E L O I A N E O

PARA INFORMACION DEL SEÑOR DIRECTOR GENERAL INTELIGENCIA LA PLATA

PRODUCIDO POR EL JEFE DE LA DELEGACION DE INTELIGENCIA LA PLATA

LA PLATA , 4 de Agosto de 1983.-

ASUNTO: Eleva información.-

Adjunto al presente elevo al Señor Director información producida por esta Delegación de Inteligencia

J.a.s
C.le

CARLOS E. BONANNI
OFL. INSPECTOR

Centro de Documentación y Archivo Comisión Provincial por la Memoria

INFORMACION RELACIONADA CON LA " ASAMBLEA PERMANENTE POR LOS DERECHOS HUMANOS " EN LA PLATA.-

- - - - -Llevo a conocimiento del Señor Director, que personal de esta Delegación, logró establecer la siguiente información:

- - - - -En el día de la fecha, en el "Circulo Andaluz" ubicado en calle 45 Nº835 e/11 y 12 de nuestro medio- se llevó a cabo acto programado por la Organización - de Solidaridad mencionada en epígrafe, dando comienzo a las 21.00 horas con una concurrencia aproximada a - las 300 personas.-

- - - - -El acto consistió en una charla debate expuesta por dirigentes de juventudes políticas de los partidos Peronistas, Radicales, Intransigente, Democrata Cristiano, Federación Juvenil Comunista. Socialista Autentica y de la Confederación Socialista. tratando el tema de la " NO A LA AMNESIA ".-

- - - - -Desarrollo del acto: Debemos unirnos y movilizarnos contra la ley de amnistía, convencidos de - que sólo la Unidad y Movilización desterrarán a la Dictadura y harán posible el logro de las reivindicaciones populares, llamamos a todos los sectores de la vida Nacional, políticos, profesionales, gremiales, eclesiásticos, artisticos, etc. a manifestarse contra la - amnistía o autoamnistía que representa el encubrimiento y la impunidad de los asesinos del pueblo, nuestro lema es: "No a la amnistía, aparición con vida de los 30.000 detenidos-desaparecidos; restitución inmediata a sus legítimos hogares de los niños desaparecidos y- nacidos en cautiverio; libertad irrestricta de todos- los presos políticos; retorno irrestricto de todos los exiliados políticos; juicio y castigo a los responsables de secuestros, torturas y asesinatos y el repudio total al terrorismo de Estado. ////

cpm Centro de Documentación y Archivo Comisión Provincial por la Memoria

////por ello llamamos a todos, victimas y testigos de violaciones a los derechos humanos que puedan aportar datos y acercar a los organismos defensores de los derechos humanos, informaciones importantes, que vayan aportando al desarrollo y profundización de las investigaciones sobre los nefastos hechos que ocurrieron en nuestro País".-

- - - - -El responsable y organizador del evento es el señor FEDERICO GUERRERO.-

- - - - -Es dable destacar, que estaban presentes integrantes de la Organización de Solidaridad "Madres de Plaza de Mayo" quines al término de la charla-debate invitaron a los presentes al acto del día sábado 6 de los corrientes organizado por la A.P.D.H., que se concentrarán a las 11.00 horas en las calles 12 y 60 de nuestra ciudad.-

- - - - -Terminó a las 23.00 horas, retirandose en perfecto orden sín exteriorizaciones de ningún tipo.-

Medios Propios. Valorización. A.l. 0408832350%-

cpm Centro de Documentación y Archivo Comisión Provincial por la Memoria

# LA J

# DEBE SER

CH

# JUVENTUDES, DERECHO

Centro de Documentación y Archivo Comisión Provincial por la Memoria

DIRIGENTES DE

# JUVENTUD

# PROTAGON

## HARLA - DEBATE

## IOS HUMANOS Y FUTURO

EXPONEN

Centro de Documentación y Archivo Comisión Provincial por la Memoria

# ITUD

# AGONISTA

ATE

## S Y FUTURO NACIONAL

cpm Centro de Documentación y Archivo Comisión Provincial por la Memoria

# DIRIGENTES DE

## JUVENTUD PERON

## JUVENTUD RADIC

## JUVENTUD INTRA

## JUVENTUD DEMO

## FEDERACION JUV

## JUVENTUD SOCIA

## JUVENTUD DE LA

---

# JUEVES 4 d

cpm Centro de Documentación y Archivo Comisión Provincial por la Memoria

# EXPONEN

# S DE JUVENTUDES

PERONISTA

RADICAL

INTRANSIGENTE

DEMOCRATA CRISTIA

ON JUVENIL COMUNIST

SOCIALISTA AUTENTI

DE LA CONFEDERACIO

# 4 de AGOSTO

cpm Centro de Documentación y Archivo Comisión Provincial por la Memoria

# UDES POLITICAS:

ISTIANA
UNISTA
TENTICA
RACION SOCIALISTA

STO - 20 hs

Centro de Documentación y Archivo Comisión Provincial por la Memoria

# JUEVES 4 d

# "CIRCULO ANDA

INVITA: **SEMIN**

de la ASAMBLEA PERMA

Centro de Documentación y Archivo Comisión Provincial por la Memoria

# 4 de AGOSTO

# NDALUZ" Calle 45 Nº

# AINARIO JUV

## PERMANENTE por los DERE

Centro de Documentación y Archivo Comisión Provincial por la Memoria

# STO - 20 hs.

# le 45 N° 835 E/ 11 Y 12

# JUVENIL

## os DERECHOS HUMANOS

Centro de Documentación y Archivo Comisión Provincial por la Memoria

05-08-83

1.953) LA PLATA - REUNION ORGANIZADA POR LA "JUVENTUD PERONISTA POR LOS DERECHOS HUMANOS"

En el día de ayer entre las 21 y 23 hs., en el local del Círculo Andaluz, sito en calle 45 Nro. 635, se realizó un / acto al que concurrieron unas 300 personas. En el mismo participaron dirigentes de Juventudes políticas de los Pdos. peronistas, radicales, intransigentes, democrata cristianos, F.J.C., socialista auténtico y de la confederación socialista. El tema principal la "ley de amnistía".

Al término de la reunión representantes del grupo ... de Plaza de Mayo invitaron a los presentes al acto del / día 6 del cte. organizado por la "...P.D.H. ERA - 104-104.-

ORIGEN: Medios Propios
VALORIZACION: A - 1

Centro de Documentación y Archivo Comisión Provincial por la Memoria

DIRECCION GENERAL DE SEGURIDAD

SEÑOR DIRECTOR GENERAL DE INTELIGENCIA.

VOLANTE P.M.D. nº 2038

Llevo a su conocimiento, información producida por la Unidad Regional LA PLATA, la que sobre el particular, hace saber:

Que para el día 6 del cte., a partir de las 11,00 horas, se tiene prevista una concentración organizada por el PARTIDO OBRERO y las denominadas MADRES DE PLAZA DE MAYO en protesta contra la LEY DE AMNISTIA a promulgarse.-

Que dicha concentración, tiene fijado el punto de partida en la intersección de calle 12 y 60, desconociendose por el momento el itinerario que realizarán con posterioridad.-

Por tal motivo, esta Dirección Gral., ha dispuesto un convenientes dispositivo de seguridad, a fin de garantizar el orden y la seguridad pública; lo que se llevará a cabo con personal de las Comisarías de esta Ciudad, asimismo por intermedio de la Dirección Cuerpos se ha ordenado la permanencia en el Cuartel Central del Cuerpo de Infantería un (1) blindado con dotación completa a cargo de un (1) Oficial en apresto.-

Además, fue solicitado a Direcciones Generales de Investigaciones e Inteligencia la afectación al servicio de un (1) Oficial y tres hombres de tropa respectivamente.-

DIRECCION GENERAL DE SEGURIDAD, Agosto 5 de 1983.-

ele

op.

DISTRIBUIDOR:
Sr. JEFE DE POLICIA
Sr. SUB JEFE DE POLICIA
Sr. DTOR. GRAL. INVESTIGACIONES
Sr. DTOR. GRAL. ICIA
ARCHIVO

DIRECCION GENERAL DE SEGURIDAD

ESCANDAR FORTUNATO
Comisario General
Dtor. Gral. de Seguridad

POLICIA DE LA PROVINCIA DE BS. AS.
D. G. I. P. B. A.
No de Orden 2970
ENTRADA Día 5 Mes 8 Año 83
SALIDA Día 1940 Año
Empleado Interv.

Centro de Documentación y Archivo Comisión Provincial por la Memoria

## MARCHA CONTRA LA AMNISTIA

Convocamos al pueblo de La Plata a manifestar su repudio a la intención de la dictadura de imponer una ley de amnistía para lograr la impunidad y encubrir sus crímenes y delitos.

SABADO 6 A LAS 11 HS. EN 12 Y 60. (desde allí marcharemos hacia Plaza San Martín)

* POR LA APARICION CON VIDA DE LOS 30.000 DETENIDOS-DESAPARECIDOS.
* POR LA RESTITUCION DE LOS NIÑOS DESAPARECIDOS Y NACIDOS EN CAUTIVERIO A SUS LEGITIMOS HOGARES.
* POR LA LIBERTAD IRRESTRICTA DE TODOS LOS PRESOS POLITICOS.
* JUICIO Y CASTIGO A LOS CULPABLES DE DESAPARICIONES, TORTURAS Y ASESINATOS.

CONVOCAN:

MADRES Y ABUELAS DE PLAZA DE MAYO. ASAMBLEA PERMANENTE POR LOS DERECHOS HUMANOS Y COMISION DE FAMILIARES DE DETENIDOS-DESAPARECIDOS POR RAZONES POLITICAS.

cpm Centro de Documentación y Archivo Comisión Provincial por la Memoria

# MARCHA
# CONTRA LA AMNISTIA

Convocamos al pueblo de La Plata a manifestar su repudio a la intención de la dictadura de imponer una ley de amnistía para lograr la impunidad y encubrir sus crímenes y delitos.

SABADO 6 A LAS 11HS. EN 12 Y 60 (desde allí marcharemos hacia Plaza San Martín)!

* POR LA APARICION CON VIDA DE LOS 30.000 DETENIDOS-DESAPARECIDOS.
* POR LA RESTITUCION DE LOS NIÑOS DESAPARECIDOS Y NACIDOS EN CAUTIVERIO A SUS LEGITIMOS HOGARES.
* POR LA LIBERTAD IRRESTRICTA DE TODOS LOS PRESOS POLITICOS.
* JUICIO Y CASTIGO A LOS CULPABLES DE DESAPARICIONES, TORTURAS Y ASESINATOS.

C O N V O C A N:

MADRES Y ABUELAS DE PLAZA DE MAYO. ASAMBLEA PERMANENTE POR LOS DERECHOS HUMANOS Y COMISION DE FAMILIARES DE DETENIDOS-DESAPARECIDOS POR RAZONES POLITICAS.

cpm Centro de Documentación y Archivo Comisión Provincial por la Memoria

1.952) LA PLATA - ACTIVIDAD PROPAGANDISTICA

En diversos lugares del radio céntrico de ésta ciudad, fueron adheridos afiches confeccionados a mano, de aproximadamente 60 X 35 cm., mediante los cuales las "Madres y Abuelas de Plaza de Mayo", como así también la "A.P.D.H.", convocan a participar de una denominada "[illegible]" a realizarse el día 6 del cte. a las 14,30 hs., siendo el lugar de concentración la calle 12 y avda. 60. Exp. -104-104.-

ORIGEN: Medios Propios

VALORIZACION: A - 1

cpm Centro de Documentación y Archivo Comisión Provincial por la Memoria

M E M O R A N D O

EXTREMISMO Nº123

Para información del SEÑOR DIRECTOR GENERAL DE INTELIGENCIA

SU DESPACHO.-

Producida por JEFE DELEGACION INTELIGENCIA

LA PLATA.-

AGOSTO 06 DE 1.983

---

ASUNTO: Producir Informe.-

Adjunto elevo a Ud., información producida por medios propios de esta Delegación de Inteligencia

jas

Cp.

Sale R.10 08.08.83
Subversivo
EXFA Nº 104-104

PEDRO DOMINGO COSTILLA

INFORMACION RELACIONADA CON LA MOVILIZACION DE LAS " MADRES DE PLAZA DE MAYO " EN LA PLATA.-

- - - - -Llevo a conocimiento del Señor Director, que - personal de esta Delegación, logró establecer la siguiente información:

- - - - -Como fuera adelantado a esa Dirección, en el - día de la fecha, se llevó a cabo lo de mención en epígrafe.-

- - - - -La concentración se efectuó en la calle 12 e/59 y 60 de nuestro medio a las 11.00 horas, comenzando la- marcha a las 11.25 horas por calle 12 hasta 50, tomando por Diagonal 74 hasta 47, por ésta hasta calle 8., siguieron por calle 8 hasta 49 de allí a la avenida 7, finalizando en Plaza San Martín, frente al monumento del- General., a las 12.25 horas.-

- - - - -En la marcha, participaron: unas 250 personas- en su mayoría jóvenes. destacandose las siguientes "Organizaciones de Solidaridad y partidos políticos: Madres de Plaza de Mayo; Abuelas de Plaza de Mayo; Asamblea permanente por los derechos humanos; Comisión de familiares de detenidos-desaparecidos por razones políticas; - Partido Obrero; Movimiento al Socialismo; Juventud Intransigente; y Alumnos de la Facultad de Bellas Artes; todos ellos con pancartas identificatorias, observándose que- las llevaban con "caña tacuara".-

- - - - -En Plaza San Martín hablaron las siguientes personas: Noemí Alaye, Hilda de Cortiñas, Ave Pastor de Bonafini, Reina Diez (ex-directora de la escuela Nº21 de - La Plata), las nombradas pertenecen a la organización Madres de Plaza de Mayo; asimismo, hizo uso de la palabra- el señor Omar Onysago. Entre otros conceptos expresaron: " No permitiremos, ni debemos permitir la "ley de amnistía", porque el objetivo principal de los milicos asesinos es dejar, antes de tener que entregar el gobierno,- en herencia leyes que sirvan de frenos para cualquier///

Centro de Documentación y Archivo Comisión Provincial por la Memoria

///

tipo de investigación sobre violaciones de los derechos humanos. Con "ese" informe la junta militar pretende matar por decreto y de esa forma quedar justificados ante el pueblo; pero nosotros y el pueblo todo debemos decir "NO A LA AUTOAMNISTIA", y seguir reclamando que nos devuelvan con vida a nuestros desaparecidos, el pueblo nos debe apoyar en nuestro petitorio, en nuestra lucha contra este gobierno imperialista, porque la amnistía que pretenden las fuerzas armadas es una burla a los reclamos de la humanidad toda y un criminal atentado contra la justicia, la paz y la democracia. Ademas, le pedimos a todos los sectores políticos que no acepten la amnistía ni los condicionamientos que intenten poner los militares al próximo gobierno constitucional sobre cuestiones de Derechos Humanos y que asuman el compromiso, - gane quien gane las elecciones, de llevar las investigaciones de las violaciones hasta las últimas consecuencias, y por sobre todo, con la participación de los organismos defensores de los derechos humanos, y de ésta forma garantice el castigo a los responsables para que esto no vuelva a ocurrir jamás en nuestro País. La Iglesia debe de dejar de ser"conservadora" -pero, debemos - ser sinceros- no toda la Iglesia es conservadora, un Ej. claro fue el Obispo de La Rioja, Monseñor ENRIQUE ANGELELLI asesinado cobardemente por la dictadura militar;- pero debemos dar gracias a Dios, en estos momentos tenemos en la Iglesia a dos luchadores enviados por el Señor que luchan por la paz, por la vida, por la justicia y - por lo más preciado que tiene el ser humano LA LIBERTAD, ellos son: Monseñor JORGE NOVAK, Obispo de Quilmes, y - Monseñor JAIME DE NEVARES, Obispo de Neuquén".-

- - - - -Por último se leyó las adhesiones por el rechazo de la amnistía: Presos de la cárcel de Devoto; en nuestro carácter de presos políticos, antes las insistentes versiones de promulgación de leyes de amnistía o pacificación, que no son más que los viejos proyectos de "ley de olvido", o 'ley de impunidad", cuyo único objetivo - es pretender aclarar las responsabilidades emergentes

////

Centro de Documentación y Archivo Comisión Provincial por la Memoria

////

de siete años de dura represión, manifestamos nuestro - total rechazo a esa maniobra y a cualquier intento de - condicionar al futuro democrático del país, evitando - así la ineludible rendición de cuentas. Durantes estos años los presos políticos han sido rehenes, debiendo soportar durísimos regímenes de castigo y confinamiento,- pasando muchos de ellos por campos de concentración -- clandestinos, incluso llegándose asesinar a decenas de- los mismos, mientras la dictadura perseguía, hacía - desaparecer y asesinaba a varios de sus familiares. No puede, por tanto, ponerse en pie de igualdad ambas cuestiones, porque la libertad de los presos políticos es - un acto de estricta justicia y su concreción es una garantía más de la marcha por la democracia".-

- - - - -Presos políticos de la cárcel de Rawson: " Como presos políticos detenidos por la dictadura militar y juzgados por un Poder Judicial complaciente, connivente y cómplice, como respuesta a nuestra militancia antioligárquica y antiimperialista, que tenemos familiares y compañeros desaparecidos o asesinados, repudiamos la amnistía de la dictadura militar, exigimos nuestra libertad para sumarnos a la lucha junto a nuestro pueblo, lucha a la cual no renunciamos ni renunciaremos. No aceptamos que nuestra libertad sea negociada por nada ni por nadie, como lo proclama nuestro pueblo".-

- - - - -Presos políticos de la Unidad 3 de Ezeiza: "La sanción de dicha ley busca dejar en la impunidad a los responsables de la represión desatada sobre nuestro pueblo y la sistemática violación de los derechos humanos- con sus secuelas de desaparecidos, muertos y detenidos, así como tambien en el aspecto económico y social, que nos ha sumergido como país en la crisis más global y - profunda que hayamos conocidos en nuestra historia".-

- - - - -El acto finalizó a las 13.10 horas, haciendo - conocer que para el día 19 de los corriente a las 18.00 horas, se realizará una marcha similar a la efectuada en el día de la fecha, en capital federal, organizada por- las ocho organizaciones de solidaridad, defensoras/////

cpm Centro de Documentación y Archivo Comisión Provincial por la Memoria

//////

de los derechos humanos.-

- - - - -En el transcurso de la marcha, se arrojaron - panfletos, los cuales se adjuntan al presente informe- para su análisis de contenido y forma y se entonaron - cánticos en contra del gobierno militar.-

- - - - -Como dato de interes, es dable destacar, que- medios propios, lograron individualizar a las siguientes personas que participaron activamente en la movilización: [redacted], domiciliado en calle 130 - e/525 y 526 de nuestra ciudad, se encuentra bajo el Régimen de Libertad Vigilada, sindicado como de la B.D.T. Montonero; [redacted], domiciliado en calle 67 Nº424, Dpto.6º, es L.V. de ésta Delegación, sindicado como Montonero; [redacted], con domicilio en calle 45 Nº524, 2ºpiso, Dpto 1º de La Plata.- se encuentra bajo libertad Vigilada y es de J.P.; [redacted], cese de Libertad Vigilada el día- 19-11-82, por decreto 1283; y [redacted], militante de la Union de Juventudes por el Socialismo (UJS) del Partido Obrero (Ex-Política Obrera), en la zona de Avellaneda-Lanús, que fuera detenido en dos oportunidades, una de ellas, en la Comisaría 1º de Avellaneda -, el 25 de Noviembre de 1.982, por activar y agitar en - la movilización que se hiciera pidiendo la derogación- de la ley, relacionada al alto incremento de las tasas de impuesto, lo descripto, fue informado por la Delegación de Inteligencia Quilmes.-

Medios Propios. Valorización. A.1. 0608831600.-

DISTRIBUIDOR: D.C.I.P.P.B.A. 1.-
D I M. 1.-
A R C H I V O. 1.-

Centro de Documentación y Archivo Comisión Provincial por la Memoria

POR LA VIDA POR LA LIBERTAD

# no a la amnistía

El objetivo principal de los militares asesinos es dejar, antes de tener que entregar el gobierno, en herencia, tres leyes que sirvan de frenos para cualquier tipo de investigación sobre violaciones de los Derechos Humanos. Con el Informe de la Junta militar pretenden matar por decreto, que dar justificados y poner "punto final"; con la Ley de Amnistía, intentan salir impunes o perdonados; y, con la Ley de Defensa de la Democracia, que pretende la continuidad del aparato represivo dentro del sistema democrático, quieren convertir al TERRORISMO DE ESTADO, en una suerte de TERRORISMO PARAESTATAL.

Estas tres leyes ANTIDEMOCRATICAS, ANTICONSTITUCIONALES y ANTIHUMANAS, representan, para los militares, la garantía de la continuidad política, de la impunidad para seguir cometiendo crímenes y para irse con todas sus armas y su aparato represivo a esperar el momento oportuno para abalanzarse nuevamente sobre su presa, que somos nosotros, EL PUEBLO ARGENTINO.

# no a la amnistía

Perdonándose ellos mismos, piensan que pueden decretar nuestro perdón, obligándonos a aceptar la Ley de amnistía como gracia a las dos partes de una guerra que no existió sino que fue un plan friamente elaborado de exterminio y destrucción de los opositores o potenciales opositores políticos a un régimen que venía al asalto, a perpetrar el saqueo más grande que conoce nuestra historia.

Una ley que institucionalice el perdón al crimen masivo, que legitimice el secuestro, la tortura, la privación de la libertad sin motivos, las desapariciones, el secuestro de niños, en fin, que legalice el Terrorismo de Estado, sólo recibirá odio, desprecio y el más profundo repudio por parte del Pueblo.

Ellos tienen temor al juicio popular, porque saben que son culpables de una de las atrocidades más grandes en la historia de la Humanidad, a la altura del nazismo y el fascismo; pero cometidas con mayor cinismo y premeditada planificación, producto de la experiencia propia y ajena, adquirida en las escuelas de tortura del imperialismo, principalmente en Panamá.

cpm Centro de Documentación y Archivo Comisión Provincial por la Memoria

POR LA VIDA POR LA JUSTICIA POR LA LIBERTAD

## UNIDAD Y MOVILIZACION CONTRA LA LEY DE AMNISTIA

Convencidos de que sólo la UNIDAD Y MOVILIZACION desterrarán la Dictadura y harán posible el logro de las reivindicaciones populares, llamamos a todos los sectores de la vida nacional: políticos, profesionales, gremiales, eclesiásticos, artísticos, etc. a manifestarse contra la amnistía o autoamnistía que representa el encubrimiento y la impunidad de los asesinos del Pueblo. Bajo las consignas:

- ¡NO A LA AMNISTIA! APARICION CON VIDA DE LOS 30.000 DETENIDOS-DESAPARECIDOS.
- ¡NO A LA AMNISTIA! RESTITUCION INMEDIATA A SUS LEGITIMOS HOGARES DE LOS NIÑOS DESAPARECIDOS Y NACIDOS EN CAUTIVERIO.
- ¡NO A LA AMNISTIA! LIBERTAD IRRESTRICTA DE TODOS LOS PRESOS POLITICOS.
- ¡NO A LA AMNISTIA! RETORNO IRRESTRICTO DE TODOS LOS EXILIADOS POLITICOS.
- ¡NO A LA AMNISTIA! JUICIO Y CASTIGO A LOS RESPONSABLES DE SECUESTROS, TORTURAS Y ASESINATOS.
- ¡NO A LA AMNISTIA! REPUDIO AL TERRORISMO DE ESTADO.

FAMILIARES DE DETENIDOS DESAPARECIDOS Y
PRESOS POR RAZONES POLITICAS
DE LA PLATA

*LLAMAMOS A TODOS, VICTIMAS Y TESTIGOS DE VIOLACIONES A LOS DERECHOS HUMANOS, a aportar datos: a acercar a los organismos defensores de los Derechos Humanos, sus informes e informaciones importantes, por pequeñas que sean, que vayan aportando al desarrollo y profundización de investigaciones sobre los nefastos hechos que ocurrieron en nuestro país.* ES IMPORTANTE *que esto se realice no sólo en función de futuro, pensando que algún día van a ser juzgados, sino YA MISMO enmarcado en la lucha de la Democracia contra esta Dictadura. Y así, por medio de la publicación y la difusión, forjando en nuestro Pueblo ese* JUICIO POPULAR *que es* LA TOMA DE CONCIENCIA SOBRE COSAS QUE NO SE PUEDEN DEJAR AL OLVIDO Y QUE MAÑANA PUEDEN VOLVER A OCURRIRNOS.

Centro de Documentación y Archivo Comisión Provincial por la Memoria

En estos planes, basados en la Doctrina de Seguridad Nacional, la tortura, junto con la intimidación y el horror, se convirtieron en la forma principal de su lucha por la dominación política de todo el Pueblo argentino, para llevarnos a la situación de superexplotación, hambre, miseria y desocupación en que nos encontramos.

# no a la amnistía

La dictadura militar hoy pretende autoamnistiar sus barbaries, así como pretendió, con el cínico informe de la Junta militar, poner "punto final" a la cuestión de los desaparecidos, diciendo "que están todos muertos", tratando de dar legalidad a la figura de "Muertos por Decreto del Poder Ejecutivo" o "Muertos a Disposición del Poder Ejecutivo";justificando como excesos o errores cometidos en el cumplimiento del deber y constituyendo en "Actos de servicio" a la tortura, el secuest-o y el asesinato a sangre fría de personas indefensas.

¿ACTOS DE SERVICIO A QUIEN? De servicio al imperialismo y a la oligarquía y sus intereses espúrios y de rapiña.

Pero el Pueblo dijo ¡NO! y masivamente se manifestó en repudio al siniestro documento de la Junta Militar. Y ahora ante este intento de autoamnistiarse, este ejército escuchará nuevamente el repudio popular.

Porque ese pueblo que somos nosotros, vio con horror como se llevaban a sus mejores hijos, a los más honestos y combativos, a los más fieles luchadores por nuestro bienestar, por nuestra Independencia Nacional, por la Democracia y por la Libertad de todo un pueblo. Y ese Pueblo no quiere poner punto final a estas atrocidades, quiere JUSTICIA: VERDADERA JUSTICA, para esos crímenes de los que fue y es objeto.

La amnistía que pretenden las Fuerzas Armadas es una burla a los reclamos de la Humanidad toda y es un criminal atentado contra la Justicia, contra la Paz, contra la Democracia. No puede haber amnistía ni perdón para asesinos como Massera, Campos, Videla, Agosti, Viola, Menéndez, Galtieri,Sasiain, Saint Jean, Astiz, Verplaetsen, Nicolaides, Bignone y toda la larga lista de criminales, verdugos y torturadores de las Fuerzas Armadas y de Seguridad.

# no a la amnistía

Para imponer la amnistía quieren engañar con la sombra de un "rebrote subversivo", cuando sabemos que lo que ellos llaman subversión es la justa lucha de todo un pueblo por sus más sentidas reivindicaciones y sólo buscan una excusa para encubrir la escalada represiva que ya ha cobrado nuevas víctimas en el campo popular.

A todos los sectores políticos les decimos que no acepten la amnistía ni los condicionamientos que intenten poner los militares al próximo gobierno sobre cuestiones de Derechos Humanos y que asuman el compromiso, gane quien gane las elecciones, de llevar la investigación de las violaciones hasta las últimas consecuencias, por comisiones parlamentarias, con participación de los organismos de Derechos Humanos y que garantice el castigo en forma ejemplificadora a los responsables para que esto no vuelva a ocurrir.

A los sectores de la vida pública en general les advertimos que no pretendan entregarnos atados de pies y manos en sucias y traicioneras negociaciones, para encubrir a los asesinos, Hacerlo, no sólo los convertirá en encubridores de los verdugos del Pueblo, sino en los principales responsables de futuras masacres, hecho que está corroborado por el Informe de la Junta, donde amenazan que "volveremos a actuar de la misma forma cada vez que lo consideremos necesario" y en la apología del crimen hecha por Verplaetsen y avalada por Nicolaides, Bignone y compañía.

POR LA VIDA — POR LA JUSTICIA — POR LA LIBERTAD

RECALCAMOS

******Que la Justicia fundada en la Verdad, que posibilitará la Paz y consolidará el camino hacia la Democracia, sólo se alcanzará con la APARICION CON VIDA de los militantes populares Detenidos Desaparecidos y el condigno JUICIO POPULAR y castigo a los responsables de las violaciones a los Derechos Humanos.

******Que los niños Desaparecidos y los nacidos en cautiverio retornarán a sus hogares legítimos por obra de esa misma Justicia Popular.

******Que los militantes populares exiliados, retornarán irrestrictamente, no por gracia ni favor de ninguna amnistía, sino porque así lo requiere todo un pueblo para que exista verdadera LIBERTAD.

******Que los Presos Políticos no salen en libertad por amnistía alguna ni por gracia o perdón de nadie. Los militantes populares encarcelados salen de las cárceles por una situación política creada por la presión de todo un pueblo.

******Que ninguno de los salvajes asesinatos y masacres cometidos desde la Triple A y las bandas parapoliciales hasta la fecha, pasando por los autodenominados Grupos de Tareas y los Comandos Represivos de las FF.AA., en nombre de la Doctrina de la Seguridad Nacional, va a quedar impune ante la Justicia de nuestro Pueblo.

cpm Centro de Documentación y Archivo Comisión Provincial por la Memoria

# NO A LA LEY DE AMNISTIA!!!

- Que aparezcan con vida los detenidos-desaparecidos.
- Que devuelvan los niños secuestrados con sus padres o nacidos durante el cautiverio de sus madres.
- Que el futuro Congreso Nacional y los jueces de la Constitución hagan caer todo el peso de la justicia sobre los criminales y los corruptos.

**Juventud Intransigente LA PLATA**

cpm Centro de Documentación y Archivo Comisión Provincial por la Memoria

Convocamos al pueblo de LA PLATA a manifestarse contra la LEY DE AMNISTIA que representa el ENCUBRIMIENTO DE LOS CRIMENES Y DELITOS DE LA DICTADURA MILITAR bajo las consignas:

" APARICION CON VIDA DE LOS DETENIDOS DESAPARECIDOS "

" RESTITUCION INMEDIATA A SUS LEGITIMOS HOGARES DE LOS NIÑOS DESAPARECIDOS"

" LIBERTAD INCONDICIONAL A TODOS LOS PRESOS POLITICOS"

SABADO 6 de AGOSTO a las 11hs.----- calle 12 y 60

MADRES / ABUELAS / APDH / FAMILIARES

MARCHA CONTRA LA LEY DE AMNISTIA

Centro de Documentación y Archivo Comisión Provincial por la Memoria

# Marchemos Todos contra La Ley de Amnistía !!

Convocamos al pueblo de La Plata a manifestarse contra la Amnistía que representa el ENCUBRIMIENTO Y LA IMPUNIDAD DE LOS CRIMENES Y DELITOS DE LA DICTADURA MILITAR bajo las consignas;

"APARICION CON VIDA DE LOS DETENIDOS DESAPARECIDOS"

"RESTITUCION INMEDIATA A SUS LEGITIMOS HOGARES DE LOS NIÑOS DESAPARECIDOS "

"LIBERTAD IRRESTRICTA A TODOS LOS PRESOS POLITICOS "

SABADO 6 de AGOSTO a las 11 horas en calle 12 y 60

MADRES /ABUELAS/ A.P.D.H/FAMILIARES

Centro de Documentación y Archivo Comisión Provincial por la Memoria

MIERCOLES 10 - en TRIBUNALES de CAPITAL

# CONTRA LA PROSCRIPCION

## EL PARTIDO OBRERO SE MOVILIZA

Masuera y Alsogaray han sido reconocidos por la justicia electoral. El almirante de prontuario frondoso y afiliados desconocidos ha sido elevado al estatus de la legalidad. El capitan-ingeniero, que empezó a afiliar cuando nuestro partido ya había terminado, ha contado también con una muy diligente tramitación judicial. Al Partido Obrero, que ha presentado mas de 70.000 fichas ( esto si se tiene en cuenta las miles que hubo que reponer para compensar las que nos han sido desconocidas por errores del padrón electoral) y que cumplió con todos los tramites el 30 de Marzo, se lo mantiene administrativamente con la validad de proscribirlo, sin que medie un fallo de proscripción.En contra de esto hemos presentado un recurso de amparo ante la corte suprema, que aún no ha sido contestado. El proximo 10 de agosto nos apersonaremos a tribunales para reclamar sobre el estado del expediente. Acompañenos, compañero. Refuerce con la movilización su derecho a un partido propio. Defienda la soberanía popular. El miercoles 10 a las 11 de la mañana ( horario de tribunales), ocupe las escalinatas del palacio de justicia. Denunciemos la proscripción con la maxima energía, por esta vía la derrotaremos.

MESA REDONDA CONTRA LA LEY DE AMNISTIA

INVITADOS MADRES y ABUELAS de PLAZA de MAYO
COMIS de FAMILIARES APDH

ORGANIZA LUA (UIS - INDEPENDIENTES) HUMANIDADES

VIERNES 12 19hs Calle 20 nº 741

cpm Centro de Documentación y Archivo Comisión Provincial por la Memoria

Hermano Argentino
no bajes la bandera
la aparición con vida
es justicia verdadera.

El pueblo lo grita
el pueblo va a gritar
jamás los criminales
se pueden amnistiar.

Amnistía Amnistía
no la vamos a aceptar
ya está en la conciencia
de la lucha popular.

cpm Centro de Documentación y Archivo Comisión Provincial por la Memoria

# MEMORANDO

EXTREMISMO NRO. 016/83

Para conocimiento del Sr. Director General de Inteligencia.-
La Plata.-

Producido por el Jefe de la Delegación Regional de ICIA. XIV Quilmes
Quilmes. AGOSTO 5 de 1983

ASUNTO: Elevar información

Dirijome al Señor Director, a fin de elevar a su mayor consideración, información producida por ésta delegación.

HECTOR HORACIO BASSINO
COMISARIO
JEFE DELEGACION REGIONAL
INTELIGENCIA QUILMES

DGIPBA
QUILMES
cjl
cal

Centro de Documentación y Archivo Comisión Provincial por la Memoria

EXPEDIENTE NRO. 026/83

ASUNTO: INFORMACION RELACIONADA CON REQUERIMIENTO EXPA 104-104.-

Llevo a conocimiento del Señor Director General de Inteligencia, información obtenida por personal de esta Delegación en cumplimiento a su requerimiento EXPA 104-104 de fecha 1ro. de agosto del cte año.-

En relación a la nueva modalidad de las integrantes de Madres de Plaza de Mayo en sus reuniones que consiste en relatar las circunstancias que vivieron cada una de ellas, personal de esta Delegación se abocó a recabar todo dato posible referente a lo consernciente a lo antes mencionado, logrando obtener lo siguiente:

Las madres piden por estas personas: GENEROSA IRATA Fecha de desaparición 14/04/77; DANTE GUEDE, Fecha de desaparición 07/10/76 de 47 años de edad-; HECTOR GUEDE, fecha de desaparición 07/10/76, de 19 años de edad; EUGENIO CABIB, Fecha de desaparición 11/11/76.-

La presente se ampliará a medida que se obtengan más datos.-

QUILMES, DELEGACION REGIONAL DE INTELIGENCIA, AGOSTO 5 DE 1983.-

Centro de Documentación y Archivo Comisión Provincial por la Memoria

L.G 5/8/83 Fte



# Incidentes durante la marcha por desaparecidos

Miembros del parlamento europeo que visitan nuestro país fueron blanco de agresiones verbales en plaza de Mayo, lo que derivó en corridas y forcejeos cuando grupos que participaban en la habitual concentración de los jueves de las "Madres de plaza de Mayo" intervinieron en favor de aquellos.

Los parlamentarios europeos habían concurrido a la plaza para observar la manifestación de las madres cuando algunas personas comenzaron a insultarlos por los reclamos que formularon en relación con la vigencia de los derechos humanos en la Argentina.

A la marcha realizada por las madres de Plaza de Mayo y los Familiares de Detenidos Desaparecidos por Razones Políticas adhirieron dirigentes políticos que manifestaron su solidaridad con los organizadores de la marcha.

Se encontraban presentes, entre otros, el dirigente radical Hipolito Solari Yrigoyen, los democristianos Augusto Conte, Nestor Vicente y Guillermo Frugoni Rey, y Rubén Visconti, del Movimiento al Socialismo (MAS).

Las madres llegaron a la plaza minutos después de las 15 y poco después, en las inmediaciones de la catedral metropolitana —sobre la calle Rivadavia se observó la presencia de los parlamentarios italianos Pancrazio Di Pasquale, Guido Fanti, Silvana Penella, María Grazia Lanfranca y María Antonieta Nacchiochi.

Los congresales, que integran el parlamento europeo, llegaron hasta el lugar a pesar de la intimación que les fue formulada por el gobierno para que no interfirieran en los asuntos internos argentinos participando activamente en la marcha por los desaparecidos, como era su intención inicial.

Aclararon que querían presenciar la demostración y manifestaron su propósoto de "no perjudicar a los familiares, por lo que no participaremos de la marcha para evitar posibles represalias".

En momentos en que los parlamentarios aclaraban su posición a los periodistas, cuatro hombres comenzaron a insultarlos diciendoles "Hijos de P... porque no vinieron para la guerra de las Malvinas".

Los congresales no respondieron la agresión y se alejaron de la plaza en dirección a la avenida Leandro N. Alem, luego de dialogar con algunas madres durante más de media hora.

Los cuatro provocadores, mientras tanto, se mezclaron en la plaza con los manifestantes y comenzaron a insultar a las madres llamandolas "comunistas" y "terroristas".

Algunas mujeres fueron empujadas y esto provocó la reacción de algunos jóvenes que manifestaban junto a las madres.

Los cuatro hombres fueron corridos por una veintena de muchachos.

Tres de ellos pudieron refugiarse en la sede de la Municipalidad de la ciudad de Buenos Aires, en tanto que el cuarto —el más joven del grupo— fue alcanzado y golpeado, hasta que intervinieron las madres para terminar con el problema.

En el acto habló la presidenta de las madres de Plaza de Mayo, Hebe Pastor de Bonafini, quien instó a sus compañeras a "condenar la ley de amnistía y a los políticos que quieran negociar con la vida de nuestros hijos".

También tuvo palabras de condena "contra la jerarquía eclesiástica que nada dijo contra la autoamnistía de los responsables de secuestros y torturas".

Archivar Madres de...

cpm Centro de Documentación y Archivo Comisión Provincial por la Memoria

EXT. SALIO

INFORMACION PARA EL R.I.D. DE FECHA 05-08-83.-

PLAZA DE MAYO
MADRES DE ~~DELINCUENTES TERRORISTAS~~

A partir de las 15.00 hs. de la víspera se inició una concentración de madres de delincuentes terroristas en Plaza de Mayo, que / totalizó unas 700 personas. Se advirtió la presencia de Hebe Pastor de Bonafini, Luis Fernando Zamora, Roberto Cabiche, Hipolito Solari Irigoyen y Augusto Comte Mac Donnell. Participaron también miembros del MAS / y se ~~advirtió~~ detectó la presencia de una delegación de lesgisladores europeos, además de medios periodísticos locales y extranjeros.

Fueron desplegados carteles con el siguiente tenor: "FAMILIARES DE DESAPARECIDOS", "DETENIDOS DE MAR DEL PLATA PRESENTES", "NO A LA // AMNISTIA" y "NIÑOS DESAPARECIDOS". Este último incluía fotos de los mismos. También se distribuyeron panfletos por los cuales se reclama "juzgamiento y castigo para los secuestradores y asesinos de los comandantes CAMBIASSO y PEREYRA ROSSI".

Jóvenes del MAS agredieron a un menor de edad, terminando el / incidente pocos minutos después.

La presidenta de la organización dio lectura a un comunicado en el que se expresa que no apoyan a los políticos y por "negociar con la / vida de sus hijos".

Medios Propios (Delegación Icia. Capital Federal)
Valorización: B - 2

cpm Centro de Documentación y Archivo Comisión Provincial por la Memoria

TRANSMITIO GUZMAN DE DELEGACION CAPITAL FEDERAL
HORA: 20.30.- FECHA: 04-08-83.-

MADRES DE PLAZA DELINCUENTES TERRORISTAS

En la fecha a partir de las 15.00 horas comenzaron a concentrarse miembros de la entidad en Plaza de Mayo, llegando a totalizar la cantidad de 700 personas, las que posteriormente giraron en torno de la Pirámide de Mayo.-

Se detectaron a la presidenta de la entidad, HEBE PASTOR DE BONAFINI, a miembros del M.A.S., a LUIS FERNANDO ZAMORA, a ROBERTO CABICHE, a HIPOLITO SOLARI YRIGOYEN, a AUGUSTO COMTE MAC DONNELL, a integrantes de la delegación de legisladores europeos que se encuentran en nuestro país y a medios periodísticos locales y extranjeros.-

Se observó que jóvenes pertenecientes al M.A.S. intercambiaron golpes de puño con otra persona menor de edad, finalizando minutos después.-

Se estableció que el ocupante del Peugeot 504 patente S-475.464, en varias oportunidades mantuvo contacto con la BONAFINI.-

La presidenta del nucleamiento hizo entrega a los legislado es indicados, de una fotocopia referente a ""una orden - militar sobre la detención de una mujer al solicita pasaporte""

Fueron desplegados carteles con el siguiente texto: """FAMILIARES DE DESAPARECIDOS-DETENIDOS DE MAR DEL PLATA PRESENTES, NO A LA AMNISTIA"""", refrendados por las MADRES DE DELINCUENTES TERRORISTAS, NIÑOS DESAPARECIDOS, con fotos de los mismos.

Se distribuyeron panfletos, los cuales rezaban "JUZGAMIENTO Y CASTIGO PARA LOS SECUESTRADORES Y ASESINOS DE LOS COMANDANTES CAMBIASSO Y PEREYRA ROSSI - JUICIO Y CASTIGO PARA LOS RESPONSABLES DE 48000 DESAPARECIDOS"" refrendado por las MADRES DE DELINCUENTES TERRORISTAS, ABUELAS DE PLAZA DE MAYO, LIGA ARGENTINA POR LOS DERECHOS DEL HOMBRE y COMISION DE FAMILIARES DE DELINCUENTES TERRORISTAS.-

Finalizado el giro habitaul, se agruparon en las ¿¿ p--e proximidades del monumento al General Belgrano, donde la presidenta de la organización leyó un comunicado refiriendo en - el mismo que "EL GOBIERNO DIO LA VISA DE TURISTAS A LOS PARLAMENTA IOS EXTRANJEROS, QUE EL GOBIERNO NO INVESTIGO LAS DENUNCIAS SOBRE LAS DESAPARICIONES DE SUS HIJOS""", así mismo manifestó no apoyar a los políticos, los que negociaron con la vida de sus hijos y la intervención favorable de la Iglesia para con el gobierno militar. Hizo mención que se ccumple un nuevo aniversario de la muerte de Monseñor ANGELELLI.-

Posteriormente hizo uso de la palabra AURORA CECILIA MOLINA DE FRANCAROLLI y RIZZO BONILLA, quien al finalazar su alocución instó a la concurrencia a participar del acto de los días jueves a las 15.30 horas.-

Luego se encolumnaron por Avda, de Mayo, de donde se desconcentraron; en el lugar, previamente habló HEBE PATOR DE BONAFINI invitando al oficio religioso que se llevará a cabo en la Iglesia de Nueva Pompeya en memoria del nombrado Monseñor, en el día de la fecha a las 19 hs.-

---

Cobo 1°
Rola

cpm Centro de Documentación y Archivo Comisión Provincial por la Memoria

05-08-83

FACTOR SUBVERSIVO

1.951) MADRES DE PLAZA DE MAYO - CAPITAL FEDERAL

A partir del las 15,00 hs. de la víspera se inició concentración de la que participó el grupo aludido en el epíg e, que totalizó unas 700 personas. Se advirtió la presencia EBE PASTOR DE BONAFINI, LUIS ORLANDO ZAMORA; ROBERTO CADICHE

-. S E C R E T O .-

///

HIPOLITO SOLARI IRIGOYEN y AUGUSTO CONTE MAC DONNELL. Participaron también miembros del M.A.S. y se detectó la presencia de una delegación de legisladores europeos, además de medios periodísticos locales y extranjeros., en plaza de Mayo.

Fueron desplegados carteles con el siguiente tenor: "FAMILIARES DE DESAPARECIDOS", "DETENIDOS DE MAR DEL PLATA PRESENTES", "NO A LA AMNISTIA" y "NIÑOS DESAPARECIDOS". Este último incluía fotos de los mismos. También se distribuyeron panfletos por los cuales se reclama "juzgamiento y castigo para los secuestradores y asesinos de los comandantes CABIBLASSO y PEREIRA ROSSI

Jóvenes del M.A.S. agredieron a un menor de edad, terminando el incidente pocos minutos después.

La presidenta de la organización, dió lectura a un comunicado en el que expresa que no apoyan a los políticos por "negociar con la vida de sus hijos".- ExFA- 104-104.-

ORIGEN: Medios Propios
VALORIZACION: B - 2

Centro de Documentación y Archivo Comisión Provincial por la Memoria

ExFA_104_104

ASUNTO:

"MARCHA CONTRA LA LEY DE AMNISTIA"_

DIA: 06_AGO_1983

CONCENTRACION: 12 y 60 - LA PLATA

ORGANIZAN: A.P.D.H_ MADRES y ABUELAS DE PLAZA DE MAYO_

cpm Centro de Documentación y Archivo Comisión Provincial por la Memoria

SARRO

PARA INCLUIR EN R.I.D. 05 AGO 83.-

..... LA PLATA -

EN DIVERSOS LUGARES DEL RADIO CENTRICO DE ESTA CIUDAD, FUERON ADHERIDOS AFICHES CON FECCIONADOS A MANO, DE APROXIMADAMENTE 60 x 35 CMTS., MEDIANTE LOS CUALES LAS "MADRES",Y "ABUELAS DE PLAZA DE MAYO", como así también la "A.P.D.H.", convoca a participar de una denominada "MARCHA CONTRA L A LEY DE AMNISTIA", a realizarse el día 6 del cte. a las 11.00 hs., siendo el lugar de concentración la calle 12 y Avda. 60.- E[redacted] N°.....

ExFA-104/104—

Centro de Documentación y Archivo Comisión Provincial por la Memoria

DIA 6 de Agosto 11,00 hs. "MARCHA CONTRA LA AMNISTIA"

LUGAR DE CONCENTRACION: 12 y 60 LA PLATA

ORGANIZAN: MADRES DE PLAZA DE MAYO, ABUELAS , A.P.D.H.

fecha - 04-08-83- LA PLATA -

Radio comunico. -

Afiches confe. a mano. =

60 x 35 cmts.

Informó: Juan Jose Fernandez = Cabo 1º D.C.I.

Centro de Documentación y Archivo Comisión Provincial por la Memoria

M E M O R A N D O

EXTREMISMO N°117

Para Información del.DIRECTOR.GENERAL.
DE.INTELIGENCIA.......................
SU.DESPACHO...........................

Producida por.JEFE.DELEGA-.
CION.INTELIGENCIA..........
LA.PLATA.-.................

La Plata 04 Agosto de 1983.-

---

ASUNTO: Producir Información

Adjunto elevo a Ud., información producida por medios propios de esta Delegación de Inteligencia.-

jes
Cp.

D.G.I.P.B.A.
DELEGACION
LA PLATA

PEDRO DOMINGO COSTILLA
Subcomisario
Jefe Deleg. Inteligencia L. P.

CARLOS E. BONANNI
OFL. INSPECTOR

Centro de Documentación y Archivo Comisión Provincial por la Memoria

INFORMACION RELACIONADA CON ACTIVIDAD PROPAGANDISTICA DE ORGANIZACIONES DE SOLIDARIDAD Y PARTIDO OBRERO EN LA PLATA.-

- - - - -Llevo a conocimiento del Señor Director, que personal de esta Delegación, logró establecer la siguiente información:

- - - - -En el día de la fecha, a las 22.00 horas, se detectó lo de mención en epígrafe, precisamente en las calles 7 y 50 de nuestro medio.-

- - - - -Los líbelos están refrendados por el Partido Obrero y otros por Madres y Abuelas de Plaza de Mayo; además de la A.P.D.H. y convocan para el sábado 6/8 a las 11.00 horas en 12 y 60 a la " MARCHA CONTRA LA LEY DE AMNISTIA DE LA DICTADURA MILITAR"; se adjuntan los panfletos para su análisis de contenido y forma.-

- - - - -Es dable destacar, que en el citado lugar pegaron afiches hechos en forma precaria (en papel blanco con letras tipo imprenta en tinta azul y roja) del mismo tenor de los panfletos adjuntos.-

Medios Propios. Valorización. A.1. 0408332230.-

DISTRIBUCION:

D.G.I.P.B.A. 1.-
D I M. 1.-
A R C H I V O. 1.-

Centro de Documentación y Archivo Comisión Provincial por la Memoria

# Marchemos Todos contra La Ley de Amnistía !!

Convocamos al pueblo de La Plata a manifestarse contra la Amnistía que representa el ENCUBRIMIENTO Y LA IMPUNIDAD DE LOS CRIMENES Y DELITOS DE LA DICTADURA MILITAR bajo las consignas:

"APARICION CON VIDA DE LOS DETENIDOS DESAPARECIDOS"

"RESTITUCION INMEDIATA A SUS LEGITIMOS HOGARES DE LOS NIÑOS DESAPARECIDOS "

"LIBERTAD IRRESTRICTA A TODOS LOS PRESOS POLITICOS "

SABADO 6 de AGOSTO a las 11 horas en calle 12 y 60

MADRES /ABUELAS/ A.P.D.H/ FAMILIARES

Centro de Documentación y Archivo Comisión Provincial por la Memoria

TODOS JUNTO A MADRES, FAMILIARES, APDH
SABADO 6/8 A LAS 11 hs EN 12 y 60

# MARCHA CONTRA LA LEY DE AMNISTIA DE LA DICTADURA MILITAR

APARICION CON VIDA DE LOS DESAPARECIDOS
LIBERTAD A TODOS LOS PRESOS POLITICOS
INVESTIGACION Y CASTIGO DE LOS CRIMENES DICTATORIALES
BASTA DE DICTADURA - BARRAMOS EL MILITARISMO
PARA IMPONER UNA DEMOCRACIA IRRESTRICTA

PARTIDO OBRERO
LA PLATA

NOS CONCENTRAMOS 10 30 hs EN PLAZA 13 y 60

Centro de Documentación y Archivo Comisión Provincial por la Memoria

Ext

LP

7-8-83

## Concentración de Madres de Plaza de Mayo

**La Plata** (Buenos Aires) — Las llamadas Madres de Plaza de Mayo, que viven en esta ciudad y zonas vecinas, realizaron ayer al mediodía una ruidosa manifestacion por distintas calles, dirigiendose finalmente por la avenida 7, desde la plaza Italia a la de San Martin, donde cumplieron un acto al pie del monumento al prócer.

La columna estaba integrada por unas 400 personas, las que en su mayoria llevaban grandes fotografias de desaparecidos, por cuya aparicion con vida reclamaban, a través de leyendas y canticos, en tanto que otras, mediante pancartas se identificaban como pertenecientes al partido Obrero, Movimiento Independiente de Humanidades, estudiantes, docentes egresados de bellas artes, periodismo centro-independiente y Juventud Intransigente.

En el trascurso del acto, hablaron varios oradores, que se dirigieron a la concurrencia, entre ellos la presidenta del ente que agrupa a las Madres de Plaza de Mayo, Hebe M. P. de Bonafini.

Al igual que las que la precedieron en el uso de la palabra, la senora de Bonafini reclamo enerqicamente por la aparicion "de nuestros hijos, con vida, y castigo a los culpables". Dijo que esta lucha que se inicio hace seis anos y medio continuara hasta el logro "de los objetivos que nos hemos propuesto y cada vez con más fuerza". Tras senalar que "no iban a permitir la sancion de la ley de amnistia", calificó duramente a los politicos y militares. También afirmo que la Iglesia argentina es conservadora, "dado que cuando le toco elegir, se quedo con los militares y no con el pueblo".

Antes de finalizar la reunion, se invitó a los presentes a concentrarse el 19 del corriente, a las 18, en las calles Cordoba y Cerrito, de la capital federal.

Centro de Documentación y Archivo Comisión Provincial por la Memoria

D8 A6083

2.003) LA PLAZA - MARCHA DE MADRES DE PLAZA DE MAYO.

El día 06 del cte.a las 11.00 horas, se efectuó una concentración del grupo autodenominado "Madres de Plaza de Mayo", en las calles 12 entre 59 y 60 de esta ciudad,la que contó con una concurrencia de unas 250 personas, entre las que se encontraban / representantes de: "MADRES DE PLAZA DE MAYO"; "ASAMBLEA PERMANENTE POR LOS DERECHOS HUMANOS"; "COMISION DE FAMILIARES DE DETENIDOS DESAPARECIDOS POR RAZONES POLITICAS"; "FRENTE OBRERO"; "U.A.S."; "JUVENTUD INTRANSIGENTE" y "ALUMNOS DE LA FACULTAD DE BELLAS ARTES", los que se identificaban con pancartas. Tras un recorrido / por diversas calles de la ciudad, llegaron a Plaza San Martín en donde hablaron: NORMA ARAYE; HILDA de CONTEÑAS; RENE PASTOR de / BONAFINI y REINA DIEZ, por las Madres de Plaza de Mayo y CESAR ONYSACO, los que se refirieron a: Ley de amnistía; a la tendencia / conservadora de la Iglesia y al apoyo brindado a la causa por Monseñor JORGE NOVAK (Obispo de Quilmes) y Monseñor JAIME DE NEVARES (Obispo de Neuquén).

Para finalizar, se leyeron las adhesiones de:"LOS PRESOS DE LA CARCEL DE DEVOTO", "PRESOS POLITICOS DE LA CARCEL DE RAWSON"y "PRESAS POLITICAS DE LA U.3 DE EZEIZA". Además se invitó a los presentes a una marcha similar a realizarse el día 19 del / actual a las 18.00 horas en Capital Federal. El acto finalizó a las 13.10 horas.-NOTA:104-104.-

ORIGEN: Medios Propios
VALORIZACION: A - 1 ////

cpm Centro de Documentación y Archivo Comisión Provincial por la Memoria

CJ

Ext

7-8-83

## Madres platenses

LA PLATA.— El grupo Madres de Plaza de Mayo de esta ciudad encabezó ayer aquí una marcha integrada por unas 500 personas para reclamar la "aparición con vida de los detenidos-desaparecidos", la restitución de los niños desaparecidos, la libertad irrestricta de los presos políticos" y "juicio y castigo a los responsables de secuestros, torturas y asesinatos".

La manifestación recorrió las calles céntricas de esta ciudad hasta congregarse en la plaza San Martín, donde las madres se reúnen habitualmente. □

cpm Centro de Documentación y Archivo Comisión Provincial por la Memoria

08- ACO- 83

2.002) QUILMES - ACTIVIDAD DE MADRES DE PLAZA DE MAYO

A las 17.00 hs. del día 05 del actual, un grupo de 20 personas denominadas "Madres de Plaza de Mayo", se reunieron en la Plaza San Martín de Sta, en donde confluyeron alrededor del monumento al Gral. San Martín, junto al padre LUIS FARINELLO, cura párroco de la Iglesia Ntra. Sra. de Luján de Quilmes, posteriormente se desplazaron por la calle Rivadavia con estandartes con la siguiente leyenda: " CORTEN EL INFORME MILITAR-- APARICION CON VIDA DE LOS DESAPARECIDOS -- MADRES DE PLAZA DE MAYO", repartiendo panfletos entre el público y por último arrojaron al aire globos con tarjetas referidas al día del niño.- ESTA 104-104.-

ORIGEN: Medios Propios
VALORIZACION: A - 1

Centro de Documentación y Archivo Comisión Provincial por la Memoria

Quilmes

RIO 08/8/83

Secuestro

5-8-83

COMENZO LA HABITUAL REUNION A LAS 17.00 , SE ENCONTRABAN PRESEN
TES 9 MADRES CON LOS CLASICOS PAÑUELOS BLANCOS. SE DESTACA LA PRESENC
DEL PADRE FARINELO.HABIA ADEMAS 8 MUJERES QUE ACOMPAÑABAN A LAS
ANTES DESCRIPTA Y 5 HOMBRE , Y 5 MENORES DE EDAD.-
ENTRE LOS CARTELES QUE PORTABAN FIGURABAN LOS SIGUIENTES DATOS DE
DESAPARECIDOS:
GENEROSA IRATTASI DESAPARECIDA 14-4-77
EUGENIO CABIB DESAPARECIDO L- 11.11.76.-
DANTE 47 AÑOS
HECTOR L9 AÑOS DESAPARECIDO 7.LO.76 IDEM ANTERIOR.-
OTRO CARTEL DECIA:
PRESENTE VIVA
FIORE
UNA PANCARTA CON LA SIGUIENTE LEYENDA:
CONTRA EL INFORME MILITAR, APARICION CON VIDA Y CASTIGOA LOS
CULPACLES.-
FDO. MADRES DE PLAZA DE MAYO.
SE ARROJARON PANFLRETOS EN HIPOLITI YRIGOYEN Y PEATONAL RIVADAVIA
DE QUILMES LUGAR DONDE SE REALIZO LA CONCENTRACION.-
ES TODO ENVIO MEMORANDUM FINALIZO A LAS 18.OOHORAS.-
---

31148SIPBA ARsese
OKOGSLGSL GRS POLITI HLITOOOOO HLITOOO.-

cpm Centro de Documentación y Archivo Comisión Provincial por la Memoria

**MEMORANDO** R I D 8/8/83

ENTRADA N° 0 363

Para conocimiento del Sr. Director General de Inteligencia.- La Plata.-

Producido por el Jefe de la Delegación Regional de ICIA. XIV Quilmes
Quilmes, AGOSTO 5 de 1983

ASUNTO: Elevar información

Dirijome al Señor Director, a fin de elevar a su mayor consideración, información producida por ésta delegación.

HECTOR HORACIO BASSINO
COMISARIO
JEFE DELEGACION REGIONAL
INTELIGENCIA QUILMES

DGIPBA
QUILMES

Centro de Documentación y Archivo Comisión Provincial por la Memoria

EX REMISMO AÑO 362/

ASUNTO: MADRES DE PLAZA DE MAYO DE QUILMES.-

Llevo a conocimiento del Señor Director, información relacionada con lo expresado en el epígrafe:

En la fecha siendo las 17,00 horas, se encontraron las denominadas MADRES DE PLAZA DE MAYO , en la plaza San Martín Quilmes para dar comienzo a su habitual ronda.-

En su total formaban un grupo de 28 personas aproximadamente, discriminadas en 9 personas del sexo femenino con pañuelos blancos en la cabeza, 8 del mismo sexo sin pañuelo, 5 personas de sexo masculino, 5 menores de aproximadamente 5, 7 y 8 años de edad de ambos sexos, con la presencia del padre LUIS RIÑELLO, parroco de la Iglesia Nuestra Señora de Luján ubicada en la calle primera Junta y Lavalle de Quilmes.-

Acto seguido comenzaron a caminar alrededor del monto del Gral. Don José de San Martín, para posteriormente y de las 17,30 horas desplazarse por la calle peatonal RIVADAVIA con estandartes cuya leyenda decia "CONTRA EL INFORME MILI APARICION CON VIDA DE LOS DESAPARECIDOS-MADRES DE PLAZA DE

Al llegar a la calle Irigoyen y Rivadavia repartieron panfletos a los transeúntes y compraron a un vendedor de globos cantidad de 16 globos para colocar tarjetas referentes al del niño incluyendo en las mismas palabras referentes a los desaparecidos, por último arrojarlos al aire.-

El texto de los panfletos es el siguiente:"DIA DEL niño que todos los niños de nuestro país sean todos iguales Para que junto a todos los mejores deseos, la infancia los derechos ganados por ser simplemente la mira y el futu del país sino del mundo entero. Para que todos ellos tenga sus ojitos el Brillo que la alegría dá y no la incertidumb su mirada cargada de dolor y madurez prematura. Las Madres

Centro de Documentación y Archivo Comisión Provincial por la Memoria

////////Plaza de Mayo queremos acentuar aún más nuestra lucha por la aparición con vida de nuestros hijos, hoy respaldad por un pueblo que tuvo que comprender amargamente que la fero dictadura arrazó sin piedad el país y con el miles de niños, unos perdidos quien sabe en que manos, otros recuperados a fuerza de coraje que "MADRES!ABUELAS" logran paso a paso. Y los que quedaron que preguntan sin palabras ¿"Porque? M.A.P.M. QUILMES".-

QUILMES, DELEGACION REGIONAL DE INTELIGENCIA. AGOSTO 5 DE198.

VALE. A.L.-

DISTRIBUIDOR:

| | |
|---|---|
| D.C.I.P.B.A. | 1.- |
| D.I.M. | 1.- |
| Archivo. | 1.- |
| Total. | 3.- |

Centro de Documentación y Archivo Comisión Provincial por la Memoria

08-AGO-83

2.003) LA PLATA - MARCHA DE "MADRES DE PLAZA DE MAYO"

El día 06 del cte.a las 11.00 horas, se efectuó una concentración del grupo autodenominado "Madres de Plaza de Mayo", en las calles 12 entre 59 y 60 de esta ciudad, la que contó con una concurrencia de unas 250 personas, entre las que se encontraban / representantes de: "ABUELAS DE PLAZA DE MAYO"; "ASAMBLEA PERMANENTE POR LOS DERECHOS HUMANOS"; "COMISION DE FAMILIARES DE DETENIDOS DESAPARECIDOS POR RAZONES POLITICAS"; "PARTIDO OBRERO"; "M.A.S."; "JUVENTUD INTRANSIGENTE" y "ALUMNOS DE LA FACULTAD DE BELLAS ARTES", los que se identificaban con pancartas. Tras un recorrido / por diversas calles de la ciudad, llegaron a Plaza San Martín en donde hablaron: NOEMI ALAYE; HILDA de CORSIÑAS; HEBE PASTOR de / BONAFINI y REINA DIEZ, por las Madres de Plaza de Mayo y CHAR ONYSACO, los que se refirieron a: Ley de amnistía; a la tendencia / conservadora de la Iglesia y al apoyo brindado a la causa por Monseñor JORGE NOVAK (Obispo de Quilmes) y Monseñor JAIME DE NEVARES (Obispo de Neuquén).

Para finalizar, se leyeron las adhesiones de:"LOS PRESOS DE LA CARCEL DE DEVOTO", "PRESOS POLITICOS DE LA CARCEL DE RAWSON" y "PRESAS POLITICAS DE LA U.3 DE EZEIZA". Además se invitó a los presentes a una marcha similar a realizarse el día 19 del / actual a las 18.00 horas en Capital Federal. El acto finalizó a las 13.10 horas. ExFAnº 104-104.-

ORIGEN: Medios Propios
VALORIZACION: A - 1

////

Centro de Documentación y Archivo Comisión Provincial por la Memoria

# MEMORANDO

RESERVADO Nº 364

Para conocimiento del Sr. Director GENERAL INTELIGENCIA LA PLATA.

Producido por el Jefe de la Delegación Regional de IGIA. XIV Quilmes

Quilmes, 06 AGOSTO de 1983

---

ASUNTO: Elevar información

Dirijome al Señor Director, a fin de elevar a su mayor consideración, información producida por ésta delegación.

HECTOR HORACIO BASSINO
COMISARIO
JEFE DELEGACION REGIONAL
INTELIGENCIA QUILMES

DGIPBA QUILMES

Archivar legajo Rosas....

Centro de Documentación y Archivo Comisión Provincial por la Memoria

EXPEDIENTE NRO. 364 /

ASUNTO: INFORMACION RELACIONADA CON PANFLETOS ARROJADOS POR MADRES DE PLAZA DE MAYO EN QUILMES.----------/

- - - -Llevo a conocimiento del señor Director, información / relacionada con lo expresado en el epígrafe:
- - - -Medios propios, han podido obtener el día Viernes 05 / del Cte,próximo pasado, panfletos repartidos por las Madres de Plaza de Mayo de Quilmes, las cuales arrojaron dichos panfletos, que expresan el Día del Niño.
- - - -Cabe destacar, que para mayor ilustración se adjunta / panfletos obtenidos.-

Quilmes, 08 de Agosto de 1983.-
Medios Propios A-1.
DISTRIBUCION:

DGIPBA 1.
DIM 1.
ARCHIVO 1.
TOTAL 3.-

Centro de Documentación y Archivo Comisión Provincial por la Memoria

# DIA DEL NIÑO

Para que los niños de nuestro país sean todos iguales.

Para que junto a todos los mejores deseos, la infancia goce de los derechos ganados por ser simplemente la mira y el futuro no del país sino del mundo entero.

Para que todos ellos tengan en sus ojitos el brillo que la alegría dá, y no la incertidumbre en su mirada cargada de dolor y madurez prematura.

Las Madres de Plaza de Mayo queremos acentuar aún mas nuestra lucha por la Aparición con Vida de nuestros hijos, hoy respaldadas por un pueblo que tuvo que comprender amargamente que la feroz dictadura arrasó sin piedad el país y con él miles de niños, unos perdidos quién sabe en que manos, otros recuperados a fuerza de coraje que "madres abuelas" logran paso a paso.

Y los que quedaron que preguntan sin palabras ¿¿ "por qué" ??

***madres de plaza de mayo***
***- quilmes -***

cpm Centro de Documentación y Archivo Comisión Provincial por la Memoria

M E M O R A N D O

PARA INFORMACION DEL SEÑOR DIRECTOR GENERAL DE ICIA.-

PRODUCIDO POR JEFE DELEGACION INTELIGENCIA LA PLATA.-

LA PLATA, Agosto 10 de 1983.-

Cite Ext.128

ASUNTO: Elevar información.-

Adjunto al presente elevo a Ud., / información producida por esta Delegación.-

PEDRO DOMINGO COSTILLA
Subcomisario
Jefe Deleg. Inteligencia L. P.

e.a.n.
cbo.

Centro de Documentación y Archivo Comisión Provincial por la Memoria

ASUNTO: INFORMACION RELACIONADA CON LAS "MADRES DE PLAZA DE MAYO" EN LA PLATA.-

- - - - -Llevo a conocimiento del Sr. Director, que/ personal de esta Delegación, logró establecer la siguiente información:

- - - - -En el día de la fecha, como es habitual los d días miércoles, se llevó a cabo la concentración en Plaza San Martín de nuestra ciudad, por integrantes l de la Organización de Solidaridad de mención en el // epígrafe.-

- - - - -Dió comienzo a las 15.10 hs., concentrándose 45 personas, dando vueltas en torno al monumento del/ General San Martín.-

- - - - -Lo descripto finalizóa las 16.05 hs, y 5 // "Madres"se dirigieron a la Iglesia San Ponciano, quedando en la plaza 40 personas hasta las 16.30 hs,re-/ tirándose sin exteriorizaciones de ningún tipo.-

- - - - -Es dable destacar, que en el transcurso del evento se observo que integrantes que normalmente proceden a marchar con el resto de los manifestantes, hoy se encontraban apostados en puntos estrategicos de la plaza en clara posición de observación de los hechos/ y personas que circulaban cerca de la manifestación.-

- - - - - - - - - - - - - - - - - - - - - - - - - -

Medios Propios.-Valorización:A-1.- 1008831930

Centro de Documentación y Archivo Comisión Provincial por la Memoria

12-08-83

FACTOR SUBVERSIVO

2.062) MADRES DE PLAZA DE MAYO

En la víspera se congregaron unas 400 personas en la Plaza de Mayo, destacándose la presencia del padre DUGGANE, la dirigente del Movimiento MADRE PASTOR DE DONATINI, las Sras. CERRUTI y MICUCHI.

Se desplazaron por Diagonal Norte hasta la intersección de las calles Florida y Corrientes, frente al Teatro Opera, donde se desarrolla el FESTIVAL DE CINE ESPAÑOL, lugar en el que procedieron a concentrarse y manifestar nuevamente.- PGA 104-104.-

ORIGEN: Medios Propios
VALORIZACION: B - 2.

Centro de Documentación y Archivo Comisión Provincial por la Memoria

N030ED 00929
A029
RI
NA 30
BUENOS AIRES AGREGADO MADRES X X X LIBERTAD+.

LAS MADRES DEJARON LA NOTA AYER A UN FUNCIONARIO DE LA CASA ROSADA, LUEGO DE LA HABITUAL RONDA DE LOS JUEVES EN LA PLAZA DE MAYO.
MIEMBROS DE LA ENTIDAD -EN NUMERO CERCANO A LAS 200- PROTAGONIZARON TAMBIEN UNA MARCHA POR LAS CALLES CENTRICAS DE LA CIUDAD QUE CONCLUYO CON LA IRRUPCION DEL GRUPO EN EL HALL DEL CINE TEATRO OPERA, DONDE SE INAUGURA LA SEMANA DEL CINE ESPANOL.
EN EL HALL DE ESA SALA LAS MADRES ENTONARON ESTRIBILLOS RECLAMANDO LA +APARICION CON VIDA DE LOS DETENIDOS/ DESAPARECIDOS+ Y EN MUCHOS CASOS RECIBIERON LA ADHESION DE LAS APROXIMADAMENTE 2.000 PERSONAS QUE SE ENCONTRABAN ALLI PARA ASISTIR A LA PROYECCION DEL FILME ESPANOL LA COLMENA, DE MARIO CAMUS.
ESTA PELICULA ABRIO LA MUESTRA ORGANIZADA POR UN MATUTINO DE ESTA CAPITAL EN COLABORACION CON LA EMBAJADA DE ESPANA.
NA 12-08-83 0955

N028LA 01202

Centro de Documentación y Archivo Comisión Provincial por la Memoria

MEMORANDO

EXTREMISMO nº 475

Para conocimiento del Sr. Director GENERAL INTELIGENCIA LA PLATA.

Producido por el Jefe de la Delegación Regional de ICIA. XIV Quilmes

Quilmes, 16 AGOSTO de 1983

---

ASUNTO: Elevar información

Dirijome al Señor Director, a fin de elevar a su mayor consideración, información producida por ésta delegación.

HECTOR HORACIO BASSINO
COMISARIO
JEFE DELEGACION REGIONAL
INTELIGENCIA QUILMES

DGIPBA
QUILMES
grb

Centro de Documentación y Archivo Comisión Provincial por la Memoria

EXTREMISMO NRO. 475./

ASUNTO: INFORMACION RELACIONADA CON MADRES DE PLAZA DE MAYO DE LA LOCALIDAD DE QUILMES.----------/

- - - -Llevo a conocimiento del señor Director, información relacionada con lo, expresado en el epígrafe:
- - - -Medios propios, han tomado conocimiento, que en el día de la fecha con las firmas de Madres de Plaza de Mayo de la localidad de Quilmes, se dió a conocer un comunicado, en el cual expresan la proyectada promulgación de la Ley de Amistía, es realidad de autoamistía, mediante la cual los responsables de la deten-// ción y posterior desaparición de 30.000 personas pretenden man-/ tener su impunidad.
- - - -Asimismo, indican que el día 19 del Cte. mes a las 16.00 horas, participarán de una marcha que partirá desde Cerrito y / Córdoba hasta el Congreso.
- - - -Cabe señalar, que las mismas levantarán su ronda habitual de los Viernes, para ir a la Marcha, y que reanudarán la misma / el Viernes 26 del Cte, y realizarán un acto zonal contra la ley de amistía el día Viernes 2 de Septiembre a las 17.00 horas, en la Plaza San Martín, frente a la Catedral de Quilmes, ubicada en la Calle Av. Mitre y Rivadavia.
- - - -Se ampliará.-

Quilmes, 16 de Agosto de 1983.-
Medios Propios A-1.
DISTRIBUIDOR:
DGIPBA 1.
DDM 1.
ARCHIVO 1.
TOTAL 3.-

Centro de Documentación y Archivo Comisión Provincial por la Memoria

M E M O R A N D O  Ext Nº 192

PARA INFORMACION DEL SEÑOR DIRECTOR GENERAL INTELIGENCIA la PLATA.-

PRODUCIDO POR EL JEFE DELEGACION INTELIGENCIA LA PLATA.!

LA PLATA, 17 de Agosto de 1983.-

ASUNTO: Elevar información.-

Adjunto al presente elevo al Señor Director información producida por esta Delegación de Inteligencia.-

c.e.b.
O.I

D.G.I.P.B.A. DELEGACION LA PLATA

PEDRO DOMINGO CORTILLA
Subcomisario
Jefe Deleg. Inteligencia

CARLOS E. BONANNI
DEL. INSPECTOR

Centro de Documentación y Archivo Comisión Provincial por la Memoria

RID 18/8/83
Inc. 2/20

ASUNTO: Producir información.-

Llevo a conocimiento del Señor Director, que en el día de la fecha personal de esta Delegación ha logrado la - siguiente información.-

Siendo las 15.00 horas se dió comienzo al acto en homenaje al 133 aniversario de la muerte del General San - Martin en la plaza que lleva su nombre , asistieron al acto el Sr. Gobernador y autoridades eclecíasticas, civiles y militares

Antes de la finalización del mismo o sea siendo las 15.20 horas como es habitual en dicho paseo público se empezaron a concentrar (50) las MADRES DE PLAZA de MAYO , colocandose - los pañuelos blancos sobre sus cabezas .- En la oportunidad personal de la Unidad Regional La Plata , mantuvo una conversación con la presidenta del movimiento Sra EVE PASTOR DE BONAFINI ? a quien se le solicito que no interfiriera el acto , recibiendo la autoridad policial el conforme.-

Siendo las 15.30 horas se fueron acercando hacia el centro de la plaza , pese a no haber terminado la ceremonia siendoles interferido el paso por un cordon policial, originandose un manoseo entre policias y las Madres de Plaza de Mayo , que paso desapercibido por el público.-

Al terminar el acto y sin que aún se hallan retirado las autoridades comenzaron a desbordar el cordon policial para comenzar la marcha rutinaria alrededor del monumento , - en dicha oportunidad la mayoria del público presente manifesto indiferencia a las mismas como así algunos les profirieron - insultos y manifestaban que se vayan.-

Las madres de plaza de mayo pese a lo sucedido continuaron la marcha y a su paso hacian entrega de libelos titulados " LA AMNISTIA ", de cuyo ejemplar se adjunta al presente informe, además, un joven de 16 años, repartia tarjetas para el acto del " MOVIMIENTO DEMOCRATICO POPULAR" a realizarse en la Cap Federal el día 19 del corriente.-

Medios Propios. A. 1 Deleg. Icia La Plata 170883.-

cpm Centro de Documentación y Archivo Comisión Provincial por la Memoria

# LA AMNISTIA

PRETENDE IMPUNIDAD PARA LOS RESPONSABLES DE MILES DE:

* *DETENCIONES ILEGALES*
* *DESAPARICIONES*
* *TORTURAS*
* *ASESINATOS*

*DE HOMBRES, MUJERES Y NIÑOS*

## RECHAZAMOS LA AMNISTIA
## EXIGIMOS JUSTICIA

MARCHEMOS JUNTOS EL 19 DE AGOSTO

NOS REUNIMOS EN CERRITO Y CORDOBA A LAS 18

*Abuelas, APDH, CELS, Familiares, PAZ Y JUSTICIA, Liga, Madres, MEDH.*

cpm Centro de Documentación y Archivo Comisión Provincial por la Memoria

*Tenemos el agrado de invitarlo a ud. al Acto Público que realizaremos el viernes 19 de Agosto a las 20,30 hs. en la Federación de Box Castro Barros 75*

¡POR UN FRENTE NACIONAL Y POPULAR!

**MOVIMIENTO DEMOCRATICO POPULAR**

Bolivar 547 Piso 6º Of. 1 Tel. 30-4903 Cap. Fed.

cpm Centro de Documentación y Archivo Comisión Provincial por la Memoria

"S" 187

PROVINCIA DE BUENOS AIRES
POLICIA

MEMORANDO

Para información de 1 Sr. Director G.al de Inteligencia.-
S/D.-

Producido por: Jefe Delegación Icia. LA PLATA.-

LA PLATA, 17 de Agosto de 19 83

ASUNTO: Elevar información

Me dirijo a Ud., adjuntándole información producida por esta Delegación.-

h.s.a.h
O.a

D.N.I.P.B.A.
DELEGACION
LA PLATA

PEDRO DOMINGO CASTILLA
Subcomisario
Jefe Deleg. Inteligencia L. P.

Código 1-1-U.C.

Formulario 138 - Offset

cpm Centro de Documentación y Archivo Comisión Provincial por la Memoria

ASUNTO: Conmemoración del 133º aniversario del fallecimiento del Gral. San Martín.-

Llevo a conocimiento del Señor Director, que en el día de la fecha, tal y como estaba previsto se llevó a cabo en esta ciudad el acto en homenaje al 133º aniversario del fallecimiento del Gral. D. José de San Martín.-

La ceremonia, realizada en la plaza del mismo nombre, dio comienzo a las 15:00 hs, hallándose presentes las siguientes autoridades: Sr. Gobernador de la Provincia de Buenos Aires Dr JORGE AGUADO, el Comandante de la X Brigada de Infantería, el Director de la Escuela Naval, el Sr. Presidente de la Suprema Corte de Justicia, el Obispo de la Arquidiócesis platense Monseñor ANTONIO PLAZA, el Sr. Jefe de ésta Policía, Sr Intendente de la Comuna local, Intendentes de Partidos limítrofe autoridades militares, eclesiásticas, civiles, delegaciones escolares y una concurrencia aproximada en 150 personas.-

A la hora indicada en marras se rindió un minuto de silencio en homenaje al Libertador, para a continuación la Banda del Regimiento 7 de Infantería Mecanizada " Cnel Conde" interpretar las estrofas del Himno Nacional, entonado por todos los concurrentes.-

Seguidamente, siendo las 15:10 hs, el Párroco de la Iglesia Catedral LUIS SEGUNDO SEIMI, realizó una invocación religiosa.- Inmediatamente desde las 15:15 hs a las 15:25 hs las distintas autoridades colocaron ofrendas florales al pié del bronce del ilustre prócer.-

A posteriori el Presidente de la Asociación Cultural Sanmartiniana Sr GUZMAN CESPEDES, en un breve discurso elogió la personalidad del " mas grande de los argentinos".-

Es dable destacar que a las 15:20 hs se fueron congregando a unos treinta metros del palco oficial las MADRES DE PLAZA DE MAYO.- Alrededor de las 15:30 hs se fueron acercando al centro de la Plaza, pese a no haber terminado la Ceremonia siéndoles interceptado el paso por un cordon policial.-

///////...

cpm Centro de Documentación y Archivo Comisión Provincial por la Memoria

/////..

Al finalizar la ceremonia, y aún sin haberse retirado las distintas autoridades, desbordaron el cordon policial para iniciar la rutinaria marcha en derredor del Monumental General, ante la total indeferencia del público.-

A pesar de ello continuaron con la misma, observándose como la Presidenta del movimiento Sra HEBE PASTOR - BONAFINI entregando libelos a los presantes, apreciándose - como discutía con una persona del sexo femenino, la cual continuamente les reprochaba su actitud

Por último cabe acotar que el acto en sí culminó a las 15:40 hs sin otras novedades dignas que destacar.-

Es dable destacar que los panfletos que repartían las Madres de Plaza de Mayo, como así tambien unas pequeñas tarjetas por intermedio de un jóven de 16 años, se adjuntan juntamente con informe por separado ( Ext. 132)

DELEGACION ICIA. LA PLATA, 17 de Agosto de 1983

Med. Prop.
Val. A.l

cpm Centro de Documentación y Archivo Comisión Provincial por la Memoria

RID - 18-08-83

2.120) LA PLATA - MADRES DE PLAZA DE MAYO

En el día de ayer, siendo las 15,00 hs. dió comienzo el acto de homenaje al 133 aniversario de la muerte del General D. JOSE de SAN MARTIN. El mismo se desarrolló en la plaza que lleva su nombre de ésta, contando con la presencia del sr. Gobernador de la Provincia, autoridades civiles y militares.

A las 15,30 hs., antes de la finalización del acto, se hicieron presentes en el centro de la plaza, aproximadamente 50 componentes del grupo "Madres de Plaza de Mayo"-tal como es habitual los días miércoles- dieron vueltas en derredor del monumento al prócer con sus característicos pañuelos color -/ blanco sobre sus cabezas, entregando al público presente libelos titulados "LA AMNISTIA", donde invitan a una marcha a / realizarse el día 19 del cte. a las 18,00 hs. en Capital Fed.

Asimismo, en el lugar un jóven de unos 16 años de edad, repartía tarjetas para el acto del "MOVIMIENTO DEMOCRATICO POPULAR" a realizarse en Cap. Fed. el día 19 del actual.
ExFA 104 - 104.-
ORIGEN: Medios Propios
VALORIZACION: A - 1

Centro de Documentación y Archivo Comisión Provincial por la Memoria

*Tenemos el agrado de invitarlo a sol. al Acto Público que realizaremos el viernes 19 de Agosto a las 20 hs. en la Federación de Box Castro Barros 75*

¡POR UN FRENTE NACIONAL Y POPULAR!

**MOVIMIENTO DEMOCRATICO POPULAR**

Bolivar 547 Piso 6º Of. 1 Tel. 30-4903 Cap. Fed.

# LA AMNISTIA

PRETENDE IMPUNIDAD PARA LOS RESPONSABLES DE MILES DE:

- *DETENCIONES ILEGALES*
- *DESAPARICIONES*
- *TORTURAS*
- *ASESINATOS*

*DE HOMBRES, MUJERES Y NIÑOS*

## RECHAZAMOS LA AMNISTIA
## EXIGIMOS JUSTICIA

MARCHEMOS JUNTOS EL 19 DE AGOSTO

NOS REUNIMOS EN CERRITO Y CORDOBA A LAS 18

*Abuelas, APDH, CELS, Familiares, PAZ Y JUSTICIA, Las Madres, MEDH*

cpm Centro de Documentación y Archivo Comisión Provincial por la Memoria

Tenemos el agrado de invitarlo a ud. al «Acto Público» que realizaremos el viernes 19 de Agosto a las 20.30 hs. en la Federación de Box Calle Barros 27

¡POR UN FRENTE NACIONAL Y POPULAR!

**MOVIMIENTO DEMOCRATICO POPULAR**

Bolivar 547 Piso 6º Of. 1 Tel. 30-4203 Cap. Fed.

# LA AMNISTIA

PRETENDE IMPUNIDAD PARA LOS RESPONSABLES DE MILES DE:

- *DETENCIONES ILEGALES*
- *DESAPARICIONES*
- *TORTURAS*
- *ASESINATOS*

*DE HOMBRES, MUJERES Y NIÑOS*

## RECHAZAMOS LA AMNISTIA
## EXIGIMOS JUSTICIA

MARCHEMOS JUNTOS EL 19 DE AGOSTO

NOS REUNIMOS EN CERRITO Y CORDOBA A LAS 18

*Abuelas, APDH, CELS, Familiares, PAZ Y JUSTICIA, Las Madres, MEDH*

Centro de Documentación y Archivo Comisión Provincial por la Memoria

# Madres

## Esta vez cruzaron la calle

Unas 400 Madres de Plaza de Mayo manifestaron ayer a la tarde por primera vez desde su fundación en la explanada de la Casa de Gobierno, en coincidencia con el comienzo de la reunión entre el gabinete socioeconómico, la dirigencia sindical y los obispos del Equipo de Pastoral Social.

Así, las madres trasputsieron por primer vez desde que se reúnen en la Plaza de Mayo la calzada de la calle Balcarce para ubicarse muy cerca de la puerta principal de la Casa Rosada.

Las manifestantes, encabezadas por Hebe Pastor de Bonafini, permanecieron ayer unos 15 minutos en el acceso de la explanada de la calle Rivadavia, a sólo unos 10 metros de la puerta principal, entonando duras consignas como "hay que luchar contra los asesinos que se quieren amnistiar".

ARCHIVO DE MADRES

cpm Centro de Documentación y Archivo Comisión Provincial por la Memoria

## Incidente en una concentración

(DYN). – La habitual ronda de los jueves de las Madres de Plaza de Mayo tuvo ayer un accidentado desarrollo cuando las mujeres persiguieron a la carrera al líder sindical Jorge Triaca, para exigirle que en la reunión que con otros dirigentes gremiales mantendría poco después con el equipo económico-social, en la Casa de Gobierno, planteara la cuestión de los desaparecidos.

"La libertad es el principio de la justicia", gritó airadamente, valiéndose de un megáfono, la presidenta del grupo, Hebe de Bonafini, mientras que Triaca, tras formular breves declaraciones a la prensa, ingresó en la Casa Rosada y un grupo de policías, no sin dificultad, detuvo el avance de las mujeres que intentaron alcanzarlo en la explanada de la Casa de Gobierno.

Fue ésta la primera vez que las madres llegaron casi a las puertas mismas del asiento del Poder Ejecutivo tras cruzar la calle y avanzar por la rampa de acceso al edificio.

Archivo Legajo Madres

Centro de Documentación y Archivo Comisión Provincial por la Memoria

*Persiguieron a Triaca que llegaba a la Rosada*

# Incidentes en la habitual ronda de las 'Madres de Plaza de Mayo'

La habitual ronda de los jueves de las "Madres de Plaza de Mayo", tuvo ayer un accidentado desarrollo cuando las mujeres persiguieron a la carrera al líder sindical, Jorge Triaca, para exigirle que en la reunión que junto con otros dirigentes gremiales mantuvo poco después con el Equipo Económico-Social, en la Casa de Gobierno, se planteara la cuestión de los desaparecidos.

"La libertad es el principio de la justicia", gritó airadamente, valiéndose de un megáfono, la presidenta del grupo, Hebe de Bonafini, mientras que Triaca, tras formular breves declaraciones a la prensa, ingresó en la Casa Rosada y un grupo de policías, no sin dificultad, detuvo el avance de las mujeres que intentaron alcanzarlo en la explanada del palacio gubernamental.

Fue ésta la primera vez que las Madres llegaron casi a las puertas mismas del asiento del Poder Ejecutivo, tras cruzar la calle y avanzar por la rampa de acceso al edificio.

Luego de su frustrado intento de dialogar con el dirigente gremial, las Madres comenzaron a entonar fuertes consignas contra las autoridades gubernamentales y la policía que se había apostado en el lugar para evitar que avanzaran.

A sus acostumbrados reclamos de "los desaparecidos que digan dónde están" y "con vida los llevaron, con vida los queremos", las integrantes del grupo y otros familiares, se pronunciaron severamente contra el propósito gubernamental de sancionar una ley de amnistía, advirtiendo que hay que "luchar contra los asesinos que se quieren amnistiar".

Previamente, integrantes del grupo, repartieron un volante en el que afirmaron que permitir la sanción de la ley de amnistía "es dar impunidad a la represión".

En el pronunciamiento, las Madres, manifestaron que "la detención, seguida de desaparición, la tortura y el asesinato ejecutado dentro de un sistema represivo oficial, constituyen delitos de lesa humanidad" y consideraron que son, por lo tanto, "imprescriptibles y no amnistiables, como lo reconocen las convenciones internacionales".

## En La Plata

LA PLATA (Especial).— Alrededor de ochenta manifestantes encabezados por las Madres de Plaza de Mayo irrumpieron el miércoles pasado en el acto oficial que por la fecha patria se desarrolló en Plaza San Martín de esta ciudad, para cumplir con la tradicional ronda de los días miércoles.

El fuerte dispositivo oficial montado alrededor de Plaza San Martín donde el gobernador bonaerense Jorge Rubén Aguado presidía, ante escasa concurrencia, la ceremonia por el 17 de Agosto, no pudo impedir que las Madres de Plaza de Mayo concretaran su tradicional reclamo público. Las Madres manifestaron que la ronda de ese día era también una forma de honrar al general José de San Martín. □

Archivar legajo Madres

Centro de Documentación y Archivo Comisión Provincial por la Memoria

19-08-83

2.132) MADRES DE PLAZA DE MAYO

Víspera, entre 15.30 y 16.40 hs., se reunieron unas 300 personas frente a la explanada de Casa de Gobierno en Capital Federal, siendo desalojadas del lugar por personal policial al intentar ingresar a la misma. Entre los presente se detecto a HEBE P. de BONAFINI; Padre PULJANE; JULIO BINSTOK, NORMA - MORALES de CORTIÑA; JUANA MEYER de PARCHAMENELL y MARIA DEL ROSARIO CABALLEDA de CERRUTTI. Distribuyeron panfletos referidos a la Ley de Amnistía. ExPA Nº 104 - 104.-

Centro de Documentación y Archivo Comisión Provincial por la Memoria

Archivos Abuelas

E.V. 21-3-85

Solicitada

# UN LLAMADO A LAS CONCIENCIAS

## NIÑO DESAPARECIDO
## JOSE SABINO ABDALA (Sabi)

Nacido el 27-7-74 y detenido y desaparecido el 16 de marzo de 1977 a las 11.30 de su hogar en La Plata, con sus padres **SUSANA FALABELLA de ABDALA** y **JOSE ABDALA.**
**Junto con ellos desapareció la niñita MARIA EUGENIA GATICA,** de un año de edad, quien se encontraba allí circunstancialmente.
Cualquier información referida al niño y sus padres, rogamos hacerla llegar por intermedio de las **Abuelas de Plaza de Mayo.**

## NIETITO NACIDO EN CAUTIVERIO
## DESAPARECIDO

Sus padres son **LILIANA CARMEN PEREYRA** y **EDUARDO ALBERTO CAGNOLA.** La pareja fue detenida en la pensión donde vivía, calle Catamarca 2254, Mar del Plata, el 5-10-77.
**LILIANA** estaba embarazada de cinco meses. Sabemos, por testigos presenciales, que tuvo un varón en febrero de 1978, en la **Escuela de Mecanica de la Armada (ESMA).**
Si usted puede aportar información, por favor avise a sus familiares por intermedio de **Abuelas de Plaza de Mayo.**

## BEBE DESAPARECIDO
## NACIDO EN CAUTIVERIO

Sus papás **BEATRIZ HAYDEE NEUHAUS de MARTINIS** y **JUAN FRANCISCO MARTINIS** fueron detenidos el 16 de marzo de 1976 en Ramos Mejía, desapareciendo desde ese momento. Su hijito debía nacer en la segunda quincena de agosto de 1976, por lo tanto en este momento cuenta con siete años de edad.
Si alguien puede brindar informaciones del niño y sus padres, le solicitamos las haga llegar a sus familiares o a las **Abuelas de Plaza de Mayo.**

## NIÑITO NACIDO EN CAUTIVERIO

Su mamá **MARIA DE LAS MERCEDES ARGAÑARAZ de FRESNEDA** fue secuestrada con su marido **TOMAS FRESNEDA,** en su domicilio sito en calle Mexico 3510, de Mar del Plata, el 8 de julio de 1977.
El bebé debía nacer en la primera quincena de noviembre de 1977. Solicitamos información que se puede canalizar a través de las **Abuelas de Plaza Mayo.**

**ABUELAS DE PLAZA DE MAYO**
**Casilla de Correo 1937 - Correo Central 1000**
**Capital Federal o TE. 46-4709, Capital**

cpm Centro de Documentación y Archivo Comisión Provincial por la Memoria

M E M O R A N D O 104-104

EXTREMISMO Nº137

Para conocimiento del SEÑOR DIRECTOR GENERAL DE INTELIGENCIA.-

Producida por JEFE DELEGACION INTELIGENCIA LA PLATA.-

LA PLATA AGOSTO 24 DE 1.983.-

---

ASUNTO: Producir información.-

Adjunto elevo a Ud., información producida por medios propios de esta Delegación.-

D.G.I.P.B.A. DELEGAC. LA PLATA
jas
Cp.

POLICIA DE LA PROVINCIA DE BS. AS.
No de Orden 13784
ENTRADA Día 24 Mes 8 Año 83
SALIDA Día ..... Mes 24 Año 83
Hora Recepción .....
Empleado .....

D.G.I.P.B.A. DELEGACION LA PLATA

PEDRO DOMINGO COSTILLA
Subcomisario
Jefe Deleg. Inteligencia L. P.

cpm Centro de Documentación y Archivo Comisión Provincial por la Memoria

INFORMACION RELACIONADA CON LA ORGANIZACION DE SOLIDARIDAD " MADRES DE PLAZA DE MAYO ".-

- - - - -Llevo a conocimiento del Señor Director, que personal de esta Delegación, logró establecer la siguiente - información.-

- - - - -De amplias averiguaciones prácticadas en forma - encubierta, se ha podido saber que la organización de epígrafe tiene planeado para ésta madrugada hacer una gran - actividad sicológica en la población en contra del Congreso Peronista, consistente en pegatina de afiches, panfleteadas y pintadas murales en el ámbito jurisdiccional de- ésta Delegación de Inteligencia.-

- - - - -Asimismo por medio de un confidente allegado a - este servicio, se ha podido establecer, que integrantes - de la mencionada organización de solidaridad, se harían - presentes en el Polideportivo de Gimnasia y Esgrima de La Plata, para repudiar que dicho Movimiento no se interioriza como debieran hacer sobre los detenidos-desaparecidos/ y tratarán incluso de ingresar al recinto para conocer -/ todos los acontecimientos que se produzcan.-

Medios Propios. Valorización. F.6. 2408'32000.-

DISTRIBUIDOR:

D.G.I.P.B.A. 1.-
D I M. 1.-
A R C H I V O. 1.-

Centro de Documentación y Archivo Comisión Provincial por la Memoria

25. AGO. 83

-. S E C R E T O .-

///-

FACTOR SOCIAL

2.195) LOMAS DE ZAMORA - CONCENTRACION DE VECINOS FRENTE A LA COMUNA

Ampliando lo informado en R.I.D. de fecha 23.08, inc. 2.169, relacionado con la situación planteada en las localidades de Temperley y Turdera ante el incumplimiento de obras de gas por parte de la empresa "CONALSI", se informa que en la víspera y tal como se adelantara oportunamente, alrededor de 50 vecinos se concentraron siendo las 10.00 hs., frente a la Municipalidad local (Plaza Grigera), para solicitar la finalización del tendido de la red de gas natural. A tal efecto, solicitaron una entrevista con el Intendente, quien no se encontraba presente, razón por la cual, una delegación, encabezada por el Presidente de la Sociedad de Fomento "RATTI", que fue recibida por el Secretario de la comuna, entregó un petitorio. Siendo las 11.25 hs. finalizó la reunión, desconcentrándose los asistentes en forma normal.-

ORIGEN: Medios Propios.-
VALORIZACION: B - 2.-

2.196) SAN ISIDRO - JARDIN DE INFANTES N° 3

Ampliando lo inf. en inc. 2.178 del R.I.D. del día de ayer, referente al hallazgo de una bolsa conteniendo raticida en el interior del citado establecimiento, se hace saber: que solamente dos de los 80 niños concurrentes ingirieron de dos a tres granos de dicho veneno, siendo trasladados de inmediato al Hospital de Niños en Capital Federal, quienes en la actualidad de encuentran fuera de peligro.-

ORIGEN: Medios Propios.-
VALORIZACION: B - 2.-

FACTOR SUBVERSIVO

2.197) LA PLATA - MADRES DE PLAZA DE MAYO

Como es habitual los días miércoles, unas 60 personas pertenecientes al grupo, se reunieron en inmediaciones del monumento en Plaza San Martín a partir de las 15.35 hs., luego unas 15 madres ataviadas con sus clásicos pañuelos blancos giraron alrededor del mismo hasta las 16.00 hs., dirigiéndose posteriormente a la Iglesia San Ponciano, donde permanecieron por espacio de 25 minutos.-

Se ha detectado, que integrantes de la organización se harían presentes en el polideportivo de Gimnasia y Esgrima de La Plata, con motivo del Congreso del M.N.J. que se realizará en la fecha, con el propósito de repudiar al movimiento, aduciendo que éste no se interioriza sobre el tema detenidos-desaparecidos, no descartándose la posibilidad de que intenten ingresar al recinto. EXPA N° 104 - 104.-

ORIGEN: Medios Propios.-
VALORIZACION: B - 2.-

2.198) PARTIDO OBRERO

Bajo la consigna "LOS OBREROS VOTAMOS POR OBREROS", se llevaron a cabo las elecciones internas en Santa Cruz, Tucumán y Río Negro. El día 28 del cte., se realizarán en la Pcia. de Bs. As. y el día 03-09-83, se efectuarán los congresos de delegados de la misma. EXJA N° 021 - 665.-

ORIGEN: Medios Propios.- VALORIZACION: A - 1.-

cpm Centro de Documentación y Archivo Comisión Provincial por la Memoria

M E M O R A N D O

Extremismo Nº 136

Para conocimiento del SEÑOR DIRECTOR GENERAL DE INTELIGENCIA.-

Producido por JEFE DELEGACION INTELIGENCIA LA PLATA.-

La Plata AGOSTO 24 de 1.983.-

ASUNTO: Producir información.-

Adjunto elevo a Ud., información producida por medios propios de esta Delegación.-

D.G.I.P.B.A. LA PLATA ARGENTINA
jas
Cpp

POLICIA DE LA PROVINCIA DE BS. AS.
D. G. I. P. B. A.
No de Orden 3775
ENTRADA Día 24 Mes 8 Año 83
SALIDA Día Mes Año
Hora Recepción
Empleado Interv.

D.G.I.P.B.A. DELEGACION LA PLATA

PEDRO DOMINGO COSTILLA
Subcomisario
Jefe Deleg. Inteligencia L. P.

Centro de Documentación y Archivo Comisión Provincial por la Memoria

R17

INFORMACION RELACIONADA CON LAS " MADRES DE PLAZA DE MAYO " EN LA PLATA.-

- - - - -Llevo a conocimiento del Señor Director, que - personal de esta Delegación, logró establecer la siguiente información:

- - - - -En el día de la fecha, como es habitual los -/ días miercoles se concentraron en Plaza San Martín, sita en las calles 7 y 50 de nuestra ciudad, la Organización de Solidaridad de mención en epígrafe.-

- - - - -15.35 horas, se concentraron y comenzaron a girar en torno al monumento del General San Martín, aproximadamente unas 59 personas, con sus carácteristicos pañuelos blancos; y 6 personas jóvenes de ambos sexos.-

- - - - -Terminó a las 16.00 horas, acto seguido unas - 15 "madres" se dirigieron a la Iglesia San Ponciano, saliendo del recinto a las 16.25 horas en perfecto orden- sín exteriorizaciones de ningún tipo.-

Medios Propios. Valorización. A.1. 2408831720.-

DISTRIBUIDOR:

D.G.I.P.B.A. 1.-
D I M. 1.-
A R C H I V O. 1.-

Centro de Documentación y Archivo Comisión Provincial por la Memoria

DIRECCION GENERAL DE SEGURIDAD.-

VOLANTE P.M.D. Nº 2.178.-

Sr. DIRECTOR GENERAL DE INTELIGENCIA

Llevo a su conocimiento información producida por la Unidad Regional LA PLATA, la que sobre el particular hace saber:

Comunica la Comisaría LA PLATA 1ra., que en la fecha, siendo las 15,45 horas, como de costumbre se hicieron presentes en la Plaza San Martín, sita en calle 7 y 53 de éste medio, las denominadas "MADRES DE PLAZA DE MAYO", en un total de 60 personas y / 8 estudiantes, las que comenzaron a dar vueltas alrrededor del monu- / mento al prócer.-

Posteriormente 20 de éstas personas, se / trasladaron hasta la Iglesia San Ponciano, ubicada en la calle 5 y 48 de éste ciudad, retirandose para regresar a la plaza antes mencionada.

Siendo las 16,35 horas, se desconcentraron la totalidad de los presentes, sin que se registren novedades.-

DIRECCION GENERAL DE SEGURIDAD, DPTO. DELITOS, AGOSTO 24 de 1983.-

DIR. GRAL. DE SEGURIDAD DELITOS

jcl

POLICIA DE LA PROVINCIA DE BUENOS AIRES
DIRECCION GENERAL DE SEGURIDAD

ESCANDAR FORTUNATO
Comisario General
Dtor. Gral. de Seguridad

DISTRIBUIDOR:
Sr. JEFE DE POLICIA
Sr. SUB-JEFE DE POLICIA
Sr. DTOR. GRAL. ICIA.
ARCHIVO.-

cpm Centro de Documentación y Archivo Comisión Provincial por la Memoria

RID

FACTOR EXTREMISMO
ASUNTO: "CHARLA PRIVADA" OFRECIDA ADOLFO PEREZ ESQUIVEL.

Tomóse conocimiento que "Madres, familiares y abuelas de detenidos-desaparecidos de Mar del Plata" han invitado a dirigentes de distintas agrupaciones políticas y sindicales de esta ciudad, a asistir a una "charla privada" que ofrecerá el premio Nobel de la paz Adolfo Perez Esquivel.

La misma se llevará a cabo el día 26 de agosto próximo en la sede del sindicato de STAPEyH (Hacheros), sita en la calle 25 de Mayo 3302 de esta ciudad.

Ese mismo día a las 16,00 horas se reunirá con representantes de partidos políticos; a las 18,00 horas con dirigentes sindicales y posteriormente con el grupo Madres detenidos y desaparecidos.

Se estima probable que el día 27 continúe con conferencias para al finalizar regresar a Capital Federal.- AMPLIATO.-

ORIGEN: Medios propios
VALORIZACION: A-1

24AGOS1983

Centro de Documentación y Archivo Comisión Provincial por la Memoria

26-460-83

-. S E C R E T O .-

////
SECTOR SUBVERSIVO

679) MAR DEL PLATA - MADRES FAMILIARES DETENIDOS POR RAZONES POLITICAS

Para el día de la fecha en el Sindicato de Pastele-/ ros, sito en calle 25 de mayo nº 3392 de esa localidad, el mencionado grupo organizó una "charla privada" donde asistirá el premio No-/ bel de la Paz ADOLFO PEREZ ESQUIVEL. Han sido invitados dirigentes de distintas agrupaciones políticas y sindicales. ExFA nº 104-104.-

ORIGEN: Medios Propios
VALORIZACION: A - 1

cpm Centro de Documentación y Archivo Comisión Provincial por la Memoria

# Desaparecidos chilenos en la Argentina: reclamos

Tres mujeres de nacionalidad chilena concurrieron ayer a la Casa de Gobierno para requerir —por medio de una nota dirigida al ministro del Interior, Llamil Reston— que se disponga una "profunda investigación" sobre la desaparición en la Argentina de 35 personas oriundas del país trasandino.

Las firmantes del escrito —quienes representan a otros familiares de desaparecidos chilenos— rechazaron también la sanción de la proyectada ley de amnistía que "sólo beneficiaría a los culpables y dejaría en la más amplia impunidad a quienes han cometido crímenes de lesa humanidad".

El documento fue entregado en la mesa de entradas de la Casa Rosada por las señoras Dora Carreño, Hilda Saldívar y Cecilia Rodríguez, quienes posteriormente ofrecieron una conferencia de prensa en la sede de la Asociación Madres de Plaza de Mayo, en esta capital.

Las representantes de los familiares de chilenos desaparecidos en la Argentina entre 1976 y 1981 informaron también que mantuvieron entrevistas con dirigentes de los partidos Radical, Intransigente, Demócrata Cristiano, Obrero y Comunista, del Movimiento de Integración y Desarrollo (MID), del Movimiento al Socialismo (MAS), y el Movimiento Unidad, Solidaridad y Organización (MUSO) del Partido Justicialista.

Las tres mujeres elevaron al gobierno argentino la lista con los nombres de los desaparecidos, entre los que figuran dos niños que tenían seis y ocho meses en el momento en que desaparecieron.

cpm Centro de Documentación y Archivo Comisión Provincial por la Memoria

# Reclamo por la desaparición de chilenos en el país

Tres mujeres de nacionalidad chilena concurrieron a la Casa de Gobierno para reenviar —por medio de una nota dirigida al ministro del Interior, Llamil Reston— que se disponga una "profunda investigación" sobre la desaparición en la Argentina de 33 personas oriundas del país trasandino.

Las firmantes del escrito —quienes representan a otros familiares de desaparecidos chilenos— rechazaron también la sanción de la proyectada ley de amnistía que "sólo beneficiaría a los culpables y dejaría en la más amplia impunidad a quienes han cometido crímenes de lesa humanidad".

El documento fue entregado en la mesa de entradas de la Casa Rosada por las señoras Dora Carreño, Hilda Saldívar y Cecilia Rodríguez, quienes posteriormente ofrecieron una conferencia de prensa en la sede de la Asociación Madres de Plaza de Mayo, en esta capital.

Las representantes de los familiares de chilenos desaparecidos en la Argentina entre 1976 y 1981 informaron también que mantuvieron entrevistas con dirigentes de los partidos Radical, Intransigente, Demócrata Cristiano, Obrero y Comunista, del Movimiento de Integración y Desarrollo (MID), del Movimiento al Socialismo (MAS), y el Movimiento Unidad, Solidaridad y Organización (MUSO) del partido Justicialista.

En la nota dirigida a Reston las familiares de desaparecidos chilenos recordaron que en 1982 realizaron una gestión ante el cardenal Juan Carlos Aramburu, por intermedio del entonces titular de la conferencia episcopal de Chile, cardenal Raúl Silva Enríquez.

Sostuvieron que esa petición no arrojó resultados con vistas a dar con el paradero de los 33 chilenos desaparecidos en la Argentina.

Las tres mujeres elevaron al gobierno argentino la lista con los nombres de los desaparecidos, entre los que figuran dos niños que tenían seis y ocho meses en el momento en que desaparecieron. (NA)

Centro de Documentación y Archivo Comisión Provincial por la Memoria

*En una presentación al Ministerio del Interior*

# Piden por ciudadanos chilenos desaparecidos en la Argentina

Un grupo de familiares de ciudadanos chilenos desaparecidos en la Argentina presentó ayer ante el Ministerio del Interior una lista con los nombres de 35 de sus compatriotas cuya suerte se desconoce, acompañada por un documento en el que se exige una "profunda investigación" para esclarecer estos casos.

Al mismo tiempo, el documento contiene un pedido para que la eventual sanción de una ley de amnistía no torne "ilusoria la investigación de los casos", a los que califica como "ilícitos de lesa humanidad".

En una conferencia de prensa realizada en la mañana de ayer en la sede de Madres de Plaza de Mayo —entidad que junto a Familiares de Detenidos-Desaparecidos por Razones Políticas y Abuelas de Plaza de Mayo, respaldó la presentación del documento—, los representantes de la Agrupación Nacional de Detenidos-Desaparecidos de Chile denunciaron además la "cooperación" entre los servicios de seguridad de ambos países.

Al respecto citaron, a modo de ejemplo, el caso de chilenos desaparecidos en la Argentina y que posteriormente fueron vistos en campos de detención de prisioneros políticos en el país trasandino.

La presentación ante el Ministerio del Interior fue efectuada por las señoras Hilda Saldivar Olivares, Cecilia Rodríguez Araya y Dora Carreño Araya, esta última hermana de Cristina Magdalena Carreño Araya, secuestrada el 26 de julio de 1978 en el hotel donde se alojaba en esta Capital.

*Familiares de ciudadanos chilenos desaparecidos en la Argentina exigieron al gobierno una "profunda investigación" sobre el paradero de 35 de sus compatriotas*

En la oportunidad, las mujeres fueron acompañadas por las señoras María del Rosario de Cerruti y Elida de Galletti en representación de las Madres de Plaza de Mayo; Mabel Gutiérrez y Angela de Vincenti por Familiares, y Estela de Carlotto y Mirta de Baravalle por Abuelas.

En el transcurso de la conferencia de prensa, las mujeres historiaron las peticiones hechas llegar en torno a los 35 casos ahora presentados ante el gobierno argentino, a través del cardenal chileno Raúl Silva Henríquez, quien trasladó el pedido al arzobispo de la Argentina, monseñor Juan Carlos Aramburu, quien se comprometió a poner la lista en manos de las autoridades argentinas, pero, dijeron, nunca hubo respuestas al respecto.

Las representantes de los familiares de detenidos-desaparecidos chilenos, revelaron haber mantenido contactos en los últimos días con partidos políticos argentinos y entidades defensoras de los derechos humanos, y destacaron la negativa de la Iglesia Católica argentina a recibirlas de manera oficial.

Por su parte, miembros de las Madres de Plaza de Mayo revelaron que en la Argentina han desaparecido ciudadanos de 26 países del mundo. □

Centro de Documentación y Archivo Comisión Provincial por la Memoria

ASUNTO: Reunión de Dirigentes de la U.C.R. con HEBE PASTOR DE BONAFINI, en JUNIN.

Centro de Documentación y Archivo Comisión Provincial por la Memoria

DELEGACION INTELIGENCIA REGIONAL JUNIN

JUNIN, 24 de agosto de 1983.-

OBJETO: Cump. ExJULA 092/640

Al Señor Director General Inteligencia -LA PLATA-

Nota DIRJ-
"C" nº 19./

Dando cumplimiento a lo ordenado mediante el epígrafe, adjunto elevo a Ud., información producida por esta Delegación.

FRANCISCO SILVIO MANZANARES
SUB - COMISARIO
Jefe Delg. ICIA Junín

Distribuidor:
1.-DGIPBA.-La Plata.-
2.-D.I.I.N.-Chivilcoy.-
3.-Archivo Delegación.-

D. G. I. P. B. A.
Nº Orden 1330
ENTRADA Día 25 Mes 8 Año 83
SALIDA Día ...... Mes ...... Año ......
Fecha Recepción ......
Empleado Interv. ......

Centro de Documentación y Archivo Comisión Provincial por la Memoria

ASUNTO: Cump. ExJULA 092/640.-

Dando cumplimiento a lo solicitado mediante el epígrafe, relacionado con "Marcha de Antorchas", por Organizaciones de Solidaridad y Políticas, informo a Ud., que en esta jurisdicción, no se ha detectado Organización alguna que se adhiera a tal medida.-

Es de hacer constar, que se ha detectado que invitada por autoridades del Partido Unión Cívica Radical, concurriría a esta ciudad, el día sábado 27-08-83, la Sra. HEBE BONAFINI, integrante de M.M.P.M. (Madres de Plaza de Mayo), para mantener reunión de órden estrictamente // privado, ignorándose los temas a tratar. Teniéndose además conocimiento que evitarían todo contacto con el periodismo, presumiblemente para que no trascienda lo tratado, y que habría actuado como intermediaria, la / madre del D.T. GILBERTO MESA, que integra la U.S.M.P.M., como adherente.

Se estableció de fuentes completamente confiables, que utilizarían como cobertura para la reunión la "IGLESIA EVANGELICA METODISTA ARGENTINA", número 107 del Ministerio de Relaciones Exteriores y Culto, sita en calle Alem 231, de Junín. A cargo de la misma se encuentra el Pastor MANUEL GAROFALO, clase 1923, C.I.(PF) 2.135.861, hijo de Angel (f) y de Teresa DETOMA, domiciliado en calle Alem nro. 231. El citado Pastor proviene de Colón, Pcia. de Entre Rios y se halla a cargo del Templo desde el 20 de marzo del corriente año. Se carece de otros antecedentes. Procúrase establecer la vinculación de éste con las OO.SS.-

ORIGEN: PP.MM.
VALORIZACION: B-2.-

JUNIN, 24 AGO.83

Centro de Documentación y Archivo Comisión Provincial por la Memoria

SECRETO

La Plata, 25 de Agosto de 1983

OBJETO: Remitir Información

AL DIRECTOR GENERAL DE

Agregado a la presente nota, remito a Ud., Información producida por esta Dirección General, para su conocimiento.

Dpción. Gral. de Inteligencia D. C. I.
rel
hrn

JUAN NELO TRUJILLO
COMISARIO GENERAL
DIRECTOR GENERAL DE INTELIGENCIA

DISTRIBUIDOR

Original - Jefe de Policía
Copia nº 1 - Sub Jefe de Policía
Copia nº 2 - Dtor Gral de Seguridad
Copia nº 3 - Dtor Gral de Investigaciones

Centro de Documentación y Archivo Comisión Provincial por la Memoria

SECRETO

Copia nº
D.G.I.P.B.A.
LA PLATA
25 AGO 83
ExFA - 104-104

ASUNTO: Reunión de Dirigentes de la U.C.R. con HEBE PASTOR de BONAFINI, en Junín.

Personal de Reunión de esta Dirección General, ha tomado conocimiento que a invitación de Dirigentes de la Unión Cívica Radical de Junín, el día sábado 27 del cte. concurriría a esa ciudad HEBE PASTOR de BONAFINI, integrante del Movimiento "MADRES DE PLAZA DE MAYO", a efectos de mantener una reunión de orden estrictamente privado.

Para la concresión de dicha reunión habría actuado como intermediaria la madre del D.T. GILBERTO MESA, adherente también de las MM.D.P.M..

Asimismo, se sabe que como cobertura para la mencionada reunión sería utilizada la sede de la IGLESIA EVANGELICA METODISTA ARGENTINA Nº 107, autorizada por el Ministerio de RR.EE. y Culto, sita en la calle Alem nº 231, donde reside el Pastor MANUEL GAROFALO, clase 1923, C.I.P.F. nº 2.135.861, hijo de Angel y Teresa Detoma, quién proviene de la ciudad de Colón, Provincia de Entre Ríos y se encuentra a cargo del Templo - desde el 20 de marzo del cte. año.

Es de hacer notar, que hasta el momento no hansido posible establecer los temas a tratar, destacándose que los organizadores tratarían de evitar todo contacto con el periodismo, presumiblemente para que no trascienda lo tratado en la referida reunión.

Se prosigue con la investigación a efectos de obtener mayores antecedentes sobre el hecho, como así también determinar la vinculación del Pastor GAROFALO con organizaciones de solidaridad.

De surgir novedades se ampliará.

ORIGEN: PROPIOS MEDIOS

VALORIZACION: B - 2.

SECRETO

cpm Centro de Documentación y Archivo Comisión Provincial por la Memoria

Gola RID
29-08-83
Tra. 535

DIFUSION TELEFONICA Nº 308.-

DELEGACION D.G.I.P.B.A.: JUNIN.-

TRANSMITIO: ARTERO FECHA: 27/08/83.-

RECIBIO: TORRES HORA: 21,10.-

TIPO DE ACTO:

PARTIDO O MOVIMIENTO:

LINEA:

LUGAR DE REALIZACION: Local Iglesia Evangelica Metodistica

CALLE: ALEM Nº 237.-

LOCALIDAD: JUNIN PARTIDO:

INICIADO: 18,30 hs.- FINALIZADO: 19,20 hs.-

CANTIDAD DE ASISTENTES: 120.-

ORADORES: SRA. HEBE DE BONAFINI (PRECIDENTA DE LAS MADRES DE PLAZA DE MAYO.

TEMAS TRATADOS: CHARLA COLOQUIO EN LA CUAL CRITICO DURAMENTE A LOS POLITICOS MANIFESTANDO QUE AHORA HABLAN Y NO LO ICIERON EN SU MOMENTO, TAMBIEN CRITICO DURAMENTE AL ACTUAL GOBIERNO.

DATOS DE INTERES OBSERVADOS – DESARROLLO: DE ACUERDO A LO ADELANTADO POR TELEFONO DIA DE LA FECHA LLEVOSE A CABO EN ESTA CIUDAD LOCAL DE LA IGLESIA EVANGELICA METODISTICA.

cpm Centro de Documentación y Archivo Comisión Provincial por la Memoria

525) JUNIN - ACTIVIDAD DE MADRES DE PLAZA DE MAYO

En la Iglesia **Evangélica** Metodista, calle Alem 237 ésa, el día 27 del cte, entre las 18.30 y 19,20 horas, se llevó a cabo una charla debate, que contó con la asistencia de unas 120 personas. La disertante fue la presidente del grupo aludido en el epígrafe HEBE / de BONAFINI, en la misma se efectuaron críticas al actual Proceso.

ExFAn° 104-104.-

ORIGEN: Medios Propios

VALORIZACION: A - 1

La Plata. 30 de Agosto de 1983.-

OBJETO: Remitir información.-

AL DIRECTOR GENERAL DE

Adjunto a la presente nota, remito a Ud. información producida por esta Dirección General, para su conocimiento.-

MMM

DISTRIBUIDOR:
Original: Jefe de Policía.-
Copia nº1: Sub-jefe de Policía.-
Copia nº2: Director General de Seguridad.-
Copia nº3: Director General de Investigaciones.-

Centro de Documentación y Archivo Comisión Provincial por la Memoria

SECRETO

Copia Nº
D.G.I.P.B.A.
LA PLATA
30 AGO 83
ExFA-104-104/1.

ASUNTO: Informar sobre "Madres de Plaza de Mayo"-
Acto en Junín-(ampliacion).

-Ampliándose informaciones de fechas 25 y 27, esta última correspondiente al RID y del corriente mes, referidas al acto organizado por las llamadas "Madres de Plaza de Mayo", jurisdicción Junín, que tuviera lugar en la Iglesia Evangelica Metodista, ubicada en la calle Alem Nº 237 en la ciudad de Junín, asistiendo especialmente invitada la presidenta de la organización en el nivel nacional, HEBE P. de BONAFINI, antecedentes obtenidos han permitido esclarecer lo que seguidamente se detalla:

-El acto como se informara oportunamente, tuvo la concurrencia de ciento veinte personas, y finalizó sin registrarse --- anormalidades de ninguna índole.

-Cabe señalarse que, el citado templo, se halla bajo la -- responsabilidad tutelar del Pastor MANUEL GAROFALO, clase 1923; poseedor de la C.I.P.F.Nº 2.135.861; con domicilio en el mismo templo; proveniente de la ciudad de Colón, provincia de Entre Ríos; encontrandose en funciones en este lugar, desde el 20MAR83.

-Como dato de interes, es dable resaltar que, durante el - transcurso de la reunión, mencionóse entre las personas consideradas como "desaparecidas", a ALBA NORMI GAROFALO, la que resulta -- ser miembro de la familia antes citada, y su madre, integrante de la organización patrocinadora de la conferencia, no siendo posible obtener fehacientemente su identidad por el momento.

-Como primera oradora figuró HAYDEE P. de RAMIREZ ABELLA, quien se explayó sobre el orígen de la organizacion, anunciando entre otros conceptos que las "Madres de Plaza de Mayo", cuentan actualmente con cincuenta mil adherentes, entre los cuales -- citó a integrantes de las Juventudes Políticas, y madres que según su pensamiento "van perdiendo el miedo, y tomando conciencia de su deber al perder un hijo".

///

SECRETO

cpm Centro de Documentación y Archivo Comisión Provincial por la Memoria

SECRETO

///

-Le siguió en el uso de la palabra, la señora de BONAFINI, argumentando sobre el tema de "personas desaparecidas", expresando una crítica severa sobre actuación que les cupo a las fuerzas militares y policiales. Finalizando su exposición, respondió a preguntas que efectuaron algunas personas presentes y enumerando también las personas desaparecidas de Junín; concluyendo al decir que "miles de madres saben cosas, que en su momento se las pondrá en conocimiento de la justicia, para que esta caiga implacable".

-Se adjunta por Anexo, las versiones completas de las disertantes.

APRECIACION

-Teniéndose presente el clima reinante en la reunión; el apoyo brindado por el público asistente, y la crítica virulenta dirigida hacia las fuerzas armadas y policiales, se estaen presencia de una campaña de reactivación, con el fin de mantener y acrecentar la idea central de la organizacion, que no - admite la posible vigencia de una Ley de Pacificación, así como resarcimientos u olvidos sobre el problema de los desaparecidos.

SECRETO

Centro de Documentación y Archivo Comisión Provincial por la Memoria

A N E X O

PALABRAS DE LA DIRIGENTE HAYDEE P. de RAMIREZ ABELLA

-"Nuestro comienzo fue a principios del 76, cuando empezaron a desaparecer nuestros hijos, se iban encontrando las madres en el Ministerio del Interior, en distintos Juzgados, hasta que un día decidieron: vamos a juntarnos a ver si hacemos algo en conjunto; la primera vez que ellas se juntaron en la Plaza de Mayo, fue un 30 de abril de 1977; la idea de ir a Plaza de Mayo fue de la señora AZUCENA VILLAFLORE de DE VICENCI, que hoy es desaparecida, desapareció el 10 de diciembre del 77, cuando estaban realizando la primer solicitada que salió luego en el diario "LA NACION", junto con otras Madres, otros familiares y un hijo de esta ciudad de Junín, EDUARDO ADAMI, bueno, de ahí en más sufrimos un montón de problemas, nos llevaron presas, hasta que en enero del 79 que llevaron presas a un grupo de Madres, que fue un grupo mayor, al jueves siguiente, decidimos dejar la plaza por un tiempo, y nos reuníamos igualmente en las Iglesias para contactarnos y -- ver que acciones hacíamos, reuniones, por ejemplo aparecíamos como relámpago en la plaza, entrábamos por un lado, salíamos por el otro, nos encontrábamos por un lado, salíamos por el otro y así, - un jueves, sí, un jueves no aparecíamos de relámpago, hasta que - tomamos nuevamente la plaza, y así en el año 80 resolvimos para - tener mejores contactos, manejarnos con gente del exterior". "En el año 79 formamos la Comisión, y en el 80 formamos una COMISION CIVIL, formanda por veinte Madres, con un reglamento que rige hasta el momento, como por ejemplo, que los de la Comisión no pueden afiliarse a ningún partido político, sí puede, la que quiere si - no es de la comisión; de ahí en más hemos ido creciendo, y en este momento hemos logrado reunir 50.000 personas que nos han acompañado en esta Comisión, fundamentalmente las Juventudes Políticas, y muchas madres que han ido tomando conciencia y perdiendo - miedo de cual es el deber que tenemos las Madres que perdimos a - nuestros hijos".-

///

Centro de Documentación y Archivo Comisión Provincial por la Memoria

///

HABLA LA PRESIDENTA DE LAS MADRES DE PLAZA DE MAYO; HEBE de BONAFINI.-

-"Madres, Padres, Esposas y Compañeros, es la primera vez que estoy en Junín y realmente siento una gran emoción de ver el interés de las personas que están aquí presentes para escuchar lo que las Madres queremos que se haga carne en el pueblo argentino, porque esto, como yo digo siempre y como decimos muchas de nosotras, no es problema de las Madres de Plaza de Mayo, esto es un drama que ensombreció al país, que le duele al pueblo y que ensangrentó a la Nación, es un drama que se ha hecho carne entre nosotros y que queremos, yo en mi persona lo puedo decir, quiero que siga ensangrentándome y que me duela todas las mañanas, creo que a todos los argentinos no debería doler, todas las mañanas tenemos que pensar en esos más de 30.000 jóvenes que han desaparecido del país y que tan poco se ha hecho por ellos, cuando escuchamos que mucha gente dice: basta de ésto, basta de desapariciones, basta - de torturas, debemos hacernos un exámen de conciencia, qué hicimos para que sea basta, qué estamos haciendo para que sea basta, - qué le exigimos a los políticos para que sea basta". "Las Madres no debemos olvidarnos ni un solo momento de nuestros hijos, no vamos a permitir que nadie hable de reparación, no queremos que se nos repare, ni hablar como muchos partidos de subsidios o de dinero, nosotros queremos que nuestros hijos aparezcan con vida, y si no aparecen con vida, ¿Qué?." "Si no aparecen con vida, tenemos -- que saber que pasó con ellos, quién los asesinó, por qué, cuándo, dónde, y castigar a los culpables con todo (aplausos)." "Debemos acostumbrarnos a reivindicarnos constatemente a nosotros sobre todos, sus propias familias, sus hermanos, sus amigos, sus primos, - para evitar eso que dicen siempre los militares, "terroristas--- guerrilleros" tan desaprensiblemente como los nombran ellos, nosotras somo las encargadas de decir qué querian nuestros hijos, porque lucharon, que amor tenian por su pueblo; fueron capaces de entregar lo mejor, que fue su juventud, su vida, su familia; todo lo daban por el pueblo; nosotros no debemos permitir que sus nombres, como muchas veces se hace en la propia familia" y, en algo habrán andado". Nuestros hijos son opositores políticos, jóvenes que lucha--

///

Centro de Documentación y Archivo Comisión Provincial por la Memoria

///

ron desde la izquierda,y por supuesto en oposición a estos militares asesinos,que quien los vá a querer;pero tenían mucho - más claro,todo mas claro que todos nosotros,lo que iba a pasar en el país,y para aplicar este plan maquiavelico de Martínez - de Hoz,hubo que hacer desaparecer a 30.000 jovenes,que denunciaban qué es lo que estaba pasando;por eso,tenemos que defenderlos,por eso no tenemos que perder un solo minuto, por eso - tenemos que salir a la calle, por eso es la única salida, es - la rehabilitación y la denuncia permanente y constante de lo - que esta pasando,que es lo que vamos a dejar a los hijos de -- nuestros hijos,cuando muchas personas dicen:"y yo no puedo hacer,porque tengo micasa,familia y otros hijos",pero es lo mejor que dejamos a los otros hijos.""Yo también tengo una hija- en mi casa,es la mejor herencia que le puedo dejar;un país libre,un país donde cada uno tenga el lugar que le corresponde,- donde todos podamos hablar,decir,enterarnos,tengamos derecho a todo;pero si nosotros no luchamos,pero si el pueblo no se rebela,si no nos damos cuenta que lo están pisoteando permanentemente,y que cada vez nos agachamos más,y que cada vez nos ponemos más bajo,nunca vamos a salir de ésto.""Por eso,es la pelea de las Madres de Plaza de Mayo,por recuperar a nuestros hijos, pero tambien para que nó se repita y para que el pueblo tome- conciencia,y el pueblo tiene que tomar conciencia a partir de- las propias familias de los desaparecidos;nosotros tenemos que decir quienes eran nuestros hijos,que hacian,y que querían,y - en esa reivindicación,y en esa constante,ocuarnos de ellos,y- en esa constante querer recuperarlos;es donde el pueblo se va- concientizando y donde todo el mundo toma conciencia"."También les quiero decir a los jóvenes que militan en los partidos políticos,qué es lo que deben hacer todos los políticos;están tomando compromisos con las mayorías o determinadas posturas,y hablan y toman compromisos,pero no solamente va a servir eso,va a servir,si después ellos mismos son los que dirigen y- hagan que ese compromiso se cumpla,sino los vamos a denunciar; tenemos que acostumbrarnos a que cuando uno da una palabra,sea con el ejemplo de esa palabra qué estamos haciendo,porqué sino nos inundamos de gente que habla y habla,pero qué hacer para - que ello no pase;qué hicieron los políticos durante todos es--

///

cpm Centro de Documentación y Archivo Comisión Provincial por la Memoria

///

tos años;no lo tenemos claro"."El Peronismo,que tiene la mayor cantidad de desaparecidos, Qué hizo por sus desaparecidos?;los Radicales,Qué hicieron por sus asesenados?,no digo ahora,digo antes"."Nosotros,77,78,79 y 80,solos en la Plaza de Mayo,apaleados,encerrados,volvíamos a salir,volvíamos a ir,Quién se ocupó?,Quién sabía que asistíamos las Madres?."-"Decían que éramos locas"."No debemos olvidarnos,un pueblo sin memoria no puede escribir su historia"."Pero en buena hora,si los partidos políticos ahora quieren hacer,quieren tomar compromisos,debemos hacer que se cumplan esos compromisos,no debemos dejar que este sea un mar de palabras y de buenas intenciones,y de palabras podemos llenar una biblioteca;las acciones son las que sirven,cuando se encabezan las marchas"."Cuántos políticos van a las marchas, cuántos políticos ustedes ven que encabezan esas marchas? Eso es lo que tenemos que entender bien: es muy importante que cada partido político, forme su comisión de Derechos Humanos, y se preocupe por ellos, porque si nosotros queremos hablar de democracia, tenemos que hablar de democracia. De qué democracia vamos a hablar? Sobre qué la vamos a construir?, claro que todos la queremos, pero la vamos a construir sobre cadáveres, sobre desaparecidos, sobre torturados, sobre niños que no son devueltos?. Sobre éso vamos a construir la democracia y la vamos a aceptar?. Tenemos que aprender primero a defender la vida, que es lo más importante que tiene el ser humano, sin ideologías, sin previsiones, sin fronteras, la vida primero que nada; después tenemos que aprender a defender la libertad, porque sin libertad, tampoco se puede construir por la vida, y la libertad; aprender a defender la justicia, que se haga justicia, después tenemos que aprender a defender la paz y recién ahí, con todas esas cosas, cuando se den en realidad, podemos decir que vamos a alcanzar la democracia; por eso es esta lucha, por eso he sido tan insistente, pero si tenemos una virtud las Madres, es que hemos tenido mucha constancia y mucha voluntad, hemos estado presentes en todos los partidos políticos; hemos ido a todas --

///

cpm Centro de Documentación y Archivo Comisión Provincial por la Memoria

///

las aperturas políticas, les hemos pedido a todos los políticos, le hemos pedido a la Iglesia, y la Iglesia eligió entre el pueblo y los militares, a los militares. Salvo honrosísimas excepciones como Monseñor DE NEVARES, como monseñor NOVAK, como monseñor HESAYNE, que no hacen a la Iglesia en su cuerpo general, son excepciones honrosísimas que nos apoyan pero que no alcanzan para lo que nosotros pedimos. Todas las Madres, - cuando nos desaparecieron los hijos, lo primero que hicimos - fue ir a golpear la puerta de la Iglesia, y la Iglesia se calló, y la Iglesia con el silencio consintió, y nosotros sabemos que muchos Obispos como Monseñor MEDINA, y como Monseñor PLAZA, asistieron a las torturas que le eran aplicadas a nuestros propios hijos. Monseñor PLAZA iba con CAMPS a los Campos de Concentración, cuando nuestros hijos eran torturados. La - Iglesia no puede decir que no sabe o que ignoraban, desde el primer momento estuvo muy bien informada la Iglesia y el Fuero Militar, por eso, tenemos que denunciarlos. Sabemos sin temor, porque el miedo no sirve para nada, hay que descubrir, - hay que sacar las caretas de todos los que dicen que hacen y no hacen, reconocer a los que nos acompañan. Yo creo que no - precisamos decir todo lo que han sufrido nuestros hijos detenidos, desaparecidos, a todas las torturas a que fueron sometidos, y todo lo que sus familias los acompañamos cada mañana de cada día cuando nos despertamos, pero solamente por acercarnos a ellos, solamente con pensar en ellos nos alcanzan, - les hable a los padres, las madres, los hermanos, los compañeros, los amigos; no alcanza con acordarse de ellos, no alcanza con decir que fueron jóvenes excelentes, o que son jóvenes excelentes o buenos compañeros, como buenos hijos. La acción constante y permanente de hacer todos los días algo para recuperarlos, y eso es lo de siempre, desde los partidos políticos, desde nuestro lugares de lucha, desde nuestro trabajo, - desde la Universidad, desde el lugar donde estamos, desde ése lugar, diez pañuelos blancos en la plaza es una denuncia permanente y constante de que en ese lugar hay desaparecidos. -- ¿Cuántos desaparecidos tiene Junín?. Yo voy a leerles ahora - algunos de los que están denunciados, esos desaparecidos hoy nos están acompañando, están aquí en esta sala: JOSE MARIO --

///

cpm Centro de Documentación y Archivo Comisión Provincial por la Memoria

///

SADDUX; RICARXO HECTOR ZATYLNY; GILBERTO ALFREDO MESA; PEDRO LA BLUNDA; ANA MARIA MOSCATO de LA BLUNDA; ANDRES LA BLUNDA - MOSCATO, de tres meses de edad; OSVALDO NERIO DE PRATI; MARIA NELIDA RAMIREZ ABELLA; EDUARDO GABRIEL HORANE; WALTER HUGO -- PRIETO; ALBA NOEMI GAROFALO de PLACCI; EDUARDO DANIEL PLACCI; LEONARDO PLACCI; ADRIAN ROMIE AILUX; SUSANA OSSOLA; ERNESTO SANCHEZ y señora; ERNESTO SANCHEZ (h); EDUARDO CIGLIUTTI; --- EDUARDO MORONI; HUGO TORRETTA ; ALBA BUENO; PEDRO SOLE. Ellos están acompañándonos en esta sala, además, pero si estos pa-- ñuelos blancos de estas Madres que están aquí, todos los jueves estuvieran en la Plaza de Junín, Junín iba tomando con--- ciencia de que en esta ciudad todos estos jóvenes y muchos -- más que no estarán denunciados, están desaparecidos en esta - ciudad. ¿Qué es lo que han hecho los políticos de este lugar, los Sacerdotes de este lugar, la gente de este lugar, los compañeros de este lugar?, para encontrar a estos jóvenes argentinos. Creo que debemos tener conciencia que esto no es un -- problema solamente, como digo, de las Madres, si bien es cierto que hemos sido las primeras que hemos salido a pelear por --- ellos, sino que fue un problema de la Nación, es un problema del país, es un problema que nos lastima a todos, y queremos que nos siga lastimando, yo no quiero que a nadie se le olvide. Hay mucha gente que dice: "Ay, pero vos hablás todo el -- día de ésto!". Sí, todo el día yo hablo de eso, yo no voy a hablar de otra cosa, quiero que estén abiertas las heridas en - mi corazón, porque es la única forma que me da fuerzas para - luchar, que nuestras heridas no cicatricen hasta que ésto no tenga la solución que nosotros pedimos, ni olvido ni perdón, - ni Ley de Amnistía, ni nuevas palabras. En muchos partidos se está hablando de reparación, en otros lugares se habla de secuelas, la secuela que dejó algo ya terminó, ésto recién está empezando, nosotros estamos yendo constantemente a todos los puntos del país, donde somos invitadas a dar charlas, así das hilvanadas, con las cosas que se nos van ocurriendo en el momento que las vamos diciendo, porque hablamos como Madres, -- pensamos como Madres, decimos como Madres, y hacemos como Ma-

///

cpm Centro de Documentación y Archivo Comisión Provincial por la Memoria

///

dres y también estamos yendo a las Universidades, es un paso - muy adelante el que hemos dado las Madres, estamos dando charlas en la Universidad de Buenos Aires, y en la Universidad de La Plata, para informar, para que la gente vaya tomando con--- ciencia que es lo que ha pasado en el País, y también charlas dentro de los Partidos Políticos, cuando se hace solamente para hablar de los Derechos Humanos, no para participar de un acto político, nosotras no nos podemos afiliar; así en especial me han hecho ofrecimientos de distintos partidos políticos para alguna candidatura de Senadora o Diputada. Cuando asuma el nuevo Gobierno, primero o segundo día, vamos a tener que ac--- tuar muy rápido, vamos a tener que pedir inmediatamente una -- postura al Gobierno, una decisión, una ley, algo para demostrar que ese Gobierno tiene fuerza; si no accionamos en el primer o en el segundo día, rápidamente no sé si vamos a poder hacerlo, porque el Gobierno con nosotros tiene dos opciones: o nos reprime o nos da las soluciones que pedimos. NOSOTRAS NO VAMOS A DEJAR LA PLAZA, AHORA ENTRE EL 21 Y 22 DE SETIEMBRE, VAMOS A HA-- CER "LA MARCHA DE LA RESISTENCIA", PORQUE ES EL DIA DE LA JUVENTUD, VAMOS A REIVINDICAR A NUESTROS JOVENES, CON VEINTICUATRO - HORAS DE CAMINATA, pidiéndoles, solicitándoles constantemente, para cuando asuma el nuevo gobierno, le vamos a pedir las Comisiones Fiscales exigidas y le vamos a exigir muchas otras cosas para las que estamos preparados, en las que nosotras estamos representadas para entrar por la puerta o por la ventana, pero vamos a entrar, tenemos que estar preparadas, porque preparados - todos, esta lucha recién empieza, nosotros no tenemos que hacer nos eco de aquellos que dicen: "Y, BUENO, SI USTEDES ACCIONAN,- VAN A DESESTABILIZAR", y qué es lo que está pasando ahora, qué es lo que pasó la semana pasada, ésto es la Ley de la Selva, esto más adelante, va a ser cada vez peor, porque van a salir a - luz todos los horrores de lo que ha pasado, todo lo que han robado, todo lo que han asesinado, todo lo que han hecho estos -- criminales, la Policía, el Ejército, la Marina, y la Aeronáutica. Se están tirando entre ellos, no saben que hacer, somos los encargados de ponerlos a todos presos y que se pudran en la cárcel (aplausos). Que ellos se pudran en la cárcel es una decisión

///

cpm Centro de Documentación y Archivo Comisión Provincial por la Memoria

///

del Pueblo, si nosotras nos dejamos dominar o nos dejamos convencer por aquellos que van a decir que vamos a desestabilizar, no vamos a sacar nada en limpio, nuestra acción debe ser constante y permanente como siempre, como la del primer día, hasta que logremos lo que queremos. Inmediatamente que nos dejen en libertad a los que sabemos que están con vida, y después castigo a todos los culpables, el castigo tiene que ser ejemplar para que no se repita, porque si nosotros estamos perdonando a estos crímenes, perdonando las torturas, perdonando las aberraciones, les estamos permitiendo que esto se vuelva a repetir dentro de tres, cuatro, cinco o seis años. Por eso el castigo debe ser ejemplar, cadena perpetua en la Cordillera de los Andes, todos enjaulados, porque no sirven para nada, ni los Militares, ni la Policía (aplausos), que para defender a la Patria mataron a nuestros hijos, ellos la defendieron, para eso los mandaron a matar como esclavos de cuatro Militares atorrantes, que se robaron al país, que se creen los dueños de todos nosotros y que un poco nosotros hemos sido culpables de que ellos se adueñaran, porque el Pueblo como salió para apoyarlos en lo de Las Malvinas, tendría que haber salido al otro día (aplausos), por eso creo y estamos seguros que la lucha empieza cada mañana, cada día que amanece, cuando nos acordamos de los nuestros, cada día que nos levantamos, qué es los que vamos a hacer hoy por ellos, qué es lo que hicimos ayer por ellos, qué es lo que vamos a hacer mañana por ellos, no solamente los que nos faltan, también por los que tenemos en casa, también esta lucha es por nuestros hijos, yo quiero un mundo mejor para todos los hombres, yo quiero morir luchando, quiero morir por la causa y estoy dispuesta a darla como mucha de las Madres. Justamente para éso, para que ésto no se repita, no importan las amenazas, pese a todo y contra todo, las Madres vamos a seguir y si alguna cae, va a haber mil que se van a levantar atrás, por eso tenemos que estar muy atentos y acompañadas, por eso le pedimos a todos que estos pañuelos blancos, sean el testimonio del mañana, de que acá no se puede volver a repetir, nunca más, pero nunca más; tenemos que castigar a los de atrás, recuperar a los de atrás y no olvidarse de lo que pasó, un Pueblo sin memoria no puede escribir su historia."

///

Centro de Documentación y Archivo Comisión Provincial por la Memoria

///

PREGUNTAS EFECTUADAS POR LOS CONCURRENTES:

El Sr. ABEL PAULINO MIGUEL, calse 40, L.E. nº 4964315, domiciliado en Avda. San Martín591 de Junín; Presidante de la Comisión de la U.C.R. (Renovación y Cambio) y Candidato a Intendente las elecciones del 30 de octubre de 1983, de la ciudad de Junín, le manifestó a la Sra., que no era cierto que - los partidos políticos no habían estado nunca con las Madres de Plaza de Mayo, ya que el Dr. ALFONSIN, desde el primer momento fue Miembro permanente de la Asamblea por los Derechos Humanos, al igual que representantes de otros partidos políticos, a lo que la Sra. le contesto: que no, que ella se refería a que en los años 77-78-79-y 80, ninguno de los partidos políticos habían integrado las marchas que ellas efectuaban y que cuando las llevaban presas, ningún partido las defendió, que cuando esto ocurría, al salir las Madres de la Comisaría, a las únicas que encontraba esperándolas, eran a las otras Madres, que se pasaban toda la noche dando vueltas a la Comisaría, y que en buena hora, a partir del 81, los Partidos Políticos le brinda apoyo y comparten las marchas con ellas.-

A otra pregunta formulada (imposible captarla por la distancia), la señora contesto: "que ellas reciben todos los - periódicos de los partidos políticos, pero que en uno o dos de ellos, solamente vieron que se referían a un hecho en contra de las Madres, pero no es eso lo que ellas quieren, lo que quieren es que los políticos repudien públicamente los hechos, y no los hechos con una ideología, sino cualquiera de los hechos que ocurren en el país, porque nosotras no defendemos una ideología,- nosotras repudiamos todos los hechos, como por ejemplo con el - caso CAMBIASSO y PEREYRA ROSSI, el jueves marchamos por Plaza de Mayo y los integrantes de la Juventud Peronista, al enterarse, nos dijeron porque no les habíamos avisado, y yo les contesté, que ellos no tenían que venir por sus compañeros ese jueves, que tenían que venir todos los jueves a reclamar por todos los hechos, por eso todos los hechos debemos repudiarlos públicamente, no hay forma de... (aplausos).

cpm Centro de Documentación y Archivo Comisión Provincial por la Memoria

A una pregunta efectuada por una dama (no se pudo captar por la distancia) la Sra. de BONAFINI, contestó: También está que las Madres de los Militares y Policías, nunca salieron a buscar de reivindicarlos, ésos Policías y ésos Militares, tienen madre como tenemos nosotros, lo que pasa es que nuestros hijos son valientes por éso salimos a defenderlos, ninguna madre de Policía o Militares (aplausos) si las Madres de Policías consideran que sus hijos valen, que salgan a pelear como salimos nosotras, nosotras los defenderemos, porque sabemos que nuestros hijos eran valientes, por eso los defendemos.

A otra pregunta (tampoco percibida) contestó: Nosotros sabemos quien fue el Policía que lo llevó, quien estaba de Comisario en la Comisaría, quien era el Jefe del Area Jurisdiccional, quien los torturó y vamos a ir a la justicia con los datos nuestros, nosotros, señora, estamos ayudando justamente a la juventud, estamos educando a la juventud, vamos a ir a la justicia.

Seguidamente efectuó una pregunta el Sub-Oficial Mayor del Ejército (R) MANUEL PRIETO, clase 1926, L.E. 5.225.423, domiciliado en calle Intendente Solana 84, Junín, quien en el año 75 fue integrante de la Junta Promotora del Pdo. Auténtico. El mismo manifestó que tenía un hijo desaparecido (WALTER HUGO PRIETO) mencionado anteriormente), que recorrió todas las partes, a sus Superiores y en todos lados se le cerraron las puertas y se olvidaron de que había dado su vida por la Institución.

Una dama presente expresó: Yo crié 20 años a un hijo y lo dí para servir a la Patria, desapareció sin culpas ni cargos, lo crié 20 años y me dejaron con los brazos vacíos, fui a los Comandos y lo único que me supieron contestar, es que era un buen soldado y un muy buen conscripto, pero que ellos no saben donde están y en la Curia nos trataron como leprosos a las Madres (aplausos).

A nte una pregunta de una dama sobre donde están los desaparecidos y por los policías muertos, la Sra. contestó que al Policía y al Militar le pagan para eso, para defender al Pueblo y nó para atacarlo, porque este País se convirtió en Ejército y nosotros somos los prisioneros del Ejército, todo el País está pre-

Centro de Documentación y Archivo Comisión Provincial por la Memoria

so de la Policía y de los Militares, porque si salimos a la calle, no sabemos si volvemos, porque el que elige la carrera militar, por desgracia y porque le pagan para ello y que sueldos, y después asesinan a su propio pueblo, por su sueldo, eso no tiene nada que ver con los nuestros, que nos vinieron a sacar de las casas, no es sembrar el odio, es sembrar la claridad y la inteligencia, que le falta mucho para estos argentinos, que son maestros de exprofesos (aplausos), no dejan hablar a los chicos con claridad este problema, mi hija va a la escuela y no la dejan hablar, unos maestros sí y otros nó, porque hay maestros que están de acuerdo con el Proceso y entonces qué hicieron, los silenciaron, nos metieron miedo, nos asesinaban a nuestros hijos y los dejaban tirados todo el día en la calle y no se podía acercar nadie, yo lo viví, asesinaron a una chica embarazada en la esquina de mi casa, algunos de estos criminales que capaz que por acá hay alguno de los que andan espiando, porque siempre viene alguno (voces que respondieron sí, hay varios), y le dejaron todo el día tirada en la calle, para que todo el barrio viera este horror y tuviera miedo y nadie se animó a denunciar quienes eran, que caras, que policía había actuado, pero hoy la gente perdió el miedo, hoy la gente está denunciando y hasta de las mismas FF.AA. nos vienen a ver a nuestra casa y a denunciar a sus compañeros y nos dicen -mire, yo no fui, pero, fulano,fulano y fulano. A mi me habló un Teniente, un Coronel y me dijo Sra. de Bonafini, Ud. me tiene en la lista de torturadores, no no he sido, es mi primo, fulano de tal- y yo le dije: Ahora está Ud. y su primo (aplausos) y recibimos cartas anónimas y que nos avisan que nos van a llegar y llegan con las denuncias, hay un parte del Ejército que está denunciando a la Aeronáutica cantidad de nombres infernales de la Aeronáutica, como torturadores, Cada uno de nosotros sabe bien qué Comisaría era la que pertenecía cuando llevaban a nuestros hijos, que daban el Area libre, como pasó el otro día con lo de KELLY, un patrullero que los seguía, esa Area Libre lo daban también para nuestros hijos, cuando se llevaron a uno de mis hijos, porque me faltan tres, así que tengo para hablar, cuando se llevaron a mi primer hijo

Centro de Documentación y Archivo Comisión Provincial por la Memoria

un testigo denunció lo que estaba pasando y le dijeron que no, que el Ejército pidió área libre, el Area era el asiento 13 y el Comisario se quien es, los que lo torturaron también se quienes son, quien dirigía el Area, también se quien es, el Jefe de la Policía, también y como nosotras miles y miles de madres saben montones de cosas, que es la que vamos a aportar para que la Justicia caiga implacable (aplausos) .....-

Centro de Documentación y Archivo Comisión Provincial por la Memoria

5º) FACTOR SUBVERSIVO:

a- INFORMACIÓN:

JUNIN, 27 AGO 83, en la Iglesia Evangélica Metodista, de calle Alem nº. 237, de este medio, se realizó una charla-coloquio, donde asistió especialmente invitada, la Presidenta de Madres de Plaza de Mayo, Sra. HEBE P. de BONAFINI, el acto comenzó a las 18,30 hs., con una asistencia de 120 personas, y en primer lugar habló la Dirigente HAYDEÉ P. de RAMIREZ - ABELLA, donde dió a conocer conceptos de la formación inicial de la agrupación, y que actualmente cuentan con 50.000 personas que las acompañan, entre las que cuentan las Juventudes Políticas y madres que van perdiendo el miedo y tomando conciencia de cuál es el deber, al perder a un hijo. Seguidamente comenzó su alocusión la Sra. BONAFINI, quién se explayó ampliamente sobre el tema de las personas desaparecidas, haciendo una crítica severa al actuar de las Fuerzas Militares y Policías. Luego contestó a preguntas del público enumerándose también las personas desaparecidas de Junín, y finalmente expresó que miles de madres saben cosas, que en su momento se va aportar a la justicia, para que esta caiga implacable. Finalizó a las 19,20 hs. sin novedad.-

NUEVE DE JULIO: en ese medio se halla bajo el régimen de L.V., [redacted], quién fué encuadrado por Decreto nº. 1623/82, habiéndo fijado su domicilio de control en calle Libertad nº.831 de N. de Julio.-

b- CONCLUSIONES Y PROBABLE EVOLUCIÓN:

Con respecto a las conclusiones del acto realizado por la Delegación de Madres de Plaza de Mayo, y ante el apoyo brindado por los asistentes, por la crítica generalizada a instituciones (FFAA-FFSS-Política-Curia,etc), podría despertar el ánimo de aquellas personas que por algún motivo se encuentran identificadas con dicha agrupación. La libertad de expresión puesta de manifiesto por la oradora, podría evolucionar favorable en ese sector, logrando incrementar su accionar,ante el interés demostrado por los concurrentes.

Se mantiene el control de los elementos que de algún modo estuvieron comprometido en forma directa ó indirecta en la subversión, centrándose especialmente en la infiltración en partidos políticos de lineamientos izquierdistas; no existiendo por el momento novedades dignas de mención.-

- o -

ORIGEN: PPMM

VALORIZACIÓN: A 1

JUNIN, 29 AGO 83.-

cpm Centro de Documentación y Archivo Comisión Provincial por la Memoria

PALABRAS DE LA DIRIGENTE HAYDEE P. DE RAMIREZ ABELLA.-

Nuestro comienzo fue a principios del 76, cuando empezaron a desaparecer nuestros hijos, se iban encontrando las Madres en el Ministerio del Interior, en distintos Juzgados, hasta que un día decidieron:/ Vamos a juntarnos a ver si hacemos algo en conjunto; la primera vez que ellas se juntaron en la Plaza de Mayo, fue un 30 de abril de 1977, la idea de ir a Plaza de Mayo fue de la Señora AZUCENA VILLAFLORE de DE VICENCI, que hoy es desaparecida, desapareció el 10 de diciembre del 77, / cuando estaban realizando la primer solicitada que salió luego en el diario "LA NACION", junto con otras Madres, otros familiares y un hijo de / esta ciudad de Junín, EDUARDO AGAHI, bueno, de ahí en mas sufrimos un // montón de problemas, nos llevaron presas, hasta que en enero del 79 que llevaron presas a un grupo de Madres que fue un grupo mayor, al jueves / siguiente, decidimos dejar la Plaza por un tiempo y nos reuníamos igualmente en las Iglesias para contactarnos y ver que acciones hacíamos, reuniones, por ejemplo aparecíamos como relámpago en la Plaza, entrábamos / por un lado, salíamos por el otro, nos encontraban por un lado, salíamos por el otro y así un jueves, sí, un jueves nó, aparecíamos de relámpago, hasta que tomamos nuevamente la Plaza y así en el año 80 resolvimos para tener mejores contactos, manejarnos con gente del exterior. En el año 79 formamos la Comisión y en el 80 formamos una Comisión Civil, formada por veinte Madres, con un reglamento que rige hasta el momento, como por ejemplo que las de la Comisión no pueden afiliarse a ningún partido Político, sí puede la que quiera si no es de la Comisión; de ahí en mas hemos ido creciendo, y en este momento hemos logrado reunir 50.000 personas que nos han acompañado en esta comisión, fundamentalmente las juventudes políticas y muchas Madres que han ido tomando conciencia y perdiendo miedo de que cúal es el deber que tenemos las Madres que perdimos a nuestros / hijos.-

HABLA LA PRESIDENTA DE LAS MADRES DE PLAZA DE MAYO HEBE de BONAFINI:

Madres, Padres, Esposas y compañeros, es la primera vez que estoy en Junín y realmente siento una gran emoción de ver el interés de las personas que están aquí presentes para escuchar lo que las Madres // queremos que se haga carne en el pueblo Argentino, porque esto, como yo digo siempre y como decimos muchas de nosotras, no es problemas de las / Madres de Plaza de Mayo, esto es un drama que ensombreció el País, que le duele al pueblo y que ensangrentó a la Nación, es un drama que se ha hecho carne entre nosotros y que queremos, yo en mi persona lo puedo decir, quiero que siga ensangrentándome y que me duela todas las mañanas, creo que todos los Argentinos nos debería doler, todas las mañanas tenemos que pensar en esos mas de 30.000 jóvenes que han desaparecido del País y que tan poco se ha hecho por ellos, cuando escuchamos que mucha gente dice: basta de ésto, basta de desapariciones, basta de torturas, debemos hacernos un exámen de conciencia, que hicimos para que sea basta, que estamos haciendo para que sea basta, que le exigimos a los políticos para que sea basta.- Las Madres no debemos olvidarnos ni un solo momento de / nuestros hijos, no vamos a permitir que nadie habla de reparación, no // queremos que se nos repare, ni hablar como muchos partidos de subsidios o de dinero, nosotros queremos que nuestros hijos aparezcan con vida, y si no aparecen con vida, ¿Qué?, si no aparecen con vida tenemos que saber que pasó con ellos, quien los asesinó, por qué, cúando, donde, y castigar a los culpables con todo (aplausos), debemos acostumbrarnos a reivindicarnos constantemente a nosotros sobre todo, nosotros, sus propias familias, sus hermanos, sus amigos, sus primos, para evitar eso que dicen / siempre los Militares, terroristas-guerrilleros tan despreciablemente como los nombran ellos, nosotros somos los encargados de decir que querían nuestros hijos, porqué luchaban, que amor tenían por su pueblo, fueron capaz de entregar lo mejor, que fue su juventud, su vida, su familia, todo lo daban por el Pueblo, nosotros no debemos permitir que sus nombres, como muchas veces se hace en la propia familia " y, en algo habrán andado", por favor, no debemos permitir, nuestros hijos son opositores políticos, jóvenes que lucharon desde la izquierda y por supuesto en oposición a estos Militares asesinos, que quien los vá a querer, pero tenían mucho mas claro, todo mas claro que todos nosotros, lo que iba a pasar en el País, y para aplicar este plan maquiavélico de Martínez de Hoz, hubo que hacer desaparecer a 30.000 jóvenes que denunciaban que es lo que estaba pasando, por eso tenemos que defenderlos, por eso no tenemos que perder un //

//

Centro de Documentación y Archivo Comisión Provincial por la Memoria

////-

solo minuto, por eso tenemos que salir a la calle, por eso es la única / salida, es la rehabilitación y la denuncia permanente y constante de lo que está pasando, que es lo que le vamos a dejar a los hijos de nuestros hijos, cuando muchas personas dicen: y, yo no puedo hacer porque tengo en mi casa familia y otros hijos, pero es lo mejor que dejemos a los otros / hijos, yo también tengo una hija en mi casa, es la mejor herencia que le puedo dejar, un País libre, un País donde cada uno tenga el lugar que le corresponde, donde todos podamos hablar, decir, enterarnos, tengamos casas, tengamos derecho a todo, pero si nosotros no luchamos, si el pueblo no se rebela, si no nos damos cuenta que lo están pisoteando permanentemente y que cada vez nos agachamos más y que cada vez nos ponemos más abajo, nunca vamos a salir de esto, por eso es la pelea de las Madres de Plaza de Mayo, por recuperar a nuestros hijos, pero también para que no se repita y para que el pueblo tome conciencia y el Pueblo tiene que tomar conciencia a partir de las propias familias de los desaparecidos, nosotros tenemos que decir quienes eran nuestros hijos, que hacían y que / querían y en esa reivindicación, y en ese constante, ocuparnos de ellos, y en ese constante querer recuperarlos, es donde el Pueblo se va concientizando y donde todo el mundo toma conciencia. También les quiero decir a los jóvenes que militan en los Partidos Políticos, que es lo que deben hacer todos los políticos; están tomando compromisos con las mayorías o determinadas posturas y hablan y toman compromisos, pero no solamente va a servir eso, va a servir si después ellos mismos son los que dirigen y hagan que ese compromiso se cumpla, sino los vamos a denunciar, tenemos / que acostumbrarnos a que cuando uno da una palabra sea con el ejemplo de esa palabra, estemos demostrando qué estamos haciendo, no solamente porque sino nos inundamos de gente que habla, habla y habla, pero que hacer para que ello no pase; qué hicieron los Políticos durante todos estos años, o nó lo tenemos claro, El Peronismo que tiene la mayor cantidad de / desaparecidos ¿Qué hizo por sus desaparecidos?; los Radicales ¿Qué hicieron por sus asesinados?, y desaparecidos, no digo ahora, digo antes, nosotros, 77-78-79 y 80, solas en la Plaza, apaleadas, encerradas, volvíamos a salir, volvíamos a ir, ¿Quíen se ocupó?, ¿Quíen sabía que existíamos las Madres?, decían que éramos locas, -No debemos olvidarnos, un Pueblo sin memoria no puede escribir su historia- Pero en buena hora, si los // Partidos políticos ahora quieren hacer, quieren tomar compromisos, debemos hacer que se cumplan esos compromisos, no debemos dejar que ésto sea un mar de palabras y de buenas intenciones, y de palabras podemos llenar una biblioteca, las acciones son las que sirven, cuando se encabezan las marchas. ¿Cúantos Políticos van a las marchas, cúantos políticos ustedes ven que encabezan esas marchas?. Eso es lo que tenemos que entender bien; es muy importante que cada Partido Político, forme su Comisión de Derechos Humanos y se preocupe por ellos, porque si nosotros queremos hablar de democracia, tenemos que hablar de democracia, ¿De qué democracia vamos a hablar? ¿sobre que la vamos a construir?, claro que todos la queremos, ¿pero la vamos a construir sobre cadáveres, sobre desaparecidos, sobre torturados, sobres niños que no son devueltos, sobre éso vamos a construir la democracia y la vamos a aceptar?, tenemos que aprender primero / a defender la vida, que es lo más importante que tiene el ser humano, // sin ideologías, sin previsiones, sin fronteras, la vida primero que nada, después tenemos que aprender a defender la libertad, porque sin libertad tampoco se puede construir por la vida y la libertad, aprender a defender la justicia, que se haga justicia, después tenemos que aprender a defender la paz y recién ahí con todas esas cosas, cuando se den en realidad, podemos decir que vamos a alcanzar la democracia, por eso es esta lucha, por eso he sido tan insistente, pero si tenemos una virtud las Madres, // es que hemos tenido mucha constancia y mucha voluntad, hemos estado presente en todos los Partidos Políticos, hemos ido a todas las aperturas / políticas, les hemos pedido a todos los políticos, lo hemos pedido a la Iglesia y la Iglesia eligió entre el Pueblo y los Militares a los Militares, salvo honrosísimas excepciones como Monseñor Denevares, como Monseñor Novak; como Monseñor Hesagno, que no hacen a la Iglesia en su cuerpo General, son excepciones honrosísimas, que nos apoyan pero que no alcanzan para que nosotros pedimos.- Todas las Madres cuando nos desaparecieron los hijos, lo primero que hicimos, fue ir a golpear la puerta de la Iglesia, y la Iglesia se calló y la iglesia con el silencio consintió, y nosotres sabemos que muchos Obispos como Monseñor Medina y como Monseñor Plaza, asistieron a las torturas que le eran aplicadas a nuestros propios hijos. Monseñor Plaza iba con CAMPS a los Campos de Concentración, cuando nuestros hijos eran torturados.- La Iglesia no puede decir que no sabe o que ignoraban, desde el primer momento estuvo muy bien '' la Iglesia y el Fuero Militar, por eso tenemos que denunci-

cpm Centro de Documentación y Archivo Comisión Provincial por la Memoria

-////-

sabemos sin temor, porque el miedo no sirve para nada, hay que descubrir, hay que sacar las caretas de todos los que dicen que hacen y no hacen, re-conocer a los que nos acompañan.- Yo creo que no precisamos decir todo lo que han sufrido nuestros hijos detenidos, desaparecidos, a todas las tor-turas a que fueron sometidos, y todo lo que sus familias los acompañamos cada mañana, de cada día cuando nos despertamos, pero solamente por acor-darnos de ellos, solamente con pensar en ellos nos alcanzan, le hablo a los padres, las madres, los hermanos, los compañeros, los amigos,; no al-canza con acordarse de ellos, no alcanza con decir que fueron jóvenes ex-celentes, o que son jóvenes excelentes o buenos compañeros como buenos hi-jos.- La acción constante y permanente de hacer todos los días algo para recuperarlos, eso es lo de siempre, desde los partidos políticos, desde / nuestros lugares de lucha, desde nuestro trabajo, desde la Universidad, / desde el lugar donde estamos, desde ése lugar, diez pañuelos blancos en la plaza es una denuncia permanente y constante de que en ese lugar hay desaparecidos.-¿Cuántos desaparecidos tiene Junín?, yo voy a leerles aho-ra algunos de los que están denunciados, esos desaparecidos hoy nos están acompañandos, están aquí en esta sala, JOSE MARIO SADOUX; RICARDO HECTOR ZATYLNY; GILBERTO ALFREDO ALBA; PEDRO LA BLUNDA; ANA MARIA MOSCATO de LA BLUNDA; ANDRES LA BLUNDA MOSCATO (tres meses de edad); OSVALDO NERIO DE-PRATI; MARIA NELIDA RAMIREZ ABELLA; EDUARDO GABRIEL HORANE; WALTER HUGO PRIETO; ALBA NOEMI GAROFALO de PLACCI; EDUARDO DANIEL PLACCI; LEONARDO / PLACCI; ADRIAN ROMIE AILUK; SUSANA OSSOLA; ERNESTO SANCHEZ y Sra.; ERNES-TO SANCHEZ (h); EDUARDO CIGLIUTTI; EDUARDO MORONI; HUGO TORRETTA; ALBA // BUONO; PEDRO SOLE. Ellos están acompañándonos en esta sala, además, pero si estos pañuelos blancos de estas Madres que están aquí, todos los jue-ves estuvieron en la Plaza de Junín, Junín iba tomando conciencia de que en esta ciudad, todos estos jóvenes y muchos mas que no estarán denuncia-dos, están desaparecidos en esta ciudad, ¿Qué es lo que han hecho los po-líticos de este lugar, los sacerdotes de este lugar, la gente de este lu-gar, los compañeros de este lugar?, para encontrar a estos jóvenes Argen-tinos, Creo que debemos tomar conciencia que esto no es un problema sola-mente como digo de las Madres, si bien es cierto que hemos sido las prime-ras que hemos salido a pelear por ellos, sino que fue un problema de la / Nación, es un problema del País, es un problema que nos lastima a todos y queremos que nos siga lastimando, yo no quiero que a nadie se le olvide,/ Hay mucha gente que dice -Ay, pero vos hablás todo el día de eso-, sí // -todo el día yo hablo de eso-, yo no voy a hablar de otra cosa, quiero // que estén abiertas las heridas en mi corazón, porque es la única forma // que me dá fuerzas para luchar, que nuestras heridas no cicatricen hasta / que ésta no tenga la solución que nosotros pedimos, ni olvido ni perdón, ni Ley de Amnistía, ni nuevas palabras. En muchos partidos se está hablan-do de reparación, en otros lugares se habla de secuelas, la secuela que / dejó algo ya terminó, ésto recién está empezando, nosotros estamos llen-do constantemente a todos los puntos del País, donde somos invitadas a // dar charlas así deshilvanadas con las cosas que se nos van ocurriendo en el momento que las vamos diciendo, porque hablamos como Madres, pensamos como madres, decimos como madres y hacemos como madres y también estamos llendo a las Universidades, es un paso muy adelante el que hemos dado las Madres, estamos dando charlas en la Universidad de Bs.As. y en la Univer-sidad de La Plata, para informar, para que la gente vaya tomando concien-cia que es lo que ha pasado en el País, y también hacemos charlas dentro de los Partidos Políticos, cuando se hace solamente para hablar de los // Derechos Humanos, nó para participar de un acto político, nosotras no nos podemos afiliar; así en especial se han hecho ofrecimientos dedistintos / partidos para alguna candidatura de Senadora o de Diputada, cosa que la tenemos bien preparada, que de ninguna manera de todas maneras se llega a Diputado, porque nuestra lucha es ésta.- Cuando asuma el nuevo Gobierno, primer o segundo día, vamos a tener que actuar muy rápido, vamos a tener que pedir inmediatamente una postura al Gobierno, una decisión, una Ley, algo para demostrar que ése Gobierno tiene fuerza; si no accionamos en el primer y en el segundo día , rapidamente no sé si vamos a poder hacerlo, porque el Gobierno con nosotras tiene dos opciones, o nos reprime o nos dá las soluciones que pedimos, nosotras no vamos a dejar la Plaza, ahora entre el 21 y 22 de septiembre vamos a hacer la Marcha de Resistencia, / porque es el día de la juventud, vamos a reivindicar a nuestros jóvenes con 24 horas de caminatas, pidiéndolos, solicitándolos constantemente, pa-ra cuando asuma el nuevo Gobierno, le vamos a pedir las Comisiones Fisca-les exigidas y le vamos a exigir muchas otras cosas para las que estamos preparados, en las que nosotras estamos representadas. Al Cr-

Centro de Documentación y Archivo Comisión Provincial por la Memoria

-a entrar por la puerta o por la ventana, pero vamos a entrar, tenemos / que estar preparadas, porque preparados todos, esta lucha recién empieza, nosotros no tenemos que hacernos eco de aquellos que dicen, -y, bueno, si ustedes accionan, van a desestabilizar- y qué es lo que está pasando ahora, que es lo que pasó la semana pasada, ésto es la Ley de la selva, / ésto mas adelante va a ser cada vez peor, porque van a salir a la luz todos los horrores de lo que ha pasado, todo lo que han robado, todo lo que han asesinado, todo lo que han hecho estos criminales.-La Policía, el Ejército, la Marina y la Aeronáutica se están tirando entre ellos, no saben que hacer, nosotros somos los encargados de ponerlos a todos presos y que se pudran en la Cárcel (aplausos), que ellos se pudran en la Cárcel es una decisión del Pueblo, si nosotros nos dejamos dominar o nos dejamos convencer por aquellos que van a decir que vamos a desestabilizar, no vamos a sacar nada en limpio, nuestra acción debe ser constante y permanente como siempre, como la del primer día, hasta que logremos lo que queremos.-Inmediatamente que nos dejen en libertad a los que sabemos que están con vida y después castigo con todos los culpables, el castigo tiene que ser ejemplar para que no se repita, porque si nosotros estamos perdonando a éstos criminales, perdonando las torturas, perdonando las aberraciones, / los estamos permitiendo que ésto se vuelva a repetir dentro de tres, cuatro, cinco o seis años.-Por eso el castigo debe ser ejemplar, cadena perpetua en la Cordillera de los Andes, todos enjaulados, porque no sirven / para nada, ni los Militares, ni la Policía (aplausos), que para defender a la Patria mataron a nuestros hijos, ellos la defendieron, para eso los mandaron a matar, como esclavos de cuatro Militares atorrantes que se robaron el País, que se creen los dueños de todos nosotros y que un poco nosotros hemos sido culpables de que ellos se adueñaran, porque el Pueblo / como salió para apoyarlos de Las Malvinas, tendría que haber salido al / otro día (aplausos), por eso creo y estamos seguras que la lucha empieza cada mañana, cada día que amanece, cuando nos acordamos de los nuestros, cada día que nos levantamos, qué es lo que vamos a hacer hoy por ellos, / que es lo que hicimos ayer por ellos, que es lo que vamos a hacer mañana por ellos, no solamente los que nos faltan, también por los que tenemos / en casa, también ésa lucha es por nuestros hijos, por los hijo de nuestro hijos, yo quiero un mundo mejor para todos los hombres, si diría, sirve / para ésto, enbuena hora, yo quiero morir luchando, quiero morir por la // causa y estoy dispuesta a darla como muchas de las Madres.- Justamente para éso, para que ésto no se repita, no importan las amenazas, pese a todo y contra todo, las Madres vamos a seguir y si alguna cáe, va a haber mil que se van a levantar atrás, por éso tenemos que estar muy atentos y acompañadas, por eso le pedimos a todos que éstos pañuelos blancos, sean el / testimonio del mañana, de que acá no se puede volver a repetir, nunca más pero para el nunca más, tenemos que castigar a los de atrás, recuperarle a los de atrás y no olvidarse de lo que pasó, un Pueblo sin memoria no puede escribir su historia...

<u>PREGUNTAS EFECTUADAS POR LOS CONCURRENTES</u>:

El Señor <u>ABEL PAULINO MIGUEL</u>, clase 1940, L.E. ------ 4.964.315, domiciliado en Av. San Martín 591, Junín, Presidente de la Comisión de la U.C.R.(Renov.y Cambio) y Candidato a Intendente para las elecciones del 30 de Octubre de 1983, de ésta ciudad, le manifestó a la Señora, que no era cierto que los Partidos Políticos no habían estado nunca con las Madres de Plaza de Mayo, ya que el Dr. ALFONSIN, desde el primer momento fué miembro permanente de la Asamblea por los Derechos Humanos, al igual que representantes de otros partidos políticos, a lo que la Sra. le contestó que nó, que ella se refería a que en los años 77-78-79 y 80, ninguno de los Partidos políticos, habían integrado las marchas que ellas efectuaban y que cuando las llevaban presas, ningún Partido las defendió, que cuando ésto ocurría, al salir las Madres de la Comisaría, a las únicas que encontraban esperándolas, eran a las otras Madres, que se pasaban toda la noche dando vueltas a la Comisaría y que en buena hora a partir // del 81 los Partidos Políticos le brindan apoyo y comparten las Marchas // con ellas.-

A otra pregunta formulada (imposible captarla por la // distancia) la Sra. contestó que ellas reciben todos los periódicos de los Pdos. políticos, pero que en uno o dos de ellos, solamente vieron que se refería a un hecho en contra las Madres, pero no es eso lo que ellas quieren, lo que quieren, es que los políticos repudien públicamente los hechos y nó los hechos con una ideología, sino cualquiera de los hechos que ocurran en el País, porque nosotras no defendemos una ideología, nosotras repudiamos todos los hechos, como por ejemplo con el caso CAMBIAZZO y



cpm Centro de Documentación y Archivo Comisión Provincial por la Memoria

-//REYRA ROSSI, el jueves marchamos por Plaza de Mayo y los integrantes de la Juventud Peronista, al enterarse, nos dijeron porqué nolos habíamos avisado, y yo les contesté, que ellos no tenían que venir por sus compañeros ese jueves, que tenían que venir todos los jueves a reclamar por todos los hechos, por ese todos los hechos debemos repudiarlos públicamente, no hay forma de.(aplausos).-

A una pregunta efectuada por una dama (no se pudo captar por la distancia) la Sra. de BONAFINI, contestó: También está que las Madres de los Militares y Policías, nunca salieron a buscar de reivindicarlos, ésos Policías y ésos Militares, tienen madre como tenemos nosotros, lo que pasa es que nuestros hijos son valientes, por ése salimos a defenderlos, ninguna madre de Policía ó Militares (aplausos) ni las Madres de Policías consideran que sus hijos valen, que salgan a pelear como salimos nosotras, nosotras los defendemos, porque sabemos que nuestros hijos saldrán valientes, por eso los defendemos.-

A otra pregunta (tampoco percibida) contestó: Nosotros sabemos quien fué el Policía que lo llevó, quien estaba de Comisario en la Comisaría, quien era el Jefe del Area Jurisdiccional, quien los torturó, y vamos a ir a la justicia con los datos nuestros, nosotros, señora, estamos ayudando justamente a la juventud, estamos educando a la juventud, vamos a ir a la justicia.-

Seguidamente efectuó una pregunta el Sub-Oficial Mayor Ejército (R) MANUEL PRIETO, clase 1926, L.E. 5.225.423, domiciliado en calle Intendente Solana 84, Junín, quien en el año 1975 fué integrante de la Junta Promotora del Pdo. Auténtico. El mismo manifestó que tenía un / hijo desaparecido (WALTER HUGO PRIETO, mencionado anteriormente), que recorrió todas las partes, a sus Superiores y en todos lados se le cerraron las puertas y se olvidaron de que había dado su vida por la Institución.-

Una dama presente expresó: Yo crié 20 años a un hijo y lo dí para servir a la Patria, desapareció sin culpas ni cargos, lo crié 20 años y me dejaron con los brazos vacíos, fuí a los Comandos y lo único / que me supieron contestar, es que era un buen soldado y un muy buen conscripto, pero que ellos no saben donde están y en la Curia nos trataron / como leprosas a las Madres (aplausos).-

Ante una pregunta de una dama sobre donde están los desaparecidos y por los policías muertos, la Sra. contestó que el Policía y el Militar le pagan para eso, para defender al Pueblo y nó para atacarlo, porque éste País se convirtió en Ejército y nosotros somos los prisioneros del Ejército, todo el País está presa de la Policía y de los Militares, porque si salimos a la calle, no sabemos si volvemos, porque el que elige la carrera Militar, por desgracia y porque le pagan para ello y // qué sueldos, y después asesinan a su propio pueblo, por su sueldo, ése no tiene nada que ver con los nuestros, que nos vinieron a sacar de las casas, no es sembrar el odio, es sembrar la claridad y la inteligencia, // que le falta mucho para éstas Argentinas, que son maestros de expresarse. (aplausos), no dejan hablar a los chicos con claridad éste problema, mi hija va a la escuela y no la dejan hablar, unos maestros sí y otros nó, porque hay maestros que están de acuerdo con el Proceso y entonces qué / hicieron, los silenciaron, nos metieron miedo, nos asesinaban a nuestros hijos y los dejaban tirados todo el día en la calle y no se podía acercar nadie, ya lo viví, asesinaron a una chica embarazada en la esquina / de mi casa, algunos de estos criminales que capaz que por acá hay alguna de los que andan espiando, porque siempre viene alguna (veces que respondieron sí, hay varios), y la dejaron todo el día tirada en la calle, para que todo el barrio viera este horror y tuviera miedo y nadie se animó a denunciar quienes eran, que caras, que policía había actuado, pero hoy la gente perdió el miedo, hoy la gente está denunciando y hasta de las mismas FF.AA. nos vienen a ver a nuestra casa y a denunciar a sus // compañeros y nos dicen -mire, yó no fuí pero, fulano, fulano y fulano.- A mí me habló un Teniente, un Coronel y me dijo -Sra. de Bonafini, Ud. / se tiene en la lista de torturadores, yo no he sido, es mi prima, fulana de tal- y yo le dije: Ahora está Ud. y su prima (aplausos) y recibimos / cartas anónimas y que nos avisan que nos van a llegar y llegan con las / denuncias, hay una parte del Ejército que está denunciando a la Aeronáutica cantidad de nombres infernales de la Aeronáutica, como torturadores. Cada uno de nosotros sabe bien qué Comisaría era lo que pertenecía cuando llevaban a nuestros hijos, que daban el Area libre, como pasó el otro día con lo de KELLY, un patrullero que los seguía, ése área libre lo daban también para nuestros hijos, cuando se llevaron a uno de mis hijos, porque me faltan tres, así que tengo para hablar, cuando se llevaron a mi

/////

cpm Centro de Documentación y Archivo Comisión Provincial por la Memoria

primer hijo, un testigo denunció lo que estaba pasando y le dijeron que
nó, que el Ejército pidió área libre, el Area era el asiento 13 y el Co-
misario sé quien és, los que lo torturaron también sé quienes son, quien
dirigía el Area, también sé quien es, el Jefe de la Policía, también, y /
como nosotras miles y miles de madres saben montones de cosas, que es lo
que vamos a aportar para que la Justicia caiga implacable(aplausos).....

cpm Centro de Documentación y Archivo Comisión Provincial por la Memoria

SALIO R19
01-09-83

# M E M O R A N D O

Para información del Sr. Director Gral. Icia.

Producido por Jefe Delegación Inteligencia La Plata.
31 de agosto de 1983.

---

Ent- 143.

ASUNTO: Producir informe.

Adjunto elevo a Vd., informe producido por esta delegación.-

D.G.I.P.B.A.
DEL. LA PLATA
SECRETARIA
M.S.M.
D.S.I.

D.G.I.P.B.A.
DELEGACION
LA PLATA

PEDRO DOMINGO COSTILLA
Subcomisario
Jefe Delag. Inteligencia L. P.

cpm Centro de Documentación y Archivo Comisión Provincial por la Memoria

DIRECCION GENERAL DE SEGURIDAD

VOLANTE P.I.I. Nº 2.230.-

Sr. DIRECTOR GENERAL DE INTELIGENCIA

Llevo a su conocimiento información producida por la Unidad Regional LA PLATA, la que sobre el respecto hace saber:

Comunica la Comisaría LA PLATA 1ra., que en la fecha, siendo 15,15 horas, se hicieron presentes 26 mujeres del grupo denominado "MADRES DE PLAZA DE MAYO", en la Plaza San Martín, / sita en calle 7 y 53 de esta ciudad.-

Las mencionadas, como es su constumbre / comenzaron a dar vueltas alrededor del monumento al prócer.-

Siendo las 16.00 horas, se desconcentran sin novedad, a excepción de 6 de ellas que se dirigieron hasta la / Iglesia San Ponciano, ubicada en calle 5 y 48 de dicho medio, en donde permanecieron en su interior hasta las 16,55 horas, que se retiran / imitando a las anteriores, sin que se produzcan desordenes.-

DIRECCION GENERAL DE SEGURIDAD, DPTO. POLITICO, AGOSTO 31 de 1983.-

DIR. GRAL. DE SEGURIDAD POLITICO

jcl

POLICIA DE LA PROVINCIA DE BUENOS AIRES
DIRECCION GENERAL DE SEGURIDAD

ESC/NAVAR FORTUNATO
Comisario General
Dtor. Gral. de Seguridad

DISTRIBUIDOR:
Sr. JEFE DE POLICIA
Sr. SUB-JEFE DE POLICIA
Sr. DTOR. GRAL. ICIA.
ARCHIVO.-

Centro de Documentación y Archivo Comisión Provincial por la Memoria

.1º/09/83-

-. S E C R E T O .-

////-América y los Canales de TV 7 y 11 de Capital Federal, se desarrollará entre las 10.00 y 22.00 hs., estándo prevista la entrega de los donativos recepcionados en días subsiguientes por parte de integrantes del grupo Cáritas, con excepción de valores en dinero y cheques, que se destinará a la adquisición de elementos para su posterior distribución.-

ORIGEN: Medios Propios
VALORIZACION: B - 2

2.270) ENSENADA - DESCONTENTO VECINAL POR EL POLVILLO DE / CARBON PROVENIENTE DE LA FABRICA COLTETRO.

Tal como acaeciera en el mes de febrero ppdo.nuevamente el polvillo de carbón proveniente de la empresa COLTETRO que funciona en dicho lugar desde hace aproximadamente un año, en las cercanías del puerto local, dió origen a que los vecinos del lugar y en especial a los del barrio Campamento hayan conformado una Comisión con la finalidad de lograr la intervención de las autoridades ante dicho inconveniente. En tal sentido días pasados representantes de la aludida mantuvieron una reunión en la Comuna de Ensenada con el Srio.de Hacienda y un ingeniero de la empresa, con quienes debatieron el problema, sin obtener hasta el momento - de acuerdo a trascendidos - una respuesta a su inquietud. No obstante y con fecha 25-08, el Srio.de Salud de la Pcia. colocó en lugares estratégicos dos medidores que controlan la cantidad de hollín en el ambiente.-

ORIGEN: Medios Propios
VALORIZACION: B - 2

FACTOR SUBVERSIVO

2.271) LA PLATA - ACTIVIDAD DE MADRES DE PLAZA DE MAYO

En el día de **ayer**, entre las 15,30 y 16,15 horas unas 20 mujeres pertenecientes al grupo se concentraron en Plaza San // Martín, las que luego en pequeños grupos y utilizando líneas de colectivos de pasajeros se trasladaron hasta el local de la A.F.D.H., sito en calle 12 nº 1.331 de ésta, permaneciendo en el lugar hasta las 17,40 horas retirándose posteriormente en distintas direccio-/ nes.- ExFA Nº 104-104.-

ORIGEN: Medios Propios
VALORIZACION: A - 1

FACTOR POLITICO

2.272) CONGRESO PROVINCIAL DEL PARTIDO JUSTICIALISTA

Ampliando informes anteriores, es de consignar que / en la víspera, continúo en la sede del Club Lanús el Congreso Provincial del Partido Justicialista, sector Herminio Iglesias. La reanudación de las deliberaciones, luego de haberse concretado en la / madrugada de ayer la designación de electores para Presidente y Vice presidente de la Nación, congresales y parte de los candidatos a

////

Centro de Documentación y Archivo Comisión Provincial por la Memoria

ExFA_ 104-104 =

ASUNTO:

2 de Setiembre =
Marcha contra La LEY
de AMNISTIA _ En PLaza SAN
MARTIN En QUILMES. -

Centro de Documentación y Archivo Comisión Provincial por la Memoria

127-08-83

-. S E C R E T O .-

///

informar que en el día de ayer, en el gimnasio del Centro Polideportivo del Club Atlético Lanús continuaron las actividades del Congreso Provincial que tuvieran inicio en la ciudad de La Plata; con la exclusiva asistencia de los partidarios a HERMINIO IGLESIAS y CARMELO AMERISSE.

Alrededor de las 17,00 hs. se interrumpieron las deliberaciones con el objeto de confeccionar las listas de candidatos. Pasadas las 23,00 hs. se reanudaron las deliberaciones y se consagró por aclamación a RUBEN SARBOLI y MANUEL DE ANCHORENA como candidatos a Senadores Nacionales, en tanto JULIO ALBERTO MIGLIOZZI, JOSE LUIS SEBALLES; NELBA LAGOMARSINO; JESUS GONZALEZ; JUAN DE DIOS UNCAL RUBEN CUELLO y OSCAR ONGARBIDE, entre otros, son aclamados para Diputados.

Para congresales partidarios, fueron electos HERMINIO IGLESIAS; FERNANDO DONAIRES y DIEGO IBAÑEZ; tras lo cual se pasó a cuarto intermedio hasta el día lunes próximo.

Por otra parte, en el Restaurant "Il Tetto" de la ciudad de La Plata, se reunieron los adictos a ANTONIO CAFIERO y sesionaron dándole carácter al encuentro de "Congreso Paralelo". En la / oportunidad se pidió la impugnación del congreso realizado en el // Polideportivo del Club Gimnasia y Esgrima de La Plata y que la Justicia disponga la realización de uno nuevo con la presencia de DEOLINDO BITTEL y LORENZO MIGUEL, invitándose a los presentes a trasladarse al Hotel "Grán Colón" de la Capital Federal, donde tuvo lugar una conferencia de prensa.

El señor Juez Federal Electoral, Dr. GUSTAVO DE LA SERNA, hizo lugar a tal impugnación, disponiendo la medida de "no innovar" y ordenando la suspensión de las deliberaciones del cónclave / que se celebraba en Lanús; como así dar un plazo de dos días al sector de HERMINIO IGLESIAS para efectuar su descargo.

ORIGEN: Medios Propios
VALORIZACION: A - 1

FACTOR SUBVERSIVO

2.213) QUILMES - MADRES DE PLAZA DE MAYO

En el día de ayer, el grupo autodenominado "Madres de Plaza de Mayo", como es costumbre, efectuaron su tradicional ronda alrededor del monumento al Gral. San Martín ubicado en la plaza del mismo nombre, en la localidad de Quilmes.

Dicho acto comenzó a las 17,00 hs con un grupo de mujeres con sus tradicionales pañuelos sobre sus cabezas, las que arrojaron panfletos contra la Ley de Amnistía y al finalizar se dirigieron a la intersección de las Avdas. Rivadavia y H. Irigoyen a las 18,45 hs. Normalidad.- ExFA Nº 104 - 104.-

ORIGEN: Medios Propios VALORIZACION: A - 1

cpm Centro de Documentación y Archivo Comisión Provincial por la Memoria

# MEMORANDO

EXPEDIENTE NRO. 501

Para conocimiento del Sr. Director GENERAL INTELIGENCIA LA PLATA.

Producido por el Jefe de la Delegación Regional de ICIA. XIV Quilmes

Quilmes, 25 AGOSTO de 1983

---

ASUNTO: Elevar información

Dirijome al Señor Director, a fin de elevar a su mayor consideración, información producida por ésta delegación.

DGIPBA QUILMES

HECTOR HORACIO BASSINO
COMISARIO
JEFE DELEGACION REGIONAL
INTELIGENCIA QUILMES

Centro de Documentación y Archivo Comisión Provincial por la Memoria

***marcha en quilmes***
***contra la ley de amnistía***
APARICION CON VIDA DE LOS DETENIDOS-
DESAPARECIDOS
CASTIGO A LOS RESPONSABLES
***viernes 2 de septiembre 17 hs***
PLAZA SAN MARTIN FRENTE A LA CATEDRAL
DE QUILMES
***MADRES de PLAZA de MAYO***
***- quilmes -***

Centro de Documentación y Archivo Comisión Provincial por la Memoria

PARA INCLUIR EN R.I.D. ( METROPOLITANA)

2252) QUILMES - MADRES DE PLAZA DE MAYO.

En la zona céntrica de esta ciudad, fueron hallados panfletos refrendados por la filial Quilmes de la organización mencionada en el epígrafe, mediante los cuales se invita a participar de una denominada "Marcha contra le ley de amnistía" a realizarse el día viernes 2 de setiembre a las 17.00 hs., ~~xxxxx~~ en Plaza San Martín, frente a la Catedral de Quilmes.- Exp. Nº 104-104.-
ORIGEN: Propios Medios VALORIZACION: A-1.

31-460-83

-. S E C R E T O .-

///-

FACTOR SUBVERSIVO

2.252) QUILMES - MADRES DE PLAZA DE MAYO

En la zona céntrica de la ciudad, fueron hallados panfletos re-/frendados por la filial Quilmes de la agrupación del epígrafe, mediante los cuales - se invita a participar de una denominada marcha contra la "Ley de Amnistía", a realizarse el día viernes 2 de setiembre a las 17.00 hs. en Plaza San Martín, frente a la Catedral. EXPA Nº 104 - 104.-

ORIGEN: Medios Propios.-
VALORIZACION: A - 1.-

FACTOR EDUCACIONAL

2.253) LA PLATA - FACULTAD DE CIENCIAS VETERINARIAS

Organizada por la Comisión de Asuntos Científicos del Centro de Estudiantes de Veterinaria, en el aula magna de esta casa de altos estudios, en la - víspera, entre 20.30 y 22.10 hs., se llevó a cabo una conferencia que contó con la asistencia de unas 150 personas aproximadamente. En la oportunidad disertó el Sr. HUMBERTO VOLANDO sobre la "realidad agropecuaria Argentina". Normalidad.-

ORIGEN: Medios Propios.-
VALORIZACION: A - 1.-

FACTOR ECONOMICO

2.254) FEDERACION BIOQUIMICA DE LA PCIA. DE BS. AS.

Ampliando inc. 2.241 del R.I.D. de la víspera, se hace saber; -/que en el día de ayer, se cumplió la 2da. jornada del paro dispuesto por dicha entidad, habiendo tenido el mismo en el ámbito de esta provincia un 95 % de adhesiones.-

ORIGEN: Medios Propios.-
VALORIZACION: A - 1.-

FACTOR POLITICO

2.255) LANUS - PARTIDO INTRANSIGENTE

Entre 20.50 y 23.10 hs. del día de ayer, en instalaciones del Cine Teatro Victoria, se realizó un acto partidario que contó con la presencia de unas 2.000 personas. Disertaron el Dr. OSCAR ALENDE y MARIANO LORENCES entre otros, refiriéndose a temas de actualidad social, económica y política.-

Es de hacer notar que entre los concurrentes, se hallaban integrantes del grupo "MADRES DE PLAZA DE MAYO", portando carteles y pancartas del si-//guiente tenor: "QUE APAREZCAN CON VIDA" y "NO A LA LEY DE AMNISTIA".-

ORIGEN: Medios Propios.-
VALORIZACION: A - 1.-

2.256) CONVENCION PROVINCIAL DEL FRENTE DE IZQUIERDA POPULAR

Se ha tomado conocimiento que el día 4 de setiembre próximo, se realizará la Convención Provincial del F.I.P. en el local del Club Sporting, sito en calle 11 e/40 y 41 de La Plata.-

ORIGEN: Medios Propios.-
VALORIZACION: B - 2.-

///

cpm Centro de Documentación y Archivo Comisión Provincial por la Memoria

2.299) QUILMES - ACTIVIDAD MADRES DE PLAZA DE MAYO

Como es habitual los días viernes, entre 17.00 y 18.30 hs. del día de ayer, se reunieron en Plaza San Martín alrededor de 55 personas, 15 de las cuales pertenecían al grupo del epígrafe, mientras que las restantes representaban al P.C.R.-P.T.P. y Agrupación Sindical -"6 DE OCTUBRE"- de la **Unión Ferroviaria** (F. C. Roca); durante su permanencia en el lugar, distribuyeron entre los transeúntes panfletos en cuyo texto se convoca a una reunión en plaza Once para el día 07-10-83 a las 19.00 hs., a la que denominan "ACTO NACIONAL DE LA IZQUIERDA", organizado por el P.T.P.. ExFA 104 - 104.-

ORIGEN: Medios Propios.-
VALORIZACION: A - 1.-

Centro de Documentación y Archivo Comisión Provincial por la Memoria

IDENTIDAD • FAMILIA • LIBERTAD

# ABUELAS DE PLAZA DE MAYO

**Buenos Aires, agosto de 1983.**

**Dr. Julio Amoedo**
**Director de *"LA VOZ"***
**Capital**

**De nuestra mayor consideración:**

Con motivo de cumplirse el primer aniversario de la publicación del diario independiente ***"LA VOZ"***, las Abuelas de Plaza de Mayo deseamos hacerle llegar a usted y por su intermedio a todo el personal la más calurosa felicitación.

Queremos manifestar además que a través de sus páginas el pueblo ha podido tomar conciencia de las violaciones de los Derechos Humanos perpetrados desde 1976 por el gobierno militar y que se agravan cuando se trata del secuestro sistemático de niños como método de represión política.

Por medio de publicaciones en el diario ***"LA VOZ"*** se ha podido mostrar, sin censura ni restricciones los rostros y los nombres de los niños que nos fueron arrebatados y a los que estamos reclamando sin cesar.

Mientras su periódico trabaja por la libertad de expresión, el gobierno militar guarda un cobarde silencio sobre este tema.

Esta conducta que los honra nos ayuda en nuestra constante búsqueda, la que nos condujo, hasta hoy, a la localización de varios niños.

Reiterando nuestras felicitaciones saludamos a usted atentamente.

| | |
|---|---|
| **Rosa T. de Roisinblit** | **María I. Ch. de Mariani** |
| **Pro-Tesorera** | **Presidenta** |

cpm Centro de Documentación y Archivo Comisión Provincial por la Memoria

# UN LLAMADO A LAS CONCIENCIAS

## MARIANA ZAFFARONI
**nacida el 22-3-75**

## DESAPARECIDA

junto con sus padres JORGE ZAFFARONI y MARIA EMILIA ISLAS, uruguayos de su casa en calle Venezuela Nº 3328, el 27 de setiembre de 1976, cuando tenía un año y medio de edad.
Se realizaron numerosas gestiones, sin resultado.
Ahora, sus familiares apoyados en Abuelas de Plaza de Mayo, a quienes deberán hacer llegar los informes apelamos a la solidaridad del pueblo argentino.

## BEBE NACIDO EN CAUTIVERIO
## DESAPARECIDO

Su padre: JORGE ZAFARRONI
Su madre: MARIA EMILIA ISLAS, embarazada de tres meses.

Esta familia, compuesta por un matrimonio joven, una beba —MARIANA que figura en esta solicitada— y un niño en el vientre materno, es decir parte del futuro de la Argentina, desaparecieron.
Las autoridades no han dado respuestas. La esperanza para un reencuentro la fundamos en la gente que todavía cree en la dignidad de la persona humana.
Sus familiares solicitamos informes por intermedio de las ABUELAS de PLAZA DE MAYO.

## BEBE NACIDO EN CAUTIVERIO
## DESAPARECIDO

La madre del bebé: NOEMI BEATRIZ MACEDO, desapareció de la ciudad de La Plata el 4-11-77, estando **embarazada de seis meses.** El niño en la actualidad contaría con **cinco años y seis meses.**
Si ud. tiene algún conocimiento de ellos, comuníquelo a la Sede de las ABUELAS de PLAZA DE MAYO.

## BEBE NACIDO
## EN CAUTIVERIO
## DESAPARECIDO

OSCAR JULIAN URRA FERRAERSE y SUSANA ELENA OSOLA DE URRA, secuestrados y desaparecidos el 22-5-76 en la parada del colectivo 365 en la ciudad de San Miguel (Bs. As.).
La familia tuvo noticias que los días 28 y 29 de mayo de 1976, o sea una semana después de sus secuestros, se encontraban en el campo de concentración, ubicado en Puente 12, camino a Ezeiza.
Posiblemente nació un varón alrededor del 20/11/76 y cuyo nombre sería ERNESTO JULIAN.
Susana Elena estaba embarazada de 3 meses en el momento de su secuestro.
Si tiene algún conocimiento de ellos, comuníquelo a la Sede de las ABUELAS de PLAZA DE MAYO.

Centro de Documentación y Archivo Comisión Provincial por la Memoria

APARICION CON VIDA DE LOS FERROVIARIOS DETENIDOS-DESAPARECIDOS

JUICIO Y CASTIGO A LOS RESPONSABLES DE CRIMENES Y TORTURAS CONTRA EL PUEBLO.

NO A LA AUTOAMNISTIA !

POR LA APARICION CON VIDA E INMEDIATA LIBERTAD DEL COMPAÑERO

ANGEL MANFREDI DE LOS TALLERES TAFI

Y LOS FERROVIARIOS:

ACOSTA LUDUEÑA, Néstor Albino
ARIAS, Segundo Bonifacio
VATTISTOL, Egidio
CATNICH, Juan Carlos
GONZALEZ, Manuel Angel
JUAREZ, Arturo Bonifacio
MARQUEZ, Juan Carlos
MORENO, Rómulo Miguel
RINALDI, Mario
SANCHEZ, Modesto
URUEÑA, Felipe Arturo
VIAPIANO, Osvaldo Ricardo

ANDRADA, Juan Carlos
BARRIONUEVO, N.Humberto
BRIZUELA, Roque Marcelino
DFCURGESZ, Raúl Hugo
HORTON, Miguel Angel
LA CIOMPA, Jorge José
MARTINEZ, Roberto
PACCIARONI, Victor Hugo
RODRIGUEZ, Gustavo Adrián
TORRES, Graciela
VAZQUEZ, Victor
ZAMORA, Emilio Miguel

AGRUPACION SINDICAL 6 DE OCTUBRE DE LA UNION FERROVIARIA-ROCA

Centro de Documentación y Archivo Comisión Provincial por la Memoria

**P.T.P.**

O DEJAR PIEDRA SOBRE PIEDRA DE LA DICTADURA

O AL PACTO SOCIAL! ¡NO A LA LEY DE AMNISTIA!

**PODER POPULAR**

# ACTO NACIONAL

# DE LA IZQUIERDA

PLAZA ONCE
OCTUBRE
7
VIERNES
19hs

**hablarán:**

AMANCAY ARDURA CGT BBlanca
ROQUE ROMERO Sec Adjunto SMATA Córdoba.
ROSA NASSIF Junta Promotora Nacional PTP
JORGE ROCHA

**PAN TRABAJO TIERRA LIBERTAD**

**MALVINAS ARGENTINAS PAZ CON CHILE**
**CON AMERICA LATINA Y EL TERCER MUNDO CONTRA LOS IMPERIALISMOS RUSO Y YANQUI**

**Partido del Trabajo y del Pueblo**

LEA Y DIFUNDA EL QUINCENARIO *hoy*

cpm Centro de Documentación y Archivo Comisión Provincial por la Memoria

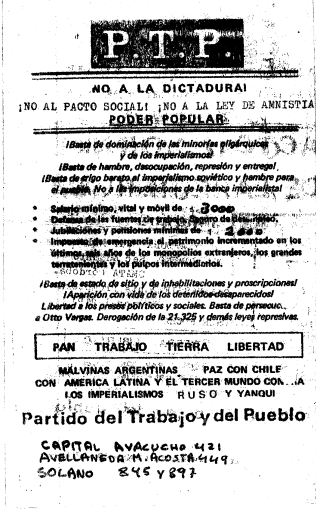


Centro de Documentación y Archivo Comisión Provincial por la Memoria

Anticomunista y prosoviética, porque al tiempo que persigue a los verdaderos comunistas y declara disuelto al Partido Comunista Revolucionario beneficia al falso Partido "Comunista" premiando su actividad progolpista, su carácter de quintacolumna defensora del socialimperialismo ruso y su complicidad con la dictadura de Videla - Viola. (R. Ghioldi, F. Nadra y otros dirigentes del P "C" decían en declaración del 2/2/77: "Consideramos que las ideas y propósitos expuestos por el general Videla interpretan el sentimiento de la mayoría de nuestro pueblo y merecen nuestro acuerdo". No puede extrañarnos entonces que el P "C" goce de absoluta legalidad mientras se persigue a nuestro Partido y a sus dirigentes). Esta dictadura que mantiene miles de detenidos-desaparecidos, entre ellos comunistas revolucionarios como Gody Alvarez, René Salamanca y Angel Manfredi, pretende hoy, a pocos meses de las elecciones fraudulentas que prepara (con Estado de Sitio, Estatuto fascista, proscripciones, inhabilitaciones, detenidos políticos, etc.), en una actitud de irracionalidad manifiesta, aplicar la ley 21.325, coartando el elemental derecho de libertad de expresión, al enjuiciar a Otto Vargas por haber hablado en el acto organizado por el PTP.

Sabemos muy bien que con este juicio se quiere castigar la firme posición revolucionaria proletaria, antiimperialista, antiterrateniente y democrática de nuestro Partido. Se quiere castigar nuestra lucha contra la dictadura de Onganía - Levingstone - Lanusse; nuestro decidido aporte a la organización de una corriente clasista en el movimiento obrero; nuestra denuncia del nuevo amo: el socialimperialismo ruso; nuestra lucha antigolpista y de defensa del gobierno de Isabel Perón contra el golpe proruso y proyanqui. Se quiere castigar al PCR por haber luchado contra la dictadura prorusa de Videla - Viola desde el mismo 24 de marzo, contribuyendo a organizar la resistencia obrera y popular a la misma, y se quiere impedir que sea hoy un factor decisivo en la organización de la contraofensiva popular que voltee a la dictadura y garantice un poder popular. Desde ya que la dictadura no va a conseguir en sus últimos estertores fascistas lo que no consiguió en siete años de terror y muerte.

La dictadura persigue a Otto Vargas como la expresión más relevante de una línea política al servicio de la clase obrera y de su objetivo histórico: el socialismo y el comunismo y, por eso mismo, profundamente antiimperialista y antiterrateniente, democrática y popular; lo persigue como la figura más significativa de los verdaderos comunistas, de los marxistas-leninistas de nuestra Patria: los comunistas revolucionarios.

Por eso la lucha contra este juicio y por la legalidad del PCR es parte indisoluble de la lucha contra la dictadura, es parte de la lucha democrática y popular contra el Estado de Sitio, las proscripciones e inhabilitaciones, contra el Estatuto fascista de los Partidos Políticos, por la libertad de los presos políticos y gremiales, por la aparición con vida de los detenidos-desaparecidos, etc.

Por todo ello, llamamos a organizar un gran movimiento popular contra la persecución a Otto Vargas, contra la ley 21.325 y toda la legislación represiva, por la legalidad del PCR, contra todas las proscripciones, contra la inhabilitación a Isabel Perón y demás dirigentes populares, contra el Estado de Sitio y el Estatuto fascista de los Partidos Políticos, por la libertad de los presos políticos y la aparición con vida de los detenidos-desaparecidos. Todo esto al calor de la lucha por organizar la contraofensiva obrera y popular que permita el

cpm Centro de Documentación y Archivo Comisión Provincial por la Memoria

derrocamiento revolucionario de la dictadura y la instauración de un gobierno provisional de unidad antidictatorial, que, al tiempo que aplique un programa de emergencia, convoque a elecciones verdaderamente libres.

PARTIDO COMUNISTA REVOLUCIONARIO

MARZO 1983

# PCR

## ¡BASTA DE PERSECUCION DICTATORIAL A OTTO VARGAS!

La dictadura de Bignone a través del Juez José Nicasio Dibur ha iniciado juicio contra Otto Vargas por haber hablado en el acto organizado el 19 de noviembre en la Federación de Box por el PARTIDO DEL TRABAJO Y DEL PUEBLO, acusándolo de presunta violación de la "ley" 21.325.

Esta "ley" (en realidad un simple decreto de la dictadura de Videla-Viola de marzo de 1976, por que se declara disuelto al Partido Comunista Revolucionario junto a otras organizaciones), inconstitucional en la forma y en el fondo, *tiene el sello fascista y anticomunista de la dictadura que lo dictó.*

Fascista, porque establece la persecución ideológica y política penando lo que considera "deli... ideológicos", y porque en abierta violación de la Constitución Nacional y de la ley de los Partidos Políticos aún vigente, disuelve una organización política sin juicio previo y sin derecho de defensa, arrogándose la dictadura la atribución no sólo de legislar sino de aplicar penas y con carácter retroactivo.

Centro de Documentación y Archivo Comisión Provincial por la Memoria

## ¿ CON QUIENES SE UNE EL P.T.P. PARA REALIZARLO ?

Con las grandes corrientes nacionales: en primer lugar los verdaderos peronistas y con sectores radicales y todos aquellos que defienden los intereses nacionales

## ¿ EN QUE SE DIFERENCIA EL P.T.P. DE ESAS CORRIENTES NACIONALES ?

Que si bien son sectores que han peleado contra terratenientes e imperialistas, no han terminado nunca con su verdadero poder y esto ha sido la fuente de todos los golpes desde el año 1930 hasta aquí .

Nosotros proponemos ELIMINAR SU PODER REAL Y CONSTRUIR UN PODER POPUL

## ¿ CON QUIENES SE UNE INTERNACIONALMENTE ?

Con los países de Latinoamérica y del Tercer Mundo contra la opresión y hegemonismo de las superpotencias. Como se demostró en la guerra a Las Malvinas, nuestros amigos están en el Tercer Mundo. Los anquis apoyaron a los ingleses y los rusos fueron "neutrales" y nos ejaron de comprar desde el 2 de abril hasta el 14 de junio.

## ¿ PORQUE SE LLAMA DEL TRABAJO Y DEL PUEBLO ?

Porques un partido de los trabajadores que deben ser los protagonistas del pueblo que coincide con los mismos.

¡AFILIESE!

Lea hoy

Sede central: Ayacucho 421 - TE 49-3

Zona Sur del Gran B. Aires: Avellaneda: Mariano Acosta 449 (a una cuadra y media de la estación Avellaneda). Villa Tranquila: Pinzón y Estévez (la curva)

Centro de Documentación y Archivo Comisión Provincial por la Memoria

P T P

NO A LA DICTADURA PODER POPULAR

## ¿QUE ES EL P.T.P? (Partido del Trabajo y del Pueblo)

Es un partido nuevo, pero conformado por militantes de larga experiencia en la lucha sindical, campesina, estudiantil y popular, que han luchado contra las dictaduras de Onganía Levingston y Lanusse. Compañeros que desde el año 74 denunciaron los preparativos golpistas de imperialistas y terratenientes contra el gobierno nacionalista y tercermundista de la Sra Isabel Perón, llamaron a defenderlo contra esa conjura; y estuvieron desde el primer día en la trinchera de la resistencia a la dictadura.

## ¿COMO SE DEFINE?

Se define como un partido de izquierda, antiterrateniente y antimperialista y decimos de VERDADERA IZQUIERDA porque estamos contra las intervenciones yanquis en el Salvador pero también estamos contra la ocupación rusa de Afganistán y Polonia.

## ¿QUE PROPONE PARA RESOLVER LA CRISIS?

Centralmente hay dos grandes problemas a resolver (que nos diferencian del resto de los partidos) I LA TENENCIA DE LA TIERRA: que hoy está en manos de unos pocos, cuya característica es parasitaria, por las relaciones semifeudales de producción.

A tal punto es así que nuestra producción agropecuaria está estancada desde el año 1930. Existe una inmensa masa de campesinos, obreros rurales y parte importante de los que están viviendo en la ciudad, que necesitan esa tierra y si se reparte entre ellos la producción se elevaría a niveles insospechados.

II LA DEPENDENCIA DEL EXTRANJERO que reconoce dos causas: Deuda externa con yanquis, ingleses y europeos, que no debemos pagar, volcar ese dinero nacionalizando los bancos- al crédito barato a reactivar la industria y el campo para que haya plena ocupación. La otra causa es el comercio exterior monopolizado por los rusos que debemos romper. A través de ese monopolio han tejido formando una trenza con los terratenientes, que a cambio les dan nuestras empresas públicas y riquezas principales: Paraná Medio, Salto Grande, Atucha, etc.

cpm Centro de Documentación y Archivo Comisión Provincial por la Memoria

N057ED 01247 *Archivar legajo Madres de...*
A057
RI
NA 57
CON MADRES: REPUDIO

BUENOS AIRES, SETIEMBRE 9 (NA) -- EL CENTRO DE ESTUDIOS LEGALES Y SOCIALES (CELS) CONDENO HOY +LA COBARDE AGRESION DE QUE FUERON OBJETO+ LAS MADRES DE PLAZA DE MAYO AL TERMINO DE UNA REUNION CON DIRIGENTES DE LA CGT DE LA REPUBLICA ARGENTINA, AL TIEMPO QUE EXIGIO A LA CENTRAL OBRERA LA +ACLARACION DEFINITIVA DEL EPISODIO+.

EN UN COMUNICADO FIRMADO POR EMILIO MIGNONE Y AUGUSTO CONTE -PRESIDENTE Y VICEPRESIDENTE DEL CELS, RESPECTIVAMENTE- SE RECALCO QUE +A MENOS DE 60 DIAS DE LAS ELECCIONES, RESULTA INDISPENSABLE QUE LA DIRIGENCIA POLITICA, SOCIAL Y RELIGIOSA, TANTO EN SUS PALABRAS COMO EN SUS GESTOS, ALEJE CUALQUIER DUDA DE LA OPINION PUBLICA+.

ANADIO LA ENTIDAD DE DERECHOS HUMANOS QUE +PARA ELLO ES IMPRESCIND IBLE
REAFIRMAR LA MAS ABSOLUTA CONDENA A LAS POLITICAS REPRESIVA EJECUTADA POR EL GOBIERNO DE LAS FUERZAS ARMADAS+.

EL CELS CONDENO +LA COBARDE AGRESION DE QUE FUERAN OBJETO LAS MADRES+ A LA SALIDA DE LA REUNION CON LA CGTRA Y SUBRAYO +LA OBLIGACION DE LOS DIRECTIVOS+ DE LA CENTRAL OBRERA DE +ACLARAR DEFINITIVAMENTE EL EPISODIO, PRECISAMENTE PORQUE LA LUCHA DEL PUEBLO ES UNA SOLA Y NOS INVOLUCRA A TODOS+.

NA 09-09-83 1247

cpm Centro de Documentación y Archivo Comisión Provincial por la Memoria

archivo legajo "Varios..."

La Plata. 9 de setiembre de 1983.-

OBJETO: Remitir Orden de Reunión.-

AL JEFE DELEGACION D.G.I.P.B.A.

Adjunto a la presente remito a Ud., Orden de Reunión, la cual deberá ser cumplimentada en los puntos establecidos.-

MMM

DISTRIBUIDOR

Delegaciones: 1, 2, 3, 6, 12, 14, 15 y Capital Federal.-

Centro de Documentación y Archivo Comisión Provincial por la Memoria

D.G.I.P.B.A.
LA PLATA
09 SET 83
ExFA nº 104-104.-

ASUNTO: "MARCHA DE LA RESISTENCIA" "MADRES DE PLAZA DE MAYO".-

La organización de epígrafe, ha organizado una llamada "Marcha de la Resistencia", por la aparición con vida de los - detenidos-desaparecidos.-

Se efectuará desde el 21 SET 83 a las 15.00 horas, al jueves 22 SET 83, en la Plaza de Mayo de la ciudad de Buenos - Aires.-

Con relación a ello,

INTERESA CONOCER

1.- Propaganda que se efectúe al respecto.-

2.- Contingentes que puedan partir desde esa jurisdicción.-

3.- Jurisdicción Delegación Inteligencia Capital Federal:

3.a.- Control del desarrollo de la marcha.-

3.b.- Informar por vía telefónica, alternativas de la marcha.-

3.c.- Producir información general, por memorando, una vez finalizada la misma.-

---

cpm Centro de Documentación y Archivo Comisión Provincial por la Memoria

HACER REQUERIMIENTO A USOS

# MARCHA de la RESISTENCIA

## Por la aparición con vida de los Detenidos - Desaparecidos

**Desde el 21 de Setiembre a las 15,30 hs. al Jueves 22 en PLAZA DE MAYO.**

JUSTICIA: LUCIDEZ: DIGNIDAD: AMOR A LA PATRIA

**JUSTICIA:** Concepto sostenido en ideales de igualdad, respeto y defensa de los sagrados derechos del pueblo, único hacedor de la riqueza nacional.

**LUCIDEZ:** Claridad para impulsar proyectos de vida argentina y americana acordes con la realidad social y geográfica.

**DIGNIDAD:** Para desarrollar una política de Soberanía Nacional, desechando pactos, negociados y entregas, para respetar y ser respetados por el mundo entero.

**AMOR A LA PATRIA:** Para hacer de ella un hogar donde haya pan, techo y abrigo para todos y lograr que los niños tengan derecho a la salud y una educación republicana.

ASI PIENSAN LOS DETENIDOS - DESAPARECIDOS, su voz nos llega de los rincones donde fueron soterrados por quienes creyeron que la Patria era de unos pocos.

De esos pocos que no pudieron hacerles una acusación ni enjuiciamiento legal – teniendo todo el poder en sus manos – porque no había acusación posible para una generación que pensaba, disentía y evolucionaba dentro del caos que esos pocos poderosos habían sembrado.

Esto es Argentina ahora y en este meridiano. Su pueblo despierta del terror, sus tiranos agotan el poder y la fuerza. La Justicia se acerca inexorablemente. La lucidez está en el hombre nuevo. La dignidad en su elemento.

**Madres de Plaza de Mayo**

cpm Centro de Documentación y Archivo Comisión Provincial por la Memoria

**PROVINCIA DE BUENOS AIRES**

**POLICIA**

***MEMORANDO***

ENTERMINO NRO 523

Para información de: l Director de neal de Inteligencia.- L A P L A T A.-

Producido por: JEFE DELEGACION REGIONAL DE INTELIGENCIA QUILMES.-

~~LA PLATA~~, QUILMES, SETIEM 9 de 1983

ASUNTO: Elevar información.-

Adjunto al presente, elevo a al Señor Director, información porducida por esta Delegación;-

DELEGACION INTELIGENCIA QUILMES

HECTOR HORACIO BASSINO
COMISARIO
JEFE DELEGACION REGIONAL
INTELIGENCIA QUILMES

Código 1-1-U.C.

Formulario 138 - Offset

cpm Centro de Documentación y Archivo Comisión Provincial por la Memoria

*A pesar de las críticas del dirigente Ricardo Pérez*

# Jorge Triaca repudió la agresión a las "Madres"

El secretario general de la CGT-Azopardo, Jorge Triaca, repudió ayer la agresión perpetrada el jueves contra un grupo de Madres de Plaza de Mayo, tras la entrevista que éstas mantuvieron con dirigentes de la CGTRA.

En contraste con esa posición, el dirigente del sindicato de camioneros, Ricardo Pérez, secretario de prensa de la CGTRA, criticó la decisión de las madres de concurrir a la sede de esa central obrera y dijo que esa actitud "tuvo fines exclusivamente electoralistas".

A su vez, el Centro de Estudios Legales y Sociales (CELS) condenó la "cobarde agresión que fueron objeto" las representantes de las Madres de Plaza de Mayo, al abandonar el jueves —tras una humillotesa reunión— la sede de la central obrera, en calle Brasil 1482.

Triaca consideró el episodio como "lamentable" y adjudicó la actitud de los agresores a "una campaña de provocación en la que nada tienen que ver los dirigentes sindicales".

El máximo dirigente de la CGT-Azopardo enfatizó que se trata de "elementos de provocación", cuyos responsables "siempre están en las sombras".

"A mí más que preocuparme quién aprieta el gatillo, me preocupa quién es el ideólogo de todo esto", agregó Triaca.

El dirigente de los plásticos insistió en que el problema de los desaparecidos debe ser resuelto por el gobierno, los partidos políticos y la Justicia en el período que media entre la fecha de las elecciones y la asunción de las nuevas autoridades constitucionales.

Triaca dijo que es "preciso resolver el derecho humano y saber la suerte de los desaparecidos", y estimó que "ningún sector por sí sólo, por más preponderante que sea, puede arrogarse esa falta".

Agregó que la agresión sufrida el jueves por algunas integrantes de las Madres de Plaza de Mayo es "un hecho por demás lamentable" que se suma al "dolor de no ver satisfechos sus reclamos".

Pérez, secretario de prensa de la CGTRA, refutó las acusaciones de las Madres y subrayó que "desde el inicio del proceso, esta central levantó como bandera de lucha el problema de los desaparecidos".

## Opinión

"Lo del jueves tuvo fines exclusivamente electoralistas y políticos y creo que esta actitud (de las Madres), produce una división en el pueblo que lucha por los mismos objetivos y no va a posibilitar el camino del reencuentro y de la justicia" entre los argentinos.

El dirigente enfatizó que la democracia, como sistema debe "permitir solucionar el problema de los desaparecidos, que no está en manos de la CGT, que por otra parte no es el gobierno ni va a ser el gobierno".

Señaló que "alguien orquesta estas cosas, alguien que no tiene el contenido nacional que necesitamos en este momento para lograr esa ansiada unidad nacional".

Pérez puntualizó que rescataba "el dolor" de las Madres y se sumaba "a él, pero criticó los "gritos de hostilidad de ellas, que no alcanzamos a comprender".

El Centro de Estudios Legales y Sociales (CELS) condenó en un comunicado "la cobarde agresión de que fueron objeto" las Madres y exigió a la central obrera la "aclaración definitiva del episodio".

En un comunicado firmado por Emilio Mignone y Augusto Conte —presidente y vicepresidente del CELS, respectivamente—, se recalcó que "a menos de 60 días de las elecciones, resulta indispensable que la dirigencia política, social, religiosa, tanto en sus palabras como en sus gestos, aleje cualquier duda de la opinión pública".

Añadió la entidad de derechos humanos que "para ello es imprescindible reafirmar la más absoluta condena a la política represiva ejecutada por el gobierno de las Fuerzas Armadas".

## Del CELS

El CELS condenó "la cobarde agresión de que fueran objeto las Madres" a la salida de la reunión con la CGTRA y subrayó "la obligación de los directivos" de la central obrera de "aclarar definitivamente el episodio, precisamente porque la lucha del pueblo es una sola y nos involucra a todos". □

cpm Centro de Documentación y Archivo Comisión Provincial por la Memoria

# UN LLAMADO A LAS CONCIENCIAS

## Niño desaparecido

**ANDRES MOSCATO LA BLUNDA**

Nacido el 25 de enero de 1977, desapareció en abril de 1977 en San Fernando (Pcia. de Bs. As.) al ser secuestrados sus padres ANA M. MOSCATO y PEDRO LA BLUNDA.

Desde ese momento, nada se ha podido saber de esta familia.

Las Abuelas de Plaza de Mayo agradeceremos todo dato que pueda conducir a ellos.

## Bebé nacido en cautiverio desaparecido

Padres del bebé: ELENA DELIA GARAGLISO y OMAR TRISTAN ROLDAN, secuestrados de la calle Marcelo T. de Alvear N° 1424 - Mar del Plata, el 18/9/76, por personas de civil, las cuales presentaron credenciales de "Organismos de Seguridad".

El operativo duró 50 minutos. Pidieron a la dueña de la vivienda que no dejase entrar a nadie. A las 48 horas volvieron con un camión militar y se llevaron todo lo que encontraron en la casa.

ELENA DELIA estaba EMBARAZADA de tres meses. El niño en la actualidad contaría con **seis años y cuatro meses.** Si Ud. sabe algo sobre ellos informe a las ABUELAS de PLAZA DE MAYO.

## Niño desaparecido nacido en cautiverio

Hijo de YOLANDA CASCO de D'ELIA y de JULIO CESAR D'ELIA PALLARES.

Ambos fueron detenidos en su domicilio de San Fernando (Pcia. de Bs. As.) el 22 de diciembre de 1977, en horas de la noche. Desde entonces están desaparecidos. Yolanda estaba embarazada de 8 meses y medio.

Todo dato referente a ellos y su niño será valioso para las Abuelas de Plaza de Mayo.

## Bebé nacido en cautiverio desaparecido

Sus padres: VALERIA BELAUSTEGUI HERRERA (embarazada de 2 meses) y RICARDO WAISBERG. Fueron secuestrados en San Antonio de Padua el 13 de mayo de 1977. Han sido negativas todas las gestiones realizadas para localizar sea a ellos o a su bebé que debió nacer a mediados de noviembre de 1977.

Solicitamos que toda información se haga llegar a las Abuelas de Plaza de Mayo.

ABUELAS DE PLAZA DE MAYO
Casilla de Correo 1937 - Correo Central

1000 CAPITAL FEDERAL
TE: 46-4709 Cap. Fed

Centro de Documentación y Archivo Comisión Provincial por la Memoria

C.C.
11-9-87

# Repudiaron la agresión a las Madres de Plaza de Mayo

**Organizaciones de Derechos Humanos y la juventud del Partido Intransigente repudiaron la agresión a las Madres de Plaza de Mayo, ocurrida a la salida de una audiencia con la C.G.T.-RA, el jueves pasado.**

La Asamblea Permanente **por los Derechos Humanos, la Liga Argentina por los Derechos del Hombre** y el **Partido Intransigente** repudiaron, en respectivas declaraciones, la agresión de que fueron víctimas algunas de las **Madres de Plaza de Mayo** al salir de la sede de la **C.G.T.-RA, "por parte de un grupo** —expresa la entidad nombrada en segundo término— **ajeno al movimiento sindical.**

Señala la Asamblea Permanente que **"repudia este cobarde y alevoso atropello que produjo contusos y heridos"**, y que "dicho acto pone en evidencia el accionar impune de grupos de choque que actúan totalmente aislados del resto del pueblo argentino. Este ha demostrado claramente que respeta y apoya en su legítimo reclamo a los familiares que exigen conocer la suerte de sus seres queridos desaparecidos".

♦ **Impunidad**

El Partido Intransigente indica: **"Llama la atención la total impunidad de quienes actuaron en esta cobarde agresión y la actitud prescindente de los representantes del orden"** (se refiere al patrullero policial que se alejó raudamente al comenzar el incidente).

Se solidariza, finalmente, **"con la lucha que en los últimos siete años vienen llevando las Madres de Plaza de Mayo por la aparición con vida de los detenidos-desaparecidos".**

La Liga destaca, al referirse al grupo agresor, que **"la prueba de su actuación impune vuelve a ser la presencia de un patrullero policial inmutable".**

Recuerda que **"el movimiento obrero argentino ha sido el más castigado con secuestros y largas prisiones"** y denuncia el episodio como encaminado a apartar al sindicalismo de los **"familiares de las víctimas de la represión".**

Archivar legajo "Madres de ..."

Centro de Documentación y Archivo Comisión Provincial por la Memoria

RID - 12-09-83

742) **MAR DEL PLATA - MADRES DE PLAZA DE MAYO**

El día 10 del actual, entre las 19.00 y 20.45 , en local sito en Irigoyen nº 950, se llevó a cabo una disertación a cargo de la Sra. HEBE PASTOR de BONAFINI, quien abordó temas relacionados a los derechos humanos, criticando a los políticos, a los gremialistas y a la Iglesia, como así a las fuerzas de seguridad. Concurrencia: 130 personas. Normalidad. ExFa n= 104-104.-

**ORIGEN:** Medios Propios
**VALORIZACION:** A - 1.-

Centro de Documentación y Archivo Comisión Provincial por la Memoria

*Tras los incidentes del pasado jueves*

# Reciben las Madres de Plaza de Mayo nuevas muestras de adhesión

Tres organizaciones defensoras de los derechos humanos expresaron ayer su repudio por las agresiones de que fueron objeto recientemente un centenar de Madres de Plaza de Mayo.

Los comunicados de los tres organismos —la Comisión de Familiares de Presos y Desaparecidos, la Liga Argentina por los Derechos del Hombre y la Asamblea Permanente (APDH)— responsabilizan de las mismas a grupos de choque encubiertos que materializaron la agresión ante la vista y pasividad de un patrullero policial.

La nota de Familiares de Desaparecidos y Detenidos por Razones Políticas repudia "la agresión de que fueron objeto un grupo de Madres de Plaza de Mayo, a la salida de una entrevista con los miembros de la CGTRA".

"Una vez más —continúa— un grupo de personas vestidas de civil, en pleno día y en una zona con permanente vigilancia policial, actúa con la más absoluta impunidad.

"Consideramos —afirma a continuación— que los agresores de Madres de Plaza de Mayo no pueden ser obreros, pues los trabajadores de nuestro país son las víctimas de la misma represión que detuvo e hizo desaparecer a miles de argentinos, de los que el 40 por ciento eran integrantes de la clase obrera".

En el mismo sentido, la Liga Argentina por los Derechos del Hombre dio a conocer una declaración en la que expresa sentirse obligada "a manifestar su repudio a la agresión sufrida por algunas Madres de Plaza de Mayo por parte de un grupo, ajeno al movimiento sindical, de los que día a día cometen toda clase de atentados, secuestros y amenazas contra dirigentes y militantes obreros, así como (contra) jueces, políticos, etcétera".

Acto seguido se afirma que "la prueba de su actuación impune vuelve a ser la presencia de un patrullero policial inmutable.

"La defensa de los derechos humanos y en particular la verdad con sentido de justicia sobre el drama de los detenidos-desaparecidos, ha contado siempre con la presencia del movimiento obrero argentino, que por otra parte ha sido el más castigado con secuestros y largas prisiones", afirma.

Asimismo, la Asamblea Permanente por los Derechos Humanos expresó ayer su repudio "ante la agresión (perpetrada) en presencia de policías uniformados que se mantuvieron pasivos".

La APDH subraya que "dicho acto pone en evidencia el accionar impune de grupos de choque que actúan totalmente aislados del resto del pueblo argentino.

"Este ha demostrado claramente —expresa la nota— que respeta y apoya en su legítimo reclamo a los familiares, que exigen conocer la suerte de sus seres queridos".

Por otra parte allegados a las Madres de Plaza de Mayo comunicaron que el organismo

Archivos Memoria Abierta

cpm Centro de Documentación y Archivo Comisión Provincial por la Memoria

# MEMORANDO

MEMORANDO NRO. 529

Para conocimiento del Sr. Director GENERAL DE INTELIGENCIA LA PLATA.

Producido por el Jefe de la Delegación Regional de ICIA. XIV Quilmes Quilmes. 17 MARZO de 1983

ASUNTO: Elevar información

Diríjome al Señor Director, a fin de elevar a su mayor consideración, información producida por ésta delegación.

HECTOR HORACIO BASSINO
COMISARIO
JEFE DELEGACION REGIONAL
INTELIGENCIA QUILMES

DGIPBA
QUILMES
srb.

EXPEDIENTE NRO. 529.

ASUNTO: INFORMACION RELACIONADA CON SECUESTRO DE MADRES DE PLAZA DE MAYO DE QUILMES.

- - - -Llevo a conocimiento del señor Director, información relacionada con lo expresado en el epígrafe:

- - - -Medios Propios, han tomado conocimiento en el día de la fecha, de un comunicado refrendado por Madres de Plaza de Mayo de Quilmes, el cual no se dió a conocer por motivos que se ignoran, el texto del mismo es el siguiente:

- - - -De Nuestra Consideración: Han transcurrido los años más dramáticos de nuestra Historia, en la Argentina hubo quienes realizaron y quienes permitieron y silenciaron crímenes y violaciones aberrantes.

- - - -Cuando es visible el agotamiento del poder dictatorial, el pueblo emerge del terror y comienza a reclamar sus derechos las Madres de Plaza de Mayo somos la parte más duramente golpeada del pueblo por la doctrina de Seguridad Nacional implantada por las Fuerzas Armadas.

- - - -Los Partidos Políticos, tardíamente o no, mudos testigos de esta barbarie, deben ahora liderar el retorno del País al estado de derecho y todos juntos debemos luchar para salir del caos y lograr la institucionalización y el respeto a la Constitución y la Ley.

- - - -Nuestra tarea no se agota en la denuncia, continuamos y continuaremos luchando por la justicia. Sin ella nada será posible, pero es a la dirigencia política y sindical que corresponde el compromiso irreversible de conducir el país con la dignidad y el respeto para con el hombre y sus derechos que emana de nuestra constitución.

- - - -El cumplimiento de estas normas es el único camino a seguir con quienes avergüenzan al país por los crímenes cometidos crímenes que en el mundo entero juzga imprescriptibles y no amnistiables.

VEXTO

////////////////////-

- - - -Las Madres de miles "detenidos-desaparecidos", exponen con firmeza sus postulados ante la opinión política y sindical y reclaman un pronunciamiento que signifique ese ejemplo ético y moral que la ciudadanía necesita para evolucionar como país democrático.

- - - -No tenemos conocimiento público de que haya una propuesta concreta sobre la grave situación, por lo que solicitamos y esperamos respuesta a nuestro reclamo."

- - - -De tomar conocimiento que las Madres de Plaza de Mayo // lo den a conocer a la opinión Pública, se informará de inmediato por misma vía.

Quilmes, 14 de Setiembre de 1983.-

Medios Propios A-1.

DISTRIBUIDOR:

| | |
|---|---|
| DGIPBA | 1. |
| DIM | 1. |
| ARCHIVO | 1. |
| TOTAL | 3.- |

cpm Centro de Documentación y Archivo Comisión Provincial por la Memoria

La Plata, 15 de setiembre de 1983.-

OBJETO: Elevar información.-

AL JEFE DE POLICIA.-

Adjunto a la presente nota elevo a Ud., información producida por esta Dirección General, para su conocimiento.-

MMM

DISTRIBUIDOR

Original: Jefe de Policía.-
Copia nº 1: Subjefe de Policía.-
Copia nº 2: Director General de Seguridad.-
Copia nº 3: Director General de Investigaciones.-

cpm Centro de Documentación y Archivo Comisión Provincial por la Memoria

Copia Nº
D.G.I.P.B.A.
La Plata
15 SET 83
ExFA-104-104-

ASUNTO: Comunicado de la organización "MADRES DE PLAZA DE MAYO"-Quilmes.

-Se ha tomado conocimiento que, el 14SET83, la organización denominada "MADRES DE PLAZA DE MAYO", en jurisdiccion de-Quilmes, había redactado un comunicado, cuya publicación aun no ha tomado estado público.

-El texto de éste es el siguiente: "De nuestra consideración": "Han transcurrido los años más dramáticos de nuestra-historia; en la Argentina hubo quienes realizaron y quienes -- permitieron y silenciaron crímenes y violaciones gravísimas".

"Cuando es visible el agotamiento del poder dictatorial, el pueblo emerge del terror y comienza a reclamar sus derechos". "Las Madres de Plaza de Mayo, somos la parte más duramente golpeada del pueblo, por la doctrina de Seguridad Nacional implantada por las Fuerzas Armadas".

"Los partidos políticos, forzadamente o no, mudos testigos de esta barbarie, deben ahora liderar el retorno del --- país al estado de derecho, y todos juntos debemos luchar para-salir del caos y lograr la institucionalización y el respeto-a la Constitución y la ley."

"Nuestra tarea no se agota en la denuncia, continuamos y continuaremos luchando por la justicia". "Sin ella, nada-será posible; pero es a la dirigencia política y sindical que-corresponde el compromiso irreversible de conducir al país, -- con la dignidad y el respeto para con el hombre, y sus dere--- chos que emanan de nuestra Constitución".

"El cumplimiento de esas normas es el único camino a seguir con quienes avergüenzan al país por los crímenes cometidos, crímenes que en el mundo entero se juzgan imprescriptibles y no amnistiables".

"Las madres de miles detenidos-desaparecidos, exponen con firmeza sus postulados ante la opinión política y sindical, y reclaman un pronunciamiento que signifique ese ejemplo-

///

cpm Centro de Documentación y Archivo Comisión Provincial por la Memoria

///

"ético y moral que la ciudadanía necesita para evolucionar como país democrático".

-"No tenemos conocimiento público de que haya una-- propuesta concreta sobre la grave situación, por lo que solicitamos y esperamos respuesta a nuestro reclamo".-

ORIGEN: Propios medios.
VALORIZACIÓN: B-2.

APRECIACIÓN

-Se trata de vigorizar una pertinaz prédica dirigida a los partidos políticos y organizaciones sindicales, con el fin de impulsarlos a un pronunciamiento abierto y firme sobre el tópico de los detenidos-desaparecidos, que lleve implícito - el repudio de las acciones del gobierno que dieron a su origen; e instándoles a implantar un estado de pleno derecho, respetuoso esencialmente de los derechos humanos y libertades públicas.

Centro de Documentación y Archivo Comisión Provincial por la Memoria

DIRECCION GENERAL DE SEGURIDAD

Ext.

VOLANTE P.A.D. nº 2.322

SEÑOR DIRECTOR GRAL.INTELIGENCIA:

Llevo a su conocimiento, información producida por la Unidad Regional LA PLATA, a través de la cual hace conocer:

Que en la fecha, tal como acostumbran hacerlo los días miércoles, se concentraron en la Plaza Gral. San Martín un grupo de las denominadas "Madres de Plaza de Mayo" en número de 40 mujeres, quienes se encontraban acompañadas por otras 20 personas, totalizando 60 ciudadanos; éstos cumplieron el itinerario que los caracteriza, es decir girar varias veces en torno al monumento del Libertador de América, en forma silenciosa, arrojando en el sitio panfletos por intermedio de los cuales se invita a concurrir a un acto a desarrollarse en la Facultad de Ciencias Exactas, el día 18 del cte., en el aula Vucetich en donde se abordará el tema "Conservación de los Derechos Humanos"; también en el día indicado, pero en el horario de las 19,00 se invita a concurrir al Club Sporting, sito en calle 11 entre 40 y 41 de esta Ciudad.

Poco después, 12 madres se apartaron del resto y se encaminaron hasta la Iglesia San Ponciano, adonde ingresaron para rezar. Al salir éstas, nuevamente regresaron a la Plaza San Martín, donde juntamente con los restantes, siendo las 16,30 hs., procedieron a desconcentrarse en forma normal, sin registrarse incidentes y/o alteraciones.-

DIRECCION GENERAL DE SEGURIDAD, Dpto.Op., Setiembre 14 de 1983.-

POLICIA DE LA PCIA DE BS.AS. DIRECCION GENERAL DE SEGURIDAD

ESCANDAR FORTUNATO
Comisario General
Dtor. Gral. de Seguridad

rad

DISTRIBUIDOR:

Sr. Jefe de Policía
Sr. Subjefe de Policía
Sr. Dtor.Gral.Icia.
Archivo

POLICIA DE LA PROVINCIA DE BS. AS.
D. G. I. P. E.
Nº de Orden 19627
ENTRADA Día 15 Mes 9 Año 83
SALIDA Día ..... Mes ..... Año .....
Hora Recepción .....
Empleado Interv. .....

cpm Centro de Documentación y Archivo Comisión Provincial por la Memoria

INC 2465 R1D 15-09-83

ASUNTO: Informar sobre "MADRES DE PLAZA DE MAYO"-
Jurisdicción: La Plata.

En la fecha, siendo aproximadamente las 15.30, se realizó una nueva concentración de personas, en la plaza San Martín de la ciudad de La Plata, auspiciada por la organización - conocida con el nombre de "MADRES DE PLAZA DE MAYO".

La reunión, se halló constituida por noventa y dos -- personas, que pudieron ser discriminadas de la siguiente forma: cincuenta y un mujeres que integran las "MADRES DE PLAZA DE - MAYO"; quince jóvenes masculinos y dieciseis femeninos. El elemento jóven, pertenecía a las ramas juveniles del Partido In-- transigente; Movimiento al Socialismo, y Partido Obrero.

El acto en la plaza antes citada finalizó a las ---- 16.00, y luego, doce integrantes de las Madres, encaminaron sus pasos a la Iglesia San Ponciano, en donde permanecieron hasta- las 16.30.

Durante su permanencia en la plaza, fueron repartidos los siguientes panfletos:

1)-"MOVIMIENTO DEMOCRATICO POPULAR, AL FRENTE CON EL PERONIS-- "MO"-"ACTO CLUB SPORTING-CALLE 11 e/40 y 41-VIERNES 16, A-- "LAS 19.00".-

2)-MOVIMIENTO AL SOCIALISMO-CONCURRA AL ACTO, DIA 14 SETIEMBRE 1983, A LAS 19.00-LOCAL VILLA PROGRESO-CALLE 122 ENTRE 83 y 84.

3)-"COMISION DERECHOS HUMANOS DE CIENCIAS EXACTAS"-VIERNES - "16, A LAS 18.00 EN CIENCIAS EXACTAS-AULA VUCETICH-CHARLA- "DEBATE-ORADOR: REYNA DIEZ.

4)-"COMISION DE APOYO SOBRE DERECHOS HUMANOS"-"MOVIMIENTO -- "AL SOCIALISMO".

---x---

ORIGEN: Deleg.Icia.La Plata.
TRANSMITIO: Ofl.Insp. BONANI.
HORA: 17.10.
FECHA: 14SET83.

Centro de Documentación y Archivo Comisión Provincial por la Memoria

M E M O R A N D O

EXTREMISMO Nº158

Para conocimiento del SEÑOR DIRECTOR GENERAL DE INTELIGENCIA.-

Producido por JEFE DELEGACION INTELIGENCIA LA PLATA.-

LA PLATA, SETIEMBRE 14 DE 1.983.-

ASUNTO: Producir información.-

Adjunto elevo a Ud., información producida por medios propios de esta Delegación.-

jas

Cp.-

Centro de Documentación y Archivo Comisión Provincial por la Memoria

INFORMACION RELACIONADA CON LAS MADRES DE PLAZA DE MAYO EN LA PLATA.-

- - - - -Llevo a conocimiento del Señor Director, que personal de esta Delegación, logró establecer la siguiente información.-

- - - - -Como es habitual los días miercoles, se llevó a cabo la movilización de la Organización de Solidaridad de mención en epígrafe, en Plaza San Martín,- dando comienzo a las 15.30 horas, concentrándose en - el citado lugar 92 personas; descriminadas de la siguiente manera: 51 "madres", 15 jóvenes masculinos, - 16 jóvenes femeninos y 10 personas ambos sexo de edades que oscilan de 35 a 60 años.-

- - - - -Los jóvenes pertenecen a: Juventud Intransigente, Partido Obrero y Movimiento al Socialismo.-

- - - - -Personas individualizadas: Omar del Valle Moya, nacido el día 05-02-57, D.N.I. 12.593.592, (es un integrante de la F.U.L.P. que se entrevistó con el Sr. Héctor el día 260483 por el problema de los aranceles) Luis Antón militante del P.O. y Norberto Oscar Pastorino L.V..-

- - - - -La concentración culminó a las 16.00 horas - posteriormente 12 "madres" se dirigieron hacia la Iglesia San Ponciano, saliendo del lugar a las 16,30 horas en perfecto orden sin exteriorizaciones de ningún tipo.-

- - - - -Como dato de interés, integrantes del M.A.S., invitaron a las Madres de Plaza de Mayo a la reunión - que tiene programada el partido en el local de calle - 122 e/83 y 84 a las 19.00 horas, lo cual se informará a su término.-

- - - - -Se adjuntan panfletos distribuídos por las citadeas personas, para su análisis de contenido y forma.

Medios Propios. Valorización. A.l. 140983.-

Centro de Documentación y Archivo Comisión Provincial por la Memoria

# EL MOVIMIENTO DEMOCRATICO POPULAR

## AL FRENTE CON EL PERONISMO



—Por la Unidad de todas las Fuerzas Democráticas, Patrióticas y Progresistas en un amplio Frente Nacional y Popular.

—Para asegurar el triunfo popular y consolidarlo con la movilización masiva de todas sus fuerzas.

—Para garantizar la vigencia de la soberanía popular y el respeto a la voluntad mayoritaria de los argentinos.

—Por una Argentina Libre, Justa y Soberana. Por una Nación Próspera e Independiente de toda potencia extranjera, para la Felicidad del Pueblo.



**CONCURRA AL ACTO** — **CLUB SPORTING**

Viernes 16 de setiembre - 19 horas — Calle 11 - 40 y 41

cpm Centro de Documentación y Archivo Comisión Provincial por la Memoria

# ACTO PUBLICO POR:

—Elecciones libres, sin proscripciones ni condicionamientos.

—Respeto irrestricto a la voluntad del pueblo expresada en las urnas.

—Inmediato levantamiento del Estado de Sitio y vigencia de los derechos y garantías constitucionales.

—Aparición con vida de los detenidos desaparecidos; libertad a los presos políticos y libre retorno de exiliados y deportados.

—Salarios dignos y plena ocupación.

—Devolución de la C.G.T., los Sindicatos y sus obras sociales a los trabajadores.

—Apoyo a la C.G.T. - R.A.

—Recuperación de la capacidad de decisión nacional, del aparato productivo y repudio a la sumisión oficial al F.M.I.

—Política exterior independiente, no Alineada, Latinoamericanista y Tercermundista.

**CONVOCA:** MOVIMIENTO DEMOCRATICO POPULAR

Viernes 16 de setiembre - **CLUB SPORTING**

19 horas **Calle 11 - 40 y 41**

cpm Centro de Documentación y Archivo Comisión Provincial por la Memoria

CHARLA - DEBATE

- DERECHOS HUMANOS -

REYNA DIEZ : EX-DECANA DE LA FAC. DE HUMANIDADES,
PRESIDENTA DE LA COMICION DE FAMILIARES DE DETENIDOS Y
DESAPARECIDOS POR RAZONES POLITICAS.

CARLOS FERRARI
EMILIO PERNAS — INTEGRANTES DE LAMESA EJECUTIVA DE LA ASAMBLEA PERMANENTE POR LOS DERECHOS HUMANOS.

VIERNES
16
18 HS.
CS. EXACTAS
AULA VUCETICH

ORGANIZA : COMISION POR LOS DERECHOS HUNANOS DE CS. EXACTAS.

cpm Centro de Documentación y Archivo Comisión Provincial por la Memoria

Querido familiar:

Nos dirigimos a usted para hacerle llegar nuestra inquietud en relación al próximo acto eleccionario. Creemos que nosotros, como afectados directos, tenemos la obligación ineludible de elegir correctamente los hombres y mujeres que defiendan todos los derechos humanos tan salvajemente ultrajados.

Por nuestros seres queridos detenidos-desaparecidos y presos políticos, debemos analizar y estudiar con mucha atención la trayectoria de las personas y los partidos a quienes vamos a confiar la defensa de nuestros hijos y tener la máxima seguridad de que cumplirán con nuestro mandato.

Es imperioso que nuestros representantes en el gobierno luchen sin claudicaciones, hasta obtener toda la verdad de lo ocurrido estos años, con cada uno de los desaparecidos, y arranquen de las garras de la dictadura a los que estén con vida, investiguen profundamente los casos de los NN cuyos expedientes aún siguen sin aclarar, y liberen a los presos que sufren injusta condena.

Para ello, deberán conseguir que la Justicia caiga implacable sobre todos y cada uno de los responsables y ejecutores de secuestros, torturas, desapariciones y asesinatos, exigiendo la nulidad de la ley de autoamnistía si ésta llegara a promulgarse.

Sólo conociendo TODA LA VERDAD y terminando de una vez y para siempre con el aparato represivo tendremos la seguridad de que jamás volverán a repetirse estos crímenes de lesa humanidad.

Porque queremos la seguridad de que todo esto se cumpla al pie de la letra, es que le proponemos votar al MAS, ya que en sus listas figuran incansables luchadores por los derechos humanos. Compañeros que por su dedicación, abnegación, valor y honestidad han demostrado durante estos años su solidaridad con nuestra causa poniendo en riesgo su vida y su libertad. Contamos entre ellos a:

Dr. Luis F. Zamora: candidato a presidente, abogado del CELS desde su fundación, y defensor de los derechos humanos desde 1977.

Dr. Enrique G. Broquen: candidato a diputado. Abogado socialista de gran tradición en la defensa de detenidos y desaparecidos desde antes incluso de la dictadura militar.

Dr. Marcel Parrilli: junto con el Dr. Zamora, miembro del CELS y de la Comisión Investigadora del caso Cambiaso-Pereyra Rossi.

Pero también integran las listas del Movimiento Al Socialismo madres de desaparecidos que militan activamente en los organismos de afectados, Madres de Plaza de Mayo y Comisión de Familiares de Detenidos y Desaparecidos por Razones Políticas. Entre ellas están:

Dora Ruckauf

Yolanda de Gonzales

Elsa R. Benítez

Aída Silva de Sanchez

Alicia Mc Cormick de Moore

Ada Feigelmuller de Senar (Cota)

Elva de Salazar (Beby)

Centro de Documentación y Archivo Comisión Provincial por la Memoria

Pensamos que esta lista es la única que nos puede dar garantía de defender con fuerza y tesón la misión que les encomendamos, porque sus integrantes ya lo han demostrado a través de sus años de lucha incansable a nuestro lado.

Pero porque queremos que usted vea que las propuestas del M.A.S. no se agotan en el problema de los derechos humanos, y porque queremos que usted nos conozca más de cerca, es que además lo invitamos a que concurra a nuestras reuniones, y que si está de acuerdo con nuestra propuesta, nos ayude en nuestro esfuerzo de que haya candidatos socialistas y de los derechos humanos en el próximo parlamento. Para eso le decimos que nos reunimos todos los miércoles a las 16:00 horas en Saavedra 149. Lo esperamos.

M.A.S.
MOVIMIENTO AL SOCIALISMO
Diag. 80 N° 918 Piso 2° Of. 4
La Plata

COMISION DE APOYO A LAS
CANDIDATURAS DE LOS DERECHOS HUMANOS
DEL MOVIMIENTO AL SOCIALISMO

Dr. Luis F. Zamora

Dr. Enrique C. Broquen

Alicia Mc Cormick de Moore

Ada Feigelmuller de Senar (Cota)

cpm Centro de Documentación y Archivo Comisión Provincial por la Memoria

INVITACION

VECINOS-VECINAS DE ESTE BARRIO Y BARRIOS CERCANOS. EL DIA MIERCOLES/ 14 DE SEPTIEMBRE ,LAS MADRES DE PLAZA DE MAYO NOS HONRARAN CON SU PRESENCIA, VENDRAN A NUESTRO LOCAL SOCIALISTA ;DONDE REALIZARAN UNA CHARLA DEBATE SOBRE "LOS DERECHOS HUMANOS EN LA ARGENTINA".
SIENDO ELLAS LAS PIONERAS DE ESTA LUCHA CREEMOS QUE ESTA ES UNA GRAN OPORTUNIDAD PARA DIALOGAR CON ELLAS.

LOS INVITAMOS A CONCURRIR A UDS CON SU FAMILIA Y AMIGOS.
LOCAL DE VILLA PROGRESO 122 CALLES 83 Y 84. HORARIO: 19 HORAS.
M.A.S. (MOVIMIENTO AL SOCIALISMO)

Centro de Documentación y Archivo Comisión Provincial por la Memoria

SET/15/83

2.465) LA PLATA - MADRES DE PLAZA DE MAYO

Como es habitual los días miércoles, en la víspera, unas 50 mujeres integrantes del grupo, acompañadas en la ocasión por 30 jóvenes de ambos sexos

///

///-entre las 15.30 y 16.00 hs., se reunieron en las inmediaciones del monumento de Plaza San Martín, girando las "madres" alrededor del mismo, mientras que los demás - distribuían los siguientes volantes:

1.- MOVIMIENTO DEMOCRATICO POPULAR, AL FRENTE CON EL PERONISMO ACTO CLUB SPORTING CALLE 11 E/40 Y 41 VIERNES 16 A LAS 19.00 HS.-

2.- MOVIMIENTO AL SOCIALISMO - CONCURRA AL ACTO DIA 14-09-83, A LAS 19.00 HS. CALLE 122 E/83 Y 84 (Difundido en inc. 2.464 del presente R.I.D.).-

3. - COMISION DERECHOS HUMANOS CIENCIAS EXACTAS (volante difundido en inc. 2.460 Factor Educacional del presente).-

4.- COMISION DE APOYO SOBRE DERECHOS HUMANOS - MOVIMIENTO AL - SOCIALISMO.-

Cabe destacar, que 12 "Madres", con posterioridad se dirigie-/ ron a la Parroquia San Ponciano, donde permanecieron hasta las 16.30 hs. Desconcentración normal.- EXPA Nº 104 - 104.-

ORIGEN: Medios Propios.-
VALORIZACION: A - 1.-

///-

Centro de Documentación y Archivo Comisión Provincial por la Memoria

INFORMA: MEDINA DE DELEGACION LANUS

RECIBE: BENITEZ

16-9-83

15.00 horas

D.T. 1187

Relacionado ExFA nº 104/104. Hasta el momento nose ha detectado propaganda alusiva a lallamada "Marcha de la Resistencia", organizada por las Madres de Plaza de Mayo, para el día 21 del cte. Tampoco se ha establecido la posibilidad de desplazamiento de contingentes desde esta jurisdicción.

De surgir novedades se ampliará.

Archivar legajo correspondiente.

Centro de Documentación y Archivo Comisión Provincial por la Memoria

# MEMORANDO

EXPEDIENTE NRO 533

Para conocimiento del Sr. Director GENERAL DE INTELIGENCIA.-
LA PLATA

Producido por el Jefe de la Delegación Regional de ICIA. XIV Quilmes
Quilmes, SETIEMBRE 16 de 1983

ASUNTO: Elevar información

Diríjome al Señor Director, a fin de elevar a su mayor consideración, información producida por ésta delegación.

HECTOR HORACIO BASSINO
COMISARIO
JEFE DELEGACION REGIONAL
INTELIGENCIA QUILMES

DGIPBA
QUILMES

Centro de Documentación y Archivo Comisión Provincial por la Memoria

LAUO Rio 17/9 Inc. 2502

# MEMORANDO

SECRETARIA DE INTELIGENCIA DEL ESTADO Nro. 036 / 88

Para conocimiento del Sr. Director GENERAL DE INTELIGENCIA.-

S / D.-

Producido por el Jefe de la Delegación Regional de ICIA. XIV Quilmes Quilmes. 16 de 1988.-

ASUNTO: Elevar información

Diríjome al Señor Director, a fín de elevar a su mayor consideración, información producida por ésta delegación.

HECTOR HORACIO BASSINO
COMISARIO
JEFE DELEGACION REGIONAL
INTELIGENCIA QUILMES

DGIPBA QUILMES

Centro de Documentación y Archivo Comisión Provincial por la Memoria

17-09-93

FACTOR SUBVERSIVO

2.502) QUILMES - MADRES DE PLAZA DE MAYO

En la víspera, como es costumbre los días viernes, la agrupación mencionada realizó su ronda habitual en la plaza San Martín de esa localidad. La misma comenzó a las 17,00 y finalizó a las 18,30 horas en H. Irigoyen y Rivadavia en donde arrojaron panfletos donde daban a conocer su adhesión al denominado "Acto de la Resistencia" programado por su similar de la Capital Federal. ExPA 104-104.-

ORIGEN: Medios Propios
VALORIZACION: A - 1

D. C. I.

FACTOR SUBVERSIVO LEGAJO EXSA 104-104

REUNION - MOVIMIENTO DEMOCRATIVO POPULAR (17-09-83)

LA PLATA

SETIEMBRE/19/83

cpm Centro de Documentación y Archivo Comisión Provincial por la Memoria

19-SET-83

2.507) LA PLATA - MOVIMIENTO DEMOCRATICO POPULAR

El día 17 del actual, entre las 20,20hs. y las 21,50hs., en el club Sporting, de la calle 40 N/ 11 y 12 de ésta, el movimiento del epígrafe organizó una reunión en el que se rosofió la historia del mismo y se criticó duramente a los militares.-

Entre los 35 asistentes se observó la presencia de las "Madres de Plaza de Mayo , Abuelas y Familiares de Desaparecidos".-

En la oportunidad se hizo un minuto de silencio por los 80 niños desaparecidos el 16 de setiembre de 1.977.-

ORIGEN: Medios Propios.-

VALORIZACION: A - 1.-

104-104

LV
18-9-83



# UN LLAMADO A LAS CONCIENCIAS

## ANDREA VIVIANA FERNANDEZ HOBBAS

nacida el 30-11-1972

**DESAPARECIDA**

Con su madre Lourdes Hobbas de Hernández, el 13-7-77, de las inmediaciones de Beccar, (Pcia. de Bs. As.)

Cualquier información, rogamos hacerla llegar por medio de las ABUELAS DE PLAZA DE MAYO.

## BEATRIZ LOURDES FERNANDEZ HOBBAS DESAPARECIDA

En el mes de julio de 1977, cuando contaba con 17 años de edad, de las cercanías de Beccar (Pcia. Bs. As.).

Como en el caso de su madre y hermanos, no se ha sabido nada del destino de esta adolescente.

Cualquier información, también rogamos hacerla llegar por medio de las ABUELAS DE PLAZA DE MAYO.

## WASHINGTON FERNANDO HERNANDEZ HOBBAS DESAPARECIDO

Junto con su hermana mayor de las cercanías de Beccar (Pcia. Bs. As.), cuando contaba con 15 años de edad.

Con este niño, desaparece toda una familia de nacionalidad uruguaya.

Reiteramos nuestro llamado a las conciencias y pedimos que si alguien sabe algo sobre esta familia, se comunique con las ABUELAS DE PLAZA DE MAYO.

## BEBITA NACIDA EN CAUTIVERIO DESAPARECIDA

Sus padres MARIA ASUNCION ARTIGAS de MOYANO y ALFREDO MOYANO, fueron detenidos y desaparecieron el 30-12-1977 de su domicilio en Berazategui.

MARIA ASUNCION, estaba embarazada de dos meses y por información anónima se supo que había dado a luz una niña, a la que llamó **VERONICA LETICIA,** el día 25-8-1978.

Si Ud. sabe algo, le rogamos dirigirse a ABUELAS DE PLAZA DE MAYO.

# ABUELAS DE PLAZA DE MAYO

ABUELAS DE PLAZA DE MAYO 1000 CAPITAL FEDERAL
Casilla de Correo 1937 Correo Central TE: 46-4709 Cap. Fed

cpm Centro de Documentación y Archivo Comisión Provincial por la Memoria

LV 19-9-93

**Marcha de la Resistencia**

## CONCURRA CON SU DESAPARECIDO

En oportunidad de la Marcha de la Resistencia, convocada para el 21/22 de setiembre por Madres de Plaza de Mayo, Abuelas de Plaza de Mayo y Familiares de desaparecidos y detenidos por razones políticas, la Secretaría Cultural de la Juventud Peronista ha lanzado la propuesta, aprobada por dichos organismos, de realizar miles de **siluetas humanas** a tamaño natural para ser exhibidas y luego pegadas en los alrededores de la Marcha por todos los participantes.

Dichas siluetas se realizarán con materiales accesibles (papel madera, afiche, etc.) calcando la figura de un compañero acostado a tamaño natural con marcador grueso u otro material indeleble. La consigna es entonces: **CADA MANIFESTANTE CON SU SILUETA.**

cpm Centro de Documentación y Archivo Comisión Provincial por la Memoria

## Marcha

Una marcha de resistencia organizada por la asociacion Madres de Plaza de Mayo, y que cuenta con la adhesion de otras organizaciones defensoras de los derechos humanos, se realizara este miercoles, bajo el lema de "Por la aparicion con vida de los detenidos desaparecidos".

La manifestacion consistira en una ronda permanente en la Plaza de Mayo durante 24 horas.

Centro de Documentación y Archivo Comisión Provincial por la Memoria

Ext. Nº .173.....

# MEMORANDO

Para Información del Señor Director General de Inteligencia

Producido por Jefe de Delegación Inteligencia La Plata

La Plata, Setiembre 20 de 1983

ASUNTO: Elevar información.-

Adjunto al presente elevo a Ud., información producida por esta Delegación de Inteligencia.

ean
c

G.B.I.P.C.A.
DELEGACION
LA PLATA

PEDRO DOMINGO COSTILLA
Subcomisario
Jefe Deleg. Inteligencia L. P.

cpm Centro de Documentación y Archivo Comisión Provincial por la Memoria

INFORMACION RELACIONADA CON MARCHA DE LA RESISTENCIA.-

- - - - -Llevo a conocimiento del Señor Director, que personal de esta Delegación, comprobó por medio de la explotación de // prensa, de un aviso aparecido en el diario SOLIDARIDAD SOCIALista, organo de difusión del M.A.S.; el mismo es una invitación relacionada con la marcha de la resistencia y cuyo texto dice:

- - - - -"El 21 de setiembre TODOS A PLAZA DE MAYO!!!, Las Madres de Plaza de Mayo y las organizaciones defensoras de derechos humanos, convocan a la Marcha de la Resistencia desde el 21 de setiembre a las 15.30 horas al jueves 22, en Plaza de Mayo. El M.A.S. apoya esta nueva movilización y llama a concurrir masivamente;¡Toda la verdad sobre los desaparecidos!.-

- - - - -Es de hacer constar que el mencionado artículo apareció en el ultimo numero de la sitada publicación, nº 42.-

D.G.I.P.B.A.-Delegación La Plata, 2009831900.-

V.A-1.- M.P.

cpm Centro de Documentación y Archivo Comisión Provincial por la Memoria

Ext. Nº 172.-.....

# MEMORANDO

Para información del Señor Director..... Producido por Jefe de Delegación...

General de Inteligencia.- Inteligencia La Plata.-

La Plata, Setiembre 20 de 1983.-

La Plata, ..... de 198....

ASUNTO: Elevar información.-

Adjunto al presente elevo a Ud., información producida por medio de esta Delegación de Inteligencia.-

D.G.I.P.B.A. DELEGACION LA PLATA

PEDRO DOMINGO CORTELLA
Subcomisario
Jefe Deleg. Inteligencia L. P.

D.G.I.P.B.A.
DEL. LA PLATA
SECRETARIA

e.a.n.

cbo.

Centro de Documentación y Archivo Comisión Provincial por la Memoria

INFORMACION RELACIONADA CON MARCHA DE LA RESISTENCIA.-

- - - -Llevo a conocimiento del Señor Director, que personal de esta Delegación de Inteligencia, detectó en horas de la // tarde, aproximadamente a las 16.00 horas, a dos N.N. masculinos que entregaban en propia mano a los transeuntes un panfleto // cuyo titulo dice: MARCHA DE LA RESISTENCIA-Por la aparición // con vida de los Detenidos-Desaparecidos".-

- - - -Los mencionados individuos se hallaban circulando por la calle 7 de 47 a 48.-

D.G.I.P.B.A.-Delegación Inteligencia La Plata,2009831900.-

V.A-1.- M.P.

Centro de Documentación y Archivo Comisión Provincial por la Memoria

# MARCHA de la RESISTENCIA

## Por la aparición con vida de los Detenidos - Desaparecidos

**Desde el 21 de Setiembre a las 15,30 hs. al Jueves 22 en PLAZA DE MAYO.**

**JUSTICIA: LUCIDEZ: DIGNIDAD: AMOR A LA PATRIA:**

**JUSTICIA:** Concepto sostenido en ideales de igualdad, respeto y defensa de los sagrados derechos del pueblo, único hacedor de la riqueza nacional.

**LUCIDEZ:** Claridad para impulsar proyectos de vida argentina y americana acordes con la realidad social y geográfica.

**DIGNIDAD:** Para desarrollar una política de Soberanía Nacional, desechando pactos, negociados y entregas, para respetar y ser respetados por el mundo entero.

**AMOR A LA PATRIA:** Para hacer de ella un hogar donde haya pan, techo y abrigo para todos y lograr que los niños tengan derecho a la salud y una educación republicana.

ASI PIENSAN LOS DETENIDOS - DESAPARECIDOS, su voz nos llega de los rincones donde fueron soterrados por quienes creyeron que la Patria era de unos pocos.

De esos pocos que no pudieron hacerles una acusación ni enjuiciamiento legal – teniendo todo el poder en sus manos – porque no había acusación posible para una generación que pensaba, disentía y evolucionaba dentro del caos que esos pocos poderosos habían sembrado.

Esto es Argentina ahora y en este meridiano. Su pueblo despierta del terror, sus tiranos agotan el poder y la fuerza. La Justicia se acerca inexorablemente. La lucidez está en el hombre nuevo. La dignidad en su elemento.

**Madres de Plaza de Mayo**

cpm Centro de Documentación y Archivo Comisión Provincial por la Memoria

PROVINCIA DE BUENOS AIRES
MINISTERIO DE GOBIERNO
POLICIA

MEMORANDO NRO: 918 %

PARA CONOCIMIENTO DEL SEÑOR DEGR. GRAL. POLICIA. LA PLATA.-

PRODUCIDO POR EL DELEGADO REGIONAL INTELIGENCIA MORON.-
20 de Setiembre de 1983.-

ASUNTO: EXPA nº 104.-

En cumplimiento al requerimiento de figuración, adjunto a la presente elevo a Ud., información pertinente.-

OSVALDO RAMON
COMISARIO INSPECTOR
JEFE D.G.I.P.B.A. MORON

dam
osi

18018
21 9 83

2[illegible]9-83.-

ASUNTO: Cumplimentar RxFA nº 104-104.-

---

A los fines de cumplimentar el requerimiento de figuración, relacionado con la llamada "Marcha de la Resistencia, por la aparición con vida de los detenidos-desaparecidos" organizada por las "Madres de Plaza de Mayo" para el 21 y 22 - del cte., informo a Ud lo siguiente:

En lo que respecta al Partido de Morón, se ha podido- determinar que del Local de Intransigencia y Movilización Peronista, ubicado en la calle Tucumán 965 de Morón, saldrá un micro con alrededor de 40 personas, hacia la Capital Federal.

En cuanto al Partido de Moreno, tres colectivos alquilados(escolares),saldrán desde la Plaza San Martín de Moreno- alrededor de las 13,00 hs., concurrirán integrantes de la Intransigencia y Movilización Peronista de Moreno,Unidades Básicas "Linea Jóven", "Felipe Vallese" y "Eva Perón", como así - de la Juventud Peronista de la Unidad Básica "11 de Marzo". / Se estima una concurrencia de aproximadamente 100 personas.-

Con relación a la propaganda que se realiza, la misma consiste en la distribución de panfletos, como así en la - pegatina de afiches en las paredes y sitios públicos. Se adjunta un ejemplar del primero de ellos , hallados en la vía pública de ésta jurisdicción.-

De surgir novedad, se ampliará.-

cpm Centro de Documentación y Archivo Comisión Provincial por la Memoria

# MARCHA de la RESISTENCIA

## Por la aparición con vida de los Detenidos - Desaparecidos

Desde el 21 de Setiembre a las 15,30 hs.
al Jueves 22 en PLAZA DE MAYO.

Marchemos juntos, las MADRES y el PUEBLO, para que nuestros hijos secuestrados por esta tiranía infame y sangrienta, APAREZCAN CON VIDA.

SEPA EL PUEBLO, que cada detenido - desaparecido ha sido parte de una generación pensante, que disentía, evolucionaba y luchaba junto a su pueblo, en un país que denigrarían las FF. AA.

LUCHEMOS JUNTOS, y así todos ellos aparecerán con vida.

**Madres de Plaza de Mayo**

# MARCHA DE LA RESISTENCIA

Desde el 21 de Setiembre a las 15,30 hs.
al Jueves 22 en PLAZA DE MAYO.

Aparición con vida de los detenidos-desaparecidos que permanecen en cárceles ilegales y secretas.

Restitución de los niños desaparecidos y nacidos en cautiverio a sus legítimas familias.

ABUELAS DE PLAZA DE MAYO - FAMILIARES DE DESAPARECIDOS Y DETENIDOS POR RAZONES POLITICAS

Centro de Documentación y Archivo Comisión Provincial por la Memoria

Ext. Nº 174

# MEMORANDO

Para información del Señor Director General de Inteligencia.-

Producido por Jefe Delegación Inteligencia La Plata.-

La Plata, Setiembre 20 de 1973

ASUNTO: Elevar información.-

Adjunto al presente elevo a Ud., información producida por esta Delegación de Inteligencia.-

ean
c

PEDRO DOMINGO [illegible]
Subcomisario
Jefe Deleg. Inteligencia L. P.

Centro de Documentación y Archivo Comisión Provincial por la Memoria

847

ASUNTO: Complimentar ExFA nº 104-104.-

- - - - -Con relación al requerimiento de mención en el epígrafe, informo al Señor Director que:
- - - - -1.- Con relación a este punto fue informado y remitido a esa Dirección paulatinamente obtenidos los materiales / propagandísticos con relación a la marcha que nos ocupa.-
- - - - -2.- Según fuera informado en el día de la fecha la concentración para el respectivo desplazamiento a Cap.Fed./ se llevara a cabo a las 13.00 horas desde 1 y 44 (F.C.Gral / Roca). Asimismo se detectaron la concurrencia de partidarios de las siguientes organizaciónes: Secretaria de la Comisión de los Derechos Humanos de la Facultad de Filosofia y Letras de la U.N.L.P.; Mov. al Socialismo; Partido del Trabajo y el Pueblo; Partido Obrero; Partido Intransigente; e Intransigencia y Movilización Peronista.-

D.G.I.P.B.A.-Delegación Inteligencia La Plata, 2009831300.-
V.A-1.- M.P.

Centro de Documentación y Archivo Comisión Provincial por la Memoria

# MEMORANDO

[illegible] NRO. 538

Para conocimiento del Sr. Director GENERAL INTELIGENCIA LA PLATA.

Producido por el Jefe de la Delegación Regional de ICIA. XIV Quilmes
Quilmes, [illegible] de 1983

ASUNTO: Elevar información

Diríjome al Señor Director, a fin de elevar a su mayor consideración, información producida por ésta delegación.

HECTOR HORACIO BASSINO
COMISARIO
JEFE DELEGACION REGIONAL
INTELIGENCIA QUILMES

DGIPBA
QUILMES

Centro de Documentación y Archivo Comisión Provincial por la Memoria

EXTREMISMO NRO 538 /

ASUNTO: INFORMACION RELACIONADA CON REQUERIMIENTO SUYO ExFA nro. 104-104 MARCHA DE LA RESISTENCIA.MPM.

Llevo a conocimiento del Señor Director, información obtenida por personal de esta Delegación:

Ampliando memorandum extremismo nro. 036/83 de requerimientos cumplimentados, en relación a suyo ExFA 104-104 de fecha setiembre 09 de 1.983, de la Marcha de la Resistencia de Madres de Plaza de Mayo, donde se informara la adhesión de Madres de Plaza de Mayo de Quilmes, se ha logrado establecer que: Este organismo de solidaridad, continúa con la actividad de captación de adherentes a tal marcha, puesta de manifiesta en la distribución de pequeños volantes en la zona de Quilmes los que en su encabezamiento versan de la siguiente manera: "MARCHA DE LA RESISTENCIA POR LA APARICION CON VIDA DE LOS DETENIDOS DESAPARECIDOS" "DESDE EL 21 DE SETIEMBRE A LAS 15.30 HS. AL JUEVES 22 EN PLAZA DE MAYO", En su parte media expresan distintas cosas como por ejemplo: JUSTICIA, LUCIDEZ, DIGNIDAD, AMOR A LA PATRIA y en otros LUCHEMOS JUNTOS, Y ASI TODOS ELLOS APARECERAN CON VIDA, refrendados por M.P.M.-

En el día de hoy se ha detectado la adhesión de Intransigencia y Movilización Peronista, especialmente del local sito en la calle Mitre 732, quienes juntamente con la Juventud Peronista también han comenzado una campaña panfletaria en distintos puntos de la mencionada ciudad.-

Estos panfletos dicen lo siguiente: "Movilización e Intransigencia Peronista (o viseversa) 21 y 22 de Setiembre, TODOS A PLAZA DE MAYO CON LAS MADRES." SEGUNDA MARCHA

////////

cpm Centro de Documentación y Archivo Comisión Provincial por la Memoria

////////DE LA RESISTENCIA, 21-9-83 - 15.30 hs. en PLAZA DE MAYO." Refrendado JUVENTUD PERONISTA.-

Esto s panfletos son de color blanco, letras de imprenta color negro y en su parte media (mide 20 por 40 cm) se distingue un dibujo de una Madre, un N.N. masculino con sus manos haciendo la señal de la"V" y otro N.N. Masculino portando una bandera Argentina.-

Se prosiguen con las instancias.-

QUILMES, DELEGACION REGIONAL DE INTELIGENCIA. SETIEMBRE 20 DE 1.983.-

VAL. A.I.-

DISTRIBUIDO:

| | |
|---|---|
| D.G.I.P.B.A. | 1.- |
| D.I.M. | 1.- |
| Archivo. | 1.- |
| Total. | 3.- |

cpm Centro de Documentación y Archivo Comisión Provincial por la Memoria

# MARCHA de la RESISTENCIA

## Por la aparición con vida de los Detenidos - Desaparecidos

**Desde el 21 de Setiembre a las 15,30 hs. al Jueves 22 en PLAZA DE MAYO.**

Marchemos juntos, las MADRES y el PUEBLO, para que nuestros hijos secuestrados por esta tiranía infame y sangrienta, APAREZCAN CON VIDA.

SEPA EL PUEBLO, que cada detenido - desaparecido ha sido parte de una generación pensante, que disentía, evolucionaba y luchaba junto a su pueblo, en un país que denigrarían las FF. AA.

LUCHEMOS JUNTOS, y así todos ellos aparecerán con vida.

**Madres de Plaza de Mayo**

cpm Centro de Documentación y Archivo Comisión Provincial por la Memoria

Ea/T

MEMORANDO NRO. 93

Para conocimiento del señor Director Grl. Inteligencia LA PLATA

Producido por el Jefe de la Delegación Icia. Lanús 20 Setiembre 1983.-

- - - - - - - - - - - - - - - - - - - - - - - - - - - - -

ASUNTO: Elevar informe.-

Adjunto elevo a la consideración del señor Director, información producida por esta Delegación.-

DSPBA
DELEG.
LANUS
IOM
O.I.

LA PROVINCIA DE BS. AS.
Orden 14988
ENTRADA Día 21 Mes 9 Año 83
SALIDA Día ...... Mes ...... Año ......
Hora Recepción ..........
Empleado Interv. ..........

LANUS
INTELIGENCIA

FRANCISCO POZA
COMISARIO
Jefe Delegación Icia. Lanús

Centro de Documentación y Archivo Comisión Provincial por la Memoria

# MARCHA de la RESISTENCIA

## Por la aparición con vida de los Detenidos - Desaparecidos

**Desde el 21 de Setiembre a las 15,30 hs. al Jueves 22 en PLAZA DE MAYO.**

**JUSTICIA:** **LUCIDEZ:** **DIGNIDAD:** **AMOR A LA PATRIA:**

**JUSTICIA:** Concepto sostenido en ideales de igualdad, respeto y defensa de los sagrados derechos del pueblo, único hacedor de la riqueza nacional.

**LUCIDEZ:** Claridad para impulsar proyectos de vida argentina y americana acordes con la realidad social y geográfica.

**DIGNIDAD:** Para desarrollar una política de Soberanía Nacional, desechando pactos, negociados y entregas, para respetar y ser respetados por el mundo entero.

**AMOR A LA PATRIA:** Para hacer de ella un hogar donde haya pan, techo y abrigo para todos y lograr que los niños tengan derecho a la salud y una educación republicana.

ASI PIENSAN LOS DETENIDOS - DESAPARECIDOS, su voz nos llega de los rincones donde fueron soterrados por quienes creyeron que la Patria era de unos pocos.

De esos pocos que no pudieron hacerles una acusación ni enjuiciamiento legal — teniendo todo el poder en sus manos — porque no había acusación posible para una generación que pensaba, disentía y evolucionaba dentro del caos que esos pocos poderosos habían sembrado.

Esto es Argentina ahora y en este meridiano. Su pueblo despierta del terror, sus tiranos agotan el poder y la fuerza. La Justicia se acerca inexorablemente. La lucidez está en el hombre nuevo. La dignidad en su elemento.

**Madres de Plaza de Mayo**

cpm Centro de Documentación y Archivo Comisión Provincial por la Memoria

# MARCHA de la RESISTENCIA

## Por la aparición con vida de los Detenidos - Desaparecidos

**Desde el 21 de Setiembre a las 15,30 hs. al Jueves 22 en PLAZA DE MAYO.**

**Marchemos juntos, las MADRES y el PUEBLO, para que nuestros hijos secuestrados por esta tiranía infame y sangrienta, APAREZCAN CON VIDA.**

**SEPA EL PUEBLO, que cada detenido - desaparecido ha sido parte de una generación pensante, que disentía, evolucionaba y luchaba junto a su pueblo, en un país que denigrarían las FF. AA.**

**LUCHEMOS JUNTOS, y así todos ellos aparecerán con vida.**

**Madres de Plaza de Mayo**

cpm Centro de Documentación y Archivo Comisión Provincial por la Memoria

INTRANSIGENCIA
Y MOVILIZACION
PERONISTA

**21 y 22 de setiembre**

# TODOS A PLAZA DE MAYO CON LAS MADRES

**SEGUNDA**

# Marcha de la Resistencia

**21 - 9 - 83 - 15.30 hs. Plaza de Mayo**

**Juventud Peronista**

Centro de Documentación y Archivo Comisión Provincial por la Memoria

68

PROVINCIA DE BUENOS AIRES

Secc.Ext.Dpto."C".Nro. 161.-

P O L I C I A

ext.

M E M O R A N D O

PARA CONOCIMIENTO:

DIRECCION GRAL. DE ICIA.

DGIPBA. LA PLATA.

PRODUCIDO POR:

JEFE DELEGACION INTELIGENCIA SAN MARTIN

SAN MARTIN, 20 de setiembre de 1983.-

---

M O T I V O: Cte. ExFA Nº 104-104.-

Adjunto elevo para conocimiento del Señor Director General, cumplimiento de requerimiento de mención en el epígrafe.-

D. IPBA. S. MARTIN
J.I.M
O.S.T.

D.G.I.P.B.A. DELEGACION SAN MARTIN

NOLBERTO GENEL
COMISARIO
JEFE DELEG ICIA. SAN MARTIN

DISTRIBUIDOR:

Original: Dirección Gral. de Icia.-

Copia 1 : Archivo esta Delegación.-

POLICIA DE LA PROVINCIA DE BS. AS.
14.972
ENTRADA Día 21 Mes 9 Año 83
SALIDA Día ... Mes ... Año ...
Hora Recepción ...
Empleado Interv ...

Centro de Documentación y Archivo Comisión Provincial por la Memoria

Sécc.Ext.

Dpto."C".-                                    20SET83.9

ASUNTO: Cta. ExFA Nº 104?104.-

---

- Diríjese al Señor Director General, a los efectos de llevar a su conocimiento, y cumplimentando requerimiento de mención en el epígrafe, referente a la denominada marcha de la resistencia, a llevar a cabo por las "Madres de Plaza de Mayo", lo siguiente:

- 1- En la fecha, y en horas de la madrugada, fueron esparcidos por distintos sectores de esta jurisdicción, sobre todo en la ciudad de San Miguel, panfletos refrendado por "Abuelas de Plaza de Mayo" y "Familiares de Detenidos, desaparecidos por razones políticas", y cuyo texto dice: "MARCHA DE LA RESISTENCIA, DESDE EL 21 DE SETIEMBRE A LAS 15,30 hs., AL JUEVES 22 EN PLAZA DE MAYO- POR LA APARICION CON VIDA DE LOS DETENIDOS DESAPARECIDOS, QUE PERMANECEN EN CARCELES ILEGALES Y SECRETAS. POR LA RESTITUCION DE LOS NIÑOS DESAPARECIDOS Y NACIDOS EN CAUTIVERIO A SUS LEGITIMAS FAMILIAS.-

-2- Hasta el momento no se ha detectado contingente alguno, que pudiera salir de esta jurisdicción.-

- Lo expuesto es cuanto puedo informar hasta el momento, de surgir novedad, se ampliará.-

Centro de Documentación y Archivo Comisión Provincial por la Memoria

L.V. 20-9-83

*Durante la Marcha de la Resistencia, que se iniciará mañana*

# Reclamos por desaparecidos

Organizada por las Madres y Abuelas de Plaza de Mayo y Familiares, se realizará mañana la Marcha de la Resistencia para reclamar hasta encontrarlos por la aparición con vida de los detenidos-desaparecidos y que concluirá de rondas durante 24 horas frente a la Casa Rosada.

Asimismo, las Madres de la provincia de Mendoza efectuarán hoy una concentración para luego marchar encolumnadas por las calles céntricas de la ciudad capital, con la consigna: "La marcha de la Resistencia es justicia, lucidez, dignidad y amor a la patria".

A su vez, distintas organizaciones defensoras de los derechos humanos de Entre Ríos concretarán el viernes próximo, a las 16, en la ciudad de Paraná, una marcha de repudio a la sanción de la ley de amnistía.

Al mismo tiempo el Centro de Estudios Legales y Sociales (CELS) que preside Emilio Fermín Mignone, será galardonado hoy en Washington, con el premio "Letelier-Moffitt".

La ronda denominada de la "Resistencia" convocada por las tres entidades mencionadas, se realizará en el tradicional paseo y tendrá por objeto reiterar el reclamo por la aparición con vida de los detenidos-desaparecidos".

La manifestación comenzará a las 15.30 horas y se prolongará hasta la misma hora del jueves y consistirá en una ronda permanente durante las veinticuatro horas frente a la Casa de Gobierno. Dicha ronda contará con la adhesión de las organizaciones defensoras de los derechos humanos y diversos sectores políticos y sociales.

**Alemania**

Por su parte, la recientemente formada Comisión de Madres y Familiares de Detenidos-Desaparecidos de Ascendencia Alemana informó que designó a los abogados Norma Susana Maratea y Juan Manuel Bános, para presentar recursos y dirigir investigaciones.

Se indicó además, que dicha decisión fue producto de una iniciativa de la Organización Amnistía Internacional, que fue formulada recientemente al gobierno de Alemania Federal. Asimismo, se han "presentado todos los materiales reunidos a la embajada de la República Federal Alemana, a la que se solicitó todo el apoyo diplomático del caso".

cpm Centro de Documentación y Archivo Comisión Provincial por la Memoria

M E M O R A N D O Ext Nº 68

PARA INFORMACION DEL SEÑOR DIRECTOR GENERAL INTELIGENCIA LA PLATA.-

PRODUCIDO POR EL JEFE DELEGACION INTELIGENCIA LA PLATA

LA PLATA . 20 Setiembre de 1983.

ASUNTO: S/ Información.-

Adjunto al presente elevo al Señor Director información producida por esta Delegación.-

PEDRO DOMINGO COSTILLA
Subcomisario
Jefe Deleg. Inteligencia L. P.

Centro de Documentación y Archivo Comisión Provincial por la Memoria

ASUNTO: Producir información.-

Llevo a conocimiento del Señor Director, que en el día de la fecha personal de esta Delegación ha logrado establecer y constató que en el interior de la Facultad de Filosofía y Letras de esta Ciudad se hallaban pegados afiches confeccionados en fibra de color verde claro , letra tipo - imprenta ,con una dimensión de 30 cm de ancho por 40 cm de largo.-

Seguidamente se describe el texto del mismo ".-
" LA SUBSECRETARIA DE DERECHOS HUMANOS - C.S.H. - ADHIERE /
" E INVITA A LA MARCHA DE LA RESISTENCIA - CONVOCADA POR //
" MADRES DE PLAZA DE MAYO DESDE EL 21/9 A LAS 15.30 Hs - NOS
" REUNIMOS A LAS 1300 Hs EN LA ESTACION ".-

Medios Propios. A. 1 Deleg. Icia. L.Plata 2009831200

cpm Centro de Documentación y Archivo Comisión Provincial por la Memoria

LA SUBSECRETARIA DE DERECHOS HUMANOS C.E.H ADHIERE E INVITA A LA MARCHA DE LA RESISTENCIA CONVOCADA POR MADRES DE PLAZA DE MAYO DESDE EL 21/9 A LAS 15:30 Hs.
NOS REUNIMOS A LAS 13:00 Hs EN LA ESTACION

cpm Centro de Documentación y Archivo Comisión Provincial por la Memoria

21-SET-83

-. S E C R E T O .-

///-QUILMES: En esta ciudad y Avellaneda, afectó al 100 %, 80 y 100 empleados respectivamente.-

AZUL: En ésta, sobre 11 empleados afectó al 100 %, al igual que en Tandil (32).-

PEHUAJO: Afectó a 20 empleados; 7 en Bolivar; 9 en Trenque Lauquén y 8 en Gral. Vi-/llegas. En todos los casos la medida afectó al 100 %.-

SAN MARTIN: Sobre 80 empleados afectó al 100 %.-

LA PLATA: Sobre 470 afectó al 100 %.-

MAR DEL PLATA: Sobre 300 empleados afectó al 90 %.-

Cabe señalar, que en un plenario de delegados realizado en la -/víspera, en la sede central de la D.G.I., se habría resuelto levantar la medida de -fuerza, manteniéndose el gremio en estado de alerta, a la espera de la finalización de las tratativas.-

ORIGEN: Medios Propios.-
VALORIZACION: B - 2.-

FACTOR EDUCACIONAL

2.535) LA PLATA - HALLAZGO DE PANFLETOS EN FACULTADES DE LA U.N.L.P.

En la víspera, en las Facultades de Agronomía, Medicina y Veterinaria, fueron hallados panfletos pegados en paredes, refrendados por "Las Madres, Abuelas de Plaza de Mayo y por Familiares de desaparecidos", invitando "al pueblo" a participar de la "Marcha de la Resistencia", que se realizará en la fecha en Plaza -de Mayo de Capital Federal.-

ORIGEN: Medios Propios.-
VALORIZACION: A - 1.-

FACTOR SOCIAL

2.536) LANUS OESTE - ASAMBLEAS HOSPITAL MUNICIPAL ARAOZ ALFARO

Ampliando lo informado en R.I.D. de la víspera (20/09) por inc. Nº 2.518, referente a situación que desde el pasado 8 del cte., venían manteniendo -los 1.200 médicos, empleados administrativos, auxiliares y de maestranza del referido nosocomio, se informa que el día de ayer siendo las 11.45 hs., se llevó a cabo -/una asamblea del personal no profesional, oportunidad en que usó de la palabra el delegado de M.P.C.N. RAUL QUINTEROS, quien expresó que ha hecho los reclamos salaria-/les ante el Ministro de Salud Pública de la Pcia. de Bs. As. y al no obtener ninguna respuesta satisfactoria se pasaba a cuarto intermedio hasta el viernes 23-09 a las -11.00 hs., lapso durante el cual se trataría de constituir una Comisión Interna hospitalaria de los nosocomios del conurbano y a su vez solicitar una entrevista con el Señor Gobernador. Esta asamblea, que contó con la concurrencia de aproximadamente -/200 personas finalizó a las 12.30 hs..-

Por su parte, en el mismo Hospital unos 60 médicos se reunieron a las 11.00 hs. (20-09), disponiéndose esperar la resolución de la asamblea Interhospitalaria a realizarse el próximo 23 del cte. a las 09.00 hs., en la sede de FE.ME./BA. de la ciudad de La Plata (adelantado en R.I.D. de fecha 17-09 inc. 2.495) y asimismo la respuesta del Gobierno Bonaerense respecto a los salarios y algunos puntos de la Ley 7.878, referente al encasillamiento de categorías. Esta reunión de médicos finalizó en forma normal a las 11.30 hs..-

ORIGEN: Medios Propios.- VALORIZACION: B - 2.-

///

Centro de Documentación y Archivo Comisión Provincial por la Memoria

# MARCHA DE LA RESISTENCIA

**Desde el 21 de Setiembre a las 15,30 hs.**
**al Jueves 22 en PLAZA DE MAYO.**

- Aparición con vida de los detenidos-desaparecidos que permanecen en cárceles ilegales y secretas.
- Restitución de los niños desaparecidos y nacidos en cautiverio a sus legítimas familias.
- Libertad a todos los presos políticos y gremiales.

ABUELAS DE PLAZA DE MAYO - FAMILIARES DE DESAPARECIDOS Y DETENIDOS POR RAZONES POLITICAS

Hallado en Facultades U.N.L.P. La 20-SET-83
(Salio R.I.O-Educ. Inc. 2535-del 21-9-83). =

cpm Centro de Documentación y Archivo Comisión Provincial por la Memoria

21-SET-83

-. S E C R E T O .-

///-

FACTOR RELIGIOSO

2.537) CLAUSURA DEL SINODO QUILLEÑO

El 18-09-83 a las 19.00 hs., tuvo lugar el oficio de clausura de la 3ra. y última sesión del Sínodo Diocesano, para lo cual Monseñor JORGE NOVAK concelebró una misa en la Iglesia Catedral ante una asistencia de 700 personas entre -/ laicos y religiosos. La ceremonia se desarrolló normalmente.-

ORIGEN: Medios Propios.-
VALORIZACION: A - 1.-

FACTOR SUBVERSIVO

2.538) VILLA FIORITO - DAÑO

El día 19 del cte., se hizo presente en la Unidad Regional de La más el Sr. ADOLFO ZEINTULLAN, en su carácter de Vice-Presidente de la Compañía de Micro-ómnibus "Expreso Caraza", con administración en calle Ejército de los Andes Nº - 1.931 de Villa Fiorito, quien expuso que el día 17 del actual, en horas de la noche desconocidos que duplaron presumiblemente "gomeras" o elementos similares, arroja-/ ron tuercas y bulones contra los parabrisas de los colectivos de la línea 188 que cubren los ramales 1 y 2 desde Ing. Budge a Palermo y desde Larroque y Canino Negro al Jardín Zoológico, dañando 8 unidades. El día 19 en la misma zona fueron dañadas 2 unidades más. En todos los casos los agresores se movilizaban en automóvil Ford Taunus y Pick Up.-

Es de destacar que hasta la fecha la empresa mencionada no mantiene conflictos de ninguna índole. POLICIAL Nº 46.-

ORIGEN: Medios Propios.-
VALORIZACION: B - 2.-

2.539) MADRES DE PLAZA DE MAYO - MARCHA DE LA RESISTENCIA EN CAPITAL FEDERAL

En la fecha, a las 15.30 hs., dará comienzo la denominada "Marcha de la Resistencia", que organizada por la agrupación mencionada en el epígrafe - se realizará en la Capital Federal y consistirá en rondas durante 24 horas frente a la Casa Rosada, a fin de reiterar los reclamos por la "aparición con vida de los detenidos y desaparecidos".-

La realización de dicha concentración, cuenta con la adhesión de diversas organizaciones defensoras de los derechos humanos, entre las que se pueden destacar las "Abuelas de Plaza de Mayo" y la "Comisión de Familiares de Desaparecidos y Detenidos por Razones Políticas", las que juntamente con la agrupación organizadora han aprobado la propuesta de la Secretaría de Cultura de la Juventud Peronista, consistente en realizar siluetas humanas en papel madera, afiche, etc., en tamaño natural, para ser exhibidas durante la marcha por los participantes y luego pegadas en los alrededores, habiendo lanzado la consigna de: "CADA MANIFESTANTE CON SU - SILUETA".-

Hasta el momento no se ha detectado que en jurisdicción de esta provincia, se hallan fijado lugares de reunión para desde allí dirigirse hacia la Capital Federal, estimándose que en virtud de la duración del acto, cada participante viajará por sus propios medios. EXPA. Nº 104 - 104.-

ORIGEN: Medios Propios.-
VALORIZACION: B - 2.-

///

Centro de Documentación y Archivo Comisión Provincial por la Memoria

# MARCHA DE LA RESISTENCIA

**Desde el 21 de Setiembre a las 15,30 hs.**
**al Jueves 22 en PLAZA DE MAYO.**

- Aparición con vida de los detenidos-**desaparecidos** que permanecen en cárceles ilegales y **secretas.**
- Restitución de los niños desaparecidos y **nacidos** en cautiverio a sus legítimas **familias.**
- Libertad a todos los presos políticos y **gremiales.**

ABUELAS DE PLAZA DE MAYO - **FAMILIARES DE DESAPARECIDOS Y DETENIDOS POR RAZONES POLITICAS**

cpm Centro de Documentación y Archivo Comisión Provincial por la Memoria

# Madres

## Marcha de la resistencia

La Asociación Madres de Plaza de Mayo convocó a la "Marcha de Resistencia" que por 24 horas consecutivas realizará a partir de hoy frente a la Casa de Gobierno, con el apoyo de distintas entidades, entre ellas la CGT de la República Argentina y CGT Azopardo.

La manifestación, a realizarse en la Plaza de Mayo, se iniciará a las 15.30 y cuenta con la adhesión de las Abuelas de Plaza de Mayo, familiares de detenidos y desaparecidos por razones políticas, otras entidades de derechos humanos y dirigentes políticos.

En su comunicado de adhesión, la CGT-RA recalcó que esta actitud es "coherente con su línea de conducta" que determinó "la inquebrantable posición del movimiento obrero organizado de encontrar la paz por el camino de la justicia".

Esta situación, se produce a menos de dos semanas de un serio incidente ocurrido al término de una reunión de las Madres de Plaza de Mayo con dirigentes de la CGT-RA, hecho que mereció en su oportunidad expresiones de repudio y aclaraciones de las partes involucradas.

La presidenta de las Madres de Plaza de Mayo, Hebe Pastor de Bonafini, informó que la "Marcha de Resistencia" finalizará el jueves por la tarde, con una concentración frente al Palacio del Congreso, hacia donde marcharán por la Avenida de Mayo.

cpm Centro de Documentación y Archivo Comisión Provincial por la Memoria

# Marcha de la resistencia

Realizarase hoy, a partir de las 15.30 en torno de la Pirámide de Mayo, la denominada "Marcha de la Resistencia" organizada por la asociación Madres de Plaza de Mayo.

Las mujeres, que desde hace varios años reclaman en el histórico paseo del que tomaron su nombre, los días jueves, por la aparición de sus seres queridos, han cambiado su rutina y realizaron la convocatoria para hoy miércoles. En esta ocasión la manifestación consistirá en una ronda permanente en torno de la Pirámide durante 24 horas.

cpm Centro de Documentación y Archivo Comisión Provincial por la Memoria

# Las Madres inician una marcha

## Huelga de hambre de los presos políticos

Hoy a las 15.30 se iniciará la marcha de 24 horas convocada por las Madres de Plaza de Mayo frente a la Casa de Gobierno y que finalizará, según lo anunciado por sus organizadoras, frente al Congreso. El hecho tiene por fin efectuar un nuevo testimonio en favor de los desaparecidos, y cuenta con la adhesión de las entidades defensoras de los derechos humanos, así como también de figuras políticas y entidades sindicales.

La CGT de la República Argentina, por ejemplo, dio a conocer un comunicado en el que afirma que "el gobierno militar debe resolver el problema de los desaparecidos antes de que asuman las próximas autoridades constitucionales", y expresó su adhesión a la marcha. Este respaldo se dio luego de que, hace una semana, las Madres intentaran sin éxito entrevistar a las máximas jerarquías de esa central obrera.

La iniciativa cuenta también con la adhesión de las Abuelas de Plaza de Mayo, los familiares de detenidos y desaparecidos por razones políticas, la Asamblea Permanente por los Derechos Humanos, el Partido Demócrata Cristiano, el Servicio de Paz y Justicia, que lidera Adolfo Pérez Esquivel y la mencionada CGT-RA, que estimó tal postura "coherente con su línea de conducta" en pro de "encontrar la paz por el camino de la justicia".

Esta medianoche, la totalidad de los presos políticos detenidos en Villa Devoto y Rawson, iniciaron una huelga de hambre en repudio de la proyectada ley de amnistía y en solidaridad con los actos programados.

cpm Centro de Documentación y Archivo Comisión Provincial por la Memoria

*En adhesión a la Marcha de la Resistencia que se inicia hoy en la Plaza de Mayo*

# Ayuno de presos políticos

Desde la hora cero de hoy la totalidad de los presos políticos alojados en las cárceles de Villa Devoto y Rawson iniciaron una huelga de hambre, en repudio de la proyectada ley de amnistía y en solidaridad con los actos programados para la jornada, informaron anoche familiares de esos reclusos.

La huelga se realiza también por la "aparición con vida de los detenidos-desaparecidos" y por la "libertad irrestricta de todos los presos políticos".

La Marcha de la Resistencia que por 24 horas consecutivas se realizará a partir de hoy frente a la Casa de Gobierno, cuenta con el apoyo de distintas entidades de derechos humanos.

En su comunicado de adhesión, la CGT-RA recalcó que esta actitud es coherente "con su línea de conducta" que determinó "la inquebrantable posición del movimiento obrero organizado de encontrar la paz por el camino de la justicia". Firman el documento el titular de este nucleamiento, Saúl Ubaldini, y el secretario de Prensa, Ricardo Pérez.

La convocatoria a esta marcha fue hecha por las Madres y Abuelas de Plaza de Mayo y los Familiares de Detenidos y Desaparecidos por Razones Políticas y Gremiales.

Al respecto la presidente de las Madres de Plaza de Mayo, Hebe Pastor de Bonafini, informó que la manifestación se iniciará hoy a las 15.30 y que finalizará mañana con una concentración frente al palacio del Congreso, hacia donde marcharán por la avenida de Mayo.

La Asamblea Permanente por los Derechos Humanos (APDH), el Servicio Paz y Justicia que lidera el Premio Nobel de la Paz 1980 Adolfo Pérez Esquivel, y la Junta Capital del Partido Demócrata Cristiano, expresaron su adhesión a la manifestación que iniciarán hoy los familiares de desaparecidos.

El más significativo apoyo público lo constituye el formulado por la CGT de la calle Brasil, con cuyos dirigentes las Madres de Plaza de Mayo sostuvieron el pasado 8 de setiembre una violenta discusión en la sede de esa central obrera.

En el comunicado difundido ayer con la firma de Saúl Ubaldini, la CGTRA expresó que "se adhiere y solidariza" con el reclamo de los familiares de desaparecidos y sostuvo asimismo que "el gobierno militar debe resolver el problema de los desaparecidos antes que las próximas autoridades constitucionales asuman".

Por su parte el Movimiento de Mujeres Peronistas de zona Norte de la provincia de Buenos Aires convoca a participar de la "Marcha de la Resistencia" que encabezarán las Madres y Abuelas de Plaza de Mayo y los Familiares de Detenidos y Desaparecidos manifestando que "exigimos la aparición con vida de los 30 mil desaparecidos en manos de esta dictadura oligárquico militar."

A su vez el Partido Obrero llama a "ganar las calles" para que aparezcan con vida y se "liberen a todos los presos políticos" y para impedir que se "tienda un manto de olvido sobre los crímenes dictatoriales", por la investigación y castigo a los culpables.

El Partido Intransigente asimismo comunicó ayer su adhesión a la "Marcha de la Resistencia", al tiempo que se comprometió a "ocupar un puesto de lucha en las bancas juzgando y castigando a los culpables de la noche más negra de nuestra historia".

La protesta se iniciará a las 15.30 en la Plaza de Mayo y consistirá en una ronda constante durante 24 horas alrededor de la pirámide homónima, donde desde hace 7 años las Madres realizan todos los jueves sus manifestaciones por la aparición con vida de los desaparecidos durante la represión antisubversiva. □

*Protagonistas hace algunos días de una agria discusión con gremialistas, las Madres de Plaza de Mayo recibieron ahora la adhesión sin retaceos de la CGTRA. En las fotos, Hebe de Bonafini, Saúl Ubaldini y el premio Nobel de la Paz Adolfo Pérez Esquivel*

cpm Centro de Documentación y Archivo Comisión Provincial por la Memoria

L p 21-9-83

## *Al comenzar la primavera*

# Las "madres de la plaza de Mayo"

Por Manfred Schönfeld

*"Bienaventurados los que tienen hambre y sed de la justicia, porque ellos serán saciados".*
S. Mateo, 5, 6.

*"Uno está tan solo en su dolor".*
E. S. Discépolo. Uno.

Hoy volverán a marchar. Así lo han anunciado y han convocado a la ciudadanía a que las acompañe. ¿Las acompañará? Quizá sí, tal vez no. Quizás en gran proporción, posiblemente en número más bien limitado. Después de todo, la gente común y corriente está agobiada por sus propios problemas: no llega a fin de mes con su sueldo (algunos no llegan ni siquiera al fin de la primera quincena), busca trabajo y no lo encuentra, tiene miedo de perder el empleo principal que todavía sigue siendo el ancla de salvación del presupuesto familiar, no consigue viviendas porque, en medio de la incertidumbre, nadie las ofrece en alquiler y es una total utopía soñar con comprar alguna. Y a todo eso se acercan las elecciones, unas elecciones oscuras donde mucho huele a arreglo, más o menos turbio, concertado en la trastienda, y sigue en vigor el estado de sitio y se precipitan en rápida sucesión, rumbo al desquiciamiento de la poca estabilidad que nos queda, las huelgas, los paros, los "autoacuartelamientos" de las fuerzas policiales.

En una palabra, "la cosa está color de hormiga", como dirían en ciertas latitudes hispanoamericanas. Y, en tales condiciones, ¿quién o quiénes acompañarán en su marcha a las "madres de plaza de Mayo"? ¿Algunos infaltables elementos infiltrados o enancados —que tratan de obtener provecho político del dolor ajeno—, algunos idealistas que, afortunadamente, aún quedan en el país y que comparten, así no los haya afectado personal y directamente, la tragedia de los "desaparecidos", el hambre y la sed de justicia de los que hablan el Evangelio? ¿Algunos dirigentes que —sin con ello insinuar que no los guían propósitos nobles— pertenecen, sin embargo, a esa clase de personas que creen que todo puede organizarse?

Sí, sin duda será la diversidad de gente la que acompañará a las "madres", pero —lamentablemente— no creemos que sean muchos más. Si fuesen más, si fuesen muchos más, diríamos —en la medida en que nos figuramos conocer al argentino de término medio— que la marcha, manifestación u otra forma que adopte el acto público, se convertiría entonces en una demostración política, incluso poco menos que puramente política. Y suponemos que no es en eso en que debería convertirse una expresión de dolor a la vez que de ansia de que se haga justicia y de que impere la majestad del estado de derecho.

Salvo —claro está— que al acto se sumasen, es más que al acto hubiesen convocado, que lo presidiesen visiblemente y en primera fila la totalidad de la dirigencia política del país, la totalidad de su flor y nata intelectual, en una palabra la élite de la vida pública nacional. Pero si fuese así, si hubiese sido así desde un principio, entonces los horrores que hoy dan pie a actos conmemorativos y de protesta, jamás hubiesen ocurrido o, por lo menos, no hubiesen ocurrido en la magnitud que adquirieron y en la solapada y clandestina forma externa en que —con la plena anuencia de las autoridades de ese entonces, convalidada y refrendada por las de ahora— se los perpetró.

### Enriqueciendo el idioma castellano

En los últimos años hemos vivido —puede decirse que muy de cerca— todas las etapas, todos los altibajos, todo ese movimiento constante de expansión y de contracción (como si fuese el de los latidos de un gran corazón colectivo), por los que atravesó la reacción ante la tragedia de los "desaparecidos", es decir ante la tragedia una vez que ya se había consumado, pero cuando todavía el desconcierto, la cobardía y la táctica de las pequeñas mistificaciones impedían a las autoriades de turno admitir públicamente dicha consumación.

Los argentinos nos hemos adjudicado el dudoso y triste mérito de haberle inventado una nueva acepción, un nuevo matiz semántico a la palabra "desaparecer", en particular al participio pasivo de ese verbo, es decir al vocablo "desaparecido". Hubo una época —todavía muy cercana— en que se lo empleaba, sobre todo en el lenguaje periodístico, como un sinónimo de "muerto", pero de muerte como muere, en condiciones normales, un ser humano. Se decía, por ejemplo, en las típicas notas necrológicas de los diarios, hablando de alguna persona, que "había desaparecido prematuramente" o que "desaparecido a la edad de tantos años, había realizado esto o aquello o se había distinguido por tal o cual talento o virtud".

En la actualidad no podemos descartar que en una futura edición de algún diccionario de la lengua castellana —y esto, por cierto, que se nos ocurre, no es nada conjetural, sino una suposición más que verosímil— se registre bajo el término "desaparecido" y después de la aclaración de que se refiere a un uso específicamente argentino y, en menor medida, uruguayo y chileno, la siguiente definición: "Dícese de personas secuestradas, en lugares públicos o privados, por orden o con la connivencia del gobierno, mediante operativos de apariencia militar o policial, y que posteriormente fueron muertas, clandestinamente y sin juicio de ninguna especie, y sus cadáveres aniquilados, sin dejar huellas en la amplia mayoría de los casos".

¡Bastante nauseabundo para una nación civilizada, como la que pretendemos ser el pasar con semejante estigma a las páginas, pongamos por caso, del diccionario de la lengua de la Real Academia! Pero si así fuese, no sería sino un pálido reflejo de la realidad que hemos vivido, puesto que le faltaría —siendo así que dicho diccionario no es enciclopédico y que, por ende, no tiene por qué referirse a hechos, sino únicamente a dar definiciones de vocablos— la otra mitad de la historia, a saber de que eso pudo suceder impunemente, ante la mirada indiferente de la mayor parte de la crema del país y que terminó cubierto por una generosa ley de amnistía. Y ello, debido a que se juzgó que ésa era la única manera de luchar contra la subversión armada...

### Desgaste y renacimiento

Aún así y pese a todo, la causa de las "madres de la plaza de Mayo" ha sufrido el natural desgaste que produce, inevitablemente, el paso del tiempo. Mientras pudieron acariciar todavía alguna esperanza, seguían peleando con un coraje y una pertinacia que no mostraron muchos varones en esta tierra de cara a las grandes causas nacionales. Ahora las "madres" prosiguen su brega, ya virtualmente sin esperanza alguna, salvo la de que se haga justicia.

Más de siete años de lucha —contra las autoridades, contra los que recibían y cumplían órdenes de dispersarlas y, en muchos casos, de arrestarlas, como si fuesen hordas vandálicas de aquellas que descargan su furia brutal en los estadios de fútbol— más de un septenio de gestiones, de audiencias, de viajes a lo largo y a lo ancho del país, a lo largo y a lo ancho incluso del mundo, de entrevistas, de declaraciones, de aclaraciones, de desmentidas de verse explotadas por tal movimiento político o utilizadas por este otro, de verse convertidas en tema para la labor periodística, para la literaria y la artística y hasta la cinematográfica, sin que a cambio de todo eso los hijos "desaparecidos" hubiesen vuelto o se hubiese sabido algo de ellos, así no sea más que de qué manera murieron y dónde descansan, presumiblemente, sus restos para ir a arrojar un ramo de flores: todo eso cansa, todo eso agota y deja exhausto, todo eso corroe la resistencia física y espiritual y entonces —claro está— surgen deserciones individuales y divisiones internas y quizá incluso confrontaciones. Es cuando el ser humano siente, más que nunca, aquello de que "uno está tan solo en su dolor", como lo dijo el poeta.

Pero hay también un renacimiento. La lucha de esas mujeres —con sus pañuelos blancos atados a la cabeza— no ha sido, no es van bradas a sus propias fu se han convertido en un jón que marca una etap la historia del país. I años que hemos vivido, I rán a la crónica del a tecer argentino como los las "madres de la plaza Mayo".

En cuanto al aludido re cimiento, creemos percibi en la atmósfera, nosotros c —en nuestra calidad de riodistas— hemos aprendi algo, así no sea más que i poco, de lo que comúnmen se llama tener la mano e el pulso de la opinión públ ca. Dicha opinión —como l señalamos al comienzo de la presentes consideraciones— podrá estar, en estos momentos, agobiada por sus problemas cotidianos y por sus temores y aprensiones relacionados con el futuro inmediato. Pero hemos recogido, de la boca de gente sencilla, de gente joven, de gente que todavía no pensaba "políticamente" al comienzo del septenio en cuestión, frases como "no puede ser que a uno simplemente le saquen, por la fuerza, a un hijo de la casa y que, sin que le den ni explicaciones ni información, uno no lo vea más: si a mí me hicieran eso, yo tampoco descansaría y haría cualquier cosa como esas pobres mujeres...".

No; uno no está tan solo en su dolor, en última instancia. Y de alguna manera —misteriosamente y sin que el ser humano sepa cómo sucede el milagro— se cumple la promesa de que los que sienten hambre y sed de justicia son bienaventurados. Y que serán saciados.

cpm Centro de Documentación y Archivo Comisión Provincial por la Memoria

Crónica 21/9

# "MARCHA DE LA RESISTENCIA" "APARICION CON VIDA"

La Coordinadora Nacional Provisoria de las Agrupaciones Sindicales Peronistas, apoyan fervientemente el justo reclamo de las Madres de Plaza de Mayo, de Familiares Peronistas de Presos y Desaparecidos y de todos los organismos defensores de derechos humanos por la aparición con vida de todos los detenidos-desaparecidos.

Rechazamos la "ley de autoamnistía" que pretende dejar impune las violaciones a la vida humana cometidas por la dictadura militar contra el pueblo argentino.

Exigimos se dé respuesta al reclamo que en este sentido hiciera el movimiento obrero, expresado en el programa de siete puntos de la CGTRA que exige la libertad de todos los presos políticos y gremiales, el esclarecimiento y aparición con vida de los detenidos-desaparecidos, que en su gran mayoría pertenecen a las filas del movimiento obrero, testimonio fiel de que sobre la clase trabajadora se descargó el mayor peso de la represión.

Convocamos a todos los compañeros trabajadores a expresar solidaridad con este reclamo popular para lograr con la movilización lo que todo el pueblo y nación argentina reclama:

1. **Aparición con vida de todos los detenidos-desaparecidos.**
2. **Libertad de todos los presos políticos y gremiales.**
3. **Investigación de todos los ilícitos y asesinatos cometidos contra el pueblo argentino. Juicio a los culpables de estas violaciones a los derechos humanos.**
4. **Levantamiento del estado de sitio. Desmantelamiento del aparato represivo. Derogación de las leyes represivas.**

Las Agrupaciones Sindicales Peronistas convocan a todos los sectores a recorrer el camino de la unidad nacional y popular para garantizar definitivamente el próximo gobierno constitucional y popular.

**LA DIGNIDAD NO SE NEGOCIA**
**EL HAMBRE NO SE TOLERA**

**COORDINADORA NACIONAL DE LAS AGRUPACIONES SINDICALES PERONISTAS**

**SOLICITADA**

cpm Centro de Documentación y Archivo Comisión Provincial por la Memoria

SACAR EN EL R.I.D.-

ExFA 104-104- MADRES DE PLAZA DE MAYO

MARCHA DE LA RESISTENCIA EN CAPITAL FEDERAL

-Movilización Previa en el ámbito provincial

La Plata

Siendo las 14.30 horas, tal como lo hacen habitualmente, las madres de Plaza de Mayo se reunieron en la Plaza San Martín hasta 15.55 horas.

El número de madres totalizaban 45 integrantes de la agrupación que nos ocupa, 54 estudiantes y 9 personas mayores.

Siendo las 16.55 horas, se detecta la partida de un microómnibus, desde las calles 6 y 50 con 50 personas, entre las cuales se distinguió a diez madres, y 40 personas integrantes de la Federación Universitaria La Plata, y del Partido Intransigente. También se detectó la presencia y posterior partida de una estanciera con cuatro individuos que llevaban alimentos y pancartas.

Lomas de Zamora

Frente al Sindicato Obrero de Empleados Municipales de L.de Zamora, sito en San Martín N°144, se congregaron 120 personas de ambos sexos pertenecientes a la Organización Madres de Plaza de Mayo, como así tres micros pertenecientes a la Línea 540, 543 y 562 a los fines de desplazarse hacia Capital Federal, lo que concretaron alrededor de las 17.00 horas.

Tigre

Apoyan a la movilización, aportando dirigentes y militantes las [illegible] OO.PP.MM. M.A.S., P.C., I y MP (Unidad Básica Dalmiro Flores), Juventud Radical y el Partido Obrero.

Los desplazamientos se efectivizan por propios medios.

Capital Federal - Marcha de la Resistencia.

A las 16.30 horas, se hallaban congregadas en la Plaza de Mayo unas 3.000 personas, visualizándose pancartas y cartelones de los Ferroportuarios, Estudiantes de Filosofía y Letras, un retrato con la foto del D.T. [redacted], detectándose además delegaciones del Partido Comunista, Movimiento al Socialismo, Partido Obrero, Partido del Trabajo y del Pueblo y Partido Intransigente.

Cabe consignarse que los manifestantes instalaron una posta sanitaria, ante la presencia de 20 periodistas extranjeros.

[redacted].

Centro de Documentación y Archivo Comisión Provincial por la Memoria

DELEGACION CAPITAL 21/9/83

TRANSMITIO: BASUALDO
HORA: 21,00
TEXTO:

MARCHA RESISTENCIA MADRES DE PLAZA DE MAYO:

Estuvieron presentes, LIGA DE LOS DERECHOS HUMANOS; de las xlocalidades de: Lanús; Merlo; Chacabuco; Zona Oeste del Gran Buenos Aires; Lomas de Zamora; Trenque Lauquen y La Plata; como así representaciones de F.U.L.P.; M.A.S.; J.P.; Partido Obrero Filosofía y Letras de la Universidad de La Plata; Juventud Intransigente; estudiantes del C.A.E.S.E.; Renovación y Cambio; Movimiento Peronista por los Derechos del Hombre; Facultad de Arquitectura; Coordinadora Interfacultades de los Derechos Humanos; Madres de Uruguayos Desaparecidos en la Argentina.

Entre los dirigentes asistentes, se contaban Raúl Perez Esquivel; la titular de Madres de Plaza de Mayo, sra. Hebe de Bonafini; el sacerdote franciscano ANTONIO PUIVANE; Augusto Conte Mac Donnel.

Comenzó a las 15,30 hs. y hasta el momento se encuentran en el lugar unas 1.700 personas. (PLAZA DE MAYO)

Se prevé que la concentración tendrá lugar por espacio de 24 hs.-

ORIGEN: PROPIOS MEDIOS
VALORIZACION: A - 1

Centro de Documentación y Archivo Comisión Provincial por la Memoria

PROVINCIA DE BUENOS AIRES

P O L I C I A

MEMORANDO Nro. 18/83.- /

PARA INFORMACION DEL: Señor Director General de Inteligencia - LA PLATA.- SU DESPACHO.-

PRODUCIDO POR: Jefe Delegación DGIPBA, Capital Federal.-

BAIRES, 21 Septiembre 1.983.-

ASUNTO: Elevar Información.-

Adjunto elevo a consideración / del Señor Director General de Inteligencia, información producida por esta / Delegación.-

S.I.P.B.A.

D.I.P.B.A.
15027
21 9 83
1830

POLICIA DE LA PCIA. DE BS. AS.
D.G.I.P.B.A.
DELEGACION
CAP. FEDERAL

JUAN CARLOS CARRASCO
COMISARIO
Jefe Delegación ICIA Capital Federal
Dirección General de Inteligencia

Centro de Documentación y Archivo Comisión Provincial por la Memoria

ASUNTO: MARCHA DE LA RESISTENCIA (AMPLIACION)

1.- Forma de Realización:

El 21SET83 a las 1530 hs. comienza la marcha en torno de la Pirámide de Mayo, la cual se mantendrá durante veinticuatro horas.

Para ello se han organizado distintos grupos con los miembros que se comprometieron a cubrir un horario determinado, distribuídos entre el miercoles a las 1530 hs. y el jueves a las 1600 hs.

A todos los integrantes se les ha recomendado especialmente que concurran el día jueves antes de las 1600hs con el fin de que la Marcha presente características multitudinarias.

La movilización se iniciará el día jueves 22SET83, a las 1530 horas, en conmemoración del Día de la Juventud.

Sería intención de los convocantes efectuar al término de la jornada, una manifestación hasta la Plaza de los Dos Congresos, desconociéndose hasta el momento las medidas organizativas adoptadas sobre el particular.

2.- Adhesiones y participación:

A la fecha se han registrado las siguientes adhesiones y participaciones:

a) Liga Argentina por los Derechos del Hombre:

Adhiere invitando a sus componentes a concurrir. Asistirán a la Marcha integrantes de la Junta Ejecutiva Nacional.

b) Movimiento Ecuménico por los Derechos Humanos:

Adhiere. Comprometió la presencia de dirigentes.

c) Asamblea Permanente por los Derechos Humanos:

Centro de Documentación y Archivo Comisión Provincial por la Memoria

//3.-

- MOVIMIENTO AL SOCIALISMO.

- INTRANSIGENCIA Y MOVILIZACION PERONISTA.

- UNION CIVICA RADICAL. Se pudo determinar que el dirigente Raúl ALFONSIN, enviaría un delegado en su representación.

3.- Actividades organizativas:

Suministro de alimentos y bebidas:

Estaría a cargo de las organizaciones de Madres de Terroristas, C.E.L.S., A.P.D.H. y SERPAJ y consistiría en sandwiches y bebidas frías y calientes.

El día miercoles a la tarde, la distribución de viandas estará a cargo de la A.P.D.H.; durante la noche se hará / cargo el SERPAJ y el Jueves a la mañana el C.E.L.S..-

Las Madres de Terroristas presentes colaborarán en la distribución durante las veinticuatro horas.

Formación de un equipo sanitario:

Se montará un puesto sanitario, que tendrá el apoyo de una ambulancia, siendo el personal que atienda, perteneciente al C.E.L.S.-

Formación de grupos de control del orden:

A cargo de las organizaciones convocantes. Los responsables de esta tarea, irán provistos de un brazalete identificatorio.

Periodismo:

Se tiene conocimiento que miembros del Partido Obrero, filmarán los principales acontecimientos que se registren durante el evento, con el fin de confeccionar un video cassette / para ser remitido a Europa.

Centro de Documentación y Archivo Comisión Provincial por la Memoria

//4.-

Carteles con alusiones humanas:

La Secretaría Cultural de la Juventud Peronista, con la aprobación de los organismos convocantes, ha propuesto que cada concurrente lleve un cartel hecho en papel madera o afiche con la figura de una persona acostada tamaño natural.

Tales carteles serán exhibidos durante la marcha y luego pegados a lo largo del recorrido de la manifestación.

4.-Concurrencia:

Durante el día 21SET83, se estima que la cantidad de asistentes a la Marcha oscilará entre 500 a 1000 personas.

La iniciación del giro en torno a la Pirámide será similar a la de todos los jueves, estimándose que se hallarán presentes en ese momento unas 300 personas.

Dicha cantidad irá en aumento hasta aproximadamente / las 2200 hs., estimándose que alcanzará de 1000 a 1500 personas en ese momento.

Durante la noche se estima que esa cantidad disminuirá apreciablemente.-

A partir de las 0700 hs. el número de personas volverá a incrementarse.

Desde las 0800 hs. hasta las 1500 hs. la asistencia / oscilará alrededor de 500 a 700 personas.

Si bien las entidades organizadoras calculan superar / las 10.000 personas, se estima que no podrán alcanzar los dos tercios de la cifra anunciada.

VALORIZACION: B - 2

ORIGEN: SUPERINTENDENCIA SEGURIDAD FEDERAL.

21 de Septiembre de 1983.-

cpm Centro de Documentación y Archivo Comisión Provincial por la Memoria

68
9

MEMORANDO

PARA INFORMACION DEL SR.DIRECTOR GENERAL DE INTELIGENCIA.-

PRODUCIDO POR JEFE DELEGACION INTELIGENCIA LA PLATA.-
LA PLATA, SETIEMBRE 21 de 1983

Cite Ext.176

ASUNTO: Elevar información.-

Adjunto al presente elevo a Ud., información producida por esta Delegación de Inteligencia.-

D.G.I.P.B.A.
DEL. LA PLATA
SECRETARIA
e.a.n.
cbo.

D.G.I.P.B.A.
DELEGACION
LA PLATA

PEDRO DOMINGO COSTILLA
Subcomisario
Jefe Deleg. Inteligencia L. P.

POLICIA DE LA PROVINCIA DE BS. AS.
D.G.I.P.B.A.
........ 15045
ENTRADA Día 22 Mes 9 Año 83
SALIDA Día ..... Mes ..... Año .....
Hora Recepción ..................
Empleado Interv. ..................

cpm Centro de Documentación y Archivo Comisión Provincial por la Memoria

# MARCHA de la RESISTENCIA

## Por la aparición con vida de los Detenidos - Desaparecidos

**Desde el 21 de Setiembre a las 15,30 hs.**
**al Jueves 22 en PLAZA DE MAYO.**

**Marchemos juntos, las MADRES y el PUEBLO, para que nuestros hijos secuestrados por esta tiranía infame y sangriente, APAREZCAN CON VIDA.**

**SEPA EL PUEBLO, que cada detenido - desaparecido ha sido parte de una generación pensante, que disentía, evolucionaba y luchaba junto a su pueblo, en un país que denigrarían las FF. AA.**

**LUCHEMOS JUNTOS, y así todos ellos aparecerán con vida.**

**Madres de Plaza de Mayo**

cpm Centro de Documentación y Archivo Comisión Provincial por la Memoria

# MARCHA DE LA RESISTENCIA

**Desde el 21 de Setiembre a las 15,30 hs.**
**al Jueves 22 en PLAZA DE MAYO.**

- Aparición con vida de los detenidos-desaparecidos que permanecen en cárceles ilegales y secretas.
- Restitución de los niños desaparecidos y nacidos en cautiverio a sus legítimas familias.
- Libertad a todos los presos políticos y gremiales.

ABUELAS DE PLAZA DE MAYO - FAMILIARES DE DESAPARECIDOS Y DETENIDOS POR RAZONES POLITICAS

cpm Centro de Documentación y Archivo Comisión Provincial por la Memoria

////Es de hacer notar que el citado micro fue abordado por 10 // "madres" y 40 jovenes que momentos antes habian participado de la marcha de la plaza, conjuntamente con el omnibus partió una Es-/ tanciera color verde chapa patente B-1.249.595, la cual fue ocupada por cuatro jovenes de sexo masculino y el interior de la misma se pudo observar que transportaban alimentos, como asimismo I en el porta equipajes de la misma llevaban los estandartes y banderas.-

- - - - -El mencionado grupo partió de nuestra ciudad siendo las 16.20 horas.-

- - - - -Como dato de interes cabe acotar que el dirigente estudiantil DEL VALLE MOYA,Omar, luego de presenciar la partida del/ contingente que partió de la terminal del ferrocarril se unió al grupo de Plaza San Martín para viajar con ellos.-

- - - - -Se adjuntan panfletos para su posterior análisis de contenido y forma.-

D.G.I.P.B.A.-Delegación Inteligencia La Plata, 2109831800.-

V.A-l.- M.P.

cpm Centro de Documentación y Archivo Comisión Provincial por la Memoria

# Marcha de La Resistencia

DESDE EL 21 DE SEPTIEMBRE AL jueves 22, EN PLAZA DE MAYO

LUGAR DE CONSENTRACION: 21 DE SEPTIEMBRE A LAS 20 HS. EN LIMA Y AV. DE MAYO

COMICION DE FAMILIARES PERONISTAS DE PRESOS Y DETENIDOS DESAPARECIDOS

LOS PUEBLOS CLAMAN POR SUS DERECHOS, CLAMAN MEJOR POR SUS DERECHOS ESENCIAL A LA VIDA"

"Evita"

Largos años de la más terrible represión, han despojado a la familia argentina del pan, del trabajo de la libertad. Han arrancado de sus hogares a miles de patriotas, militantes populares, hombres y mujeres del pueblo, niños y bebés indefensos. Nuestros hijos esposos y hermanos estan entre ellos.

LA COMICION DE FAMILIARES PERONISTAS DE PRESOS Y DETENIDOS = DESAPARECIDOS adherimos e invitamos a participar en la lucha a todos los ciudadanos argentinos que estan convencidos que con la UNIDAD DE TODOS LOS SECTORES NACIONALES, MOVILIZADOS Y ORGANIZADOS lograremos derrotar a nuestro enemigo común la oligarquia vendepatria, y en ese camino hir exigiendo:

- APARICION CON VIDA DE LOS 30.000 DETENIDOS DESAPARECIDOS Y JUICIO A LOS RESPONSABLES
- LIBERTAD A TODOS LOS LOS PRESOS POLITICOS Y GREMIALES
- RETORNO AL PAIS DE MILES DE ARGENTINOS EXILIADOS
- INVESTIGACION EXHAUSTIVA SOBRE LA GUERRA DE LAS MALVINAS EN PARTICULAR SOBRE MUERTOS, LOS DESAPARECIDOS Y LA ENTREGA DE NUESTRA SOBERANIA ENJUICIANDO A LOS RESPONSABLES DE ESTOS ECHOS
- RECHASO DE LEY DE AUTOAMNISTIA
- POR UNA PATRIA JUSTA LIBRE Y SOBERANA

A la fuerza bruta de la antipatria oponemos la fuerza del pueblo organizado

Comición de familiares Peronistas de presos y detenidos-desaparecidos del partido de

MERLO

cpm Centro de Documentación y Archivo Comisión Provincial por la Memoria

Archivar marcha de resistencia.

PROVINCIA DE BUENOS AIRES
Ministerio de Gobierno
P O L I C I A

MEMORANDUM

| | |
|---|---|
| Para conocimiento del Señor Director General de Inteligencia- La Plata..- | Producido Jefe Delegación Inteligencia Matanza, subcrío. Hugo Tresguerras. 21 de setiembre de 1.983..- |

FACTOR "A" Nº. 139

OBJETO: Elevar Volante..-

Adjunto a la presente, elevo al Señor Director General, volante hallado en la vía pública de ésta Juridicción..-

cal
C.I.

DISTRIBUIDOR:

1- Dtor. Gral. Icia.

2- Dtor. Icia. Metrop.

3- Archivo.

POLICIA DE LA PROVINCIA DE BS. AS.
D. G. I. P. B. A.
Nº de Orden 15081
ENTRADA 22 Mes 9 Año 83
SALIDA Mes Año
Hora
Empleado

Centro de Documentación y Archivo Comisión Provincial por la Memoria

*La Marcha de la Resistencia que finalizará esta tarde, se fue nutriendo de delegaciones de*

# Masivo y fervoroso reclamo

*Los integrantes de las juventudes políticas aprovecharon la oportunidad para dejar impresas sus leyendas contra el Proceso, como lo ilustra la nota gráfica en el caso de los jóvenes militantes peronistas*

La Marcha de la Resistencia, organizada por las Madres de Plaza de Mayo en repudio a la proyectada sanción de la ley de amnistía y para reclamar la aparición con vida de los desaparecidos, que se inició ayer a las 15.30, se fue nutriendo de innumerables adherentes a medida que pasaban las horas.

La marcha, cuya finalización está prevista para hoy a las 15.30, contó con la adhesión de todos los organismos defensores de los derechos humanos, de las Juventudes Políticas, de la CGTRA, y de diversos sectores de la vida política, social, religiosa y cultural del país.

La jornada se inició con un número aproximado de 500 personas, que fue creciendo a medida que avanzaban las horas, hasta sumar, a las 19.30, unos 3.000 participantes.

Desde el inicio, se contaron entre los manifestantes el Premio Nobel de la Paz, Adolfo Pérez Esquivel, quien marchaba al frente del cartel del Servicio Paz y Justicia; el titular del Partido Socialista Unificado, Simón Lázara; los dirigentes democristianos y militantes de los derechos humanos Augusto Conte, Enrique Fernández Meijide, Guillermo Frugoni Rey y Néstor Vicente; el presidente del Partido Conservador Popular, doctor Vicente Solano Lima; los dirigentes del Partido Intransigente, Mariano Lorences, Oscar Valdovinos, Susana Pérez Gállart, Dar[illegible] Díaz y Ricardo Puga. El ex gobernador de Mendoza, Alb[illegible]rto Martínez Baca, encabezó la columna de la Juventud Peronista.

Se encontraban, además, el radical Marcelo Stubrin, el candidato presidencial Gregorio Flores, del Partido Obrero, y también su compañera de fórmula, la señora Catalina Guaglianini, madre de un periodista desaparecido, y la actriz Soledad Silveyra.

La señora Hebe de Bonafini, presidente de las Madres de Plaza de Mayo, manifestó a LA VOZ su "satisfacción por el éxito de esta tercera Marcha de la Resistencia", y por la adhesión de la CGTRA, cuyo secretario general, Saúl Ubaldini, prometió su presencia.

Enmarcada por grandes carteles pertenecientes a la Juventud Peronista, a las Madres y Abuelas de Plaza de Mayo, a Familiares de Desaparecidos y Detenidos por Razones Políticas, cuyas consignas rezaban : "Que aparezcan con vida los 30 mil desaparecidos", "Restitución de los niños desaparecidos a sus legítimas familias", "Aparición con vida de Ricardo René Haidar" y "Venceremos", estos dos últimos de la JP, la marcha se desarrolló en medio de los cánticos adversos a la dictadura que entonaban los manifestantes.

Representantes de familiares de paraguayos y uruguayos desaparecidos en la Argentina, del Centro de Estudiantes de Ciencias Sociales de la Universidad de Lomas de Zamora, Comisión de Derechos Humanos de Trenque Lauquen, Coordinador Estudiantil por los Derechos Humanos, Centro de Estudiantes de la Universidad Kennedy, Estudiantes de Arquitectura de La Plata, Presos políticos en huelga de hambre, e infinidad de organizaciones políticas y de derechos humanos, desfilaron con sus respectivos carteles.

Centenares de siluetas realizadas en tamaño natural, fueron pegadas en paredes, columnas y hasta árboles de los alrededores.

A poco de iniciada la marcha, a las 16 horas aproximadamente, los manifestantes, con las Madres a la cabeza, se abrieron del círculo interno de la plaza, y continuaron su caminata bordeando la acera. En esos momentos, se encontra-

*De organizaciones políticas y gremiales*

# Numerosas adhesiones a las Madres y Familiares

Innumerables entidades, partidos políticos, dirigentes y personalidades de nuestro país expresaron su solidaridad con la Marcha de la Resistencia que iniciaron ayer los organismos de derechos humanos en la Plaza de Mayo.

La Confederación General del Trabajo de la República Argentina (CGTRA) se pronunció "de acuerdo a la oportuna resolución expuesta en muchos documentos que fueron objetivos de luchas reivindicativas y que sintetiza el sexto punto del petitorio", elevado al presidente de la Nación con fecha 22 de setiembre de 1982 y que reza textualmente: «El gobierno debe aclarar definitivamente el problema de los desaparecidos, ya que se han convertido en un agravio a la paz de nuestro país y a la dignidad de nuestro pueblo. Este problema es de exclusiva incumbencia de las Fuerzas Armadas y debe ser resuelto por ellas antes que el gobierno constitucional elegido tome el poder».

Más adelante, señala el comunicado suscripto por Saúl Ubaldini y Ricardo Pérez que "la CGTRA se adhiere y solidariza con la tercera Marcha de la Resistencia y los puntos de sus reclamos con los Familiares de Desaparecidos y Detenidos por Razones Gremiales y Políticas". Añade que "esta actitud de la CGTRA, coherente con su línea de conducta, determina la inquebrantable posición del movimiento obrero organizado de encontrar la paz por el camino de la justicia".

Por su parte, también manifestaron su adhesión a la marcha el Partido Intransigente, Capital Federal, la secretaría nacional de los Derechos Humanos y la Juventud Intransigente. El comunicado solicita "que se esclarezca el destino de todos los detenidos-desaparecidos y el castigo de todos los responsables de la represión [illegible]

Asimismo, Intransigencia y Movilización Peronista de La Plata adhirió e invitó a participar activamente de la Marcha de la Resistencia. La mencionada línea interna del Partido Justicialista convocó a los peronistas platenses a reunirse hoy, a las 10, en la intersección de las calles 7 y 66 de donde partirán ómnibus hacia la Capital Federal.

También la Juventud Peronista, en un comunicado suscripto por su secretario político, Gustavo Herrera, convocó a participar "a todo el pueblo en su conjunto" con la finalidad de "exigir la aparición con vida de los 30 mil patriotas que, con profundo amor, lucharon por la dignidad, la libertad y la justicia de su pueblo". □

cpm Centro de Documentación y Archivo Comisión Provincial por la Memoria

*todos los sectores del quehacer nacional*

# por desaparecidos

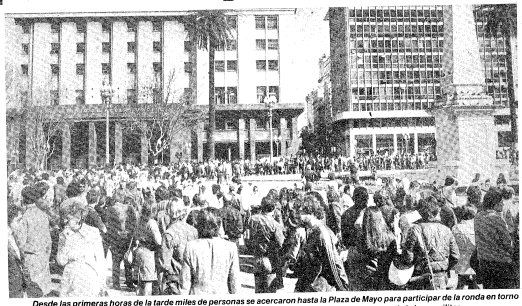

***Desde las primeras horas de la tarde miles de personas se acercaron hasta la Plaza de Mayo para participar de la ronda en torno a la Pirámide con un fervor que no decayó y que se reflejó en los cánticos y consignas contra el régimen militar***

ron frente a la Casa de Gobierno con unos 400 trabajadores del Sindicato de la Carne y de la Comisión de Desocupados de Atucha que, convocados por la CGT-Regional Zárate, cuyo titular es Oscar Cirulli, se habían concentrado frente a la Rosada **(Ver pág. 11).**

Al producirse el encuentro, los trabajadores comenzaron a gritar "Madres de la Plaza, el pueblo las abraza", y un grupo de dirigentes obreros se acercó a entregar a la presidenta de la entidad, Hebe de Bonafini, un clavel, como símbilo de adhesión y solidaridad con la marcha.

Al cierre de esta edición, los cánticos seguían renovándose, y el ánimo de los participantes, lejos de decaer, era el nervio motor de la imponente manifestación. □

cpm Centro de Documentación y Archivo Comisión Provincial por la Memoria

□ TIEMPO Argentino
Jueves 22 de septiembre de 1983 Página 6

# Las Madres iniciaron su "marcha de la resistencia"

## Durante 24 horas se mantendrán en Plaza de Mayo para protestar contra el proyecto de amnistía

Las Madres de Plaza de Mayo iniciaron ayer por la tarde, su tercera "marcha de la resistencia", que se prolongará por 24 horas, para repudiar la inminente sanción de la ley de amnistía y reclamar la "aparición con vida de los detenidos-desaparecidos". Al atardecer había diez mil personas (según la agencia NA) y poco más de mil (según DYN).

La demostración cuenta con el apoyo de las Juventudes Políticas, la CGT de la República Argentina y todos los organismos de derechos humanos. La convocatoria fue formulada por las Madres y Abuelas de Plaza de Mayo y los familiares de detenidos por razones políticas.

La marcha, que se inició en la víspera a las 15.30, recibió el más significativo de los respaldos en el apoyo público, formulado por la central obrera que dirige Saúl Ubaldini, con cuyos dirigentes las Madres sostuvieron hace dos semanas una violenta discusión en la sede de esa central obrera.

El comunicado firmado por Ubaldini expresó que la CGT "adhiere y solidariza" con el reclamo de los familiares de desaparecidos y urgió al gobierno militar a resolver el problema "antes que asuman" las próximas autoridades.

**Poco después de las tres de la tarde, los familiares de desaparecidos iniciaron su marcha para reclamar contra la amnistía**

La protesta, que recibió el apoyo explícito de dirigentes políticos –entre ellos, los candidatos Raúl Alfonsín y Oscar Alende–, agrupaciones sindicales y juventudes partidarias, consiste en una ronda constante durante 24 horas alrededor de la Pirámide de Mayo, donde las Madres iniciaron hace siete años sus manifestaciones.

Una marcha de similares características fue impedida de concentrarse en diciembre del año pasado, al adoptar la policía un vasto y riguroso operativo.

### Artistas plásticos

Un numeroso grupo de artistas plásticos y estudiantes universitarios se dieron a la tarea, desde poco después de iniciada la marcha, de confeccionar 30.000 figuras sobre papel, "evocativas de igual número de detenidos desaparecidos", según indicaron.

Las imágenes representan el contorno de un cuerpo humano sin rostro, connotativo del carácter de "anónimos o «NN» que se les dio a los desaparecidos", según indicaron.

Poco después de iniciada la tarea, diversas personas que participaban de la ronda en torno a la Plaza en reclamo por la aparición con vida de los detenidos - desaparecidos se sumaron a la tarea e inscribían sobre cada figura los nombres de los familiares reclamados.

cpm Centro de Documentación y Archivo Comisión Provincial por la Memoria

# Marcha sin incidentes

## Unas 10.000 personas se sumaron a la protesta en Plaza de Mayo

Unas diez mil personas participaban anoche en la Marcha de la Resistencia, que por 36 horas consecutivas se realiza en la Plaza de Mayo para reclamar la aparición con vida de los detenidos-desaparecidos, y finalizará hoy por la tarde con una concentración frente al Palacio del Congreso.

Convocada por las Madres de Plaza de Mayo, la manifestación cuenta con el apoyo de otras entidades que agrupan a familiares de desaparecidos, partidos políticos, la CGT de la República Argentina y grupos estudiantiles que resolvieron "conmemorar la llegada de la primavera manifestando por los desaparecidos", según expresaron algunos volantes distribuidos durante el acto.

En el comienzo de la marcha —cuya realización fue permitida por las autoridades— se hicieron presentes el Premio Nobel de la Paz 1980, Adolfo Pérez Esquivel; el ex vicepresidente de la Nación, Vicente Solano Lima; el rabino Marshall Meyer; el candidato a diputado por la democracia cristiana, Augusto Conte y otros dirigentes políticos.

El titular de la CGT-RA, Saúl Ubaldini, adelantó que era probable su participación en algún momento de la **Marcha de la Resistencia**, a la que esa central obrera adhirió por medio de un comunicado.

La presidenta de las Madres de Plaza de Mayo, Hebe Pastor de Bonafini, destacó las adhesiones de la CGT-RA y de los partidos Demócrata Cristiano e Intransigente.

Justificó el apoyo de la central obrera liderada por Ubaldini manifestando que "más del 50 por ciento de los desaparecidos son obreros y esto debe ser recordado".

Las madres, familiares de desaparecidos y detenidos por razones políticas, las Abuelas de Plaza de Mayo y las demás entidades de derechos humanos se agruparon a las 15.30 en torno de la Pirámide de Mayo e iniciaron la "Marcha de la Resistencia".

**Un aspecto de la marcha de las Madres de Plaza de Mayo**

Es esta la tercera demostración de este tipo que realizan los familiares de desaparecidos; la primera se hizo en 1981, en Plaza de Mayo, y la segunda en octubre de 1982, esta vez en la Avenida de Mayo —entre Chacabuco y Perú— en razón de la negativa de las autoridades gubernamentales de permitir el acceso de manifestantes al paseo público.

Estudiantes de la Facultad de Ciencias Exactas pegaron en los árboles de la Plaza de Mayo carteloncs con dibujos de figuras humanas sin rostro que tenían al pie los nombres de alumnos desaparecidos.

El número de asistentes, que en principio era de alrededor de 300, fue aumentando con el correr de las horas y la ronda se realizó también por las veredas que circundan la plaza.

En el ángulo de la plaza formado por las calles Rivadavia y Bolívar, se instaló un puesto sanitario por estudiantes de la Facultad de Medicina.

En principio, un grupo de manifestantes desplegó una bandera sobre la calzada de Rivadavia, a la altura de la calle Reconquista, interrumpiendo el tránsito.

Posteriormente, a pedido de las autoridades policiales y con la mediación de la señora de Bonafini, el lugar fue desalojado sin que se registraran incidentes.

La custodia policial en los alrededores de la plaza era prácticamente inexistente, ya que sólo se había colocado una valla frente a la Casa de Gobierno, permitiéndose el libre acceso a los manifestantes por todas las calles adyacentes.

cpm Centro de Documentación y Archivo Comisión Provincial por la Memoria

# Pérez Esquivel

## "Tiempo de definiciones"

Adolfo Pérez Esquivel dijo, al sumarse ayer al acto en Plaza de Mayo, que en La Argentina "llegó la etapa de las definiciones", en torno del problema de los desaparecidos, al tiempo que puntualizó que esta cuestión "no sólo alcanza a los partidos políticos, sino que es el tema central por el que pasa la democracia en nuestro país".

AÑadió que "esta tragedia no puede ocurrir nunca más y en el futuro gobierno constitucional el problema tiene que ser esclarecido".

En una declaración, el dirigente socialista Víctor García Costa opinó que la marcha iniciada ayer debe servir para "asentar los principios de vida, verdad y justicia".

cpm Centro de Documentación y Archivo Comisión Provincial por la Memoria

# Ubaldini

## Prometió concurrir

El secretario general de la CGT de la República Argentina, Saúl Ubaldini, afirmó ayer que concurriría "si Dios quiere" a la **Marcha de la Resistencia** convocada por las Madres de Plaza de Mayo frente a la Casa de Gobierno.

Señaló que pensaba "concurrir a la marcha de protesta y no violencia, que demostrará que todo el pueblo argentino está por la paz y la justicia y la verdad".

Se le preguntó a Ubaldini si la adhesión de la CGT-RA a la marcha tenía el propósito de aliviar las tensiones surgidas con las Madres de Plaza de Mayo luego de un reciente incidente protagonizado por miembros del nucleamiento y supuestos allegados a la central obrera.

Negó que esto fuera así, al expresar que "el sector de los trabajadores es el que desgraciadamente ha sufrido quizá más muertes, desapariciones y cárceles".

"Cómo no vamos a estar en favor de la justicia y la verdad?" en el tema de los desaparecidos, puntualizó Ubaldini, quien deseó finalmente: "ojalá queden muchos con vida y aparezcan".

cpm Centro de Documentación y Archivo Comisión Provincial por la Memoria

# *En Plaza de Mayo comenzó la Marcha de la Resistencia*

Con la adhesión de la CGT de la República Argentina, el Partido Intransigente, la Federación Socialista Auténtica de la Capital Federal, la Confederación Socialista Argentina, diversos centros de estudiantes universitarios y secundarios, las Juventudes Políticas y entidades defensoras de los derechos humanos, inició ayer a las 15.30 la marcha de 24 horas organizada por las Madres de Plaza de Mayo en reclamo por la aparición de los desaparecidos.

La demostración, a la que se denomino Marcha de la Resistencia, recibió –como el más significativo respaldo– el apoyo público de la CGT-Brasil –con cuyos dirigentes las madres mantuvieron una violenta discusión hace 15 días–, la cual emitió un comunicado firmado por Saúl Ubaldini en el que la central obrera "adhiere y solidariza" con el reclamo de los familiares de los desaparecidos.

**Una ronda de 24 horas**

Puntualmente las mujeres se dieron cita en la Plaza de Mayo y comenzaron a girar en torno de ella. Entre tanto, un grupo de jovenes instalaba un puesto sanitario y otros dibujaban grandes siluetas de hombres y mujeres sin rostro sobre los que inscribian los nombres de los desaparecidos. Estos fueron pegados en árboles y edificios públicos.

Aproximadamente unas 1200 personas en el momento

**(Continúa en la página 14, col. 1)**

cpm Centro de Documentación y Archivo Comisión Provincial por la Memoria

# *En Plaza de Mayo comenzó la Marcha de la Resistencia*

Con la adhesión de la CGT de la República Argentina, el Partido Intransigente, la Federación Socialista Auténtica de la Capital Federal, la Confederación Socialista Argentina, diversos centros de estudiantes universitarios y secundarios, las Juventudes Políticas y entidades defensoras de los derechos humanos, iniciose ayer a las 15.30 la marcha de 24 horas organizada por las Madres de Plaza de Mayo en reclamo por la aparición de los desaparecidos.

La demostración, a la que se denominó Marcha de la Resistencia, recibió –como el más significativo respaldo– el apoyo público de la CGT-Brasil –con cuyos dirigentes las madres mantuvieron una violenta discusión hace 15 días–, la cual emitió un comunicado firmado por Saúl Ubaldini en el que la central obrera "adhiere y solidariza" con el reclamo de los familiares de los desaparecidos.

**Una ronda de 24 horas**

Puntualmente las mujeres se dieron cita en la Plaza de Mayo y comenzaron a girar en torno de ella. Entre tanto, un grupo de jóvenes instalaba un puesto sanitario y otros dibujaban grandes siluetas de hombres y mujeres sin rostro sobre los que inscribían los nombres de los desaparecidos. Estos fueron pegados en árboles y edificios públicos.

Aproximadamente unas 1200 personas en el momento

**(Continúa en la página 14, col. 1).**

cpm Centro de Documentación y Archivo Comisión Provincial por la Memoria

# La Marcha de la Resistencia

(Cont. de la pág. 1, col. 8)

culminante, entre las que se contaban el premio Nobel de la Paz, Adolfo Pérez Esquivel; la actriz Soledad Silveyra; el ex gobernador de Mendoza, Alberto Martínez Baca, y la doctora Alicia Moreau de Justo, reclamaban incesantemente por la aparición de sus seres queridos.

**El operativo policial**

Un operativo policial no muy numeroso se había apostado frente a la Casa Rosada. Poco después de las 17 debió ordenar el desplazamiento de diversas manifestaciones para que no se mezclaran con la Marcha de la Resistencia. Las restantes, que venían del Ministerio de Trabajo donde habían hecho oír sus reclamos, se dirigían al Ministerio de Economía para expresar sus protestas.

**Cánticos**

Las madres, seguidas por las Abuelas de Plaza de Mayo, por los familiares de Uruguayos Desaparecidos y numerosas agrupaciones estudiantiles, coreaban estribillos contrarios al gobierno militar y otros tales como: "Los desaparecidos que digan donde están", "Ni olvido ni amnistía, aparición con vida".

La concentración durante la tarde de ayer

Poco después de las 19, cuando la manifestación se hizo más numerosa, un grupo se apostó frente a la Casa de Gobierno y comenzó a entonar estribillos irreproducibles.

Ante esta alternativa, Adolfo Pérez Esquivel y la presidenta de las Madres de Plaza de Mayo, Hebe de Bonafini, reclamaron al grupo que se integrara a la marcha y que no insultara porque ese no era el cometido de la demostración.

Estos acataron el pedido y con aplausos se integraron a la manifestación.

**Por la noche**

Ya entrada la noche, la ronda, que seguía girando en torno de la Pirámide de Mayo, había cedido en número y entusiasmo.

La fatiga había ganado los cuerpos de los mayores, que descansaban en los canteros y bancos del paseo, en tanto los más jóvenes contribuían a que se cumpliera el cometido de la demostración. Todo transcurrió en orden.

cpm Centro de Documentación y Archivo Comisión Provincial por la Memoria

L P 22-8-81

# "Marcha de resistencia" de las Madres de Plaza de Mayo

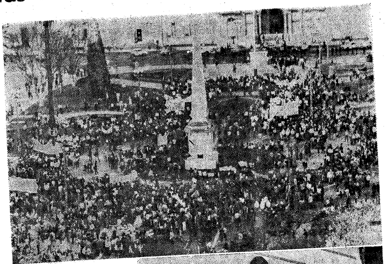

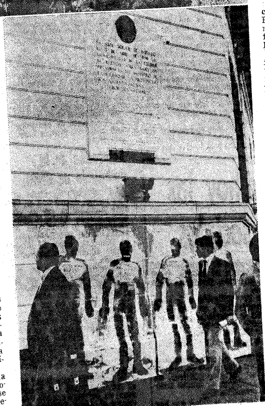

Arriba, aspecto general de la plaza de Mayo mientras se efectuaba la marcha; abajo, frente de la Municipalidad de la Ciudad de Buenos Aires, donde estudiantes de la Facultad de Arquitectura y Urbanismo, pegaron efigies dibujadas y pintadas sobre papel, representando a personas desaparecidas

La Asociación Madres de Plaza de Mayo inició ayer a las 15.30 la denominada "marcha de resistencia" ocupando un amplio sector de la plaza de Mayo, que culminará hoy por la tarde con una manifestación hasta la plaza del Congreso.

La convocatoria contó con la adhesión de las Abuelas de Plaza de Mayo, familiares de detenidos y desaparecidos por razones políticas, otras entidades de derechos humanos, dirigentes políticos y un gran número de estudiantes universitarios.

En esta oportunidad, las Madres de Plaza de Mayo, luciendo los tradicionales pañuelos blancos en sus cabezas, se vieron acompañadas por cientos de jóvenes, que a forma de colaboración implementaron puestos sanitarios y con inusitado despliegue de elementos construyeron grandes carteles que fueron fijados en árboles y columnas del paseo y los frentes de edificios públicos, comercios y casas particulares que se levantan en las adyacencias y especialmente en los muros de la municipalidad, la Catedral, instituciones bancarias y a lo largo de la avenida de Mayo desde Bolívar hacia el oeste.

La ronda, que ocupó una superficie mayor que en todos los casos anteriores, se conformó sobre las aceras perimetrales de la plaza, lindando con la avenida Rivadavia, las calles Hipólito Yrigoyen, Balcarce y la prolongación imaginaria de la calle Defensa, completando en esa forma un círculo que ocupaba la mitad de la plaza.

## Innovación

Mientras las mujeres y sus acompañantes efectuaban los giros pasando frente a la Casa de Gobierno, entonando estribillos contra el gobierno y las Fuerzas Armadas, llevando carteles con fotos adheridas de sus familiares desaparecidos, banderas argentinas y algunas uruguayas, más de doscientos estudiantes universitarios —especialmente de la Facultad de Arquitectura y Urbanismo— se ubicaron en un sector para fabricar los carteles antes mencionados.

Para esta tarea llevaron al paseo innumerables rollos de papel madera, toda clase de pinturas y aerosoles, pinceles y rodillos. A medida que los rollos eran extendidos sobre el césped o las veredas, algunos jóvenes se acostaban sobre el papel, y otros marcaban a lápiz el formato del cuerpo que seguidamente era pintado con colores diversos y la inscripción "aparición con vida", o bien el nombre, apellido y fecha de desaparición de alguna persona.

Instantes después, otros, munidos de recipientes con goma de pegar y pinceles los adherían a cuanto elemento útil encontraban a su paso.

La señora Hebe Pastor de Bonafini, titular de la Asociación Madres de Plaza de Mayo, que encabezó la marcha, reiteró a los periodistas que no se había solicitado permiso policial, pero que "hasta el momento —eran las 17— nadie había interferido en la demostración pacífica".

## Variante

Aproximadamente a las 17.30, cuando las mujeres continuaban la ronda, sus dirigentes, con el evidente fin de evitar contactos con personas participantes de dos o tres manifestaciones de carácter gremial que estaban a punto de llegar a la plaza de

Adolfo Pérez Esquivel; el ex vicepresidente de la Nación durante el gobierno de Cámpora, Vicente Solano Lima; el rabino Marshall Meyer, y el candidato a diputado por la democracia cristiana, Augusto Conte.

## Al caer la tarde

Alrededor de las 19.30, en la plaza de Mayo, cuando se retiró la última manifestación gremial quedaron unas 4.000 personas que seguían caminando alrededor de la Pirámide de Mayo, con un sector ampliado hasta el monumento al general Manuel Belgrano.

En el paseo se colocaron carteles que identificaban al Partido Obrero; Juventud Peronista; Facultad de Filosofía y Letras y Unión Cívica Radical.

Es de destacar que los edificios de la Catedral Metropolitana, Ministerio de Economía, Acción Social, Municipalidad de la Ciudad de Buenos Aires y varios bancos y compañías de seguros, ubicados cerca de la plaza de Mayo, quedaron con sus muros totalmente empapelados con las figuras antes citadas donde se reclamaba por desaparecidos.

## Vigilancia policial

Desde mucho antes de que se iniciara la marcha alrededor del paseo, pudo notarse la ausencia de efectivos de la Policía Federal dentro del perímetro de éste. Frente a la Casa de Gobierno, sobre la calle Balcarce, se implementó una valla de metal y detrás de ella, un cordón de agentes de la repartición. Otros agentes al mando de oficiales se apostaron en la recova del Cabildo y en la Catedral Metropolitana, lejos del lugar en que estaban los manifestantes.

Cerca del Ministerio de Economía —Hipólito Yrigoyen y Balcarce— donde cerca de las 17.30 debían arribar manifestaciones de obreros y empleados que solicitaban mejoras de salarios, se estacionaron carros de asalto del Cuerpo Guardia de Infantería con apoyo de vehículos hidrantes.

En ningún momento las fuerzas policiales tomaron intervención o contacto con los manifestantes.

cpm Centro de Documentación y Archivo Comisión Provincial por la Memoria

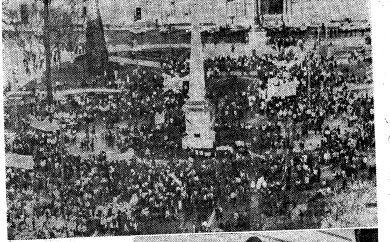

La Asociación Madres de Plaza de Mayo inició ayer a las 15.30 la denominada "marcha de resistencia" ocupando un amplio sector de la plaza de Mayo, que culminará hoy por la tarde con una manifestación hasta la plaza del Congreso.

La convocatoria contó con la adhesión de las Abuelas de Plaza de Mayo, familiares de detenidos y desaparecidos por razones políticas, otras entidades de derechos humanos, dirigentes políticos y un gran número de estudiantes universitarios.

En esta oportunidad, las Madres de Plaza de Mayo, luciendo los tradicionales pañuelos blancos en sus cabezas, se vieron acompañadas por cientos de jóvenes, que a forma de colaboración implementaron puestos sanitarios y con inusitado despliegue de elementos construyeron grandes carteles que fueron fijados en árboles y columnas del paseo y los frentes de edificios públicos, comercios y casas particulares que se levantan en las adyacencias y especialmente en los mismos de la mencionada plaza, la Catedral, instituciones bancarias y a lo largo de la avenida de Mayo desde Bolívar hacia el oeste.

La ronda, que ocupó una superficie mayor que en todos los casos anteriores, se conformó sobre las aceras perimetrales de la plaza, lindando con la avenida Rivadavia, las calles Hipólito Yrigoyen, Balcarce y la prolongación imaginaria de la calle Defensa, completando en esa forma un círculo que ocupaba la mitad de la plaza.

**Innovación**

Mientras las mujeres y sus acompañantes efectuaban los giros pasando frente a la Casa de Gobierno, entonando estribillos contra el gobierno y las Fuerzas Armadas, llevando carteles con fotos adheridas de sus familiares desaparecidos, banderas argentinas y algunas uruguayas, más de cincuenta estudiantes universitarios —especialmente de la Facultad de Arquitectura y Urbanismo— se ubicaron en un sector para fabricar los carteles antes mencionados.

Para esta tarea llevaron al paseo innumerables rollos de papel madera, toda clase de pinturas y aerosoles, pinceles y rodillos. A medida que los rollos eran extendidos sobre el césped o las veredas, algunos jóvenes se acostaban sobre el papel, y otros marcaban a lápiz el formato del cuerpo que seguidamente era pintado con colores diversos y la inscripción "aparición con vida", o bien el nombre, apellido y fecha de desaparición de alguna persona.

Instantes después, otros, munidos de recipientes con goma de pegar y pinceles los adherían a cuanto elemento útil encontraban a su paso.

La señora Hebe Pastor de Bonafini, titular de la Asociación Madres de Plaza de Mayo, que encabezó la marcha, refirió a los periodistas que no se había solicitado permiso policial, pero que "hasta el momento —eran las 17— nadie había interferido en la demostración pacífica".

**Variante**

Aproximadamente a las 17.30, cuando las mujeres continuaban la ronda, sus dirigentes, con el evidente fin de evitar contactos con personas participantes de dos o tres manifestaciones de carácter gremial que estaban a punto de llegar a la plaza de Mayo, pero con destino al Ministerio de Economía, redujeron el perímetro de giro al que utilizan desde hace casi siete años: sólo alrededor de la Pirámide de Mayo.

Parte de los integrantes del gremio bancario, al finalizar su manifestación, quedaron observando el giro de las Madres de Plaza de Mayo, junto con muchos curiosos que cerca de las 18 abandonan sus tareas en el área céntrica.

Desde el comienzo de la manifestación llegaron a la plaza de Mayo para dar su adhesión a las mujeres organizadoras, entre otros, el premio Nobel de la Paz 1980, Adolfo Pérez Esquivel; el ex vicepresidente de la Nación durante el gobierno de Cámpora, Vicente Solano Lima; el rabino Marshall Meyer, y el candidato a diputado por la democracia cristiana, Augusto Conte.

**Al caer la tarde**

Alrededor de las 19.30, en la plaza de Mayo, cuando se retiró la última manifestación gremial quedaron unas 4.000 personas que seguían caminando alrededor de la Pirámide de Mayo, con un sector ampliado hasta el monumento al general Manuel Belgrano.

En el paseo se colocaron carteles que identificaban al Partido Obrero; Juventud Peronista; Facultad de Filosofía y Letras y Unión Cívica Radical.

Es de destacar que los edificios de la Catedral Metropolitana, Ministerio de Economía, Acción Social, Municipalidad de la Ciudad de Buenos Aires y varios bancos y compañías de seguros, ubicados cerca de la plaza de Mayo quedaron con sus muros totalmente empapelados con las figuras antes citadas desde se reclamaba por desaparecidos.

**Vigilancia policial**

Desde mucho antes de que se iniciara la marcha alrededor del paseo, pudo notarse la ausencia de efectivos de la Policía Federal dentro del perímetro de éste. Frente a la Casa de Gobierno, sobre la calle Balcarce, se implementó una valla de metal y detrás de ella, un cordón de agentes de la repartición. Otros agentes al mando de oficiales se apostaron en la recova del Cabildo y en la Catedral Metropolitana, lejos del lugar en que estaban los manifestantes.

Cerca del Ministerio de Economía —Hipólito Yrigoyen y Balcarce— donde cerca de las 17.30 debían arribar manifestaciones obreros y empleados que solicitaban mejoras de salarios, se estacionaron carros de asalto del Cuerpo Guardia de Infantería con apoyo de vehículos hidrantes.

En ningún momento las fuerzas policiales tomaron intervención o contacto con los manifestantes.

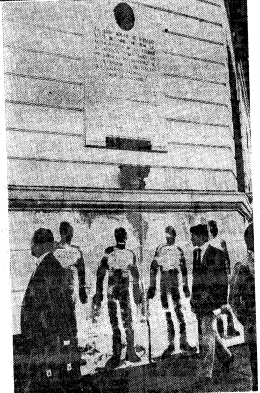

Arriba, aspecto general de la plaza de Mayo mientras se efectuaba la marcha; abajo, frente de la Municipalidad de la Ciudad de Buenos Aires, donde estudiantes de la Facultad de Arquitectura y Urbanismo, pegaron afiches dibujados y pintados sobre papel, representando a personas desaparecidas

cpm Centro de Documentación y Archivo Comisión Provincial por la Memoria

22/9

Gente

# Continúa hoy la "marcha de la resistencia"

Con una concentración masiva frente al Congreso Nacional, finalizará esta tarde la denominada "Marcha de la resistencia", organizada por las Madres de Plaza de Mayo con el apoyo de entidades defensoras de los derechos humanos, partidos políticos y entidades gremiales, en reclamo por la aparición con vida de los desaparecidos.

El "pico" de participantes en la marcha —que se inició ayer a las 15,30 en la plaza de Mayo— se produjo anoche cuando alrededor de 10.000 personas caminaban en torno a la pirámide del tradicional paseo entonando consignas contrarias al gobierno y reclamando por la aparición con vida de los detenidos-desaparecidos.

La custodia policial en torno a la manifestación que era casi nula ayer por la tarde se incrementó a partir de las primeras horas de hoy especialmente frente a los edificios públicos que bordean la plaza de Mayo.

Un aspecto impresionante pudo observarse esta mañana en la plaza y sus alrededores, ante la "pegatina" de miles de papeles con figuras que simbolizan a los desaparecidos, sean hombres, niños o mujeres embarazadas.

La manifestación cuenta con el apoyo de otras entidades que agrupan a familiares de desaparecidos, partidos políticos, la CGT de la República Argentina y grupos estudiantiles.

Centro de Documentación y Archivo Comisión Provincial por la Memoria

## CONSIGNAS

### "Aparición con Vida"

Entre las diversas consignas coreadas en la Plaza de Mayo, además de las ya clásicas "se va a acabar la dictadura militar" y "ni olvido ni amnistía, aparición con vida", se escucharon nuevos estribillos, entre ellos lo de "olelé, olalá, después que los colguemos los vamos a amnistiar" y "con la cabeza de Campe haremos un sonajero, para que jueguen los chicos de todos los compañeros".

Otra novedad en esta materia fueron los cánticos en contrapunto. Mientras un grupo de manifestantes coreaba "van a ver, van a ver...", otro respondía "van a tener que aparecer".

Como connotaciones partidarias, cabe consignar el uso de bombos y el canto de "Los muchachos peronistas".

cpm Centro de Documentación y Archivo Comisión Provincial por la Memoria

*Los manifestantes portaron carteles con retratos de sus familiares.*

*Carteles con figuras de desaparecidos fueron pegados en la Catedral.*

# DE LA RESISTENCIA"

cpm Centro de Documentación y Archivo Comisión Provincial por la Memoria

Madres y abuelas de Plaza de Mayo en la "Marcha de la resistencia".

La Pirámide fue pintada con leyendas alegóricas a desaparecidos.

cpm Centro de Documentación y Archivo Comisión Provincial por la Memoria

# CULMINA LA "MARCHA

## Madres y Abuelas de Plaza de Mayo Reclaman por Desaparecidos

Poco antes del mediodía, cerca de 2.000 personas giraban en torno a la Pirámide de Mayo participando de la "Marcha de la Resistencia" organizada por las Madres y Abuelas de Plaza de Mayo con el apoyo de organismos de derechos humanos, juventudes políticas y la CGT - RA, en reclamo de la aparición con vida de los detenidos - desaparecidos y en rechazo de la sanción de la ley de amnistía.

La Marcha, que finalizará esta tarde frente al Congreso de la Nación, luego de 24 horas de duración, es la tercera demostración de este tipo que se realiza en los últimos dos años. La primera se efectuó en 1981 también en la Plaza de Mayo, y la siguiente en 1982 en el tramo de la Avenida de Mayo comprendido en Bolívar y Chacabuco.

El normal desarrollo de la manifestación, tras su iniciación a las 15.30 de la víspera, se prolongó a lo largo de la madrugada y la mañana de hoy, alcanzándose en algunos momentos una concentración de aproximadamente 4.000 personas.

Un severo dispositivo de seguridad que comprende todo el perímetro de la plaza y sus adyacencias, y una notoria disminución del número de participantes fueron el marco dominante de la demostración en las primeras horas del día, cuando aún muchas personas dormían en los canteros del paseo.

Mientras en la víspera pudo apreciarse la presencia de dirigentes y militantes de partidos políticos con carteles y pancartas reclamando información sobre la suerte corrida por los detenidos - desaparecidos, esta madrugada se advirtió una mayoritaria presencia de jóvenes.

En las primeras horas de esta mañana participaban en la marcha la presidenta de las Madres de Plaza de Mayo, Hebe Pastor de Bonafini, así como el Premio Nobel de la Paz y titular del Servicio de Paz y Justicia, Adolfo Pérez Esquivel.

Anoche se advirtió la presencia de los dirigentes justicialistas Alberto Martínez Baca, ex gobernador de Mendoza que ingresó a la plaza encabezando la columna de la Juventud Peronista, y Susana Valle, de la corriente interna Movimiento de Intransigencia y Movilización. También estuvieron presentes ayer Simón Lázara, Hipólito Solari Yrigoyen, Federico Westerkamp, Vicente Solano Lima, Augusto Conte y Alfredo Bravo, entre otros.

### ● PEGATINA

Mientras amanecía, jóvenes participantes de la marcha realizaron una pegatina de carteles con figuras que simbolizaban a los desaparecidos. Como resultado de ello, en casi todo el microcentro, las paredes de edificios públicos, oficinas privadas, monumentos y hasta en la misma Catedral, fueron literalmente cubiertas con carteles y leyendas reclamando la aparición con vida de los detenidos - desaparecidos.

Algunos participantes dijeron hoy que la policía trató de evitar la pegatina, amenazando con detener a quienes la realizaran, empero en las primeras horas de hoy no se conocía información oficial alguna que diese cuenta de arrestos por ese motivo.

La realización de los afiches fue iniciativa del Movimiento de Intransigencia y Movilización del Justicialismo y fue llevada a la práctica por artistas plásticos y estudiantes universitarios que dijeron haber confeccionado cerca de 30.000, en evocación de "igual número de detenidos - desaparecidos".

Las imágenes representan el contorno del cuerpo humano sin rostro y algunos carteles llevan el nombre de un desaparecido. Primero fueron fijadas en los troncos de los árboles, bancos y columnas de alumbrado de la plaza, pero luego la pegatina se extendió a la fachada de la Catedral, los muros del Cabildo y las paredes de los ministerios y repartición públicas de la zona, extendiéndose más tarde a otros de la Avenida de Mayo casi hasta su cruce con la 9 de Julio, a seis cuadras de distancia.

Entre las numerosas adhesiones que se hicieron llegar a la convocatoria de las Madres y Abuelas de Plaza de Mayo, se cuentan la del candidato presidencial Raúl Alfonsín y de la CGTRA. Asimismo, se sumaron familiares de desaparecidos chilenos y uruguayos. El Partido de Izquierda Nacional, con la firma de sus dirigentes Jorge Spilimbergo y Osvaldo Calello, se adhirió al acto llamando "a la movilización del pueblo

cpm Centro de Documentación y Archivo Comisión Provincial por la Memoria

# ESQUIVEL

## "Que no Ocurra más"

El Premio Nobel de la Paz, Adolfo Pérez Esquivel, dijo ayer al sumarse a la columna de manifestantes que en la Argentina "llegó la etapa de las definiciones" en torno del problema de los desaparecidos, al tiempo que puntualizó que esta cuestión "no solo alcanza a los partidos políticos sino que es el tema central por el que pasa la democracia en nuestro país".

Añadió que "esta tragedia no puede ocurrir nunca más y en el futuro gobierno constitucional el problema tiene que ser esclarecido".

La titular de las Madres de Plaza de Mayo, Hebe Pastor de Bonafini, interrogada acerca de la adhesión de la CGT - RA, con la que las madres protagonizaran un reciente incidente, dijo que "cualquier apoyo a nuestros reclamos es bienvenido."

cpm Centro de Documentación y Archivo Comisión Provincial por la Memoria

PROVINCIA DE BUENOS AIRES
POLICIA

MEMORANDO Nro. 19/83.-/

PARA INFORMACION DEL: Señor Director General de Inteligencia.
La Plata.

PRODUCIDO POR: Jefe Delegación DGIPBA, Capital Federal.-
BAIRES, 22 Septiembre 1.983.-

ASUNTO: E/ Información.

Adjunto elevo a consideración de esa Superioridad Infor ación obtenida por esta Delegación.

S.I.P.B.A.

POLICIA DE LA PROVINCIA DE BS. AS.

D.G.I.P.B.A. DELEGACION CAP. FEDERAL

JUAN CARLOS TARASCO
COMISARIO
Jefe Delegación DGIPBA Capital Federal
Dirección General de Inteligencia

Centro de Documentación y Archivo Comisión Provincial por la Memoria

ASUNTO: "MARCHA DE LA RESISTENCIA"

Como ya estaba previsto, en el día de ayer, dió comienzo la marcha denominada de la "Resistencia", organizada por las organizaciones de solidaridad, MADRES DE PLAZA DE MAYO" y "PAZ Y JUSTICIA".

Dicha marcha, que tiene de duración 24 horas, dió comienzo a las 15,30 hs., con la presencia de aproximadamente 500 personas que fueron incrementándose horas mas tarde, hasta llegar a 1500, consistiéndo la misma en la realización del giro al rededor de la pirámide de Mayo, como lo hacen habitualmente.

Se pudo detectar la presencia en la misma de las siguientes personas: ADOLFO PEREZ ESQUIVEL y la Presidenta de la citada agrupación EVE PASTOR DE BONAFINI, juntamente con el sacerdote franciscano ANTONIO PUIJANE, como asimismo el Dr.AUGUSTO CONTE MAC DONNELL, quien estuvo presente hasta las últimas horas de la noche.

Asimismo se estableció la presencia de las siguientes agrupaciones:

L.A.D.H.(Delegaciones de Lanús, Merlo, Chacabuco, zona Oeste del Gran Buenos Aires, La Plata, Lomas de Zamora y Trenque Lauquen)

Servicio de Paz y Justicia
Madres y Abuelas de Plaza de Mayo
Federación Univercitaria de La Plata (FULP)
Movimiento al Socialismo (MAS)
Juventud Peronista (JP)
Partido Obrero
Filosofía y Letras
Arquitectura
Juventud Intransigente (JI)
Estudiantes de CAECE
Movimiento Renovación y Cambio (UCR)
Intransigencia de Movilización Peronista
Movimiento Peronista por los Derechos Humanos
Coordinadora Interfacultades de Derechos Humanos
Madres de Uruguayos desaparecidos en la Argentina
Partido Obrero Revolucionario Posadista
P.T.P.

Previo a la marcha se implantó en el lugar una posta Sanitaria, como también se detectó omnibus de tipo "escolares", con gran cantidad de alimentod y bebidas.

En todo el perímetro de la plaza, fueron pegados, gran cantidad de figuras realizadas en papel madera con formato de personas en tamaño natural, donde difuraban apellido, nombre y fecha de desaparición de los mismos.

Se distribuyó en el transcurso de la marcha, panfletos de las distintas agrupaciones allí presentes, que portaban carteles tales como "BASTA DE REPRESION", "QUE APAREZCAN LOS DESAPARECIDOS""VIDELA, MASSERA, ARAMBURU LOS ESPERA"; asimismo se entona

///

cpm Centro de Documentación y Archivo Comisión Provincial por la Memoria

///ban cánticos en contra el Gobierno y sobre todo sobre la -/
Ley de Amnistía.

Se distribuyó la publicación, denominada "FRENTE", la que se adjunta como ANEXO I.

Siendo las 12,00 horas del día de la fecha, la marcha se desarrollaba en perfecto órden, con una cantidad de pergonas aproximadamente de 400, las que se incrementarán en horas de la tarde.

VALORIZACION: A - 1

ORIGEN: PROPIOS MEDIOS

BAIRES, 22SET83

cpm Centro de Documentación y Archivo Comisión Provincial por la Memoria

REPRESION

ES TAMBIEN

ESTO :

Servicio — Paz y Justicia

cpm Centro de Documentación y Archivo Comisión Provincial por la Memoria

## EL SERVICIO PAZ Y JUSTICIA

Apoya la movilización, organización firme y no-violenta del pueblo en su lucha contra la dictadura y exige:

*La aparición con vida de los detenidos-desaparecidos y la libertad de los presos por causas políticas y gremiales.*

*Que los niños desaparecidos y los bebés nacidos en cautiverio sean devueltos a sus legítimas familias.*

*El desmantelamiento del aparato represivo.*

*No al decreto de autoamnistía para los responsables de la represión.*

*Garantías para el retorno de los exilados.*

*Levantamiento del estado de sitio y retorno al estado de derecho con elecciones inmediatas.*

*La construcción de una democracia participativa y con justicia social.*

*Una economía dirigida y controlada por el pueblo*

cpm Centro de Documentación y Archivo Comisión Provincial por la Memoria

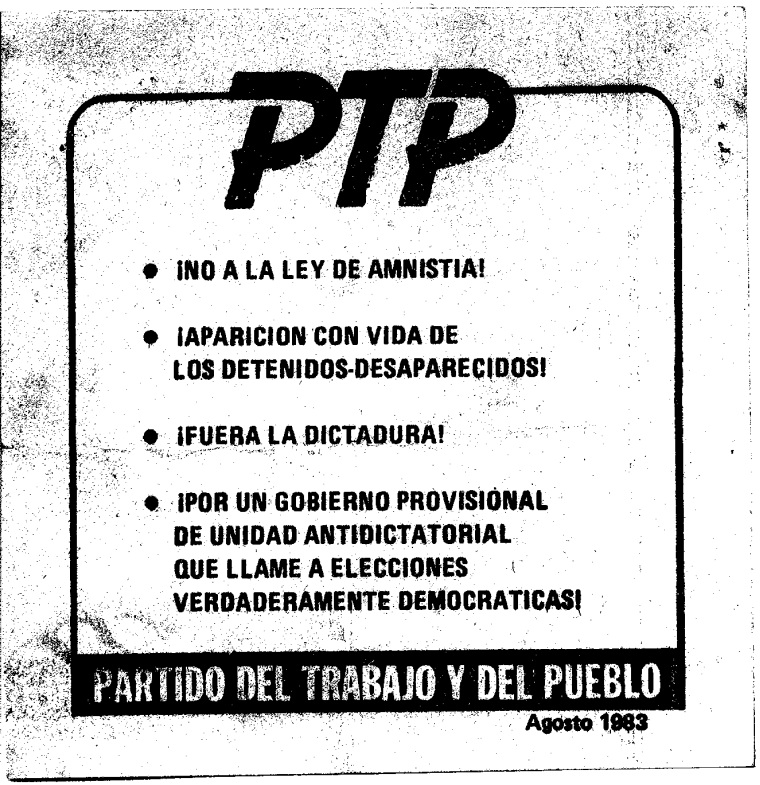


cpm Centro de Documentación y Archivo Comisión Provincial por la Memoria

# ¡BASTA DE HAMBRE Y REPRESION!!

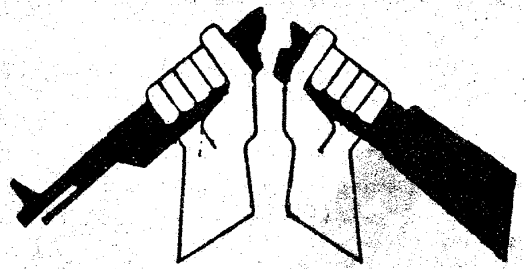

Donde está el opresor que pesaba y contaba los impuestos y se llevaba a nuestros hijos?

ISAIAS

SERVICIO PAZ Y JUSTICIA

cpm Centro de Documentación y Archivo Comisión Provincial por la Memoria

EL SERVICIO PAZ Y JUSTICIA

Apoya la movilización y organización firme y no-violenta del pueblo en su lucha contra la dictadura y exige:

*La aparición con vida de los detenidos-desaparecidos y la libertad de los presos por causas políticas y gremiales.*

*Que los niños desaparecidos y los bebés nacidos en cautiverio sean devueltos a sus legítimas familias.*

*El desmantelamiento del aparato represivo.*

*No al decreto de autoamnistía para los responsables de la represión.*

*Garantías para el retorno de los exilados.*

*Levantamiento del estado de sitio y retorno al estado de derecho con elecciones inmediatas.*

*La construcción de una democracia participativa y con justicia social.*

*Una economía dirigida y controlada por el pueblo.*

cpm Centro de Documentación y Archivo Comisión Provincial por la Memoria

¡TODOS A LA MARCHA DE LA RESISTENCIA EL MIERCOLES 21 ! !

¡PRENSA PRESENTE ! !

¡POR LA APARICION CON VIDA Y CASTIGO A LOS CULPABLES ! !

Las organizaciones de Derechos Humanos han vuelto a convocar a una MARCHA DE LA RESISTENCIA de 24 hs. a la que los trabajadores de prensa - como en oportunidades anteriores - no faltaremos.

Como lo hiciéramos en la última marcha contra la ley de autoamnistía el FRENTE DE TRABAJADORES DE PRENSA (FTP ), marchará con las pancartas con los nombres de nuestros 82 desaparecidos, que se han convertido en el símbolo de la lucha por su aparición con vida, por el castigo a los culpables, por el desmantelamiento del aparato represivo.

Así, volveremos a rechazar el intento de la dictadura militar de autoamnistiarse mediante la aprovación de una ley que ya ha sido rechazada por todo el pueblo argentino.

Los trabajadores de prensa, empeñados en un ferreo combate por la recuperación de nuestros gremios intevenidos; por la defensa de nuestras conquistas conculcadas en estos años de nefasta dictadura militar, no cejamos en nuestra lucha por la aparición con vida de los desaparecidos y la inmediata libertad de los presos políticos y gremiales.

Mientras la dictadura se desbarranca está realizando los últimos y desesperados esfuerzos por "blanquearse" mediante la ley de amnistía y tratando de echar un manto de olvido sobre el genocidio cometido contra el pueblo argentino.

Por todo esto, el FTP convoca a todos los compañeros del gremio de prensa a hacerse presentes en la MARCHA DE LA RESISTENCIA el miercoles 21 a las 22 horas en Perú y Avenida de Mayo y el jueves 22 a las 15 horas en el mismo lugar para acompañar a las Madres y Familiares en su justo reclamo por la APARICION CON VIDA Y CASTIGO A LOS CULPABLES.

## FRENTE DE TRABAJADORES DE PRENSA

**( COPREPREN, Agrupación Independiente de Trabajadores de Prensa, Peronista 7 de Junio, Movimiento Intransigente de Prensa)**

cpm Centro de Documentación y Archivo Comisión Provincial por la Memoria

# Marcha de la Resistencia

## Por la aparición con vida de los Detenidos - Desaparecidos

**Desde el 21 de Setiembre a las 15,30 hs. al Jueves 22 en PLAZA DE MAYO.**

Marchemos juntos, las MADRES y el PUEBLO, para que nuestros hijos secuestrados por esta tiranía infame y sangrienta, APAREZCAN CON VIDA.

SEPA EL PUEBLO, que cada detenido - desaparecido ha sido parte de una generación pensante, que disentía, evolucionaba y luchaba junto a su pueblo, en un país que denigrarían las FF. AA.

LUCHEMOS JUNTOS, y así todos ellos aparecerán con vida.

**Madres de Plaza de Mayo**

cpm Centro de Documentación y Archivo Comisión Provincial por la Memoria

# PTP

- **APARICION CON VIDA DE LOS DETENIDOS-DESAPARECIDOS**
- JUICIO A LOS RESPONSABLES DE TORTURAS, SECUESTROS Y DEMAS CRIMENES CONTRA EL PUEBLO
- LEVANTAMIENTO DEL ESTADO DE SITIO Y DE LAS INHABILITACIONES Y PROSCRIPCIONES POLITICAS. LIBERTAD A TODOS LOS PRESOS POLITICOS Y SOCIALES. LIBRE ACCIONAR PARA EL PUEBLO Y SUS ORGANIZACIONES.

**NO A LA DICTADURA**

**PARTIDO DEL TRABAJO Y DEL PUEBLO – P T P**

cpm Centro de Documentación y Archivo Comisión Provincial por la Memoria

# "MARCHA DE LA RESISTENCIA"
# "APARICION CON VIDA"

La Coordinadora Nacional Provisoria de las Agrupaciones Sindicales Peronistas, apoyan fervientemente el justo reclamo de las Madres de Plaza de Mayo, de Familiares Peronistas de Presos y Desaparecidos y de todos los organismos defensores de derechos humanos por la aparición con vida de todos los detenidos-desaparecidos.

Rechazamos la "ley de autoamnistía" que pretende dejar impune las violaciones a la vida humana cometidas por la dictadura militar contra el pueblo argentino.

Exigimos se dé respuesta al reclamo que en este sentido hiciera el movimiento obrero, expresado en el programa de siete puntos de la CGTRA que exige la libertad de todos los presos políticos y gremiales, el esclarecimiento y aparición con vida de los detenidos-desaparecidos, que en su gran mayoría pertenecen a las filas del movimiento obrero, testimonio fiel de que sobre la clase trabajadora se descargó el mayor peso de la represión.

Convocamos a todos los compañeros trabajadores a expresar solidaridad con este reclamo popular para lograr con la movilización lo que todo el pueblo y nación argentina reclama:

1. **Aparición con vida de todos los detenidos-desaparecidos.**
2. **Libertad de todos los presos políticos y gremiales.**
3. **Investigación de todos los ilícitos y asesinatos cometidos contra el pueblo argentino. Juicio a los culpables de estas violaciones a los derechos humanos.**
4. **Levantamiento del estado de sitio. Desmantelamiento del aparato represivo. Derogación de las leyes represivas.**

Las Agrupaciones Sindicales Peronistas convocan a todos los sectores a recorrer el camino de la unidad nacional y popular para garantizar definitivamente el próximo gobierno constitucional y popular.

**LA DIGNIDAD NO SE NEGOCIA**
**EL HAMBRE NO SE TOLERA**

COORDINADORA NACIONAL DE LAS AGRUPACIONES SINDICALES PERONISTAS

ASP

cpm Centro de Documentación y Archivo Comisión Provincial por la Memoria

# POR LA APARICION CON VIDA DE LOS DETENIDOS-DESAPARECIDOS

**Llamamos a todo el pueblo argentino a participar de la**

# MARCHA DE LA RESISTENCIA

**Desde el miércoles 21 de setiembre a las 15.30 hs. hasta el jueves 22 de setiembre a la misma hora en**

**PLAZA DE MAYO**

**MOVIMIENTO JUDIO POR LOS DERECHOS HUMANOS**

cpm Centro de Documentación y Archivo Comisión Provincial por la Memoria

# MARCHA DE LA RESISTENCIA

## La Autoamnistía de la dictadura no debe pasar

**MIERCOLES 21 DE SEPTIEMBRE, 15,30HS. EN PLAZA DE MAYO**

La Junta Militar está por dictar la ley de autoamnistía. Con ella se benefician todos los criminales que intervinieron en el genocidio perpetrado tanto por el gobierno de Isabel Peron (triple A), como por la dictadura militar (Esta ley excluye sí, a miles de exiliados políticos y centenares de presos condenados por el régimen dictatorial).

Para todo auténtico demócrata se plantea un único camino: ganar las calles contra esta ley de impunidad de los crímenes dictatoriales. Ganar las calles para que aparezcan con vida los detenidos desaparecidos, para liberar a todos los presos políticos, para impedir que se tienda un manto de olvido sobre los crímenes dictatoriales, por la investigación y castigo de esos crímenes.

La dictadura no podría dictar semejante ley si los partidos patronales, —el radicalismo, justicialismo, etc. —estuvieran realmente empeñados en bloquearla. Un llamado directo de Alfonsín o de Luder a salir a la calle para parar esta ley daría por tierra con los propósitos de la camarilla militar. En ausencia de la menor oposición efectiva de parte de radicales y peronistas, se entiende por qué la dictadura va a dictar esta ley nefasta gracias, precisamente, a ese compromiso de colaboración de estos partidos. El reciente ataque efectuado por matones de la burocracia sindical a las "Madres de Plaza de Mayo" evidencia claramente que una de las funciones del reagrupamiento patronal en torno a la "institucionalización" es acabar con los reclamos democráticos.

En el actual momento, son las "Madres de Plaza de Mayo", los "Familiares de Detenidos y desaparecidos por Razones Políticas" y las "Abuelas de Plaza de Mayo" las que se están movilizando tras genuinas banderas democráticas.

Estas organizaciones han convocado a una "Marcha de la Resistencia", que se inicia el 21 de septiembre a las 15,30 horas en Plaza de Mayo y continúa hasta el jueves 22 a la misma hora.

Llamamos a enviar delegaciones solidarias durante toda la jornada, desde las fábricas, desde las barriadas, desde los colegios y las universidades: formar comisiones unitarias y apoyar masivamente los reclamos de "Madres", "Familiares", y "Abuelas".

La Autoamnistía de la dictadura no debe pasar.

PARTIDO OBRERO

18 de septiembre de 1983

U.J.S. UNION DE JUVENTUDES POR EL SOCIALISMO

**CONTRA LA AUTOAMNISTIA DE LA DICTADURA**

**POR LOS RECLAMOS DE MADRES, FAMILIARES Y ABUELAS**

Venga a escuchar a CATALINA DE GUAGNINI, SERGIA AIBAR, NELLY BIANCHI y otros familiares de detenidos-desaparecidos, el VIERNES 30 DE SEPTIEMBRE a las 19 hs. en el GRAN ACTO que realiza el PARTIDO OBRERO en el LUNA PARK,

cpm Centro de Documentación y Archivo Comisión Provincial por la Memoria

# 21 de Setiembre
# Día del Estudiante

## ¿ QUE VA A HACER ?

¿ Que va a hacer Doña Serpiente
cuando vea de repente
que el árbol que ha cortado
reproduce simiente ?

¿ Cuando la rama talada
crezca de nuevo hacia el cielo ?

¿ Cuando el ala mutilada
vuelva a remontar el vuelo ?

¿ Cuando se nos vuelva canto
el llanto y el desconsuelo?

¿ Que va a hacer Doña Serpiente
cuando a fuerza de pelearlo
todo sea diferente

**HOMENAJE DE LA U. E. S.**
**A LOS SECUNDARIOS**

## Detenidos - Desaparecidos

LUCHE y SE VAN

U P V E S

LIBERACION o DEPENDENCIA

**UNION ESTUDIANTES SECUNDARIOS**

cpm Centro de Documentación y Archivo Comisión Provincial por la Memoria

DIA DE LA PRIMAVERA — DIA DE LA VIDA

# Marcha de la Resistencia

## Adhesión de Familares de Detenidos-Desaparecidos de Olavarría

**Aparición con vida de nuestros familiares.**

**Rendición de cuentas de todos los crímenes cometidos por la Dictadura militar, entre los cuales el mayor es la DESAPARICION DE 30.000 ARGENTINOS.**

**(Nada es comparable con el tesoro de la vida humana.)**

**Castigo a los culpables de tan espeluznante genocidio.**

**Repudio al contubernio milico-sindical.**

cpm Centro de Documentación y Archivo Comisión Provincial por la Memoria

# Marcha de La Resistencia

DESDE EL 21 DE SEPTIEMBRE AL jueves 22, EN PLAZA DE MAYO

LUGAR DE CONSENTRACION: 21 DE SEPTIEMBRE A LAS 20 HS. EN LIMA Y AV. DE MAYO

COMICION DE FAMILIARES PERONISTAS DE PRESOS Y DETENIDOS DESAPARECIDOS

LOS PUEBLOS CLAMAN POR SUS DERECHOS, CLAMAN MEJOR POR SUS DERECHOS ESENCIAL A LA VIDA"

"Evita"

Largos años de la más terrible repreción, han despojado a la familia argentina del pan, del trabajo de la libertad. Han arrancado de sus hogares a miles de patriotas, militantes populares, hombres y mujeres del pueblo, niños y bebés indefensos. Nuestros hijos esposos y hermanos estan entre ellos.

A COMICION DE FAMILIARES PERONISTAS DE PRESOS Y DETENIDOS = DESAPARECIDOS adherimos e invitamos a participar en la lucha a todos los ciudadanos argentinos que estan convencidos que con la UNIDAD DE TODOS LOS SECTORES NACIONALES, MOVILIZADOS Y ORGANIZADOS lograremos derrotar a nuestro enemigo común la oligarquia vendepatria, y en ese camino hir exigiendo:

- APARICION CON VIDA DE LOS 30.000 DETENIDOS DESAPARECIDOS Y JUICIO A LOS RESPONSABLES
- LIBERTAD A TODOS LOS LOS PRESOS POLITICOS Y GREMIALES
- RETORNO AL PAIS DE MILES DE ARGENTINOS EXILIADOS
- INVESTIGACION EXHAUSTICA SOBRE LA GUERRA DE LAS MALVINAS EN PARTICULAR SOBRE MUERTOS, LOS DESAPARECIDOS Y LA ENTREGA DE NUESTRA SOBERANIA ENJUICIADO A LOS RESPONSABLES DE ESTOS ECHOS
- RECHASO DE LEY DE AUTOAMNISTIA
- POR UNA PATRIA JUSTA LIBRE Y SOBERANA

A la fuerza brutal de la antipatria opondremos la fuerza del pueblo organizado

Comición de familiares Peronistas de presos y detenidos-desaparecidos del partido de

MERLO

cpm Centro de Documentación y Archivo Comisión Provincial por la Memoria

# MADRES DE PLAZA DE MAYO

**convocan al pueblo a acompañarlas en la MARCHA DE RESISTENCIA que se realizará en la Plaza de Mayo por 24 hs., el Día de la Juventud —21 de Septiembre a las 15.30 hs.— para pedir por la APARICION CON VIDA de los detenidos-desaparecidos, que con profundo amor a su pueblo han luchado por la Dignidad, la Libertad y la Justicia.**

cpm Centro de Documentación y Archivo Comisión Provincial por la Memoria

# FRENTE

A LA REALIDAD DEL PAIS Y DEL MUNDO Nº 5

Marzo 1983 Director Rafael Marino $ 20.000.-

## Los Niños Desaparecidos

# QUE DIGAN DONDE ESTAN

ENCUESTA

Alende
[illegible]ero
De La [illegible]
Iscaro
León
Saadi
Alfonsín

Dalmiro Flores, mártir de la lucha [illegible] trabajadores

Hablan las Abuelas de Plaza de Mayo

Guinea Bissau El mundo olvidado

OPINAN

Volando
Vicente
Polino

cpm Centro de Documentación y Archivo Comisión Provincial por la Memoria

## Hablan las Abuelas de Plaza de Mayo

# "El gobierno sabe dónde están los chicos desaparecidos"

**Como otros organismos defensores de los derechos humanos, el agrupamiento de las Abuelas de Plaza de Mayo ha venido reclamando desde hace años sin descanso por la aparición de los detenidos-desaparecidos víctimas de la criminal represión desatada por la dictadura militar. En particular, las Abuelas han concentrado su labor en la localización y seguimiento de los niños desaparecidos, víctimas indefensas de una crueldad que horroriza al mundo. Hace pocos días, fueron localizadas cinco de estas criaturas, lo que demuestra que los niños están vivos y que el gobierno puede dar datos sobre su actual paradero. Hablaron con FRENTE, María I. Ch. de Mariani y Estela B. de Carlotto, presidenta y vice del organismo.**

**—Nos interesa conocer fundamentalmente acerca del tema de algunos niños desaparecidos cuyos derroteros han podido ser reconstruidos, por ejemplo un caso recientemente denunciado que se encontraría en Chile.**

—Este caso fue aclarado en 1979, y eso fue posible gracias a la publicidad que se dio a los casos en su momento. En Brasil, en la revista "Clamor" del Episcopado, se habían reproducido las fotos de los niños desaparecidos, y a raíz de eso una asistente social de Chile que se hallaba en Venezuela, reconoció a dos de esos niños, y avisó al Arzobispado brasileño, que a su vez dio aviso a la abuela. A raíz de esto se viajó a Chile y efectivamente allí estaban los niños. Esta asistente social había visto a los chicos abandonados en una plaza, en la noche de Navidad de 1976, y los ubicó en un instituto de menores. De allí fueron tomados en adopción por un matrimonio de profesionales que ignoraban absolutamente los detalles reales de la situación, y en esa familia permanecieron durante tres años hasta que por esta circunstancia fueron reconocidos. El caso provocó un gran revuelo en todo el mundo. Imagínese que eran dos chicos desaparecidos en San Martín provincia de Buenos Aires, y que eran hallados tres años después, adoptados por una familia del otro lado de la cordillera. Al ser encontrados faltaban dos días para la adopción definitiva, de manera que intervinieron tribunales de las Naciones Unidas y organismos internacionales, y se ha llegado a un acuerdo con los padres adoptivos que los mantienen en guarda, ya que los chicos están bien con ellos y sobre todo la más chiquita está convencida de que son sus verdaderos padres, y la abuela, que vive en el Uruguay, viaja periódicamente a verlos.

**—¿Hay otros casos de ese tipo?**

—Sí. En 1980 pudimos localizar a dos hermanitas, Tatiana Ruarte Britos y Laura Malena Jotar Britos, hermanas por parte de madre, que habían desaparecido en San Martín. Habían sido adoptadas, y la autorización la había dado el mismo Juzgado de San Martín. Desde 1977, nosotras venimos recorriendo los Juzgados de Menores buscando datos de adopción que coincidan con los de los chicos desaparecidos. En este caso, en el expediente consta que la Policía entregó a las chicas como encontradas abandonadas en una plaza. En realidad, ellas habían sido sacadas de sus casas junto con sus padres, se llevaron a los padres y entregaron en el Juzgado a las nenas, que las deriva a un instituto de menores, y en el caso de la más chiquita, que tenía meses, a la Casa Cuna de La Plata. Hay que observar que la más grande, que tenía cuatro años, fue registrada como NN a pesar de haber dicho su nombre ante los jueces. Las chicas fueron ubicadas en institutos que quedaban a ocho kilómetros de distancia. Y aquí empieza otra parte del asunto: una familia decide adoptar a la más chiquita, y cuando esto ocurre, le es enviada una asistente social que les comunica que hay una hermanita de la chiquita en otro instituto, a raíz de lo cual se adopta a las dos. ¿Cómo, si ambas estaban registradas como NN, esa asistente sabe que las dos son hermanas? Esto demuestra que nosotros tenemos razón cuando afirmamos que el Gobierno **sabe** dónde están todos los chicos desaparecidos.

**—¿Cuántos casos tienen ustedes registrados, de niños desaparecidos?**

—Tenemos 114 casos con denuncias firmadas y documentación, pero son muchos más los que han sido sacados de sus casas. En Suecia, Dinamarca, Italia y otros países nos han informado que muchos chicos habrían sido sacados de Latinoamérica y llevados a Europa, que incluso una institución religiosa habría mediado para realizar ese "favor". Pero no hemos podido comprobar ningún caso. Tampoco pudimos comprobar hasta ahora la adopción de algunos chicos por familias de militares, aunque es un dato que se comenta con frecuencia.

**—¿Los chicos han sido siempre secuestrados con sus padres?**

—No siempre. Por ejemplo, la niñita María Eugenia Gatica, que fue secuestrada con la familia Abdala, que también tenía una hija y estaba circunstancialmente en esa casa, y al poco tiempo fue secuestrado también su hermanito, mientras que los padres no están desaparecidos. Otro caso es el de Simón Antonio Riquelo, secuestrado con su madre. Ella apareció presa en una cárcel de Uruguay, y luego fue liberada, pero el chico no apareció nunca. También están los casos de chicos nacidos en los campos de concentración, que tenemos documentados por declaraciones firmadas de personas que fueron liberadas y los vieron nacer, y testimoniaron cómo luego de los nacimientos se les retiraban los hijos a las madres. Hay casos de embarazadas a las que se esperó que tuvieran su hijo y luego fueron asesinadas, entregándose incluso el cadáver pero negando el paradero del chico. Por testimonios de gente que salió de los campos y ha hecho declaraciones en el exterior, se sabe de muchísimos casos, en los cuales hasta ha sido posible reconstruir la fecha de nacimiento. En la Escuela de Mecánica de la Armada, por ejemplo, los casos fueron tan frecuentes que entre ellos solían llamarla irónicamente "la Sardá" en alusión a la maternidad pública de Buenos Aires.

**—¿No se contradice la afirmación de que todos los chicos están con vida con las recientes declaraciones del general Camps?**

—Sí el general Camps, que ha dicho que todos los desaparecidos están muertos, es responsable también del asesinato de niños, estaríamos ante un Herodes impensable. Nosotros estamos convencidas de que los niños están con vida y que el gobierno sabe con precisión adónde están y puede informarlo caso por caso, con nombre y apellidos.

NOMBRE Y APELLIDO: Sabino José Abdala (Sabi)
Nº DE DOCUMENTO: DNI nº 23.724.568
FECHA DE NACIMIENTO: 27 de julio de 1974
LUGAR DE NACIMIENTO: Mercedes (Pcia. de Bs.As.)
FECHA DE DESAPARICION: 16 de marzo de 1977
LUGAR DE DESAPARICION: de su casa en la calle 67 y 167 de la ciudad de La Plata. Fue secuestrado con sus padres y con la niñita María Eugenia Gatica.

DENUNCIANTE: Carmen Luisa De Falco de Falabella. DOCUMENTO: L.C.nº1.545.481
DOMICILIO: calle 26 nº 762-Mercedes (Pcia. de Bs.As.)
PARENTESCO: Abuela

RECURSOS: Hábeas Corpus. Negativos
OTROS TRAMITES: Policía. Juzgados de Menores de La Plata, Mercedes y Morón. Obispados, etc.
TRAMITES INTERNACIONALES: OEA.

RELATOS DE LOS HECHOS:
A las 11.30 de la mañana del 16 de marzo de 1977, se hicieron presentes en el domicilio de mis hijos sito en las calles 67 y 167 de la ciudad de La Plata, varios hombres vestidos de civil y un uniformado (quien presidía el grupo) y que se movilizaban en dos automóviles blancos. Rodearon la casa y entraron mientras mi familia se encontraba almorzando junto con la niñita María Eugenia Gatica, quien se encontraba a su cuidado por unas horas, mientras su madre llevaba al médico a su hermanito.
Sacaron a mi yerno José Abdala, nacido el 2/10/51, argentino, casado, a mi hija Susana Victoria Falabella de Abdala, nacida el 10/8/49, argentina, casada, y a las dos criaturas y se los llevaron.
A partir de ese momento no he vuelto a saber nada de ellos.
Todo lo dicho es verdad, según mi conocimiento.
Mercedes-Febrero de 1980

Carmen L. de Falabella
Carmen L. De Falco de Falabella

El nene tiene cutis moro, cabello y ojos oscuros.

*Como en estas dos fichas, las Abuelas de Plaza de Mayo tienen perfectamente documentados centenares de casos.*

PERSONA DESAPARECIDA: N. CARLOTTO - Niño nacido durante el cautiverio de su madre Laura Estela Carlotto.
RELATO DE LOS HECHOS:
LAURA ESTELA CARLOTTO, 23 años, estudiante de Historia de la Universidad Nacional de La Plata; DNI n 11.614.026, fue secuestrada el 26 de noviembre de 1977 en la Capital Federal. Luego los padres de la misma tuvieron noticias de su cautiverio en varias oportunidades.
Laura Estela estaba embarazada de dos meses y medio al ser secuestrada. En abril de 1978 una persona llegó a la fábrica del padre señor Guido Carlotto y le manifestó que Laura Estela se encontraba bien, que esperaba su bebé para junio y que de ser varón le llamaría Guido como su padre, que para esa fecha estuvieran atentos a la casa cuna.

El 25 de agosto de 1978, los padres recibieron en su domicilio una citación de la comisaría 9 de La Plata, manifestándoles que deberían concurrir urgentemente a la subcomisaría de Isidro Casanova, partido de La Matanza "a efectos que se le comunicarán". Allí los atendió el subcomisario que exhibiendo el documento en perfecto estado de Laura Estela y cerciorándose de la identidad de los padres, les informó que su hija había fallecido en un operativo de control de automóviles, que la misma no había acatado la orden y fue muerta. Esto se habría producido en la Ruta Nacional n 3 y Cristianía, en la localidad de Isidro Casanova, a la 1,20 de la madrugada, habiendo intervenido el Area Operacional 114 de La Matanza. El subcomisario no supo informar sobre el bebé.
Sin embargo, ello contrasta evidentemente con los hechos ya que LAURA ESTELA se encontraba secuestrada desde meses atrás.
Luego de largos trámites les fue entregado el cadáver, que tenía la mitad del rostro destrozado por itakasos y perforaciones de bala en el vientre, ambos efectuados a quemarropa. El cuerpo les fue entregado por una funeraria donde fuera depositado por la policía. El padre tuvo que firmar unos papeles para la entrega del mismo. Junto a ella yacía un joven que fue muerto en la misma acción.
-Por personas que compartieron el cautiverio de LAURA ESTELA los padres tuvieron la noticia de que su hija, el día 25 de junio de 1978 fue sacada en una ambulancia en las últimas horas de la noche, con síntomas de un parto inminente y que dió a luz en un hospital, estando esposada, una criatura del sexo masculino, en parto normal, esa misma noche, o el 26 a la madrugada, y luego de permanecer junto al bebé cinco horas, fue regresada sola a su cautiverio.
El niño no fue entregado a sus abuelos.
DILIGENCIAS REALIZADAS: Con referencia a la detención y secuestro de LAURA ESTELA realizaron diferentes diligencias por vía judicial y extra judicial, administrativas, etc, para lograr su paradero. También interpuso recurso de hábeas corpus. Por el nieto tomó los recaudos visitando casas-cuna, hospitales, Minoridad, Jueces de menores, etc, sin resultado.
DENUNCIANTE: ENRIQUETA ESTELA BARNES DE CARLOTTO, casada con don GUIDO CARLOTTO, LC n 3.102.095, domiciliada en 122 n 2040-1900 La Plata, Arg.

La Plata- julio de 1981

Enriqueta Estela Barnes de Carlotto

*Jorge, 4 años*

*Martín, 4 años*

*Humberto, 3 años*

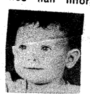

*Mariana 1 año*

*Eduardo, 5 años*



cpm Centro de Documentación y Archivo Comisión Provincial por la Memoria

# MASSERA: Un aventurero en Madrid

**Lo que fue a pedirle el candidato Massera a Isabel en Madrid y el silencio culpable de algunos peronistas. Tormenta sobre Bignone, el hombre de Nueva Delhi. El oportunismo infantil de la cúpula militar. Quién es el general Arguindegui, sin hache y con "i" latina. Por qué ningún partido podrá ganar solo las elecciones. El sentido de los cambios prometidos por la Junta Militar y la retirada estratégica que se busca.**

El Justicialismo no está dando actualmente sus famosas medallas de la lealtad peronista. Y es una lástima porque hay un candidato de **fierro** para obtenerla. Lo peor es que seguramente pasará bastante tiempo antes de que se restablezca la costumbre y, para entonces, quién sabe dónde estará el aspirante. Este candidato dijo en Córdoba que siempre fue **"leal a Perón"**. Y no sólo al viejo líder, también **"leal a Isabel"**. Una barbaridad de lealtades la de este hombre si se tiene en cuenta que no hay ningún dirigente peronista que haya sido leal todo el tiempo a Perón y su viuda.

Pero él sí, fue "leal" siempre. ¿Quién es este fenómeno? Sus compinches le llaman **"El Negro"**, de profesión marino de paz, es almirante en situación de jubilado y su nombre de cédula es Emilio Eduardo Massera. Algunos sostienen que ahora es **"político"**,pero este detalle no está comprobado. Lo que sí se sabe es que resulta **la misma persona que inició el golpe contra el gobierno de Isabel Perón en la noche del 23 al 24 de marzo de 1976.** La primera réplica para el candidato provino del doctor José Alberto Deheza, ministro de Defensa entonces y testimonio de primer nivel, porque fue quien dialogó con los conspiradores en las horas previas al golpe. Deheza, con estilo tipo cachetada, acusó a Massera de mentiroso y dijo que había sido **"más golpista que Videla"**. Je no es poco decir.

Vamos a volver sobre estos personajes antes de concluir la nota. Veamos antes otros aspectos de la realidad fantasmal que agobia a los argentinos. Esta edición entra en máquinas cuando todo el país oficial es una nube de humo de versiones. Se habla desde el anticipo en dos meses de las elecciones sobre la fecha del 30 de octubre, recién fijada, hasta el despido del presidente Bignone. En el medio, la presunta decisión de la Junta Militar de cambiar la política económica, el reconocimiento y restitución de la CGT, la congelación de los alquileres y una milagrosa "detención" de indexaciones y la inflación. A la vejez, viruela. El poder militar creó o alimentó estos problemas durante 7 años,y ahora que debe irse **ofrece cambios que rechazó y se negó a considerar durante esos 7 años.** ¿Comprensión al fin de la realidad, arrepentimiento? No, simplemente se trata de **convertir la retirada en un movimiento estratégico, evitando la corrida.**

Lo de Bignone es una comedia de equivocos. Al volver de Nueva Delhi el viajero hizo una extraña aclaración. **"El Presidente** —dijo—, **está actuando en nombre del gobierno de las fuerzas armadas".** ¿Y en nombre de quién, sino? Los voceros más insinceros de la cúpula militar sugieren que Bignone **"se excedió"** de las instrucciones de la Junta, y que sus cariños a Fidel Castro y su entrevista con Yasser Arafat, el líder de la OLP, **"no estaban previstas".**

Por supuesto todo esto es falso. El Presidente fue enviado a la conferencia de los No Alineados donde estaban, entre otros personajes temidos, el señor Arafat y el señor Fidel Castro, con quien el poder militar vigente tiene una deuda de gratitud por la cuestión de las Malvinas. **Bignone hizo exactamente lo que se esperaba de él, lo que hizo el año pasado Galtieri a través de Costa Méndez.** Fue una misión cumplida al pie de la letra y sólo merecería felicitaciones de la Junta. Esto no quiere decir, claro está, que si la reacción en las fuerzas armadas es muy grande, la **Junta sacrifique a Bignone.** Las cosas son así, qué se le va a hacer.

Lo que se le podría reprochar, más a la Junta que a Bignone, es que su giro de 180 grados (que el Presidente niega, naturalmente), **no es una nueva política sino oportunismo infantil.** Los hechos dramáticos de las Malvinas demostraron que el rol de satélite de Estados Unidos no le servía al país. La actitud vergonzante y polémica de ahora probaría que tampoco los guiños picarescos remedian nada, **a menos que detrás de las máscaras existiera una toma de conciencia que no es concebible con los actores actualmente en escena.**

De todos modos, este viraje es una bomba de tiempo porque no se puede vaciar a toda una institución de sus creencias, su ideología y hasta su "estilo de vida" con total impunidad. Desde que el señor **Onganía** definió a **"su"** país como **"incondicional"** de Estados Unidos, en 1966, las fuerzas armadas han crecido y vivido bajo el mito del Pentágono. Si el desplazamiento prosigue, puede ser traumático. Si se agota en la comedia de Nueva Delhi, **peor.**

No son pocos los que comienzan a nombrar a un general **Arguindegui** (sin hache y con "i" latina), como el hombre fuerte del futuro inmediato. Se lo ubica como **nacionalista**, de ideas fijas, con extraños amigos como —por ejemplo—, un tal Jorge Cesarsky. Pero es posible que los pronosticadores se equivoquen. Este general Arguindegui, en realidad, está más preocupado por un probable triunfo peronista en las elecciones y **lo que habría que hacer si eso sucede**. No sería la primera vez que un presunto líder, visualizado como capaz de cosas trascendentes, termine en el abrevadero reconfortante del golpismo.

Resulta bastante difícil prever que la democracia aún no ha llegado y ya está en peligro. **Habrá que defenderla antes de elegir si queremos que llegue.** Parece obvio que los partidos políticos, al margen de sus individualidades, deberían unirse en organizaciones específicas en esta dirección. **Porque hay muchos indicios de grupos confabulados para frustrar la voluntad popular.**

Por otra parte, y aunque algunos dirigentes tocan el tema, parece que no hay comprensión todavía de que, si las elecciones se realizan de acuerdo con la Constitución, habrá Colegio Electoral donde los candidatos necesitan mayoría absoluta para ser elegidos. Ningún partido puede alardear en estos momentos de tener mayoría propia. Los radicales han estado siempre entre un 25 y 30 por ciento de los votos; ése es su caudal permanente y aún mejorado estaría lejos del 51 por ciento. Los peronistas superaron con Perón la mitad más uno, pero **sin Perón nunca alcanzaron el 40 por ciento.** Las coincidencias francas son imprescindibles ahora, sin esperar un Colegio Electoral peligroso. No se trata únicamente de que ningún partido podrá gobernar sólo; **el hacho concreto es que ningún partido podrá ganar sólo.** ¿Volvemos a Massera e Isabel? Los dirigentes peronistas que fueron casi en masa a Madrid en los últimos tiempos cometieron dos errores graves. Uno, obviamente, largarse al bardo y pasar el gran papelón porque no pudieron ver a Isabel. **El otro es no haber contado lo que vieron.** Porque si hubieran sido sinceros, la ciudadanía (y los peronistas) tendrían un cuadro real de la situación.

La ex presidente no tiene una custodia personal que hace lo que ella dice. Tiene una **vigilancia**, que es otra cosa, que Isabel no controla y que **la aísla y bloquea en todo sentido.** Esta vigilancia es mayor que la que protege al rey Juan Carlos, y es un caso totalmente atípico en la España democrática. Ha habido casos de periodistas arrestados por "no circular" en las cercanías de la residencia de Isabel, lo que no ocurre actualmente ni en las bases militares de España.

Esa vigilancia mantiene a Isabel **tan prisionera** como estaba en el chalet de la marina en Azul. Por esa vigilancia, acompañado del jefe del equipo, **pasó cómodamente y de incógnito el "leal" Massera en febrero.** Le recordó a Isabel supuestos favores y presuntos compromisos, **y reclamó su apoyo en votos.** No fue un largo diálogo, sino un largo monólogo. Una pregunta: **¿Por qué fue tan bien acogido por la vigilancia el señor Massera?**

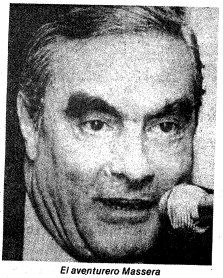

*El aventurero Massera*

*Isabelita ¿la víctima?*

*El hombre de Nueva Delhi*

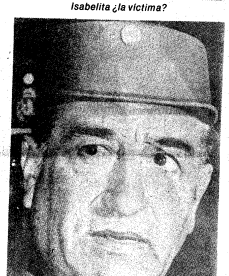

*Un elector influyente*



Centro de Documentación y Archivo Comisión Provincial por la Memoria

# REASEGURO DE LA DEMOCRACIA

**¿Podrá un sólo partido frenar el golpismo latente y realizar el objetivo de superar la crisis moral, económica y social, o deberá abrirse a otros sectores? ¿De qué manera participarán los trabajadores y el pueblo en el logro de estos objetivos? La marcha hacia la democracia y, más todavía, la estabilidad del futuro gobierno que permita realizar las necesarias transformaciones en la sociedad argentina, dependen esencialmente de la respuesta que los dirigentes políticos se planteen frente a estos temas. FRENTE consiguió algunas de esas opiniones, y da a su vez su posición.**

## OSCAR ALENDE, del Partido Intransigente

Somos partidarios de la unidad nacional para la liberación, y no creemos en frentes parcializados, porque contraría esa idea de unidad nacional. Las elecciones son una solución a la desesperada para un régimen en bancarrota, pero hay intereses de adentro y de afuera que juegan a mediano plazo para voltear al próximo gobierno constitucional, y a esos intereses sólo se los podrá combatir con la unidad del pueblo argentino, y no con la recreación de antinomias como peronismo-antiperonismo.

Nuestro partido tiene vocación frentista, pero en este momento, quienes debieran participar de esta unidad nacional están en una disputa por posiciones que realmente no se constituye en elemento positivo. De manera que nuestra misión actual es concretar la organización del partido en el orden nacional, y las nuevas autoridades resolverán la táctica y la estrategia a seguir. Nuestra propuesta no es una propuesta electoral, sino la de tomar conciencia de que no estamos en una democracia funcionante, y que los intereses que tratarán de trabar la democratización de la Argentina son de mucha fuerza. A partir de nuestro concepto de "unidad para la liberación", no pretendemos que nadie abomine de su identificación política ni de su militancia, sino que todos esos movimientos confluyan en lo que llamamos un "tercer movimiento histórico" para conducir un período de transición con un proyecto emancipador.

Nuestro partido cree en la posibilidad de esa unidad para la liberación, y por eso no nos inclinamos hacia ningún partido en especial para pensar en alianzas electorales. Si hubiera esa inclinación hacia algún partido en especial, eso violentaría la concepción de la unidad nacional que expresamos.

Con respecto al papel de los trabajadores y el pueblo en esa liberación, creemos que hay que superar el concepto liberaloide de la que llamamos "democracia de votación", porque que el pueblo tenga derecho a poner su voto cada cuatro o seis años en una urna no garantiza su influencia en la conducta de sus representantes. Nosotros pretendemos que cada tema se discuta a niveles barriales, comunales, y que participen en el debate las organizaciones intermedias, vinculadas a la producción y al trabajo, las organizaciones de la cultura. Solamente en el debate y la confrontación pública, aseguradas por compulsas o plebiscitos, se conseguirá que las leyes democráticas sean producto de la inteligencia colectiva, y no obra exclusiva del Poder Ejecutivo.

Tras la contienda electoral será importante el papel que pueda cumplir la Multipartidaria, que actualmente —aunque goza de buena salud— está sometida a las confusiones de algunos que pretenden que tenga implicancias electorales, lo que es imposible. Sin embargo, este organismo ha sido un elemento positivo que ha permitido acercamientos y producido actos tan significativos como el del 16 de diciembre. Y en el futuro tendrá que actuar como un reaseguro de la democracia.

## RAUL ALFONSIN, de la Unión Cívica Radical (Renovación y Cambio)

Perón dijo varias cosas con las que se puede coincidir: entre ellas que esto lo arreglamos entre todos o no lo arregla nadie (...). Una vez que se produzca la reorganización de los partidos, las grandes fuerzas políticas debemos establecer objetivos políticos. Fundamentalmente radicalismo y peronismo, establecer cuáles son las aspiraciones. Luego vamos a las elecciones presidenciales. Habría que hacer algo así como un acuerdo de Punto Fijo (una localidad de Venezuela que da nombre a un pacto firmado en 1958 entre los principales partidos políticos venezolanos, para comprometerse a respetar la decisión popular). Un gobierno de unión nacional. No creo en un frente electoral. Eso es muy difícil y perderíamos tiempo. El que gana las elecciones hace su gobierno y luego llama a todos para recordar las aspiraciones comunes establecidas. Ni siquiera debe haber gabinete de coalición.

## FERNANDO DE LA RUA, de la Unión Cívica Radical (Línea Nacional)

Los males los sufrimos todos: peronistas, radicales o cualquiera sea el color político. Por eso la causa nacional, la defensa de la justicia y la solidaridad social, requieren sumar esfuerzos y no alentar enfrentamientos. Realicé la campaña de 1973 junto a Balbín, predicando la unión nacional, y cuando triunfó el general Perón, dije que a partir de entonces, todos deblamos sumar esfuerzos para rescatar al país. Siempre he creído que somos una nación de compatriotas y no un país de enemigos.

He señalado reiteradamente, por otra parte, que quien gane las elecciones deberá llamar a los demás a colaborar, pero no por medio de coaliciones como si se tratara de un mero reparto del poder. Es que debemos asumir juntos todos los argentinos la tarea de poner nuevamente en marcha al país y a sus instituciones, con grandeza y sin detenernos en los colores políticos, así, quien triunfe debe gobernar —para todos los argentinos— y a quien le toque ser derrotado, debe asumir el rol de control que es también una forma de colaborar. Debemos contribuir a recrear un clima nuevo en la República, donde el esfuerzo sea recompensado, con orden y paz. Así —afianzando la unión nacional— no habrá resquicio para ningún otro golpe.

A toda la ciudadanía —hombres y mujeres— le cabe el deber de participar en esta tarea, ya sea desde el partido político al cual se afilian, ya sea desde las entidades de que forman parte. La democracia no se agota en el acto electoral. Es un ejercicio de todos los días. El pueblo debe alentar a sus representantes cuando entienda que éstos se desenvuelven con acierto y honestidad, y debe presentar las quejas que correspondan ante posibles errores y desviaciones.

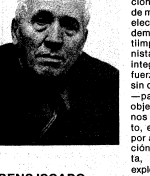

## RUBENS ISCARO, del Partido Comunista

De ninguna manera un solo partido —por importante que sea— podrá afrontar con éxito la enorme tarea de reencontrar la crisis profunda y global que estrangula a nuestro país.

La magnitud de esta crisis que abarca a todos los terrenos: político, económico, social, cultural y moral y la envergadura de los intereses a enfrentar —monopolios, oligarquía, grandes capitales financieros, etcétera— que son los auténticos responsables de este desastre nacional, requiere un gobierno popular y democrático con un gran consenso y un gran apoyo social, que pueda trasladarse en movilización y en participación.

Los comunistas sostenemos hace mucho que un tal tipo de gobierno es necesario en este país y no sólo en esta coyuntura electoral y que esa coincidencia democrática y popular debe basarse en un programa de cambios que apunte a resolver los principales problemas que afectan al pueblo —en primer término a los trabajadores— y encare las tareas más urgentes que traban el desarrollo independiente de la nación y el ejercicio pleno de nuestra soberanía.

En cuanto a los nuevos intentos golpistas que podrían surgir para impedir tales cambios, creemos que pueden evitarse tomando varias medidas concretas y profundas: en primer lugar hay que resolver la causa fundamental de la inestabilidad, vale decir modificar la estructura obsoleta que permite el dominio de la oligarquía y el imperialismo sobre las palancas claves de nuestra economía; hay que mantener una permanente política de participación y movilización popular; hay que cumplir con el programa de cambios que dé satisfacción a las reivindicaciones del pueblo y renueve por consiguiente el apoyo al gobierno elegido y hay que democratizar a fondo las Fuerzas Armadas para que dejen de ser instrumento de los sectores del privilegio y la reacción y puedan colaborar junto al pueblo en una política de Liberación Nacional.

Creemos que en los últimos años ha crecido el convencimiento en todos los estratos y organizaciones populares de estos criterios de unidad nacional y de lo que se trata es de materializarlos en un frente electoral amplio de carácter democrático, popular y antiimperialista que los comunistas estamos dispuestos a integrar, junto a las demás fuerzas políticas progresistas, sin que ello signifique abdicar —para nadie— de aquellos objetivos estratégicos que nos diferencian. Por supuesto, en nuestro caso, la lucha por avanzar la transformación de una sociedad socialista, que elimine de raíz la explotación y la miseria y asegure para siempre la paz, la democracia auténtica, el desarrollo independiente y la felicidad de nuestro pueblo y en el marco de una América Latina liberada e integrada en el mismo sentido, solidarios con todos los procesos de Liberación Nacional y Social mundiales.

La participación popular organizada es el principal elemento con que se debe contar para asegurar el cumplimiento de un programa democrático, progresista y de liberación en nuestro país.

En primer lugar creemos en la necesidad de democratizar todas las estructuras sociales, es decir que sean auténticamente representativas de los intereses de las mayorías populares; un papel destacado, principal, corresponde al movimiento obrero organizado, que concebimos unido, en una sola C.G.T. y jugando un papel de vanguardia en la búsqueda de la solución a las reivindicaciones de los trabajadores y participando activamente en los grandes problemas nacionales. Debemos terminar con esas afirmaciones cavernícolas que pretenden que los trabajadores no "hagan política", al contrario deben hacerla en bien de los intereses que defienden y en bien del país, aunque no deberían hacerlo desde posiciones partidistas, sino unitarias.



cpm Centro de Documentación y Archivo Comisión Provincial por la Memoria

Reportaje a Héctor Polino

# El socialismo se realiza todos los días

**P.: ¿Cuál es el proyecto político de la Confederación Socialista?**

R.: La Confederación Socialista es una organización política que tiene como objetivo fundamental lograr el reagrupamiento de las fuerzas socialistas". El Partido reafirma los lineamientos de la Declaración de Principios de 1896; reconoce la línea histórica que viene de Juan B. Justo, Enrique del Valle Iberlucea, Mario Bravo, Julio V. González, José Luis Romero, Alfredo L. Palacios, entre otros, y que hoy se funde indisolublemente, con las nuevas luchas de la clase trabajadora y del pueblo, argentino.

El socialismo en el momento actual, debe constituirse en una alternativa real y posible de poder, como única manera de garantizar la concreción de los cambios profundos, sustanciales y de fondo que el país necesita para salir de la crisis. Cualquier otra alternativa que pretenda ensayarse está desde el inicio condenada al fracaso. Sólo una alternativa que inicie el camino al socialismo, será capáz de remover las causas de nuestra dependencia.

**—¿Qué posición política adoptará la C.S.A. frente al proceso electoral?**

—En este momento estamos en una campaña de aper-

tura de locales, de afiliaciones y de formación política e ideológica de los jóvenes que se acercan a nuestras filas. Nos proponemos atraer a ese socialismo de la calle, que tiene la fuerza arrolladora que le da su condición de anhelo popular, favorable a terminar con el actual estado de cosas, que produce la alienación y frustración de las ansias de superación y mejoramiento económico, político y cultural del hombre argentino.

En el momento oportuno, los afiliados a través de un congreso, decidirán el comportamiento político-electoral del partido. Al tener una organización democrática, las decisiones se adoptan de abajo hacia arriba. El afiliado es el verdadero protagonista en la elaboración de la línea y las posiciones del partido.

**La Confederación Socialista Argentina se propone continuar la tarea que desde principios de siglo llevaron adelante Justo, Valle Iberlucea, Palacios, para la formación de una conciencia socialista en la sociedad argentina. Las pequeñas mejoras que benefician al pueblo, opina el presidente de la C.S.A., Héctor Polino, son preferibles a los grandes ideales irrealizados. La Confederación tiene como objetivo en la actual coyuntura el reagrupamiento de las fuerzas socialistas, para constituir al socialismo en una alternativa posible de poder que garantice el triunfo de las luchas populares por transformaciones de fondo en la sociedad.**

**—¿Cuál es su opinión en relación a la deuda externa?**

—Debe investigarse por el futuro parlamento el origen de la abultada deuda externa; desde ya denuncio, que buena parte de dicha deuda, corresponde a las ilegítimas indemnizaciones pagadas por el gobierno militar a diversas empresas extranjeras, como: Standard Eléctric, Siemens, Esso, Shell y Ciade; el despilfarro de los dineros públicos en gastos totalmente improductivos, como el mundial de fútbol, obras faraónicas e innecesarias, como las autopistas y el parque de diversiones Interama y la compra de armamentos.

Mientras tanto debe suspenderse el pago de la deuda externa a los acreedores ingleses, país agresor de la Argentina, que ilegítimamente usurpa la soberanía de nuestras Islas Malvinas. Además, nuestro país debe ponerse de acuerdo con el resto de los países latinoamericanos, para negociar con nuestros comunes acreedores las formas y modos en que se llevará a cabo el pago de los 300 mil millones de dólares a que asciende nuestra deuda exterior.

**—¿En su opinión debe el gobierno militar resolver la cuestión del canal de Beagle?**

—No, de ninguna manera. Ello debe ser obra del futuro gobierno constitucional; además, el pueblo debe ser ampliamente informado sobre la marcha de las negociaciones; tenemos que terminar con la demencial carrera armamentista, para destinar los cuantiosos recursos financieros que hoy se destinan a fines destructivos al desarrollo de nuestros pueblos. Las cuestiones de límites pendientes que tenemos con el pueblo hermano de Chile deben ser resueltas en la mesa de negociaciones, pero jamás en el campo de batalla. Existen poderosos intereses en azuzar nuestras diferencias de límites, en momentos en que los pueblos de Chile y Argentina no gozan de su soberanía.

**—¿Qué implicancias políticas observa como consecuencia de la instalación por parte de Inglaterra de una base militar en las Islas Malvinas?**

—Ello constituye un acto típicamente imperialista. Todo el Atlántico Sur está en peligro y también todos nuestros derechos sobre la Antártida. Es necesario crear un movimiento de opinión, que ubique al Atlántico Sur entre los grandes objetivos nacionales y logre, con la recuperación de las islas Malvinas y el afianzamiento de nuestros derechos sobre la Antártida, la posición que le corresponde en la región austral.

# ¿Te acordás hermano...?

por Don Chicho

...¡Qué tiempos aquellos! "Se van, se van y nunca volverán". Decíamos cada cosa, Cacho. Creíamos que todo estaba a la vuelta de la esquina. ¡Éramos tiernitos! ¿Te acordás de Oro y Santa Fe aquella noche del 11 de marzo del '73? ¿Pasaron diez años Cacho, o pasó un siglo? A mí me parece que hubiera sido un siglo por todos los golpes que tenemos sobre el lomo. Por todos los cumpas que nos **desaparecieron** y todas las que tuvimos que tragar.

Pero es importante Cacho volver sobre esos diez años para CONSTRUIR UN 11 DE MARZO DEFINITIVO.

En primer lugar: hay que reconocer que los tipos se replegaron porque jugamos bien, porque apretamos de todos los costados. Pero también hay que admitir que volvieron pronto porque hubo **errores y traiciones en nuestro campo.** ¿A ver si no? Y yo creo que en el remanye prolijo de la derrota está la clave de la futura victoria.

Mirá, hagamos un balance cortito:

Llegamos a la Rosada por la suma de todo esto:

- La bronca popular que estalló en Cordobazos y Rosariazos.
- El desgaste de los milicos.
- Un liderazgo inteligente del Jovato que unificó esa bronca y aisló al Partido Militar.
- Un Frente (Débil, medio electoralero, pero Frente al fin).
- UN PROGRAMA DE LIBERACION NACIONAL QUE PLEBISCITO LA INMENSA MAYORIA DEL PUEBLO ARGENTINO.

Y ellos volvieron a la Rosada por esta otra suma:

- La traición de los oligarcas infiltrados en el campo popular.
- El infantilismo de izquierda.
- La batahola en el peronismo.
- El incumplimiento del PROGRAMA DEL 11 de MARZO
- La falta de dirigentes en serio que construyeran LA ORGANIZACION QUE VENCE AL TIEMPO.
- El poder militar, económico, político y también ideológico de la oligarquía que siguió intacto. Y que sigue intacto, mi estimado.

Por eso te voy a ser sincero: cuando escucho algunas giladas me entra la bronca. Cuando veo que dirigentes serios, honestos, hablan de **la Jefa del Movimiento**, como si aquí no hubiera pasado nada. Como si no hubiera habido Rodrigazo, elogios a las trasnacionales y Tríple A.

Y también me sube la fiebre cuando veo, por otro lado, consignas duras sin fuerza atrás, sin propuesta. ¿Me seguís Cacho?

¿CUANDO VAMOS A CRECER? ¿CUANDO VAMOS A TERMINAR CON EL JUEGUITO SUICIDA DE PAVIMENTARLES EL CAMINO DEL REGRESO?

Creo que llegó la hora de hablar claro. Sin gritar, pero sin pelos en la lengua. Las revoluciones no se declaman. Se hacen. Y este país necesita una Revolución. Con mayúsculas. Una Revolución inflexible con una minoría muy chiquita pero muy fuerte. Y muy tolerante con la inmensa mayoría. SIN UTOPIAS DE ILUMINADOS. PERO TAMBIEN SIN TRAICIONES. A LA MEDIDA DE LO QUE QUIERE LA GENTE. Ni más ni menos.

Pero para dar ese batacazo histórico es necesario que la **unidad de la base** se imponga a **la desunión de los dirigentes.** Y eso se logra exigiendo **democracia total.** Democracia en los partidos, en los sindicatos, en todas las asociaciones del país. Hasta en el club de bochas de la esquina.

EL MEJOR DIRIGENTE ES EL DIRIGENTE QUE PUEDEN ELEGIR LOS DE ABAJO.

Guarda Cacho, no dejemos más nada. Organicemos a todo lo ancho y largo del país. PRIMERO PARA CONQUISTAR LA DEMOCRACIA, DESPUES PARA DEFENDERLA Y PROFUNDIZARLA.

Si toda la energía se nos va en las internas, si pensamos que con votar ya cumplimos, estamos sonados.

Y ojo, no pensemos que lo que pasó fue lo peor. Siempre hay espacio para una canallada más grande. LOS PUEBLOS NO PUEDEN VIVIR INDEFINIDAMENTE EN UN EMPATE. Nos acercamos a un momento histórico de grandes definiciones. **Y esta vez tenemos que ganar.** Si o sí. Para que ese 11 de marzo definitivo podamos decir:

SE VAN Y NUNCA VOLVERAN

Y que esta vez sea posta.



cpm Centro de Documentación y Archivo Comisión Provincial por la Memoria

Reportaje a Nestor Vicente

# Hay que unir a los sectores populares

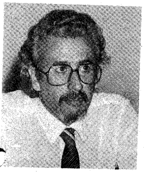

**Néstor Vicente es dirigente del sector "Humanismo y Liberación", línea interna de la Democracia Cristiana. Para él, América latina marcha hacia una revolucionaria socialización que en caso de la Argentina debe transitarse sin violencia y a través de valores humanistas y pluralistas. Para lograrlo, es necesario conformar un vasto acuerdo de los sectores nacionales, populares y revolucionarios, para enfrentar a los sectores del privilegio. La movilización es el único camino que tiene el pueblo para restituir la vigencia de la democracia.**

**—¿Hay diferencias en la Democracia Cristiana en cuanto a la actitud que debe asumirse frente al "diálogo" con el gobierno?**

—El tema del diálogo con el gobierno militar ha sido definitorio en la DC. Yo diría que prácticamente, desde 1976 hasta ahora, ése es el tema que han determinado las líneas internas. Desde ese mismo momento, un núcleo grande de militantes demócrata cristianos venimos sosteniendo la imposibilidad de dialogar con la dictadura. Actualmente esa imposibilidad es mayor ya que este gobierno está muerto y lo único que debe hacerse es exigirle que entregue el poder. La DC no dialogó con la dictadura a través de ninguno de sus representantes, de manera que no veo qué sentido tendría ir a dialogar ahora, mejor dicho, a escuchar un monólogo. Esa es, por lo menos, la opinión de la corriente "Humanismo y Liberación", a la que pertenezco junto con De Vedia, Auyero, Conte Mac Donell, Frugoni Rey y otros. Esta corriente se ha enfrentado desde un primer momento al gobierno militar, y basó su actitud en la defensa permanente de los derechos humanos, y en la idea de la movilización como el único medio de lograr la restitución democrática.

**—En la actual coyuntura, ¿se fija la DC algún marco de alianzas con otros sectores políticos?**

—Yo diría que hay un intento de personalizar a la DC, es decir de darle un perfil político propio. Pero por otro lado toda la actual dirigencia partidaria tiene vocación de frente nacional, y eso se comprobó en el '73, donde las dos variantes en que estaba dividido el partido fueron a frentes: el Partido Revolucionario Cristiano a la APR con el Partido Intransigente y el *Partido Comunista*, y el *Partido Popular Cristiano al FREJULI* con el peronismo. Entonces, pretendemos que la DC tenga un perfil propio, pero al mismo tiempo somos conscientes de que acá se va hacia un frente nacional, que excede los marcos de las alianzas electorales. Es evidente que existe una coincidencia en vastos sectores populares, nacionales y revolucionarios que debe plasmarse en ese frente nacional, movimiento nacional, frente popular o como se lo quiera llamar. En la medida en que los sectores del privilegio han tenido la habilidad de unirse permanentemente para enfrentar al pueblo, los sectores populares deben responder uniéndose para enfrentar al privilegio.

**—¿De qué modo se plantea la DC enfrentar los problemas que la dictadura le dejará al próximo gobierno, esencialmente la cuestión de los desaparecidos, la deuda externa y el tema del Beagle?**

—Nuestra posición sobre el tema de los desaparecidos es la que creemos corresponde a una cuestión ética: no buscamos la venganza, pero tampoco aceptamos el olvido. El próximo gobierno tendrá que esclarecer definitivamente el tema, buscar la verdad hasta sus últimas consecuencias y aplicar la justicia que corresponda a los culpables. Así como las víctimas no han sido abstracciones sino personas de carne y hueso, también debe haber culpables de carne y hueso. El primer punto debe ser solucionar los problemas pendientes: detenidos sin proceso, desaparecidos con vida. Y luego habrá que investigar a los responsables, esto no puede quedar en condenas globales o expedientes sofisticados. Con referencia a la deuda externa, nosotros creemos que lo principal es que el país tome conciencia de ser nación independiente. Un país humillado, degradado, caído como el actual no puede superar un problema como el de la deuda externa argentina, pero si el país recupera la confianza y los mecanismos de su economía, si se reactiva esta economía desde un punto de vista nacional e independiente, la cuestión de la deuda externa pasa a ser un problema *secundario*. Claro que habrá que hacer también una investigación de la deuda y discriminar qué deuda debe ser pagada y qué parte de la deuda es realmente un fraude a la Nación, por ser originada en la malversación y la bicicleta financiera. Finalmente, en la cuestión del Beagle, nosotros levantamos la bandera de una paz con integración. Así como en la guerra de las Malvinas, a pesar de los gobiernos teníamos bien en claro que el imperialismo inglés y estadounidense eran el enemigo, en el caso del Beagle tenemos bien en claro que el pueblo chileno es nuestro hermano. Por esto, dentro del marco de la mediación papal y el principio de la división bioceánica, creemos que se debe transitar un camino fraternal con Chile. De lo contrario le estamos haciendo el juego a los monopolios que intentan dividir a los pueblos para seguir gobernando.

**—¿Cómo defenderá la DC desde el campo del pueblo la realización de un programa de transformaciones nacionales y revolucionarias que el o los partidos que accedan al próximo gobierno deberán indefectiblemente poner en marcha?**

—En agosto pasado propusimos la Carta Democrática, que es el planteo de la convivencia. No creemos en la Multipartidaria como un frente electoral, ya que pensamos que en ella coexisten proyectos e intereses diversos, y el próximo gobierno debe ser revolucionario y coherente para poder llevar adelante su programa sin posiciones que se contrapongan y neutralicen entre sí. Pero sí creemos que la Multipartidaria puede ser el germen de un compromiso de convivencia democrática. Los sectores civiles, frente a las Fuerzas Armadas sólo contamos con el arma de la movilización. Las armas son más poderosas que la movilización, pero la movilización tiene de su parte la razón del pueblo. Lamentablemente, no hay forma de garantizar que las armas no vuelvan a ser empuñadas en contra del pueblo. De todos modos, habrá que transitar un camino de transformación de las Fuerzas Armadas, empezando por la destrucción del pensamiento enquistado en el Colegio Militar, reducto de liberales y nacionalistas trasnochados, que ha formado a nuestros militares en la defensa de intereses

—La DC cree en la necesidad de una trascendente socialización del poder político, del poder económico y de la cultura. Creemos que inexorablemente América latina marcha hacia cambios revolucionarios; D.C. opta porque se hagan sin violencia.

## Perón: Ejército y Revolución

**"El 7 de agosto de 1945, dos meses antes de ser arrestado por sus camaradas de armas, el coronel Perón pronuncia un discurso en el Colegio Militar que sigue siendo válido, palabra por palabra, para esta Argentina desquiciada y sometida."**

**La afirmación precedente pertenece a José Ledesma, dirigente del Bloque Peronista, y está referida a una intervención histórica del líder justicialista, que nos envian para su reproducción. FRENTE agradece la contribución y reproduce los tramos decisivos.**

"En 1914, para mí, comienza un nuevo ciclo histórico, que llamaremos de la Revolución Rusa. Comienza en 1914; triunfa en Rusia en 1917 y hace su epopeya en Europa en 1945, porque la guerra, señores, la han ganado los rusos. No la han ganado ni los ingleses ni los norteamericanos. La prueba de ello es que mientras Inglaterra y Estados Unidos ocupan militarmente algunas pequeñas regiones, Rusia ocupa políticamente todo el territorio europeo.

"Si esa Revolución Francesa, vencida y aherrojada en Europa, ha arrojado sobre el mundo un siglo de influencia, ¿cómo esta Revolución Rusa, triunfando y con su epopeya militar realizada, no va a arrojar sobre el mundo por lo menos otro siglo de influencia? La Revolución Francesa dio el producto de treinta años de lucha de Napoleón y allí se desangró.

"Los demás paises sufrieron su influencia por evolución. Con la Revolución Rusa pasa lo mismo. Negar la influencia de la Revolución Rusa sería hacer como el avestruz: meter la cabeza debajo de la tierra y dejar el cuerpo afuera. Ellos realizaron la epopeya y la reacción violenta de la revolución allí; pero la influencia evolutiva la vamos a sufrir también nosotros. El hecho histórico es innegable. Y en los países que resistan a esa evolución se acumularán gradualmente fuerzas que provocarán después la revolución, con la destrucción de valores y la lucha inútil que se puede evitar con la evolución.

"La Revolución Rusa es un hecho consumado en el mundo. Hay que aceptar esta evolución. Si la Revolución Francesa terminó con el gobierno de las aristocracias, la Revolución Rusa termina con el gobierno de las burguesías.

"Empieza el gobierno de las masas populares. Es un hecho que el Ejército debe aceptar y colocarse dentro de la evolución. Eso es fatal. Si nosotros no hacemos la revolución pacífica, el pueblo hará la Revolución violenta. Piensen en España, en Grecia y en todos los países por los que ha pasado la revolución.

"Si yo entregara el país, me dijo un señor (Braden) —en otras palabras muy elegantes, naturalmente, pero que en el fondo decían lo mismo—, en una semana sería el hombre más popular en ciertos países extranjeros. Yo le contesté: A ese precio prefiero ser el más oscuro y desconocido de los argentinos, porque no quiero —y disculpen la expresión— llegar a ser popular en ninguna parte por haber sido un hijo de puta en mi país.

"Esa es la cruda realidad que se nos presenta. Podemos solucionar todos los problemas, no tendríamos ningún problema más, pero tendríamos que entregar el país. Pero creo que no hay ningún argentino que pueda colocarse en esa situación. Por eso luchamos y seguiremos luchando contra el diablo si fuera necesario. Pero al país lo vamos a salvar o nos vamos a hundir con él, pero no lo vamos a entregar.

"Esta es la famosa reacción en la que verán ustedes que están los señores que han entregado siempre al país. Están los grandes capitalistas, que han hecho sus negocios vendiendo al país, están los abogados que han servido a empresas extranjeras para escarnecer y vender al país; están algunos señores detrás de ciertos embajadores haciendo causa común con ellos para combatirnos a nosotros que somos los que estamos defendiendo al país; están los diarios pagados, en los que aparecen artículos de fondo, con las mismas palabras enviadas desde una embajada extranjera y frente a una página pagada por la misma embajada. Esos son los diarios que nos combaten. ¡Mucho honor es ser combatidos por esos bandidos y traidores! Esos son los que han organizado la reacción. Afortunadamente no había entrado todavía en las Fuerzas Armadas, pero ya ha entrado en las Fuerzas Armadas y tenemos ahora la contrarrevolución en marcha, a la que debemos parar, haciendo lo que sea necesario hacer. Esta es una carta que se juega una sola vez en la vida, pero no debemos olvidar que estamos escribiendo la historia de la Nación.

"Si hemos guerreado durante 20 años para conseguir la independencia política, no debemos ser menos que nuestros antepasados y debemos pelear otros 20 años, si fuera necesario, para obtener la independencia económica. Sin ella seremos siempre un país semicolonial.

**Juan Perón**



cpm Centro de Documentación y Archivo Comisión Provincial por la Memoria

# EDUCACION, UN TEMA PARA LA DEMOCRACIA

*ALFREDO PEDRO BRAVO, secretario general de la Confederación de Trabajadores de la Educación de la R.A. (C.T.E.R.A.)*

**Como todos los regímenes dictatoriales, el "Proceso" deja una herencia de desastre y desmantelamiento en el terreno educacional. La ineptitud, sumada a una política de desaliento de la cultura y la tecnología hicieron que durante los últimos siete años la deserción escolar haya trepado a índices inalcanzados, y que la universidad no haya sido capaz ni siquiera de formar profesionales asépticos con un mínimo de crédito. Analfabetismo, distorsión de las problemáticas nacionales, burocratización de la enseñanza, invasión de la educación privada sobre la gratuita, discriminación social, cercenamiento de las libertades, son apenas algunas de las lacras promovidas por la dictadura. Mientras, el dinero del pueblo era utilizado para aumentar los gastos militares y las disponibilidades de la represión interna.**

**Ante esta dramática situación, FRENTE consultó a dirigentes de distintos sectores, vinculados al área educativa. La pregunta era acerca de qué sugerencias podrían hacérsele a las próximas autoridades constitucionales para remediar y encauzar los males del sistema educativo. Alfredo Bravo, de C.T.E.R.A., Emilio Mignone de la COPEDE, Avelino Porto de la Univ. de Belgrano, Pedro Arrighi del Partido Justicialista, y Carlos Alconada Aramburú de la Unión Cívica Radical, dieron sus respuestas. Nuestras conocidas coincidencias con C.T.E.R.A., expresadas en la respuesta del profesor Bravo, se ven enriquecidas con las aportaciones de los demás participantes.**

**Por sobre las diferencias, aparecen algunas coincidencias claras entre todos los especialistas consultados: los problemas de la educación tienen un origen económico y social, es preciso reestructurar todo el sistema educativo y elevar el presupuesto al 25% aconsejado por la UNESCO, y los institutos universitarios y terciarios deben funcionar con autonomía y pleno reconocimiento de los organismos estudiantiles.**

Por empezar, eso de sugerir, presupone que el estado en que se encuentra la educación no es de total deterioro y que sólo con efectuar algunos ajustes o reformas, se hallaría la solución adecuada al problema.

En el caso presente, el futuro gobierno constitucional tiene la obligación de producir una profunda revisión de lo realizado por el llamado "Proceso de Reorganización Nacional", porque a la luz de sus resultados, el panorama es negativo y alarmante.

**Los males que se infringen a la educación son mensurables recién con el tiempo y es entonces cuando el daño causado adquiere su carácter de catástrofe.**

Si estamos de acuerdo en que la educación es el medio que posibilita la continuidad de la **sociedad** —que incorpora a las nuevas generaciones en los usos y costumbres en la técnica, en el lenguaje, en síntesis, en la cultura—, llegamos a la conclusión de que **la educación no es un hecho aislado.**

Es fácil comprobar que en el dinámico proceso histórico de la humanidad, las finalidades explícitas de la educación se han adecuado **a la concepción que la sociedad tenga del mundo y de la vida, en cada época y momento.**

Si bien la educación se nutre en una teoría pedagógica y psicológica, **no es aventurado afirmar que toda política en la materia depende de los objetivos y del plan que los factores de poder y el poder por sí, adopten en función de gobierno.**

Por lo tanto, no constituye ninguna novedad que la **educación,** desde los albores de la historia, **guarda una íntima relación con la política,** como ciencia del Estado.

En consecuencia, **la educación no es un hecho aislado ni exclusivamente pedagógico, sino, esencialmente, un acto político-social, pues lo que se enseña y cómo se enseña, condiciona en gran medida el modo concreto de pensar, de sentir y, fundamentalmente, de actuar.**

La educación responde siempre a una ideología, porque sus objetivos se identifican con las metas políticas, económicas y sociales que se pretende alcanzar.

En las actuales circunstancias, bastaría recordar que, a partir de 1976, el derecho del pueblo a la educación ha sufrido severas restricciones como consecuencia de las políticas adoptadas y cuya visualización se perfila en la grave crisis socioeconómico-política que padece el país.

La destrucción del aparato productivo, con su secuela de desocupación y subocupación; el continuo descenso del valor adquisitivo del salario, que afecta al conjunto de los trabajadores; la crisis de las economías regionales; **el abandono por parte del Estado de su rol esencial en educación y su reemplazo por el principio de subsidiariedad, impulsando la privatización y el carácter elitista de la enseñanza;** la ausencia de libertades democráticas, generadora del autoritarismo impuesto en las aulas (cesantías, ley de prescindibilidad, censura bibliográfica, supresión de la participación orgánica de educadores y padres en el gobierno escolar, derogación de la ley 1.420, veda gremial); la insuficiencia del presupuesto educativo; la progresiva desjerarquización de la carrera docente; el incremento apreciable del analfabetismo, el semianalfabetismo, el desgranamiento, la deserción, el fracaso escolar y las dificultades de aprendizaje, afirman la necesidad de tener que producir una profunda revisión de todo lo actuado.

Es dable señalar que los datos del Censo Nacional de 1980 y las estadísticas elaboradas por el Ministerio de Cultura y Educación demuestran objetivamente el desinterés de las sucesivas autoridades escolares y de los sucesivos gobiernos del "Proceso" por cumplimentar el artículo 2° de la Ley de Enseñanza Común —sancionada en 1884—, en cuanto a la enseñanza primaria **"obligatoria y gratuita".**

La solución auténtica de los problemas educativos, requiere del futuro gobierno constitucional un proyecto político, económico y social, coherente con las necesidades, intereses y aspiraciones del hombre y de la sociedad, proyecto que debe elaborarse con la participación activa de todos los sectores representativos de la comunidad y la vigencia plena de las instituciones de la democracia consagradas por la Constitución Nacional.

Las medidas que, a criterio de la C.T.E.R.A. deben adoptarse para remediar el desastre que sobrelleva la educación son: el incremento del porcentual asignado a la educación, el que no debe ser inferior al 25% del total de los gastos de la Nación; el restablecimiento del Consejo Nacional de Educación y de los Consejos Escolares, cuyos cargos deben ser electivos. Del Consejo Nacional de Educación deberán depender las escuelas primarias, públicas y **privadas y de adultos, transferidas** las primeras y últimas a la Municipalidad de la Ciudad de Buenos Aires por ley 21.810; la puesta en vigencia de la disposición que ordenaba la creación del Consejo Nacional de Educación para el nivel medio, bajo cuya jurisdicción deberán encontrarse los establecimientos secundarios oficiales y privados, como asimismo los liceos e institutos de las Fuerzas Armadas; el retorno al Ministerio de Cultura y Educación de las Secretarías de Estado de Cultura y de Ciencia y Técnica, ambas transferidas a la jurisdicción de la Presidencia de la Nación; el cumplimiento de la ley 15.240 que determina la composición del Consejo Nacional de Educación Técnica (CONET) y la aplicación del sistema de enseñanza dual; la **derogación de la ley universitaria** 22.207 y su reemplazo por otra que establezca la autonomía universitaria, el gobierno de los claustros con participación estudiantil y el reconocimiento de los organismos de estudiantes y graduados; la derogación de la medida por la que se procedió a la clausura de la Universidad de Luján y el otorgamiento de autonomía a los Institutos Normales y de Profesorado **Superior no universitario, la derogación de los concursos universitarios** realizados y la puesta en **comisión de todos los cargos docentes** hasta la concreción de una nueva convocatoria.

**La educación debe ser gratuita en todas las ramas, niveles y jurisdicciones de la enseñanza** y debe extenderse la obligatoriedad de la enseñanza primaria al nivel secundario.

La Ley General de Educación, a dictarse en el próximo gobierno constitucional debe contemplar la inserción de las medidas propuestas, como asimismo la supresión de la Superintendencia Nacional de Enseñanza Privada (S.N.E.P.) y la revisión integral de los subsidios otorgados para dicha actividad. Podrán gozar de tal asignación, los establecimientos que impartan enseñanza gratuita y no practiquen ninguna discriminación económico-social.

En lo referente al sector docente, es imprescindible la vigencia del Estatuto del Docente, ley 14.473 y de sus similares en provincia, que contemplen en sus normas el amparo de todos los educadores, oficiales y privados, en lo que respecta a la carrera profesional y a los derechos inherentes a su condición de ciudadanos.

Del mismo modo, debe procederse a garantizar la estabilidad laboral consagrada por la Constitución Nacional y la derogación de todas las sanciones aplicadas por motivos políticos y gremiales y por aplicación de la Ley de Prescindibilidad, con la inmediata reincorporación a sus funciones de aquellos que fueron despojados y el pago de las indemnizaciones correspondientes por daños y perjuicios.

Como la educación es un acto político-social, resulta perentorio proceder a una revisión de los programas y planes de estudio, para adecuarlos a las reales necesidades del país.

**Por último, el sistema educati**vo argentino debe asegurar la educación integral de los educandos y promover el desarrollo de la educación común, gratuita, única, no dogmática, científica, coeducativa, asistencial, permanente, obligatoria y neutral y contar con los recursos necesarios y suficientes para garantizar una real igualdad de oportunidades y posibilidades para todos.

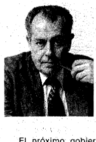

*AVELINO PORTO, rector de la Universidad de Belgrano*

El próximo gobierno constitucional estará abocado, entre otros tantos frentes, a recomponer el aparato de la educación en todos los niveles que lo integran. Ha sido tan grave el deslizamiento por la pendiente, que el esfuerzo más concluyente deberá constituir, en tratar de revertir el interés y la acción de la población en el tema educativo.

No sólo es y seguirá siendo grave por algún tiempo la deserción y el abandono de estudios de parte de los escolares de todas las edades, sino que lo más triste estará constituido por aquella apreciación que tienen los jóvenes, que educarse no vale demasiado. ¿Educarse para qué, se preguntan? ¿Si no existen puestos de trabajo, manuales o intelectuales? ¿Si el país está detenido en su crecimiento, desde hace diez años? No carecen de razones, pero ignoran la acción perversa que se ha ejercido sobre ellos, para convencerlos de que en todas las actividades sobra gente.

Las medidas de acción directa deberán estar orientadas, por quienes lleguen al poder, en modificar este gravísimo estado de ánimo. Naturalmente que no será con simples palabras. Al país habrá que reindustrializarlo y a su vez generar nuevas fuentes de trabajo manual y profesional. Simultáneamente deberá insuflarse una nueva confianza en el trabajo y en la educación. Habrá que resolver conjuntamente desocupación y subdesocupación, con deserción y semianalfabetismo.

Los problemas globales deberán ser encarados mediante debates públicos, motivados desde el Ejecutivo o desde el Parlamento Nacional, posibilitando que todos los sectores de la sociedad hagan llegar a las fuerzas políticas representadas en el gobierno, sus diversos ideales sobre el futuro de la educación.

Un primer punto sería plantearse la conveniencia o no, de una **ley general de educación,** su contenido y términos abarcables.

La incidencia de este primer debate abrirá cauces a otros, como son la extensión de los niveles; los contenidos de la enseñanza; el rescate de la investigación científica y tecnológica; la participación de empresarios, sindicalistas, corporaciones científicas; colegios profesionales; reglamentaciones en campos de actividades profesionales; nuevas oportunidades de preparación laboral; estudios sobre necesidades reales de mano de obra calificada; estudios de aproximación sobre realidades profesionales universitarias. La cita es interminable. Porque ha sido tan agudo el estrangulamiento de la educación que hasta a quienes estamos dedicados profesionalmente a la educación, se nos escapan las infinitas posibilidades de mejorar y cambiar lo existente. No ya en el plano inicial y elemental de la educación o en lo cultural-humanístico, sino en las ingentes oportunidades que ahora ofrece la denominada educación permanente.

Para recrear este clima de entusiasmo, necesario e indispensable, que facilite encarar las necesidades de la educación, no podrá prescindirse de asignarle por las fuerzas políticas argentinas, el auténtico lugar y espacio que la educación merece. No serán las frases "célebres" y mentirosas, que la educación es prioritaria, lo que vaya a resolver este problema nacional, como es el desaliento por la formación del hombre. Si efectivamente desea alcanzarse el rango de importancia que corresponde, tendrán los políticos que ensayar sus más aptas energías y poner a la cabeza de los temas nacionales partidarios su contribución efectiva, ¿cómo? Eligiendo los mejores hombres —que los hay— *para trabajar* con grandeza, sin soberbia y con vocación para organizar las estructuras que cambien el cuadro actual.

Los maestros, los profe[illegible] los alumnos, los profes[illegible] deberán ser eje concep[illegible] el que habrá que movi[illegible] elevarlos a la jerarqu[illegible] les corresponde. Lo[illegible] comunicación de [illegible] un papel descolla[illegible] en las transforma[illegible] esperadas, para lo que [illegible] que organi-



cpm Centro de Documentación y Archivo Comisión Provincial por la Memoria

zar y proponer soluciones de interés colectivo.

La utilización de nuevos recursos tecnológicos y de medios no convencionales para educar, deberán ser también temas de urgente tratamiento para rectificar el estado de cosas presente en la escuela, que aleja el alumno de su realidad circundante y no lo prepara para los ejercicios más elementales de la vida cotidiana. Pensemos en las oportunidades perdidas por los chicos en las escuelas, de aprender; los varones manualidades múltiples y las mujeres sus labores que alguna vez asumirán como madres.

Esto de que la escuela siga ignorando la vida real y que la televisión ocupe el espacio formativo, exigirá una corrección urgente a riesgo de proseguir formando jóvenes para el mundo de las galaxias.

Finalmente, centro mis expectativas en la importancia del debate y en el poder político que adquiera la educación a partir de 1983.

*PEDRO J. ARRIGHI presidente de la Comisión de Educación del Movimiento Nacional Justicialista*

En primer lugar, es presupuesto básico e insoslayable el retorno al Estado de derecho, sin proscripciones ni estado de sitio. Sin libertad, dentro de la ley, no puede hablarse ni intentar siquiera rescatar la cultura y la educación para el pueblo argentino.

En segundo término, es absolutamente imprescindible y prioritaria la sustitución de la actual política económica, que esclaviza al hombre argentino al hambre, por una política económica con sentido y contenido nacional, que independice al pueblo de esa esclavitud y le posibilite el logro pleno de sus aspiraciones y el ejercicio **total** de sus derechos. La miseria, la pobreza, la desocupación, condicionan tiránicamente toda posibilidad de elevación espiritual, cultural y educativa.

Cumplido el primer requisito señalado y en vías de ejecución el segundo, estimamos necesarias las siguientes medidas administrativas y/o legales, de coyuntura y/o de fondo:

**Prioridad primera:** Recomponer el actual Ministerio de Educación de la Nación, restituyéndole su tradicional jerarquía con la reincorporación de sus anteriores Secretarías de Estado de Cultura (hoy dependiente de la Presidencia de la Nación) y la de Ciencia y Técnica (traspasada a la Secretaría de Planeamiento de la Presidencia de la Nación).

**Segunda prioridad:** Dotar al Ministerio de Cultura y Educación de un presupuesto anual con una participación inicial **no inferior al 20%** *del total de los gastos de la Nación.* Esta participación deberá ir incrementándose hasta alcanzar el 25%. Todo futuro ministro de Cultura y Educación de la Nación que acepte el cargo deberá comprometerse pública y solemnemente a obtener este mínimo del 25% del presupuesto nacional; quien así no lo hiciere, deberá ser denunciado como irresponsable y declarado traidor a los intereses nacionales.

**Tercera prioridad:** Inmediato estudio y promulgación de la siempre demorada Ley General de Educación.

**Cuarta prioridad:** Derogación de la elitista y retrógrada ley universitaria 22.207, del 11 de abril de 1980 y sanción de una nueva Ley Universitaria que contemple las reales necesidades del país y de su juventud estudiosa, sin limitaciones ni proscripciones y que haga realidad "la igualdad de oportunidades" con prescindencia de todo "status" económico o social.

Deberá esta nueva ley, a la vez que asegurar un alto nivel académico y científico y que sus cátedras estén al servicio de lo nacional, posibilitar en forma adecuada y responsable la participación activa de los estudiantes y del personal no docente en el gobierno y administración de las altas casas de estudio.

Condición "sinequa non" para que esta nueva ley universitaria sea aceptada por el pueblo argentino, será la incorporación en su texto de lo preceptuado por el artículo 11 de la ley 20.654, promulgada por el gobierno del general Perón por decreto 912 del 26 de marzo de 1974 y suspendida por el actual gobierno, que establecía taxativamente: **"Es incompatible con el ejercicio de la docencia universitaria o funciones académicas que le sean correlativas, el desempeño de funciones jerárquicas o de asesoramiento, remuneradas o no, al servicio de empresas multinacionales o extranjeras, así como también la pertenencia a organizaciones u organismos internacionales cuyos objetivos o accionar se hallen en colisión con los intereses de la Nación".**

**Quinta prioridad:** Suspensión de todos los concursos para proveer de profesores titulares a las cátedras universitarias que se estuviere n tramitando al amparo de la ley 22.207 y revisión de todos los cargos ya cubiertos mediante la aplicación de la misma.

**Sexta prioridad:** Realizar a nivel nacional un exhaustivo estudio, con la participación de todos los ministerios nacionales y provinciales, para la más inmediata puesta en marcha de **políticas** que permitan a los profesionales egresados de nuestras universidades **realizarse plenamente** en el país y no verse obligados, por razones económico-sociales, laborales y/o científicas y de investigación, a emigrar masivamente, como ha venido sucediendo en estos últimos años, amén de los que lo han hecho por motivos políticos y/o ideológicos

Recordar que cuando salen del país cereales, carnes o productos manufacturados, se recibe como contrapartida dólares u otra moneda fuerte; mientras que cuando hay fuga de cerebros **no entra nada al país.** Además de gastar sumas ingentes para capacitar a nuestros profesionales, regalamos ciencia y tecnología a otros países más ricos que el nuestro. Esta frustración y este dispendio deben terminar, asegurando a nuestros egresados fuentes de trabajo y de investigación acordes con su preparación y vocación científica o profesional y condiciones de vida dignas y posibilidades de progreso dentro de su propia patria aplicando los conocimientos adquiridos en nuestras universidades.

**Septima prioridad:** Revisión total del actual sistema de enseñanza media, libresco y enciclopedista, y establecer nuevos métodos didácticos y pedagógicos para que el alumno sienta interés por aprender y capacitarse y sepa que al final de sus estudios secundarios tendrá asegurada una salida laboral que le permita iniciarse en la dura lucha por la vida con un bagaje de conocimientos mínimos para el cumplimiento de su vocación o estar suficientemente capacitado —sin nuevos y decepcionantes exámenes o cursos especiales en academias particulares— para acceder a la universidad.

**Octava prioridad:** Actualización y puesta en marcha del Estatuto del Docente (ley 14.473), dando activa participación en su estudio y "aggiornamento" a todos los sectores interesados.

**Novena prioridad:** Dotar al país de una eficiente estructura edilicia para sus centros de enseñanza, en todos los niveles, haciendo desaparecer las escuelas-miseria, las escuelas-rancho y las escuelas-taperas.

Toda escuela, colegio o facultad debe ser, en su presentación edilicia, una invitación permanente a permanecer en ella. Combatir con todos los medios posibles la deserción escolar y el analfabetismo.

**Décima prioridad:** Vigorización y muy especialísima preocupación por las escuelas de frontera, que cumplen una función trascendente como avanzadas de la soberanía nacional.

Tras este decálogo de prioridades, no puede estar ajena a la preocupación de las futuras autoridades gubernamentales la inmediata rehabilitación de la Universidad Nacional de Luján (cerrada durante el Proceso por ley 22.167 de febrero de 1980); el dictado de la Ley del Libro, tantas veces prometida, una muy intensa campaña para volver al hábito de la lectura, principalmente entre los niños, la creación de múltiples bibliotecas populares a lo largo y ancho del país, el abaratamiento de los textos de estudio, en todos los niveles y de los artíulos escolares en general, la debida atención de las escuelas rurales, la terminación del edificio de la Biblioteca Nacional y la rehabilitación de la tradicional Biblioteca del Maestro en un marco de decoro y eficiencia, ejercer un elemental e irrenunciable control de los programas culturales y/o educativos de la televisión asegurar una retribución digna a todos los servidores del área educación y cultura y hacer, finalmente, que el Ministerio de Cultura y Educación de la Nación **sea un verdadero ministerio de la juventud argentina.**

*EMILIO FERMIN MIGNONE, presidente de COPEDE (Comisión Permanente en Defensa de la Educación).*

**Recientemente, la** C.O.P.E.D.E. ha efectuado una propuesta de emergencia para el próximo gobierno constitucional, teniendo en cuenta las dificultades que deberá superar este gobierno en las circunstancias en que asumirá su mandato. Dado que el poder de las fuerzas antidemocráticas no será erradicado sin una cantidad de medidas en el tiempo, fundamentalmente una drástica reorganización de las Fuerzas Armadas y de seguridad y la superación de la gravísima crisis económica y financiera, el régimen democrático se verá en permanente peligro. Sería inadecuado entonces pretender encarar durante los primeros meses del gobierno popular transformaciones educativas de fondo, que provocarían naturales divergencias y la imposibilidad de un análisis sereno. Pero si resulta indispensable adoptar medidas urgentes de reparación que exigen **unidad y rapidez en su ejecución.**

Las medidas que se proponen no son las ideales, pero sí son decisiones perentorias fundadas en la mejor tradición educativa argentina. Tienden a reparar injusticias, facilitar la participación de integrantes de los distintos sectores sociales, procurar un clima de trabajo, libertad creadora, pluralismo y dignidad y procurar el mayor consenso. La propuesta contiene 12 puntos que incluyen, entre otros temas, la derogación de la ley universitaria 22.207 y puesta en vigencia de la 20.654, y reorganizar a partir de eso las casas de estudio en el menor lapso, poniendo en comisión todos los cargos docentes hasta la realización de concursos democráticos, derogación de la ley que clausuró la Universidad de Luján, y autonomía de todos los institutos normales y de profesorado superior no universitarios, equiparando el régimen al de las facultades universitarias. En la enseñanza secundaria se aplicará el decreto 6.300/58 que crea el Consejo Nacional de Educación Secundaria del que dependerán todos los establecimientos dependientes del Estado, suprimiendo la Superintendencia Nacional de Enseñanza Privada, y trasladando igualmente a jurisdicción del consejo todos los liceos militares, navales, aeronáuticos e institutos similares con sus bienes muebles e inmuebles, presupuesto y cargos administrativos y docentes. En la enseñanza técnica deberá restablecerse la ley 15.240 que fija la integración del C.O.N.E.T. con representantes empresarios, sindicales y docentes y la aplicación del sistema de enseñanza dual, por el cual los alumnos concurren algunos días al aula y otros a práctica en fábricas. En la enseñanza primaria, la derogación de la ley 21.810 que transfiere los establecimientos primarios a la Municipalidad de Buenos Aires. A tal fin se reconstituirán el Consejo Nacional de Educación y los Consejos Escolares.

En el plano docente, la propuesta de restablecer el Estatuto del Docente, el régimen de estabilidad para docentes de establecimientos privados, la reposición inmediata del personal declarado prescindible o inhabilitado por la aplicación de leyes represivas, devolución a los docentes de O.S.P.L.A.D. y de su edificio de la calle Ambrosetti que actualmente ocupa el Hospital Naval. Se propone la disolución del Consejo Federal de Educación por inconstitucional, oneroso e inútil, y la reincorporación de la subsecretaría de Cultura, Ciencia y Tecnología al Ministerio de Educación.

Por fin, será indispensable transferir al Ministerio de Educación el equivalente al 3,9% de los rubros del prespuesto nacional asignados a defensa y seguridad. Esta medida será incrementada progresivamente en los siguientes ejercicios, hasta alcanzar el presupuesto educativo una tasa mínima del 21% del total.

*CARLOS ALCONADA ARAMBURU, presidente de la Comisión de Educación de la Unión Cívica Radical.*

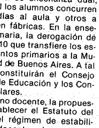

El radicalismo, durante toda su historia, ha sido coherente en sus propuestas, y más aún en el tema de la educación. Ya Alem estableció esos principios y el gobierno **de Yrigoyen fue quien realizó la Reforma Universitaria.** En los últimos tiempos, bajo la guía del doctor Balbín y ahora con el liderazgo de Alfonsín, el radicalismo siendo gobierno o desde el Parlamento, siguió y seguirá respondiendo a esa coherencia. En materia de planes de educación ya se ha expedido el congreso sobre la educación y la cultura de la U.C.R. en noviembre de 1980, reafirmando las pautas seguidas durante el gobierno de Illia, que conciben a la educación como un servicio público. La promoción cultural y educativa es una inversión y no un gasto. Debe convocarse asimismo a la enseñanza privada a sumar su esfuerzo en la tarea de reconstruir el sistema educativo argentino dentro de las pautas políticas culturales de la Nación.

Debe reafirmarse la importancia y la vigencia de la libertad de enseñar y aprender. Así lo hizo el gobierno radical por mi intermedio en 1965 en el congreso de Teherán. El acceso a la educación y a la cultura son ante todo un derecho fundamental del hombre. El Estado debe proveer lo necesario para asegurar el libre acceso a ellas en forma gratuita. Los recursos destinados a esos fines deben responder a las necesidades y exigencias de la realidad y el Estado debe ofrecer por lo menos el mejor nivel educativo en comparación con establecimientos no oficiales.

La educación primaria además de gratuita debe ser obligatoria. Para que esto sea cierto deben proveerse políticas que posibiliten la permanencia en la escuela y eviten la deserción y el repetismo. Esto significa intensificar las vocaciones docentes y jerarquización de los educadores, hacer accesible a los sectores de menos recursos los útiles y material didáctico al alcance de sus posibilidades, extender y mejorar la infraestructura escolar aproximando la escuela a los lugares de trabajo y residencia de la familia, y estableciendo donde sea posible escuelas albergues y de doble escolaridad, y por supuesto propender al mejoramiento de las condiciones económicas y sociales de modo que las dificultades económicas no provoquen la desatención del niño en edad escolar y su alejamiento del aula. Habrá que aumentar sustancialmente el presupuesto educativo tratando de alcanzar el índice del 25% logrado en el gobierno del doctor Illia. Deben elaborarse presupuestos por programas fijándose las metas a alcanzar, establecer un fondo permanente de educación y proveer a la enseñanza del cooperativismo.

En cuanto a la universidad, el acceso libre debe corresponderse con una educación de adecuado nivel y la formulación de políticas que permitan la incorporación efectiva de los graduados en el quehacer nacional. La enseñanza universitaria debe ser totalmente gratuita y sostenida por el Estado, por lo que es inadmisible todo tipo de arancelamiento. Deben restablecerse la autonomía universitaria, el gobiernode los claustros con participación estudiantil, el reconocimiento de los organismos de estudiantes y graduados, la libertad de cátedra y la designación de docentes por concursos públicos de oposición y antecedentes. El esquema de una universidad para un profesionalismo utilitario no tiene cabida en un país que requiere su inserción en la vida nacional, su participación en los requerimientos de una sociedad dinámica y moderna y su obra como factor determinante de la afirmación de los valores republicanos. La universidad debe formar para la democracia y esto se logra en la vigencia de la democracia.



cpm Centro de Documentación y Archivo Comisión Provincial por la Memoria

## Informe Especial

Muerto en defensa de sus derechos. Víctima de la represión

# Dalmiro Flores, mártir de la lucha de los trabajadores

**por nuestro enviado especial a Salta, Miguel Acebal**

**El 16 de diciembre de 1982 quedará grabado en la historia junto a las más gloriosas jornadas de lucha de nuestro pueblo por recuperar sus derechos y su libertad.**
**Ese día, un obrero argentino caía herido de muerte junto a la Plaza de Mayo. Pudo haber sido cualquier otro. Pudo haber sido cualquiera de los que ese día estuvimos allí.**
**FRENTE quiso poner en contacto a sus lectores, visitando su tierra natal, con sus familiares y amigos. Dando a conocer detalles de la corta vida de Dalmiro ya que a sólo tres meses del crimen es uno de los tantos mártires olvidados.**
**Delia Elisa Flores, su hermana, es quien mejor lo conocía y quien más podía hablar sobre él. Además, sus palabras sintetizan todas las expresiones que escuchamos acerca de su persona. Por ello relatamos lo más sustancial de nuestra conversación con Delia Elisa Flores.**
**Este es también el más profundo homenaje de FRENTE a Dalmiro Flores, muerto en defensa de sus derechos y sus ideales. Que el futuro lo redima.**

El 1º de diciembre pasado Dalmiro Flores cumplía los 28 años de edad. Hacía cuatro años y medio que vivía en Buenos Aires.

En Salta, su provincia natal, no tenía un buen empleo. Se había venido, como tanta gente del interior, buscando un trabajo. Buscando lograr mejor suerte.

### Su meta: trabajar y estudiar

"Siempre su meta fue tratar de estudiar algo porque todos sabemos que hoy día si no hay un título... no se gana bien". Dalmiro siempre trabajó y además estudiaba de noche, incluso ahora en Buenos Aires estaba estudiando, estaba haciendo un curso acelerado. Su meta era terminar sus estudios de electricidad".

Recién llegado de Salta había conseguido trabajo en la fundición Guillermo Decker. El trabajo que realizaba era bastante duro y arriesgado.

"Un amigo de él siempre le decía que le convenía buscar otro trabajo, que aunque ganara menos no se estropearía la salud. Pero a él no le importaba mucho arriesgarse porque decía que en la fábrica había médico y que además otros también hacían ese trabajo." Al final el trabajo terminó afectándole los oídos y llegó a perder la audición en uno de ellos. "Había mucho ruido ahí dentro, incluso cuando salía a almorzar estaba atontado por el ruido. El año pasado cuando vino me decía che, me parece que vos tenías razón". Le dije: "te das cuenta, dejá ese trabajo, no podés seguir así".

Dalmiro Flores dejó el trabajo en aquella fábrica y recibió ocho millones de pesos por su oído. "Yo pienso que es muy poco. No sé lo que puede ser perder un órgano... si hubiera estado bien de los oídos en una de esas no perdía la vida". Según las informaciones en los diarios el asesino le habría dado "la voz de alto". "Yo no sé si era pará o te quemo o pará o te reviento. Y él, qué iba a escuchar, si era sordo".

Hacía un año que Dalmiro Flores había estado en Salta, en la casa de su hermana por última vez. Fue el primero en fallecer de los doce hermanos y en él estaban volcadas las esperanzas de todos los otros, "era como nuestro ángel de la guarda, lo jamás ya somos todos casados y tenemos chicos". Era el séptimo hijo varón, por lo cual había sido apadrinado por el Presidente Aramburu, del cual hay una medalla de recuerdo colgada en una pared.

El padre de Dalmiro, Asencio Flores, es un hombre mayor de unos 75 años. Vive solo en un pueblo llamado Campo-santo a unos 120 kilómetros de Salta. "Mi papá no puede pronunciar ni el nombre de mi hermano porque él quiere hablar y se ahoga en llanto". Su madre hace unos diez años sufrió un accidente que le provocó un traumatismo de cráneo del cual no se pudo recuperar. La señora Dominga no puede saber lo que sucedió con su hijo.

"A todos nos hizo terriblemente mal. Con Dalmiro se nos acabó todo. Imaginese, el único soltero de la familia... qué sé yo... la ilusión de un provinciano de irse a la capital y uno piensa que va a estar mejor, porque ese es nuestro deseo, poder progresar... y ya ve lo que le pasó. Es como si estuviéramos viviendo una pesadilla y esto va a pasar".

En su familia nunca le conocieron actividad política ni gremial. La señora Flores piensa que no la tenía ya que no encontró nada entre sus pertenencias que se lo hiciera suponer. Por otro lado era con ella con quien tenía mayor acercamiento personal y le confiaba todas sus cosas, sin embargo jamás le comentó nada.

—¿Pero se dijo que el pertenecía a la Juventud Sindical Peronista?

—"Sí, eso me dijo un chico amigo de él de aquí de Salta que vivía en Buenos Aires. Me dijo que creía que sí, pero que me iba a averiguar bien porque no estaba muy seguro. De todos modos, si es así, debía haberse afiliado en esos días en que lo han matado". Ninguno de ellos en la familia tiene una ideología política. "Somos todos gente de trabajo y de lucha. Qué vamos a hacer, siempre mandan los que están arriba".

Todos los hermanos nacieron en Camposanto. Su padre trabajó toda su vida allí, en el ingenio San Isidro, donde se jubiló como jornalero y cobra 2 millones de pesos por mes.

"Es una jubilación miserable y todo lo gasta en medicamentos para mamá".

### Delia Flores y su marido viajan a Buenos Aires

La señora Flores tiene tres hijos y se dedica a atender la casa; su esposo es martillero público. Viven en un barrio de casitas bajas bastantes nuevas llamado San Remo.

Dalmiro terminó la escuela primaria en Camposanto, más tarde se trasladó a Salta a la casa de una de sus hermanas. En el barrio San José transcurrió su adolescencia, allí comenzó a trabajar y a estudiar por la noche. "Siempre tratábamos de estudiar pero había que colgar los guantes porque nos faltaba... nunca podíamos terminar".

Ahora los chicos la interrumpen y ella se pone a jugar con ellos. Tiene la sonrisa triste y la mirada perdida, entonces comienza a pensar en voz alta, "sólo Dios sabe, ¿no?..." y se vuelve a quedar en silencio. "¿Qué cosa, no? Le tocó a él, pero qué hubiera pasado si le tocaba a un político, a una persona de arriba, no? A lo mejor le hubieran dado otro sentido a esta muerte. Muerto mi hermano no pasa nada."

Al morir Dalmiro la señora Flores se trasladó a Buenos Aires a retirar sus pertenencias. En la pensión donde vivía sus amigos estaban indignados, le pedían que no fuera a dejar que las cosas quedaran así. Ella se había enterado de la muerte de su hermano por el diario. En el decía que nadie reclamaba aún los restos del obrero muerto. Lo cierto es que Dalmiro llevaba los documentos consigo en el momento en que cala herido de muerte y en ellos figuraba el domicilio de su hermana en Salta. Pero nadie le comunicó nada a la familia. "Fuimos a la comisaría y nos dijeron que no nos podían informar nada hasta el otro día. Entonces llamamos a unos parientes que tenemos en Buenos Aires para que vayan hasta el hospital Argerich a reconocer el cadáver, pero no les dejaron verlo. Nadie de nosotros tenía los medios como para tomarse un avión a la Capital, así que tuvimos que esperar. Después nos dieron el aporte que necesitábamos en el gobierno de la provincia".

### Un primo de Dalmiro Flores

"Un sobrino mío estaba a escasos metros de Dalmiro cuando lo mataron y él me

*Dalmiro Flores caído en Plaza de Mayo*

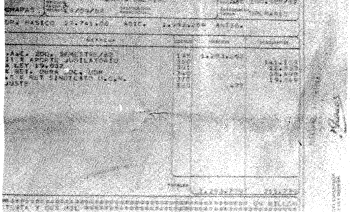

*Una de las últimas fotos de Dalmiro. Al lado el último recibo de sueldo. Ganaba 1.070.000 por quincena.*



cpm Centro de Documentación y Archivo Comisión Provincial por la Memoria

# Carta de Manuel Mejías, cuñado de Dalmiro Flores

**La carta que reproducimos a continuación me fue entregada momentos antes de partir de regreso a Buenos Aires. Manuel Mejías es esposo de Delia Elisa Flores, hermana de Dalmiro Flores.**
**El acompañó en todo momento a su esposa durante la dura situación que les tocó atravesar. Las veces que estuve con él, poco habló de Dalmiro. En el texto que transcribimos está expresado todo su dolor y sus pensamientos. Valía la pena publicarla.**

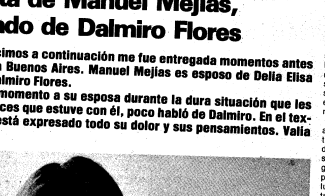

*Delia Elisa Flores, hermana de Dalmiro, muestra en el gesto su dolor.*

Estimado Sr. Miguel Acebal:

Un poco más tranquilizado por la resignación, me dirijo a usted para hacerle saber mi pensamiento.

Como no escapará a su conocimiento, si bien somos cristianos y nos resignamos en cierta manera dejando las cosas en manos de Dios, no es menos cierto que también somos ciudadanos y como tales sentimos la necesidad de que la justicia haga justicia, y no quede impune el criminal, sea quien sea el responsable.

Lo cierto es que pudo impulsar a este joven mártir de nuestro pueblo a estar presente en ese acto fue su vocación de libertad y el afianzamiento de su fe en la democracia. Indudablemente el pueblo entre sí vive la democracia en prescindencia del gobierno militar dictatorial.

No hubo todavía un pronunciamiento de los integrantes de la Multipartidaria, quienes convocaron al acto, pero desde ya los comprometo para que esa fecha se tenga como memorable, para que cada año se pueda exteriorizar el repudio a la violencia y el crimen contra el pueblo, para que el nombre de Dalmiro Flores sirva como ejemplo a las futuras generaciones de la valentía de todo ese pueblo y esa juventud que se volcó multitudinariamente a la calle, a la Plaza de Mayo, exigiendo el pronto retorno a la democracia.

Respetable señor, mi propósito es, además de exteriorizar mis sentimientos por la pérdida de un ser querido, establecer contacto con usted a fin de que si está a su alcance nos pueda orientar acerca de con quien nos podríamos conectar a fin de que se pueda agilizar la investigación del crimen hasta que se dé con el criminal y reciba el condigno castigo que merece.

En la oportunidad en que usted estuvo en nuestra casa en Salta haciendo el reportaje para su publicación, conversó con mi señora y creo que ustedes se ofrecieron en lo que pudéramos necesitar. En este momento se nos ocurre solicitarles una orientación.

Son muchas las personas que nos aconsejan que no dejemos que las cosas queden en la nada, que hagamos juicio para que se aclare esto y sirva como ejemplo, para que no se sigan cometiendo más crímenes y así la morgue judicial se encuentre cada vez con menos cuopantes inocentes.

Como en los tiempos de la barbarie, suceden las cosas hoy en día, mata el que tiene más fuerza o más poder, como si los demás no tuvieran derecho a vivir o no fueran parte de la patria. Hasta el último pedazo de tierra, gota de agua o de sangre, el último ser infeliz es parte integrante de la patria.

Resulta triste, penoso, agraviante y a la vez aberrante ver cómo con sangre fría, sin ningún pudor, sin ninguna vergüenza, los que resultan funcionarios del Estado juran por Dios, la Patria y los Santos Evangelios, y juran defender la Constitución hasta morir si fuese necesario. En este caso parecen ignorar lo que es el concepto de Patria.

Pienso que a muchos de los ciudadanos que resultan integrantes de las Fuerzas Armadas, de Seguridad y funcionarios del Estado, se les debiera imponer la lectura de la Biblia, o dictar un curso de estudio del contenido de la Biblia para que comprendan la responsabilidad y la vocación de servicio para con la comunidad, se imbuyan de lo que es amor por el prójimo y actúen con ese criterio.

Sé de la gran responsabilidad y arduo trabajo que tienen las revistas importantes, como la de ustedes en este caso; pero pienso que son justamente ustedes con sus grandes editoriales los que pueden despertar conciencia de lucha, mantener esa llama espiritual encendida, para lograr que el pueblo no se apague, no quede en silencio, y por el contrario, se contagie de emoción y de valentía y se haga sentir hasta lograr que la justicia se practique como una norma sagrada.

Yo pienso a cuántos ciudadanos les habrá sucedido lo mismo que a mí cuando con gran sorpresa y estupor escuche las palabras del general Bignone felicitando al jefe de Policía y a su personal por su actuación en la represión y en el crimen cometido, después de escuchar al general Saslavik declarar que el auto que ocupaban cuatro individuos y del cual descendió uno y asesinó a mansalva al joven obrero Dalmiro Flores pertenecía a la repartición.

El comisario Velarde de la Seccional Segunda de la Policía Federal me hizo un comentario de que hay individuos que roban los autos oficiales y los usan con fines determinados. Yo me pregunto si con todo el aparato de seguridad y el cerco que había sido formado a tales efectos, donde son identificado cada vehículo y sus ocupantes, eso es posible. Cómo puede creerse que en ese momento de la intervención de la Multipartidaria, podría hacerlo una cosa así. Si hubiera sido así, entonces que inmovilizarse el auto robado inmediatamente y en ese supuesto, los auténticos ocupantes resultaron completamente ineficientes. No cabía entonces la felicitación del general Bignone a la policía y a las fuerzas de seguridad.

Por otra parte, ¿por qué detuvieron al joven que trató de anotar la patente del auto?

Ahora sucede que el Sr. juez que entiende en la causa invita a los testigos presenciales a que se presenten a testimoniar el hecho del crimen. Yo pienso personalmente que no hay garantías personales para nadie que haya presenciado el crimen; muy por el contrario, hacerlo supone correr serio riesgo, ya que el gobierno y la policía saben quiénes son los ocupantes del Ford Falcon.

Con la muerte de Dalmiro se ha quitado una partícula de la molécula ciudadana que ya quiere paz, que quiere la democracia. Pidamos perdón a Dios, pidad para que no nos castigue más con este tremendo mal que son las dictaduras militares, con la represión y la persecución, la muerte como método para "sanear" la sociedad y mucho menos la muerte de inocentes como en este caso, que es evidente.

La ayuda recibida por el estado provincial creemos que es por solidaridad, no para que callemos esta injusticia. Menos nos obliga a ello puesto que lo que queremos es justicia, que se haga la justicia de Dios, buscando a los culpables para que no se vuelvan a repetir hechos como éste.

A lo mejor la muerte sea la justicia del demonio; entonces habrá que hacer un exorcismo para sacar al demonio de los cuerpos de los hombres que hoy gobiernan, porque a lo mejor tienen orden de hacer el mal, de entregar vidas.

contaba: mire tía, ha sido una cosa impresionante. Bajó el tipo este, tal cual como lo describieron todos... miró, no escatimaban en nada, largaban las bombas de gas al cuerpo y los palos iban y venían. ¿Sabés lo que le pasó a Dalmiro? El era inexperto en estas cosas, jamás había participado, era la primera vez que se encontraba en una cosa de éstas. En vez de correr para el costado, para poder salir como han salido los otros muchachos, corrió para el medio. Los otros se han tirado al piso y comenzaban a arrastrarse, yo me arrastraba como víbora porque yo me la sabía que estos quemaban a cualquiera... así describe este chico lo que pasó. Pero el Pichón, así lo llamábamos, como estaba todo tapado por el gas, el corrió para adentro, se ha puesto en el embudo fácilmente. Entonces ahí tropezó, al querer pararse para seguir corriendo el tipo le gritó: pará o te quemo. El no hubiera podido escuchar, primero porque estaba sordo y además con el susto y entre medio de toda la gente corriendo, quién se iba a quedar quieto ahí."

Al otro día en la tapa de los diarios salía publicado el número de la chapa del auto desde el que se asesinó a Dalmiro Flores. Más tarde el jefe de la Policía, general Saslavik, reconocería que el automóvil pertenecía a la repartición. Sus ocupantes quedaron en libertad por no presentar méritos.

La familia Flores no está al tanto de las acciones judiciales que se están llevando adelante. Ellos no tienen los medios para poner un abogado que se ocupe del caso, ni pueden viajar a Buenos Aires para interiorizarse de los pormenores. Así están las cosas para ellos. El acceso a la justicia en nuestro país parece ser una cuestión de status. Mientras tanto, por la televisión, se sigue llamando a los testigos para que se presenten a declarar.

### La noche del sueño

"La otra noche tuve un sueño. Soñé que llegaba Dalmiro de Buenos Aires. Venía con cosas para todos, porque él siempre que venía nos traía café para nosotros y caramelos para los chicos. Nos pasamos todo el día en la casa y él jugaba todo el tiempo con los chicos, estaba ahí en el patio y se reía y estaba de lo más bien. Lo único que me extrañaba era que ya no tenía el problema del oído. Yo le preguntaba cómo podía ser que estuviera bien y él no le daba importancia. A la noche cuando nos fuimos a dormir él, en lugar de ir a acostarse agarraba sus cosas para irse, entonces le pregunté qué hacía y me dijo: no yo tengo que volver, yo no puedo estar acá, me dieron permiso, pero tengo que volver. Vos quedate tranquila que yo estoy bien, estoy mejor que antes y además se va a hacer justicia. Vos quedate tranquila. Entonces Dalmiro se fue como apareció y yo me fui a dormir tranquila".

## ¿Qué pasa con la Justicia?

Han pasado ya tres meses desde el asesinato del joven obrero Dalmiro Flores. A pocos días de su muerte comenzó la investigación judicial tendiente a esclarecer el suceso y aún nada se sabe sobre la marcha de la misma.

A la mañana siguiente del día de la marcha de la Multipartidaria, los diarios informaban sobre cómo había sido consumado el hecho. En la primera plana de los diarios figuraba el número de patente del automóvil Ford Falcon del cual bajó el asesino y mató a Flores, incluso se describían los rasgos físicos del individuo.

El automóvil pertenecía a la Policía Federal y esto no fue desmentido, por el contrario, el general Saslavik reconoció que era de la repartición. En el momento de la marcha no estaba permitido el tránsito a la zona a coches particulares. Todos los elementos necesarios para la identificación del homicida estaban dados, sin embargo, esto no ocurrió.

Quisiéramos suponer que la investigación judicial continúa, aunque se desconozcan totalmente las conclusiones a las que ha llegado la justicia en la instrucción del sumario.

Los ocupantes del vehículo, que en un primer momento habían sido detenidos, fueron interrogados por el juez quien incautó sus armas, pero luego fueron dejados en libertad. Tampoco se conocieron las causas.

Una vez más, como tantas otras durante estos siete años, el caso de Dalmiro Flores amenaza con perderse en los tribunales sin saber sobre él por la excusa del secreto sumarial.

Posiblemente seamos muy pesimistas al suponer que de esta forma jamás se aclarará nada sobre el caso. Sucede que en el momento en que supimos de la muerte ya estaba todo claro. Como está claro la impunidad con que actuaron durante todo este proceso las fuerzas de la represión.

Tal como lo hicieron en el secuestro y asesinato de miles de personas. Porque también está clara la actuación de los jueces del Proceso y de cual ha sido su criterio para aplicar la justicia. El crimen de Dalmiro Flores no puede quedar impune, deberá hacerse justicia. Pero seguramente no será con la justicia de la dictadura militar.



cpm Centro de Documentación y Archivo Comisión Provincial por la Memoria

# A Dios rogando y con el mazo dando

**El Papa terminó su recorrido por Centroamérica sin que se produjera un atentado, como temían millones de cristianos en todo el mundo. Su misión pastoral no le impidió adoptar claras definiciones políticas terrenales, con un mensaje acerca de la situación de miseria de la región y la forma de modificarla. Pero contra lo que el pueblo centroamericano esperaba, Juan Pablo II no tomó partido por la lucha de los pobres y se limitó a recalcar el carácter pastoral desalentando la opción política de los cristianos en el enfrentamiento con las dictaduras genocidas.**

A lo largo de ocho agotadoras jornadas, más de seis millones de centroamericanos, fervientes católicos como son los pueblos de la región, pudieron ver y oir al Papa, rezar junto a él, escuchar su palabra, observar su figura firme y sus gestos enérgicos. Muchos, para llegar hasta él, caminaron largas jornadas por bosques y montañas, otros fueron apiñados en viejos camiones por polvorientas carreteras, con una felicidad que no llegaba a exteriorizarse en el rostro duro de los campesinos, rostros que reflejan la desnutrición, la mortalidad infantil, la falta de educación y condiciones de vivienda, la explotación brutal en algodonales y cafetales, la fraldad con que los militares los echan de sus tierras o la que usan para matarlos sin llevar la cuenta, por ser "cómplices" de los guerrilleros. Iban a ver al hombre que al pisar suelo centroamericano afirmó que venía a compartir el dolor de los pueblos, para dejarles palabras de aliento y esperanza.

Juan Pablo II recorrió la zona de mayor tensión bélica llamando a la paz y a la reconciliación, hablando de las pésimas condiciones de vida de los campesinos y pidiendo a todos un cambio de conducta basado en el amor, ya que donde impera el lenguaje de las armas puede y debe reinar el amor, factor irremplazable de paz".

El Papa representó por completo la figura del vicario de Cristo, pero no pudo esta vez estar ausente de los ejes de la problemática centroamericana, frente a la que tuvo que aclarar que "no vengo a dar soluciones técnicas o materiales, que no están en manos de la Iglesia" y evitó tomar partido, en cada país, en pro o en contra de tal o cual opción política. No pudo dar cuenta, durante su visita, del asesinato de diecisiete jóvenes militantes sandinistas por las bandas de ex guardias somocistas que operan desde Honduras, o del fusilamiento de seis guatemaltecos o de que antes que abandonara la región se anunciara la ayuda militar de Reagan a los genocidas salvadorenses.

Por encima de llamamientos y oraciones, algunos elementos aparecen claros en el viaje papal:

—El intento de unificar a la Iglesia de la región, profundamente dividida entre los sacerdotes que apoyan las luchas populares y los movimientos guerrilleros y los que responden a las jerarquías de la Iglesia.

—Desconocimiento de la posición de los campesinos, sumados a la lucha política, instándolos a "no dejarse arrastrar por la tentación de la violencia de la guerrilla armada... Este no es el camino de Jesucristo y de la Iglesia". Mientras tanto, un periodista español que escuchaba el discurso, reconoció amargamente que "hay algo de recurrente entre el discurso militar y el discurso teológico: si un campesino de la región supera la posibilidad de no ser muerto por las armas de Reagan, no podrá superar ser condenado por el Vaticano".

—Reivindicación de los lenguajes de los dictadores de la zona (no violencia, paz, concordia, diálogo) sin mención a los genocidas ni al brutal trato de los dictadores, intentando colocar al mismo nivel la violencia revolucionaria de la de Estado, también la intervención yanqui en la lucha popular.

—En El Salvador, para que no quedasen dudas de la bienvenida gubernamental, se realizó el anuncio de elecciones anticipadas para diciembre. Juan Pablo II retomó la iniciativa para declara que "urge pasar de la desconfianza al respeto y la concordia". Sin ninguna mención a que fue recibido por el asesino de monseñor Romero, ni que este fuel asesinado por exigir a los militaresel cese de la represión.

## Nicaragua, una provocación abierta

En la Nicaragua cercada y agredida permanentemente por el imperialismo, ante un pueblo que horas antes de su llegada había estado velando sus mártires, Juan Pablo II respaldó abiertamente a la jerarquía de la Iglesia local, que es el principal grupo que se opone a los revolucionarios sandinistas y condenó a la Iglesia Popular, la teología de la liberación y la participación de los cristianos en el proceso liberador.

Poco le importó que centenares de miles de personas corearan la consigna de que "entre cristianismo y revolución no hay contradicción", ni que pidiese insistentemente una oración por los diecisiete combatientes asesinados: el Papa pedía silencio para poder enfatizar que "hay una sola Iglesia" ante un pueblo que reclamaba a Su Santidad palabras de aliento por sus muertos y que sus llamados a la paz fueran dirigidos a quienes los agreden. Tampoco para ellos tenía "soluciones técnicas" el Pontífice.

La intromisión en la situación política de Nicaragua tenía un sentido más amplio aún: el de condenar a los cristianos revolucionarios y apoyar a los obispos opositores.

Es que Nicaragua es un país que rompe los moldes de toda la visita centroamericana del Papa. Allí no se puede hablar de miseria, allí los campesinos optaron abiertamente por la lucha armada para liberarse, allí los cristianos no sólo participaron en la lucha, sino que son también ahora artífices de la revolución de su país, allí hay democracia, allí los conceptos humanistas de Cristo están llevados a su máxima expresión.

El Papa falló, porque con la Nicaragua de hoy no hay medias tintas. Porque o se está con su revolución o se está contra su revolución. Porque se está con su pueblo o contra su pueblo. Se está contra el imperialismo, las fuerzas contrarevolucionarias, las bandas mercenarias armadas, o se está en contra de la posibilidad de un pueblo de ganar la justicia y la paz.

Fernando Cardenal, jefe de la Juventud Sandinista, hermano del ministro de Cultura Ernesto Cardenal, dijo en Panamá: "Lo que sucedió fue una manifestación impetuosa y emocional de los jóvenes sandinistas conmovidos por los ataques de los ex guardias somocistas en la frontera de nuestro país con Honduras y por las bajas que sufrió nuestro pueblo. Los reclamos que se escucharon durante la misa del Sumo Pontífice expresaron el deseo de paz de los nicaragüenses y el dolor de las madres de los milicianos muertos durante los ataques de los ex somocistas que querían una oración de paz del Papa por el alma de sus hijos".

A su vez Víctor T. López, uno de los nueve ministros de la dirección sandinista dijo el sábado 12 en Managua: "El Evangelio, el sandinismo y el marxismo no tienen ninguna divergencia en la medida en que todos ellos concuerdan en cuanto a la necesidad de mejorar la situación del pobre y las capas marginadas".

Por otro lado el obispo de la importante ciudad de Cuernavaca (México), dijo: "Yo amo al Pontífice, pero también amo al pueblo nicaragüense y a la revolución que cambió su destino".

## Declaración del Comite Permanente de Intelectuales por la Soberanía de los Pueblos de Nuestra América

En el momento en que se celebra en La Habana una nueva reunión del Comité Permanente de Intelectuales por la Soberanía de los Pueblos de Nuestra América, la situación de América Central ha alcanzado su estado más crítico. La guerra en El Salvador se vuelve cada vez más sangrienta, demostrando el fracaso de todas las fórmulas mezquinas urdidas por la administración Reagan, desde las elecciones ilusorias hasta la represión generalizada. En Guatemala, un dictador sicópata intensifica el exterminio de la población indígena. En Honduras no hay un régimen civil sino uno militar con esa fachada, que agrede desembozadamente a Nicaragua. En Costa Rica, el gobierno aparece cada vez más dócil a las órdenes de Washington, que al mismo tiempo acentúa sus maniobras para burlar el cumplimiento de los tratados del Canal de Panamá.

Frente a este cuadro desolador, países como México, Colombia, Venezuela y Panamá trabajan intensamente en la búsqueda de una solución política global, interpretando no sólo el sentimiento de los pueblos de América Central y del Caribe, sino de todos los de América Latina. Esta iniciativa cuenta además con la simpatía de numerosos gobiernos y formaciones políticas de Europa, Africa y Asia, y tiene el apoyo decidido de los propios movimientos revolucionarios de América Central y el Caribe y de todas las voces progresistas y democráticas del mundo, incluidas las que se hacen oir dentro de los Estados Unidos.

El Comité Permanente, consciente de que la superación del conflicto centroamericano es esencial a la paz internacional, hace un llamado a todas estas fuerzas para que intensifiquen su acción en favor de una solución política negociada en El Salvador y de la concordia en toda el área, y se dirige en un modo especial al gobierno de los Estados Unidos para que entre en razón, y deponga su soberbia y su prepotencia y se sume a este clamor universal.

*Por el Comité Permanente:*

**Gabriel García Márquez**
**Julio Cortázar**
**Pablo González Casanova**
**Miguel Otero Silva**
**Chico Buarque de Holanda**
**George Lamming**
**Suzy Castor**
**Mario Benedetti**
**Mariano Rodríguez**

Ciudad de La Habana, 12 de enero de 1983

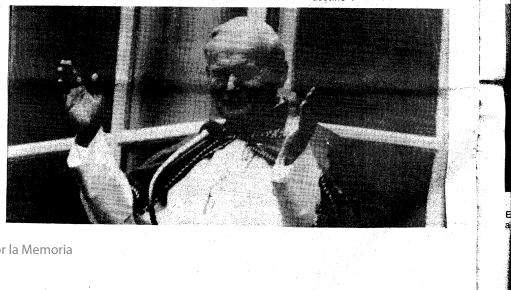



cpm Centro de Documentación y Archivo Comisión Provincial por la Memoria

Día Internacional de la Mujer

# La mujer argentina, símbolo de nuestro pueblo

por Félix Granovsky

**El 8 de marzo se conmemora el Día Internacional de la Mujer. En nuestro país, la participación creciente de la mujer en las luchas sociales y políticas se refleja en las cifras espantosas de las víctimas del reciente genocidio: del 28 al 30% de los detenidos-desaparecidos son mujeres. La fecha es propicia para evaluar las razones de la desigualdad tremenda que aún existe entre el hombre y la mujer a pesar de los innumerables pronunciamientos y acciones de organismos internacionales de todo tipo y de diversos movimientos feministas.**

Una mirada retrospectiva nos indica que la sociedad humana, dirigida hace más de cinco milenios por el hombre, ha utilizado a la mujer, al negro, al indio, a los judíos, y a otros pueblos y sectores sociales, para justificar las injusticias del sistema.

El problema de la mujer es mucho más complejo de lo que parece a primera vista. En la Argentina, la solución de este problema tiene que ver sin ninguna duda con las luchas que se están dando para moralizar la vida del país con una democracia real, plena y participativa que conduzca a la transformación de las estructuras del poder, y la desaparición del autoritarismo, la violencia y el terrorismo de Estado que tantos estragos acaba de producir en la sociedad argentina, llevando al país a la mayor crisis de su historia. Sólo así comenzará a llevarse a cabo la emancipación de la mujer.

No podemos por lo tanto, en este Día Internacional de la Mujer, dejar de recordar con emoción y respeto, a las detenidas-desaparecidas, héroes y mártires, víctimas de la dictadura que debemos desterrar definitivamente, y propiciar el juzgamiento de los autores y responsables de la represión y desaparición de miles de mujeres de todas las edades, actividades y condiciones sociales, por el solo hecho de oponerse a un régimen social injusto y comprender que la lucha de la mujer no puede quedar —a riesgo de ser estéril— en la reivindicación feminista, sino insertarse y participar directamente en la lucha del pueblo por la liberación nacional y social. No podemos en este día, menos que exigir la aparición con vida y el castigo justiciero a los responsables de que no estén junto a nosotros Alicia Eguren de Cooke, Viviana Micucci, Teresa Israel y tantas otras.

La tradicional mentalidad, que no deja de ser esgrimida constantemente aún por dirigentes políticos progresistas en otros aspectos, por lo cual la mujer debe ocuparse exclusivamente de su casa y su familia, dejando en manos del hombre temas "más trascendentes", ha trabado durante años, y sigue haciéndolo, la posibilidad de que la mujer desarrolle la totalidad de su personalidad. El límite, ha sido traspasado sin embargo por muchas mujeres, que ubicadas en el contexto político y cultural de la Nación, han demostrado que la mujer está, si abandona sus propios prejuicios, a la altura de cualquier hombre. La figura de Eva Perón, el símbolo de lucha de las Madres y Abuelas de Plaza de Mayo, eximen de mayores comentarios. Pero sería injusto olvidarnos de que a través de toda la historia, han existido en nuestra tierra mujeres de temple que se han transformado en verdaderos ejemplos de cuál debe ser la participación real de la mujer en la vida de nuestra sociedad. Nombrar a Juana Azurduy y a Manuela Pedraza, luchadoras de nuestra independencia, a las mujeres que atendieron a nuestros soldados en sus batallas por la libertad de América, a escritoras que supieron vencer el prejuicio social del siglo pasado como Juana Manuela Gorriti. Y en este siglo, hablar de luchadoras incansables como Alicia Moreau de Justo, de miles de militantes populares anónimas, de activistas de los Derechos Humanos, y aún de dirigentes relevantes en diversas organizaciones políticas.

Contemporáneamente a ellas, es preciso mencionar a la larga lista de mujeres que se desempeñan en el ámbito cultural y artístico, convocando a su alrededor no solo a los cultores de las disciplinas artísticas sino a una masa numerosa de seguidores para quienes sus voces o su obra representan la exteriorización de sus inquietudes.

Con ellas este Día Internacional está dedicado a la mujer trabajadora, ama de casa, madre de familia, a la mujer del pueblo que no ha claudicado nunca cuando sabe que en la lucha, en el compromiso frente a la opresión y la injusticia, tiene en sus manos el destino de la realidad en la que habrán de vivir sus hijos.

# MADRES DE PLAZA DE MAYO

## LA NEGACION DEL OLVIDO

por Enrique D. Zattara

"Porque en este momento tocamos fondo como jamás lo tocó nuestra historia, llena sin embargo de etapas sombrías, precisamente por eso hay que asumir de frente y sin tapujos esa realidad que muchos pretenden dar ya por terminada. Hay que mantener un obstinado presente, con todo su sangre y su ignominia, algo que ya se está queriendo hacer entrar en el cómodo país del olvido; hay que seguir considerando como vivos a los que acaso ya no lo están pero que tenemos la obligación de reclamar, uno por uno, hasta que la respuesta muestre finalmente la verdad que hoy se pretende escamotear. Por eso este coloquio, y todo lo que podamos hacer en el plano nacional e internacional tiene un sentido que va mucho más allá de su finalidad inmediata; el ejemplo admirable de las Madres de Plaza de Mayo está ahí como algo que se llama dignidad, se llama libertad y sobre todo se llama futuro."

Estas palabras son de **Julio Cortázar,** y las dijo durante el Coloquio por los Derechos Humanos y el pueblo argentino ratifica sus palabras en cada movilización, cuando repite la consigna que testimonia perfectamente un hecho: "las Madres son un ejemplo de la lucha popular". En estos oscuros siete años, donde nadie o casi nadie se atrevió a levantar la voz para denunciar las atrocidades del régimen, se erigió la imágen de esas mujeres de pueblo, con sus pañuelos blancos en la cabeza, empeñadas en recuperar a sus seres queridos, y poniendo obstinadamente su voluntad para hacer pública una realidad que —como en aquella admirable frase de Brecht— muchos argentinos preferían no ver por miedo o mediocridad. Que preferían no ver incluso aquellos dirigentes que, a la hora en que desplazan sus dedos las acerca votos futuros, empiezan a declamar a gritos lo que sabían pero callaban. Que preferían no ver los que ahora se horrorizan "éticamente" por las tumbas N.N., pero que hace pocos años hablaban de la "campaña antiargentina". Los que preferían pensar que los desaparecidos eran un invento maléfico para boicotear los gloriosos goles de Kempes.

Sobre todo ellos, por encima del silencio de un país castigado y temeroso, se alzó la figura de las Madres, los jueves dando vuelta alrededor de la pirámide de Mayo o en los foros internacionales, perseguidas, reprimidas, denostadas, ignoradas por la prensa del régimen.

Ellas representan la resistencia, y por eso son el símbolo más acabado de la mujer argentina en esta crucial etapa de nuestra historia, en que el pueblo en su conjunto se dispone, con el sabio aprendizaje de las más dolorosas experiencias, a recuperar definitivamente su lugar en la construcción de una sociedad que posibilite el objetivo impostergable de la liberación nacional.

# EVA PERON

## VOLVERA Y SERA MILLONES

por Miguel Bargas

A treinta años de su muerte, Eva Perón sigue vigente para el amor y el odio. Y, en cambio, su fugaz, pero fulminante, parábola no es frecuentada por la exégesis profunda, por el análisis político.

En otras palabras: no se sabe aprovechar debidamente su legado histórico.

"Evita hay una sola", grita la izquierda peronista. "Si Evita viviera sería peronista", replica Lorenzo Miguel. Pero nadie reflexiona acerca de su práctica política y social y las enseñanzas que esa práctica puede aportarnos en esta, atormentada Argentina de 1983.

Yendo de lo general a lo particular puede decirse que, le guste o no le guste a los canibales políticos, Eva Perón ha trascendido hace mucho tiempo el marco partidista del peronismo. Es una figura central de la sociedad argentina en el siglo XX.

En primer lugar porque expresó a un tiempo las reivindicaciones de los trabajadores y las de su sexo, doblemente explotado y marginado. Y, sobre todo, porque supo integrar la especificidad de la reivindicación femenina en el marco de la lucha nacional y social.

En esa Argentina provinciana de los años 40, en un mundo que recién comenzaba a salir de las tinieblas del colonialismo, esa sabia conjugación de las reivindicaciones no es escaso mérito. Sobre todo para una militante que algunos sociólgoos adocenados pretenden relegar al escaño inferior de los "intuitivos".

En suma: su acción es trascendente y universal, porque parte de la visión de clase. Del sentimiento que la lleva a manifestar que los mejores peronistas (y los mejores argentinos) son los trabajadores. Que la lleva —a ella que no había leído a Gramsci— a convertirse en polea de transmisión (en "puente de amor") entre "los descamisados y el Líder". Que era como decir entre la base social y el Estado.

Y la mejor prueba de que ese era un rol insustituible es que, cuando Evita muere y esa función que ella desempeña individualmente hasta el sacrificio, no es asumido por ninguna estructura colectiva, el peronismo se "oficializa", se vacía de contenidos reales, se debilita hasta la impotencia y sufre su primera caída. Drama que esa Evita enferma y madura intuye; cuando trata de que la C.G.T. se arme; cuando pide que "no dejen sólo al General"; cuando sentencia que "el peronismo será revolucionario o no será"; cuando advierte sobre los "oligarcas infiltrados en nuestras filas" y, muy especialmente, cuando proclama que "con sangre o sin sangre" desaparecerá en este siglo la raza de los explotadores.

Su invocación (también profética) "volveré y seré millones", es precisamente la contracara del paternalismo o maternalismo que la atribuyen los superficiales y los malintencionados. Constituye la certificación de sus temores. Ella recela que habrá derrotas antes de ese retorno definitivo en que su pasión individual se transmutará en millones de militantes como Evita. Esa afirmación ratifica su fe decisiva en que son las masas las artífices de la historia. Cosa que muchos intelectuales repiten tantas veces de la boca para afuera, sin creerlo, sin sentirlo.

Porque esa supuesta intuición de Evita —visión histórica, diríamos mejor— crece en las praderas fértiles del sentimiento, antes que en los ... yermos del racionalismo.



cpm Centro de Documentación y Archivo Comisión Provincial por la Memoria

## Comisión de Apoyo en México

En la ciudad de México quedó recientemente constituida la primera Comisión de Apoyo a FRENTE fuera del país, encabezada por el señor Sebastián Rodríguez Labalsa. Esta Comisión, que se ha puesto inmediatamente en contacto con nosotros, emprendió una tarea de singular envergadura: la reedición en el exterior de nuestra publicación. De este modo se posibilita el acceso de nuestra propuesta frentista a la cantidad numerosísima de argentinos que permanecen alejados de su patria por la política de la dictadura militar, y se logra además que fuera de las fronteras conozcan nuestra auténtica realidad de lucha.

La Comisión de apoyo mexicana ha enviado ejemplares a todos los rincones del mundo acompañándolos de un texto que se reproduce, y solicitando suscripciones y apoyo financiero, dado que, como bien expresan, "esta revista no tiene detrás una gran editorial, ni candidatos que son 'caballo del comisario', ni aportes financieros internacionales. Se edita a pulmón. Necesita de la solidaridad de todos los compañeros, y no se avergüenza de proclamarlo".

¡Gracias, compañeros. Su tarea y reconocimiento nos llenan de emoción!

## Comisión de apoyo en San Luis

Siguiendo nuestras sugerencias realizadas en el número anterior, un grupo de personas de la provincia de San Luis se ha constituido en Comisión de Apoyo de FRENTE, para informarnos de lo cual nos hacen llegar la siguiente carta:

Sr. Director D. Rafael Marino:

Tengo el agrado de dirigirme a usted, y por su intermedio a quien corresponda con el fin de colaborar con la "Campaña de Difusión de FRENTE".

En su diario, que tan dignamente dirige, número 3/4 mes de enero-febrero pág. 8, hay una serie de sugerencias, para contribuir a la difusión de FRENTE, como formar Comisiones de Apoyo, etc.

Yo me he reunido con un grupo de vecinos y amigos, inclusive gente perteneciente a la Comisión de Fomento del barrio FOECYT, al cual yo pertenezco, y hay una coincidencia de ideas compartidas así es que el diario que yo recibí y leí lo hice circular de mano en mano, lo que la mayoría de las personas que lo han leído pertenecen a distintos sectores de la clase trabajadora.

Y todos se encuentran dispuestos a luchar por la "Destrucción del Estado militarizado oligárquico y la construcción del Estado social de derecho, que supone la democracia política, pero también la democracia social y económica".

Entonces como ciudadanos no podemos quedarnos de brazos cruzados frente a la realidad actual que vive el país.

Por lo que queremos trabajar por los derechos sociales de los trabajadores y estamos cansados de mentiras, del imperialismo que pisotea nuestro suelo argentino, queremos que los derechos de los trabajadores, no sean jamás pisoteados, que se respete la Constitución Nacional, y que no haya más desaparecidos, ni gobiernos de facto.

Ante esta circunstancia, todos los que leemos FRENTE en el barrio hemos resuelto formar nuestra propia "Célula", y organizarnos para trabajar; en una reunión realizada en mi domicilio acordamos todos que debíamos escribir y me designaron a mí para que lo realizara.

Todo esto siempre y cuando no entorpezcamos la labor de alguien que a lo mejor lo está realizando acá en la provincia de San Luis.

Si no existe ninguna Comisión de Trabajo, o personas que lo están realizando este grupo de personas por mi intermedio ofrece su colaboración.

También le solicitamos a usted sugerencias, programas de trabajo, le pedimos material para reclutar suscriptores, propaganda folletos, y también nosotros colaboraremos con ustedes enviando información, opiniones, críticas, y especialmente nos hemos propuesto llegar a aquellos sectores que están un poco olvidados como el "agro", la construcción, etc.

Acá en San Luis, el diario FRENTE llega a los kioscos pero en forma muy restringida, por lo que le solicito a ustedes si pueden enviarme algunos números atrasados como ser Nº 1, 2, 3 y 4, puede ser por encomienda nosotros abonaremos el flete en nuestro domicilio.

También le solicito que me diga a quién debemos realizar los giros, o a orden de quién, si pueden ser postales o telegráficos para pagar los diarios.

Por último le manifiesto que la idea de realizar un "Festival Folklórico" acá en la provincia de San Luis daría buen resultado, siempre y cuando se realice los primeros días del mes.

Nuestra Comisión de Apoyo está casi formada, no totalmente y puede extenderse en distintas zonas de la provincia de San Luis, como Balde, El Volcán, San Francisco, Quines, etcétera; por supuesto todo esto con nuestro esfuerzo, trabajo y cooperación.

Nosotros le planteamos la inquietud estimado director, ustedes decidan; y esperamos su respuesta a la brevedad, sus sugerencias e ideas, planes, etcétera.

Sin otro particular lo saludo respetuosamente, esperando noticias.

Edgardo A. Morel Marco

## En todo el país, los lectores de Frente abren comisiones de apoyo

Es impresionante la recepción que ha tenido entre nuestros lectores el llamado efectuado en el número pasado, para colaborar de diversas maneras con la existencia de nuestro periódico. Cartas, visitas personales y ofrecimientos de todo tipo nos hacen llegar constantemente su solidaridad que se reproduce en todos los rincones del país.

Es que verdaderamente FRENTE se ha convertido en un portavoz del proyecto con el que, más allá de las identificaciones políticas, coinciden todos los argentinos que ansiamos una democracia real, participativa y popular para luchar por la liberación nacional y social.

Y FRENTE necesita de esa solidaridad, porque es una publicación independiente que no está solventada por ningún partido ni organización, sino por el esfuerzo conjunto de un grupo de militantes de distintas extracciones políticas, unidos por la necesidad de propagandizar la formación de un frente político y social que garantice las transformaciones revolucionarias que la sociedad requiere.

En Barrio Jardín de Córdoba, existe una CA encabezada por la señora Clara A. de López, mientras que otras dos están en proceso de formación. En la lejana Salta ya se ha formado la primera CA, a cargo de la compañera Lucrecia Barquet. Trelew, ha encarnado su conciencia de lucha con una CA que representa el compañero Alejandro Bardach, mientras en Neuquén otra comisión se encuentra a punto de concretarse. También nos informan de la formación de comisiones en Resistencia (Chaco) y en la ciudad de Mendoza. Concordia también tiene su CA a cargo del compañero Roque Mario Tito, dirigente local del Partido Intransigente, y está en trance de formación la CA de Paraná. En cuanto a la provincia de Santa Fe, se hallan en formación CA en Santa Fe y Rosario, mientras que funciona activamente la CA de Venado Tuerto, encabezada por el compañero Carlos A. Zattara.

La provincia más activa es Buenos Aires. En la zona atlántica se destacn la CA de Mar del Plata, con el compañero Gogo Rossi y la de Santa Teresita, con Margarita Carrara. Tandil tiene su comisión, encabezada por la compañera Nidia Landi. Pero quienes resultan los más activos y constantes son las CA del Gran Buenos Aires, ubicadas en Avellaneda, Wilde y Quilmes, constituidas por compañeros de la Juventud Intransigente.

Entre las actividades más destacadas que encaran estas Comisiones de Apoyo figura la difusión y venta de nuestra publicación, en sectores adonde no llega normalmente la distribución comercial. A través de ellas, FRENTE ha engrosado en más de 1.000 personas a sus habituales compradores, lo que supone, lógicamente, una nueva y mucho más importante masa de lectores.

## Cartas de los lectores

**Desde este número, FRENTE comienza a publicar parte de las numerosas cartas que a diario se reciben en nuestra redacción. De esta manera, nos hacemos eco de las inquietudes de nuestros lectores, tomando en cuenta y difundiendo para la polémica las opiniones, críticas y observaciones que nos dirigen.**

**Como siempre, recordamos que toda correspondencia debe enviarse a Ediciones FRENTE S.R.L., Uruguay 292, 3º "7", Buenos Aires.**

Buenos Aires, 6 de enero de 1983

Señor Rafael Marino
Revista FRENTE
Presente

En principio, Sr. Director, quiero manifestar mi sincero reconocimiento, y el de un grupo de amigos también, ya con el esfuerzo que implica su edición ya con la valentía y calidad periodística que presenta la revista que Ud. dirige.

Ahora bien, también estas líneas llevan la intención de transmitirle que, tras un primer número excelente, hemos quedado un poco decepcionados con el segundo.

Algunas razones que trataré de señalar a continuación nos produjo esa sensación.

Por un lado, creo que no se destacó con la suficiente importancia la inolvidable e histórica jornada del 16 de diciembre pasado. Considero que una publicación con los propósitos de la vuestra debiera haberle dedicado mucho más cobertura, análisis y material a la misma, debido a su enorme referente para toda la lucha antidictatorial del pueblo argentino como también para hacerle "frente" a la campaña de mediatizar esa formidable movilización de parte de algunos medios que resaltaron especialmente la represión y el saldo lamentable de la misma.

El exceso de notas y comentarios internacionales y la poca alusión por ende de los innumerables problemas cotidianos que vivencian los argentinos a lo largo y ancho del país junto a la no mención de la rica y variada experiencia de lucha propia, contribuyeron a reducir la fuerza del número citado.

Es decir, sin una actitud oscurantista de ignorar otras experiencias, muy ricas por cierto, desconocer los puntos de vista de prestigiados intelectuales o bien no estar al tanto del movimiento de fuerzas en el ámbito mundial, considero que "frente" al período de gran inestabilidad política, económica y social que presenta el país y a los gravísimos e inéditos casos de miseria generalizada, concentración de riquezas, corrupción y oprobio, deformación cultural, desinformación sobre determinadas y recientes etapas históricas, desastre de las economías regionales, represión criminal, se debe priorizar sobre lo nuestro y éste debe ser el aspecto dominante.

Los lectores actuales, y ojalá los miles de mañana, necesitamos a quienes en una combinación seria de denuncia política y propuestas concretas para abordar y resolver los distintos conflictos de nuestra sociedad, vayan recreando y reconstruyendo un importante elemento que tanto escasea y tanto requerimos para salir definitivamente de la crisis: la esperanza colectiva, un sueño para un futuro mejor, la confianza en nuestras propias fuerzas, el ir avizorando un camino que permita desarrollar la gigantesca obra de un pueblo en marcha, libre y soberano.

**Juan C. Benzoni**

México, febrero de 1983

Compañero director:

Es inusual que un colaborador de un periódico político sea el iniciador de la "sección correspondencia", pero creo también que esta vez se justifica para comentar la **Nota Bibliográfica** del número 3/4, en la que se analiza una novela de Osvaldo Soriano, **No habrá más penas ni olvidos.**

La alegría con que me enteré que ese libro se puede leer en Buenos Aires —signo de que se ha ganado espacio político para lo hasta hace poco totalmente prohibido— se transformó en asombro al leer el comentario que, como no está firmado, puede inducir a creer que esa es opinión de FRENTE y espero que no sea así.

El comentario peca de mucha ligereza en por lo menos tres aspectos:

—Sin ninguna profundidad, "etiqueta" las ideas políticas que Soriano trasunta en su obra y con soltura las califica de "maniqueas" y "casi gorilas". ¿Qué es ser maniqueo? ¿Qué es ser gorila? ¿Quizá ser antiperonista?

—La obra de Soriano es, efectivamente, su visión, transmitida con buena calidad literaria, de un período de la historia argentina que vivió de cerca. Tan de cerca que aún sigue e[xi]liado. Lo que no aparece en el come[n]tario es que el oscurantismo impuesto por los militares en el plano cultural y sus deformaciones de nuestra historia, hacen **imprescindible** que nuestro pueblo lea obras como **No habrá más penas ni olvidos** para reencontrar, ubicar, analizar, revivir e interpretar nuestro pasado reciente.

—El comentarista le "otorga" a Soriano la posibilidad de que en obras posteriores, alejado en tiempo de los hechos, recobre la calidad de su primera novela "que lo llevó a la figuración" (habría que decir, más bien, que lo mostró como una de las más firmes promesas de nuestra literatura). Lo que se pierde es uno de los valores más importantes del libro y es, justamente, que fue una de las primeras novelas producidas por nuestro exilio en busca de una explicación-interpretación de lo ocurrido y que, concordando o no con las ideas de su autor, sí refleja un estado de ánimo que entonces tenían buena parte de los dos millones de exiliados.

Si la vida en la Argentina fue muy dura en los últimos años, no lo fue men[os] para los exiliados y, quizás, especi[al]mente para los intelectuales. Esto no es excusa de nada ni de nadie pero sí una realidad que pocos pudieron superar y llegar a producir pensando en nuestro país y nuestro pueblo: creo que FRENTE debe hacer el máximo esfuerzo para que esa producción —escasa, difícil, defectuosa, esperanzada— sea conocida al máximo en la Argentina y sometida al juicio popular. Por allí y no por las recomendaciones o etiquetas contribuiremos con la cultura argentina. Y a que no haya penas ni olvidos. Lo saluda fraternalmente,

**Luis Granovsky**

Remedios de Escalada, febrero de 1983

Señor Rafael Marino

Esta carta tiene una doble intención. Leí los dos últimos números. El número dos me pareció flojo; le faltaba garra, consistencia. ¿Por qué una sola carilla a Jitrik y no tres o cuatro? Creo que las publicaciones mensuales deben despegarse un tanto de la coyuntura y abordar los artículos pero con un tratamiento más completo. El número 3/4 es otra historia. Se nota un cambio, una mejor elaboración, por lo cual mi crédito como lector sigue abierto. Me permito un consejo: estoy enterado, por referencia indirecta, que en América latina se publican trabajos sobre temas políticos de una extraordinaria riqueza, sería bueno ver algunos de esos artículos.

La segunda cuestión por la cual le escribo es bibliográfica. Tengo entendido que en los últimos años del gobierno peronista (53-55 aproximadamente) hubo una publicación llamada "De Frente", dirigida por J. W. Cooke. Posteriormente creo que también apareció la segunda época en el período 73-76. Quería saber si Ud. tiene algo que ver con esas publicaciones que le menciono porque mi intención es poder consultarlas. El motivo es que proyecto hacer una investigación sobre algunas corrientes dentro del peronismo. La recopilación del material es tan dificultosa que aún no sé si podré llevarla a cabo, por lo tanto si Ud. me puede ayudar con esas publicaciones u otras (Causa Peronista. Militancia. Ya. Cristianismo y Revolución) yo le agradecería profundamente.

**César Docampo**



Centro de Documentación y Archivo Comisión Provincial por la Memoria

Agro

# Preámbulo de un agro futuro

por Humberto Volando

Para trazar la estrategia agropecuaria de la Argentina futura, es necesario remover la concepción vigente de que el campo es la región pampeana y el resto del país son enclaves complementarios. Debemos de partida poner en un plano de igualdad al agro de todo el país.

De la misma manera debemos quebrar las tradicionales ataduras que nos limitan a producir variedades y volúmenes para cubrir los déficit ocasionales del comercio internacional, según las versiones que elaboran y nos suministran las multinacionales.

Por la variedad de suelos y climas, nuestro país puede ofrecer una gran diversidad de cultivos y producciones de origen rural, sin parangón en Latinoamérica, y esta condición excepcional debe aprovecharse al máximo estimulando todas las producciones posibles, ya sea para obtener saldos exportables o para sustituir importaciones.

Este objetivo nacional no debe alterarse cuando por alguna circunstancia la oferta mundial aparece superando la demanda. En este ciclo agrícola 1982/83 la información era que sobreabundaba la producción de granos finos, y sin embargo el saldo de la cosecha récord de trigo estuvo vendida en prácticamente seis días.

Son muy publicitados los stocks de productos lácteos que almacenan algunos países y tratan de colocar mediante subsidios; sin embargo, si tuviéramos más excedentes de lactinios podríamos exportarlos.

Los precios de la carne vacuna en el mercado mundial, han descendido, y los países más desarrollados han atemperado su consumo; pero aún así, el nuestro volumen exportable no crece, es por la menor faena que ocasiona la notoria disminución de los rodeos desde 1977 a la fecha.

Tampoco debe ser motivo para contener nuestra producción la crisis económico-financiera que se ha esparcido por todos los países, con su secuela de proteccionismos y otras yerbas que tensionan las relaciones del mundo actual.

Estamos viviendo el fin de la era que genera la Segunda Guerra Mundial y asistiendo a la gestación de un nuevo orden, todavía confuso, pero que alumbrará sin duda, una relación más armónica entre los hombres y entre los pueblos.

Ello traerá aparejado un relanzamiento del comercio internacional, y los argentinos no podemos dejar pasar esta renovada oportunidad con el argumento de que necesitamos tiempo para ver más claros los perfiles del nuevo orden en gestación.

Debemos prepararnos desde ahora para irrumpir con todo nuestro potencial cuando

la circunstancia se haga efectiva y que será a no dudarlo más pronto de lo que algunos creen.

La consigna de la política agropecuaria debe ser producir de todo y presionar las ventas con una política ágil y vigorosa. Sólo deben exceptuarse aquellas producciones cuyos costos estén notoriamente descolocados para competir.

Mientras el país carezca de homogeneidad en su debarrollo, como es en la actualidad, las producciones deberán ser apoyadas con tratamientos diferenciales, tanto en lo crediticio, impositivo, arancelario y cambiario, entre otros instrumentos que puede disponer el Estado.

Paralelamente, debe acentuarse la investigación y difusión de tecnología para la pequeña y mediana empresa agropecuaria —abandonada en los últimos años— a fin de alcanzar, donde no lo hubiera, los niveles internaciones de eficiencia, acelerando a la vez el desarrollo de nuestras regiones más postergadas.

La estrategia que someramente estamos bosquejando, bien complementada con una política de industrialización, hará posible que el país dé el "gran salto" hacia adelante antes de la finalización del siglo, erradicando definitivamente las periódicas crisis de su balance de pagos y haciendo frente con éxito a la deuda externa que hoy nos agobia.

Debe quedar claro no obstante, que estos objetivos sólo podrán alcanzarse mediante un planeamiento participativo y dentro del marco institucional democrático donde se respete la soberanía popular.

Una planificación con auténtico sentido nacional, pondría en evidencia lo absurdo que es seguir malgastando dinero en las autopistas capitalinas, mientras carecemos de suficiente capacidad de almacenamiento en granos y oleaginosos; que se defiende mejor la soberanía con una flota mercante interna donde de ondee la bandera nacional, que amontonando armamento importado a un costo fabuloso en divisas, y que las tratativas con Chile no deben limitarse al litigio por el canal de Beagle, sino que debemos poner sobre la mesa de negociaciones la necesidad que tenemos para promover el desarrollo del centro y noroeste argentino, de obtener salidas fluidas y seguras a los puertos del océano Pacífico, sobre todo por el norte y centro de la vecina república.

En el ámbito más particularizado y específico del sector, deberá ponerse especial empeño en cuidar el capital humano que mueve la actividad agropecuaria. Son notorias las carencias en educación y capacitación cuando las exigencias en materia de idoneidad técnica y empresarial se vuelven año tras año más apremiantes. El agro desarrollado de la próxima década dependerá del ritmo que hoy se imprima a la enseñanza en sus diversos niveles.

La atención de la salud en el ámbito rural ha decaído notoriamente tanto en su aspecto curativo como preventivo. Esto implica no sólo un atentado a la justicia social y a la solidaridad humana, sino que afecta a la productividad del campo por el bajo rendimiento de las personas disminuidas y las pérdidas en jornadas de trabajo, que en algunas regiones del país alcanza niveles muy altos.

Reactivada la economía regional y encauzada dentro de un desarrollo sostenido, uno de los mayores "cuellos de botella" que deberá enfrentar el agro será la escasez de mano de obra en sus categorías más diversas, desde el peón rural para trabajos sin especialidad hasta los empleados y obreros calificados. Aún intensificando y ascendiendo la mecanización de las tareas agrícolas, el problema de la mano de obra subsistirá debido al intenso éxodo rural acumulado en los últimos años. La reversión de esta corriente migratoria es harto difícil, porque hay un viejo axioma forjado en la realidad del campo que nos dice: "...el que se va, no vuelve..."

Un mejoramiento cierto y efectivo en el nivel de los ingresos y una reestructuración a fondo de su sistema de seguridad social, resultarán un punto de partida imprescindible para corregir este viejo y siempre postergado problema.

El énfasis que FAA pone en la atención del ser humano no es nuevo, por que siempre lo ha considerado el factor alrededor del cual deben girar las políticas. Todos los esfuerzos materiales e intelectuales deben estar al servicio del hombre, que es el principio y el fin de la existencia. La experiencia histórica demuestra además, que sin desarrollo intelectual y espiritual en la especie humana tampoco hay verdadero progreso material.

Una adecuada complementación entre el hombre y la tierra ha sido la permanente consigna de sanas políticas con contenido humanista. En nuestro país, durante un siglo se distribuyó tierra sin planes orgánicos y sin verdadero sentido de nación, acumulándose

Entre nosotros

# LOS IDIOMAS

por Alberto Adellach

—¿Qué va a ser?

—Ingeniero. Me faltan tres materias.

El chiste salió mal, porque en España las "materias" son **asignaturas.** Pero nuestro compatriota se jugó a su modo ante el mozo o **camarero** que le preguntaba qué iba a tomar. Si hubiera dicho "un café", se habría iniciado la segunda ronda.

—¿Sólo?

—Sí, solo (No va a ser acompañado. Y, en todo caso, por quién).

Pero allá el café se pide **solo** o con **leche**; puede ser un **cortado,** también; pero no un "cortadito"... ya que ese diminutivo, andaluz y austral, tiene poca vigencia en el total de la península, donde funcionan el **illo/illa** de Madrid, el **ico/ica** de Aragón, el **iño/iña** de Galicia, el **ico/uca** de Santander y alrededores, y hasta el **ucho/ucha** del revoltoso país vasco, pero no el **itoña** de nuestras remotísimas costumbres.

—Que sea con leche. Y dos medias lunas.

Nuevo error: son **cruasanes,** como en Uruguay (hasta donde llegó la aplicación semi-bárbara del "croissant" parisino). Lo inteligente, en ese caso, era pedir un bollo.

—¿Suizo?

—Y, sí.

El **suizo** es como un pan de leche, más alargado y oscuro, que en México se llama **concha.**

—No esté afligida, Concha —le decía un camarrota a la dueña de una pensión, que le contaba sus cuitas. Pero ella insistía. Y la frase, descargada de contexto y de complicidades, no significa nada para nadie. Porque los idiomas son eso —un cúmulo de implicancias— o no son nada. Lo sabe muy bien el que debe asimilarlos como sea.

—Escríbete un libro **bien chingón** —me dice un productor de TV, en México.

—¿Y **qué es un libro** bien chingón?

—El que no se anda con **chingaderas.**

**Así no hay modo,** como se dice acá (que en España es **aquí**). Pero si usted quiere ganarse **los frijoles (el cocido,** en España; **las habichuelas,** en Puerto Rico; **las arepas,** en Colombia y Venezuela) tendrá que romperse el coco y entenderlo, **mano (cuate, carnal, tronco, brother, colega, cumpa).** Y descubrir que un **roched,** para los hispanos de USA, es

un bolonqui, una situación tensa y premiosa (**revolú** en el Caribe, **jaleo** en la madre peninsular). Y que un **chavo** allá es un dólar, acá un muchacho. Y que un **titere,** generalmente un pelele, también es un **macarra** en algunos lugares. Y que un **macarra** es lo que es un compadrito entre nosotros...

Quiera o no quiera, el emigrado hablará de tú fuera de su ámbito particular, y dirá **manso** o **gilipollas** en lugar de tonto, idiota u otras variaciones; y **lo puso a parir,** en lugar de lo cagó a gritos (**lo rolajó,** según los uruguayos); y **ándele** por atienda su asunto o haga lo suyo; y **órale** por no perdamos más tiempo.

En lo que no pacta el argentino que se precie es en dos asuntos de pronunciación: las elles y las zetas; y otro de construcción: **estáis, sabéis, tenéis,** que le suena a mayestático, a discurso del director de escuela y mensaje presidencial (de un presidente odioso, por lo común). Perder la y griega de caye, boyo, oya, cabayo es como perderlo todo, entregar al mejor postor la ese de fuersa, sensa, casador, cabesa, es un quiebre fiero, del que no se sale fácilmente. No hay papel de residencia (**green card, F.M.** o como se llame en cada sitio), ni laburo (**chamba, yobesito, currele**) que justifique esas concesiones.

Porque uno es quien es según cómo habla; cifra su orgullo en que lo reconozcan; arrostra la torpe imagen que tiene el argentino por el mundo (todos Isidoros Cañones, según parece); y pone las cosas en su sitio, cuando hace falta, más con un gesto que con palabras, significando esto:

—Pare mano, compadre. Yo vengo de la desgracia y no de un triunfalismo a lo Galtieri...

Pero ése es un tema al que entraremos después de dar más vueltas con el idioma, o los idiomas, que digirió nuestro exilio.

un problema que llegó a ser explosivo. Luego, durante tres décadas, que van desde 1940 hasta las postrimerías del '60, se llevaron a cabo políticas que modificaron notoriamente aquel panorama para caer finalmente en la involución de los últimos veinteaños.

Hoy el problema del uso y tenencia de la tierra debera abordarse a la luz de la vastísima experiencia nacional recopilada, implementando las medidas necesarias para que el suelo pase a ser definitivamente un bien de trabajo y no un instrumento de especulación.

En síntesis, debemos afirmar una vez más, que el futuro del agro argentino depende de políticas coherentes asentadas en programas racionales de corto, mediano y largo plazo.



cpm Centro de Documentación y Archivo Comisión Provincial por la Memoria

# FRENTE ES MAS QUE UNA PUBLICACION

# SEA USTED MAS QUE UN LECTOR

**Más que una publicación, una convergencia de ideas**

El momento decisivo que vive el país y Latinoamérica toda, hace necesaria, hoy más que nunca, una actitud de protagonismo para enfrentar la crisis y producir rotundas transformaciones sociales, políticas y económicas.

Por eso un medio periodístico no puede limitarse a reflejar la realidad en sus páginas. Debe, además, ser factor activo del cambio, nucleando las ideas comunes y canalizándolas hacia nuevas y más efectivas formas de participación.

FRENTE intenta, en estes sentido, llegar a constituirse en un polo de auténtica convergencia y auténtico vocero de amplios sectores nacionales y populares que sustentan la idea común de una nación auténticamente libre y soberana, en una democracia real con verdadera participación del pueblo, solidaria con las luchas liberadoras de Latinoamérica y el Tercer Mundo.

Así, FRENTE procura proyectarse a través de diversas manifestaciones culturales, políticas y artísticas, que constituyan la expresión directa del pueblo.

**Más que un lector, un participante**

Si comparte nuestras propuestas y está de acuerdo con nuestras ideas, usted puede colaborar con FRENTE.

La libertad de criterio de una publicación independiente es una opción difícil de sostener. Sin embargo, la decisión de no contraer compromisos publicitarios que puedan condicionar nuestras posturas, implica la posibilidad de ejercer un periodismo auténtico. De crítica y denuncia. Un periodismo que sea una verdadera herramienta formativa y cultural, al servicio exclusivo de los intereses populares. FRENTE mantiene esa actitud, pero sus dificultades económicas le exigen, más que nunca, acudir al apoyo de sus lectores. Por eso es que solicitamos su aporte concreto.

Un aporte a la medida de sus posibilidades. Para que FRENTE continúe siendo la herramienta para construir esa confluencia popular. Colaborar en la libre difusión de las ideas, es una forma valiosa de protagonismo. Usted puede hacer frente a la crisis, ayudándonos a hacer FRENTE.

Envíenos su apoyo económico, del monto que sus posibilidades admitan. Toda cifra es buena para que FRENTE siga adelante. Haga llegar su aporte por cheque o giro, a nombre de RAFAEL MARINO, no a la orden a FRENTE S.R.L., Uruguay 292, 3°, "7", Buenos Aires, Argentina. Súmese a nuestra lucha.



cpm Centro de Documentación y Archivo Comisión Provincial por la Memoria

## Aniversario

# A diez años del triunfo popular de 1973

**El 11 de marzo de 1973, se coronó una larga lucha del pueblo, encabezado por el Movimiento Peronista y especialmente por sus trabajadores contra la dictadura militar inaugurada en 1966 por Onganía. Ese día, las urnas reconquistadas dieron el triunfo al Frente Justicialista de Liberación, que consagró los nombres de Cámpora y Solano Lima para la máxima jerarquía nacional.**

El fracaso movilizador de la iniciativa robledista, que sin bombos y con trajes rigurosos intentó demostrar el "buen comportamiento" del movimiento peronista, se vio retratado con más fuerza ante el éxito evidente de las fuerzas que convocaron a los actos celebratorios de la victoria frejulista de 1973.

Desde disímiles posturas frente a la actualidad del peronismo, Intransigencia y Movilización, la línea interna que lidera Vicente Saadi y Convocatoria Peronista, donde confluyeron varias líneas con los liderazgos de Carlos Grosso, Guillán y Menem, llamaron a festejar aquella unánime decisión popular que, en las urnas, refrendó una lucha contra otra dictadura militar que había llevado ya siete años. Como esta.

En la cancha de Atlanta, escenario ya casi tradicional de los sectores más radicalizados del justicialismo, más de quince mil personas vibraron al compás de las consignas que reclamaron el fin de la dictadura, la aparición con vida de los detenidos-desaparecidos, el castigo a quienes vendieron la Nación y la construcción de un país libre y soberano que enfrente a pie firme al imperialismo. En un marco de entusiasmo y reencuentro (quizás haya sido este sector político el más castigado por la dura represión y desapariciones posteriores al golpe militar del '76), hablaron Saadi, Andrés Framini, Susana Valle y Antonio García, además de dirigentes juveniles. Como hecho notable, debe destacarse la gran adhesión de otros sectores políticos, cuyo espectro daría la pauta de la posibilidad de un auténtico frente de liberación. Junto a los dirigentes peronistas participaron los aliados que, en 1973 posibilitaron el triunfo de la fórmula Cámpora-Solano Lima, desarrollistas, conservadores populares y sectores socialistas; y las adhesiones de partidos progresistas que no participaron en el frente del '73 fueron recibidos con gran entusiasmo, en particular la del Partido Intransigente, saludada con una verdadera ovación. Fue un acto verdaderamente frentista, que reafirmó la vocación de unidad.

Parecido número de personas se reunieron en el Luna Park a través del llamamiento de Convocatoria Peronista, núcleo que "estrena" la confluencia de sectores combativos dentro del peronismo como lo son los que siguen al telefónico Julio Guillán, al ex gobernador Menem y a Carlos Grosso, una figura joven fuertemente promocionada por grupos cercanos al MUSO. El festejo incluyó la actuación de varios números artísticos de renombre y la proyección de una película sobre la historia del movimiento. En este caso hablaron José Octavio Bordón, Raúl Alvarez Echagüe, Julio Guillán, Grosso y Menem, quienes insistieron en retomar las banderas históricas y revolucionarias del peronismo, sin apartarse de la ortodoxia doctrinaria. Violentos fueron sin embargo los denuestos contra la dictadura militar, y la voluntad de que devuelvan el poder a su legítimo poseedor, el pueblo.

"Necesitamos toda la audacia que tuvo y puso Perón para generar la revolución peronista y para superar el estado de postración actual, haciendo nuestro el apotegma de Evita, que el peronismo será revolucionario o no será nada", afirmó para cerrar el acto el ex gobenador de La Rioja.

Entretanto, Mario Cámpora, dirigente de la línea Pueblo Peronista, convocó a un acto en la Plaza Once, que fue prohibido por la Policía Federal en una actitud discriminatoria e inexplicable, de la que hace tiempo se viene haciendo gala contra dicho dirigente, quizás por lo que su apellido significa en la memoria popular.

Es satisfactorio ver como el pueblo ha podido volcarse a las calles a festejar el recuerdo de aquél histórico 11 de marzo.

Cuando asumía Cámpora, el 25 de mayo de 1973 y la Junta Militar se retiraba derrotada, el pueblo coreaba una consigna: "se van, se van y nunca volverán". Volvieron apenas tres años después. Hoy, a diez años de aquel triunfo del pueblo, estamos casi frente a la misma situación: ¿sabremos ser fuertes y unirnos para la liberación, o una vez más habrán de minar a las fuerzas populares los intereses encontrados de sus dirigentes?


**HAY UN LUGAR DE TRABAJO QUE DEBEMOS OCUPAR**

- Por un firme y consecuente programa antioligarquico y antimperialista de reparación nacional!!
- Por la rehabilitación del aparato productivo y por mas fuentes de trabajo, contra la desocupacion y la miseria!!
- Para desterrar la corrupción y la inmoralidad investigando todos los negociados y castigando a los responsables!!
- Para terminar con la censura, en defensa de la cultura nacional y de la libertad creativa!!
- Por educación y atención médica gratuita y eficiente para todos y por leyes justas en materia habitacional!!
- Por la aparición con vida de los detenidos desaparecidos y el desmantelamiento del aparato represivo!!
- Por una democracia sin condicionamientos, con participación, movilización y control popular!!

**TRABAJEMOS JUNTOS POR UNA PATRIA LIBERADA EN EL**

**PARTIDO INTRANSIGENTE**

LA ALTERNATIVA NACIONAL, POPULAR Y REVOLUCIONARIA

El Partido sin compromisos extraños, simbolo de la resistencia popular y de la dignidad nacional
El Partido que jamás le dio embajadores o funcionarios a la dictadura, ni negoció con ella.
El Partido de una juventud que no se rinde, el Partido de OSCAR ALENDE un ejemplo de conducta

JUVENTUD INTRANSIGENTE

CENTROS POPULARES: EN CAPITAL FEDERAL

CENTRO: Riobamba 482
CONSTITUCION: L. Sáenz Peña 1009
BARRACAS: Sto. Domingo 2981
LA BOCA: Necochea 1313
BELGRANO: Ramsay 1880
FLORES-FLORESTA: Portela 40
FLORES SUR: Zuviría 3194
FLORES SUR: Casa 1034 Cobo y Curapaligüe
SAAVEDRA-NUÑEZ: Estomba 3944
POMPEYA: Av. Alcorta y Beazley
CABALLITO: Mexico 4376
PALERMO: Beruti 4656
PAQUE. PATRICIOS: Av. Garay 2369
ALMAGRO: Mrio. Bravo 338
VILLA LUGANO: Strangford 5782
VILLA URQUIZA: Mla. Pedraza 5149
VILLA DEL PARQUE: Ricardo Gutierrez 3191
VILLA PUEYRREDON: Constituyentes 5853
LINIERS: Tonelero 6483 y Tellier
VILLA CRESPO-CHACARITA: Humboldt 886
VILLA PUEYRREDON: Gavilan 4655
CENTRO: Montevideo 566

PARTIDO INTRANSIGENTE

AFILIATE YA!! Informes Capital Tel. 45-1784 - Provincia Bs. As. - 46-6683

ser-graf 35-3455 Espacio de publicidad


# PROPUESTA SOBRE DESAPARECIDOS DE LA A.P.D.H.

La perspectiva de que se instale y consolide en nuestro país un poder democrático es la línea divisoria para los grandes problemas nacionales. Entre ellos figura, sin duda alguna, el relativo a las secuelas de las diferentes formas de terrorismo que sucesivamente han asolado a la sociedad argentina, generando en ella no sólo el repudio que aquellas merecen, sino también la decisión irrevocable de impedir su repetición. Se encuentra pendiente, en relación al terrorismo de Estado, una solución fundada en la vida, la verdad y la justicia para la situación de miles de detenidos-desaparecidos.

Durante largos años se ha reclamado la ruptura del silencio oficial sobre este grave problema humano e institucional. Todo proporciona ahora la certeza de que el gobierno militar se encamina a la publicación de un "informe final" con el que aspiraría a cerrar jurídica y políticamente la cuestión.

Creemos que, en el ocaso del actual proceso, sus autoridades deben abstenerse de lanzar sobre la comunidad la carga abrumadora de un informe con pretensiones de "verdad de Estado" sobre las causas, doctrina y consecuencias de la política de desaparición forzada de personas. Y ello por la sencilla razón de que esa comunidad se halla aún oprimida por la presencia y la acción de un aparato represivo de enormes dimensiones, vinculado bajo diversas formas con el ejercicio del poder público, e investido de una invariable impunidad. En tales circunstancias, la aparición de un informe de aquellas características, lejos de conducir a un diálogo esclarecedor, sólo podría constituir un inaceptable condicionamiento.

Consideramos que el informe que el Gobierno Nacional dé a conocer debe constituir al mismo tiempo: a) un acto de respeto a su propio Poder Judicial (por graves que sean las falencias de éste) proporcionándole los elementos de información sistemáticamente negados en miles de recursos de hábeas corpus interpuestos por familiares de desaparecidos; b) un acto de acatamiento a la plenitud del futuro poder constitucional, sobre el que se levantan ahora las gravísimas amenazas de sendos proyectos de leyes de autoamnistía y de "defensa de la democracia" en gestación en el seño del poder de facto.

Para contribuir a todo ello la Asamblea Permanente por los Derechos Humanos propone:

## I - Por la vida:

a) Entrega a la Comisión Permanente del Episcopado, en el plazo de diez días siguientes a la aceptación total o parcial de esta propuesta, por el funcionario o particular que lo tuviere en su poder, de todo niño secuestrado con sus padres o nacido en cautiverio de madre detenida-desaparecida;

b) Entrega a la Comisión Permanente del Episcopado, en el plazo de treinta días, por el funcionario público o grupo irregular que lo tuviere a su disposición o en su poder, de todo detenido-desaparecido.

Estos actos se cumplirán con la finalidad suprema e impostergable de salvar toda vida que pueda ser rescatada, y se realizarán con las formas que los intervinientes acuerden bajo su responsabilidad. El Episcopado adoptará inmediatamente las medidas necesarias para restituir las personas que así hubiese recibido a su ámbito familiar.

## II - Por la verdad:

Sin perjuicio de la publicación del informe general anunciado, el gobierno nacional:

a) Entregará a la Corte Suprema de Justicia de la Nación, en el plazo de diez días de aquella publicación, la información requerida en los recursos de hábeas corpus interpuestos con resultado negativo respecto de personas desaparecidas, para que el Alto Tribunal la distribuya entre los jueces intervinientes de modo que éstos "puedan ejercer su ministerio con la necesaria efectividad que el Derecho requiere" (según lo requerido por la Corte Suprema al Poder Ejecutivo en los casos Pérez de Smith, Ana María y otros s/petición).

b) Entregará a la Comisión Permanente del Episcopado, en el plazo de treinta días siguientes, un mensaje dirigido al Congreso de la Nación, en el que dará cuenta —como un gobierno de facto debe hacerlo ante un gobierno de jure— de todo lo que estime pertinente en relación al problema de que se trata. La Comisión Permanente del Episcopado será depositaria de este mensaje hasta treinta días después de iniciadas las sesiones del Congreso, oportunidad en que lo entregará a las autoridades de ambas Cámaras. El plazo establecido tiene por único objeto permitir que el pueblo argentino aborde el tratamiento definitivo de la cuestión cuando sus legítimos representantes hayan dispuesto de un tiempo mínimo para sancionar las leyes reparadoras de la autodeterminación nacional y para desmantelar el aparato represivo cuya subsistencia es incompatible con el Estado de Derecho.

## III - Por la justicia:

a) Sin perjuicio del pleno ejercicio de las facultades del Congreso en materia de responsabilidades políticas, esta propuesta reivindica como esencial la competencia de los jueces de la Constitución para el establecimiento de las responsabilidades de todo otro orden.

b) Nada de lo propuesto precedentemente podrá ser interpretado como interruptivo o suspensivo de las acciones judiciales en curso o que se inicien en el futuro, en relación a personas desaparecidas.

Buenos Aires,
8 de marzo de 1983

Por la Mesa
[illegible]

Sr. Eduardo Pimentel; Prof. Alfredo Bravo; Dr. José Miguez Bonino; Sra. Susana Pérez Gallart; Dr. Emilio F. Mignone; Dr. Augusto Conte Mac Donell; Dr. José María Sarrabayrouse; Dr. Horacio Ravenna; Sr. Jaime Schmirgeld; Padre Enzo Giustozzi.

*N. de la R.: Al cierre de nuestra edición las Madres de Plaza de Mayo, Abuelas de Plaza de Mayo y Familiares de Presos y Desaparecidos por Razones Políticas, se hallaban estudiando la elaboración de un documento de respuesta a la propuesta de la Asamblea.*

cpm Centro de Documentación y Archivo Comisión Provincial por la Memoria

El reclamo de los trabajadores de Salta

# LA UNIDAD DEBE SER AHORA

**Norberto La Torre**

por nuestro enviado especial a Salta, Miguel Acebal

**En la provincia de Salta, al igual que en casi todas las provincias del país y en las centrales nacionales en Buenos Aires, se repite el problema de la división en las cúpulas gremiales. Existen dos CGT que se identifican por el nombre de las calles en que están ubicadas. Dialogamos con ambos secretarios generales, Norberto La Torre de la CGT Balcarce y Juan Arcienaga de la CGT España, y entre ellos encontramos muchos puntos en común. Coinciden sobre cuáles son los problemas y las reivindicaciones más inmediatas de los trabajadores.**

**Mucho se ha hablado ya sobre la necesidad de la unidad, pero lo importante es que los trabajadores han mostrado el camino. Es hora de que los dirigentes empiecen a concretarla.**

**FRENTE: —¿Cuál es el motivo de que existan dos C.G.T. en Salta?**

**LA TORRE:** —La división es fundamentalmente política. El sector al que yo representa ha intentado por todos los medios de lograr la unidad, la formación de una sola C.G.T. Lamentablemente y por trabas sin fundamentos reales, la otra C.G.T. no se avino a la unidad del movimiento obrero.

Nuestra C.G.T. representa a 47 organizaciones gremiales, de 60 gremios que hay en la provincia. O sea que en esta C.G.T. está la gran mayoría.

Antes de que se formara esta central, que se la denomina C.G.T. Balcarce, hablamos formado una comisión con tres representantes de cada uno de los grupos que componían al movimiento obrero salteño y comenzamos a discutir sobre la cuestión de la unidad. Estuvimos aproximadamente 40 días dialogando y se confeccionó una carta compromiso donde se fijaba una línea a seguir por los dirigentes tanto en lo político como en lo gremial. En resumen, eran una serie de pautas para que la unidad sea verdadera y no superficial que serviría hasta la normalización de las organizaciones gremiales.

El otro sector comenzó a poner trabas, nosotros mientras tanto, íbamos accediendo a muchas cosas porque realmente queríamos la unidad. Lamentablemente no fue así, se rompió ese diálogo y no se concretó nada. Después, dado que la otra C.G.T. sólo representa a seis o siete gremios y no al conjunto de los trabajadores salteños, nosotros vimos en la obligación de formar esta C.G.T.

**—¿A qué sector responde la C.G.T. Balcarce en el plano nacional?**

—Nuestra C.G.T. está integrada por dirigentes gremiales que están alineados en Azopardo, en Brasil y en los No Alineados. Aquí están todos. Por este motivo nuestra C.G.T. ha adoptado la postura de declararse independiente frente a las centrales de Buenos Aires, pero siempre bregando por la unidad de todo el movimiento obrero argentino.

No queremos que se entienda que esta postura independiente significa el surgimiento de otro grupo más aparte de todos los que ya existen, de ninguna manera.

**—Ustedes siguen llamando a la unidad, ¿sobre qué programa o qué planteos fundamentales lo hacen?**

—Bueno, hasta este momento lo venimos haciendo y ya nos hemos cansado de llamar a la unidad y de trabajar por la unidad. Lamentablemente no están dadas las condiciones. Hay varias cosillas que no nos permiten...

**—Hay diferencias políticas, ¿cuáles son?**

—Nuestro sector es peronista. Las 62 Organizaciones trabajan para el partido y por la unidad del Movimiento Nacional Justicialista y no estamos enrolados en ningún sector en particular dentro del partido. Nosotros dialogamos y charlamos con los políticos para tratar de unificarlos.

En cambio, hay otros dirigentes gremiales que están identificados con ciertos dirigentes políticos, ciertos sectores, y que hacen que no pueda haber unidad. Esa es la diferencia política.

**—¿A nivel nacional, usted opina que la situación es la misma?**

—Sí, yo creo que sí. La unidad no se va a realizar en ningún punto del país hasta que no sean normalizadas las organizaciones gremiales como corresponde. O sea, que estén al frente del gremio los verdaderos dirigentes elegidos por su propia base.

**—¿Cómo marcha la cuestión de la normalización sindical en la provincia?**

—Los gremios que habían sido intervenidos militarmente se están regularizando. En algunos gremios, incluso, ya se han realizado elecciones y están al frente los compañeros elegidos por la base.

## Juan Arcienaga

**—En Salta existen dos C.G.T., ¿cuál es el motivo por el que no se realiza la unidad?**

**ARCIENAGA:** —El principio básico y fundamental es que esa unidad no es viable. Eso se percibe a partir de los principios que sustentamos cada ente gremial. Nosotros hemos fijado una posición terminante frente al gobierno, el diálogo con ellos se ha transformado en un monólogo. Por lo tanto, no podemos entrar en ningún tipo de tratativas ya que no da ningún tipo de solución. Entonces hay una ruptura total con el gobierno y sus representantes en la provincia de parte de la C.G.T. que en estos momentos conduzco. No pasa lo mismo con el otro sector que además, en última instancia, no son ni chicha ni limonada, porque no están ni con Azopardo, ni con Brasil. A mi entender, esos dirigentes están en un coqueteo permanente con el gobierno, cosa que nosotros rechazamos de plano. La unidad del movimiento obrero en Salta está dada en las bases y eso es lo fundamental. Nosotros somos conscientes de eso ya que cuando realizamos nuestras convocatorias asisten compañeros de esos gremios y no así los dirigentes. Con este Proceso que ha dilapidado al movimiento obrero argentino no podemos tener ningún tipo de contemplaciones.

**—¿Existen diferencias sobre las perspectivas políticas entre ambas dirigencias?**

—No, acá en Salta no. Nosotros hemos fijado nuestra posición claramente en ese sentido. Respetamos, concretamente, a la conducción del partido. Respetamos por igual a todas las distintas corrientes internas pero no estamos embanderados con ninguna de ellas.

**—En cuanto a la cuestión gremial, ¿dentro de qué C.G.T. están alineados ustedes?**

—Nosotros estamos alineados en la C.G.T. Brasil. Fundamentalmente porque creemos que es aquella corriente gremial que ha dado una respuesta a los trabajadores, una resistencia total a este Proceso y la sigue dando. No compartimos totalmente las posiciones de Azopardo, aunque respetamos a sus dirigentes como tales.

El problema de la unidad de las dos C.G.T. me parece que es una cuestión completamente imposible desde el momento en que aquello está completamente politizado. Mientras esté de por medio el sector político, influyendo dentro del movimiento obrero, a no dudarlo que no lo vamos a lograr. La unidad de los dirigentes, porque ya estamos viendo que a medida que se van normalizando las organizaciones sindicales se va clarificando bastante bien el panorama desde las bases.

**—¿Qué pasa con la reorganización sindical en la provincia?**

—Bueno, en Salta recién han normalizado algunos sindicatos y han entrado a nuestra central gremial. La cantidad de gremios que representamos está repartida de uno y otro lado, contrariamente a lo que ellos dicen. No me gusta hablar de ese tema porque no tiene importancia, muestra la poca claridad del dirigente cuando habla de cantidad y deja de lado la calidad.

**—¿Cuáles son las reivindicaciones más inmediatas de la clase obrera salteña?**

—Nosotros como objetivo primordial, si bien es cierto que no podemos descuidar el problema salarial, tenemos la tarea básica y fundamental de crear una conciencia nacional en el trabajador. Si los trabajadores hubiésemos estado totalmente concientizados en una política nacional, estos procesos nunca hubieran podido llegar al país. No quiero con esto hacer cargos, bajo ningún concepto, pero de esto somos culpables tal vez todos, el sector gremial, político y empresario. Esta es la base sobre la cual estamos trabajando, crear una conciencia nacional independientemente de lo económico, porque cuando a nosotros nos ata el problema económico es cuando comenzamos a flaquear en nuestras luchas.

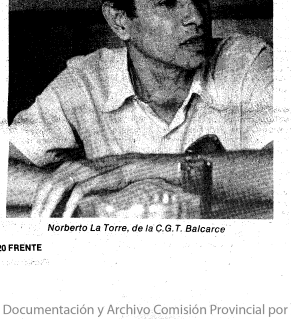

*Norberto La Torre, de la C.G.T. Balcarce*

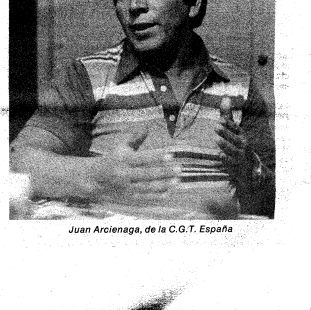

*Juan Arcienaga, de la C.G.T. España*



Centro de Documentación y Archivo Comisión Provincial por la Memoria

**—¿Cuáles son a su juicio personal las diferencias que existen entre ambas centrales obreras, que impiden la concreción de la unidad que reclaman las bases?**

—Creo que esto es muy claro. Como dice usted, acá no hay ninguna duda de que las bases están unidas, los cuadros medios, los delegados, están unidos, las diferencias están en los dirigentes. Pero este no es un problema de caprichos, acá hay dos proyectos políticos distintos. Con esto no quiero decir que en cada una de las dos C.G.T. todos acompañen estos proyectos políticos, en los que cabezan están las diferencias.

Quienes encabezan lo que se ha llamado la C.G.T. Azopardo están unidos desde el comienzo al proyecto que tenía el general Viola, es decir, un sindicalismo reivindicativo, profesionalista, que sólo actuase en política el día que quedaran como los "herederos del Proceso". Por otro lado está el sindicalismo que planteamos nosotros que es el sindicalismo tradicional desde el año '46, donde decimos que tenemos que participar totalmente en política porque los trabajadores somos los que creamos las fuentes principales de riqueza del país y por lo tanto tenemos que estar en las grandes decisiones. Estas son las diferencias, los puntos principales en los dos proyectos.

Unos quieren un movimiento obrero amarillo y los otros un movimiento obrero revolucionario.

**—¿No cree que los dirigentes sindicales están demasiado volcados a la cuestión de las internas en el peronismo?**

—Es cierto, es una cosa totalmente real que se ha volcado hacia la interna del peronismo. De todos modos no se descuida para nada el campo, gremial y reivindicativo. Ahora, después de habernos unido con el sector que se llamó los No Alineados, hemos planteado algunas diferencias políticas por las cuales un grupo de once dirigentes de otro sector no aceptaba entrar en la conducción si antes no se marcaban algunos lineamientos políticos, entre ellos un plan de movilización.

**—Con respecto al problema de la desocupación. ¿Cuál sería su propuesta de solución, en concreto, para los actuales conflictos?**

—Personalmente yo creo que la dictadura no va a tomar ninguna de las iniciativas o de las propuestas que nosotros menos tenemos que demostrar que tenemos una conciencia política. Lo que tenemos que buscar hoy son los programas, que allí se asiente lo que estamos planteando, los programas revolucionarios. Por eso los que desde el campo obrero abrazamos la doctrina peronista tenemos una doble tarea: tratar de terminar con esta dictadura militar y por otro lado, cuando hay sectores que están buscando la alvearización del peronismo, que el movimiento no pierda el sentido revolucionario y de masas, que fue lo que impulsaron Perón y Eva Perón, para así poder terminar esa revolución que quedó inconclusa.

**—¿Los conflictos concretos que hoy existen no tienen solución? ¿Los trabajadores no tienen otras propuestas que no sea esperar a que haya una reactivación industrial?**

—No, yo no digo que no existan otras propuestas. Yo lo que digo es que desde el gobierno no se van a dar respuestas profundas, no vamos a tener los cambios que necesitamos. Volkswagen y Swift son los intereses de una empresa multinacional.

**—¿Estas luchas se van a seguir dando?**

## La opinión de Roberto Digón

# "Los trabajadores tenemos que participar en política"

**Secretario General del Sindicato de Empleados del Tabaco, Roberto Secundino Digón, estuvo en la formación de las primeras comisiones sindicales después del golpe militar del 24 de marzo. Primero fue la comisión de los 8, de los 20 y luego fue uno de los fundadores de la comisión de los 25 que decretó el primer paro general del 27 de abril del '79, por lo cual quedó detenido hasta las últimas instancias con un pedido de condena de tres a diez años. Después participó en lo que se llamó la C.G.T. de la calle Brasil y ahora la C.G.T.R.A., en la cual forma parte del Consejo Directivo.**

—Por supuesto.

**—¿Y qué pueden conseguir las trabajadores?**

—Yo creo que se va a poder conseguir en algunos casos que se reincorpore a la gente, de acuerdo con el grado de lucha de los compañeros, de acompañamiento que haya en los dirigentes y de que estando la dictadura en retirada (tomemos esto concretamente), algunos funcionarios empiecen a aflojar o formalizar otra imagen para no quedar totalmente quemados. Esto hay que verlo así, aunque estas palabras parezcan burdas son concretas. Dentro del total de la reivindicación se puede conseguir un porcentaje importante, no los logros totales. Por ese motivo insisto en la participación del compañero, la lucha y la movilización que es lo que va a dar la posibilidad de modificar algunas de estas barbaridades que se están cometiendo.

**—Todas estas condiciones se dieron en el conflicto de Volkswagen, pero sin embargo fue derrotado. ¿Por qué?**

—Es lo que le decía antes, todo tiene límites en la lucha. Si estuviésemos en un estado democrático, en un gobierno donde el pueblo tiene participación, hubiera sido una cosa totalmente distinta. Al haber un gobierno totalmente insensible como el que hay, todo tiene límites en cuanto a los grados de lucha. Tampoco se puede llevar a los compañeros a una aventura total cuando sabemos que no se va a conseguir el triunfo ni en parte, podemos llegar a crear divisiones dentro de un conflicto donde se demostró una gran unidad. Todos sabemos que no nos podemos poner delante de lo que opinan los compañeros, hay cuestiones muy concretas, familias, hijos, a los que hay que responder. Desgraciadamente van a quedar huellas de lo que está sucediendo ahora y en los últimos siete años.

Hasta que no se movilice el aparato productivo las medidas que se pueden tomar son muchas, desde la nacionalización de los depósitos bancarios, hasta los planes de vivienda con el FONAVI.

Si nosotros tomáramos estos fondos, que en estos momentos están siendo desviados hacia las cajas de jubilaciones y más de una vez a las de las Fuerzas Armadas, ese dinero empleado correctamente en viviendas y obras públicas empezaría a mover el aparato productivo y descendería la desocupación. Después habría otras medidas, pero en principio servirían éstas, que son muy simples y que el gobierno militar no está dispuesto a tomar porque su plan económico, que depende del F.M.I., no se lo permite.

**—¿Cómo ve el proceso de normalización en los sindicatos?**

—Hay sindicatos que no eligen sus directivos desde hace siete, ocho o nueve años, entonces nosotros decimos que acá hay que revalidar todos los títulos. Nadie puede saber quién es el compañero que va a encabezar las luchas de cada sindicato hasta que no haya elecciones democráticas. En estos momentos hay una lucha intestina entre los que creen tener el apoyo de los compañeros, esto favorece a la dictadura. Una vez normalizados los sindicatos desaparecen los proyectos y ya no hay más problemas, y aunque haya proyectos está la obligación de cada dirigente de unirse en una sola C.G.T. Este es uno de los condicionamientos de la dictadura militar para que el movimiento obrero no esté unido.

**—¿Entonces habrá que esperar que haya un gobierno constitucional para que haya verdaderamente democracia en los sindicatos?**

—Esto es una opinión muy personal que puede ser compartida o no: yo creo que hay más garantías en un gobierno democrático, pero quizá no se pueda esperar tanto. Hoy hay conflictos y hechos concretos que nos demuestran que en lugar de interventores militares o comisiones normalizadoras necesitaríamos que estén al frente los compañeros elegidos por las bases.

**—¿Y con la cuestión de la unidad no pasa lo mismo? ¿Por qué no se toma hoy la obligación de unirse en una sola C.G.T.?**

—Cuando hay dos proyectos distintos vos no los podés unir. Uno está en la misma vereda acompañando al sistema y el otro enfrente a ese proceso. Las diferencias son muy concretas.

**—¿Y por qué no habrían de subsistir después de las elecciones?**

—No lo creo de ninguna manera. Tenemos total conciencia y conocemos la responsabilidad de las bases. Las bases no se equivocan y saben elegir a sus compañeros. En los diez u once sindicatos en los que ha habido elecciones hasta ahora, a pesar de las presiones y de los favoritismos desde el Ministerio de Trabajo hacia las listas amarillas, han ganado diez listas, entre once, que acompañan a la C.G.T.R.A.

**—¿Entonces hay libertad para la actividad gremial?**

—No hay libertad total porque sigue existiendo el artículo 9 que prohibe toda actividad gremial, lo que pasa es que el movimiento obrero ya no tiene miedo.

**—¿Y podrá haber democracia en el país sin libertad para la actividad gremial y una verdadera normalización en los sindicatos?**

—Esto lo ha ganado el movimiento obrero y el pueblo en su conjunto. Los decretos y todas las artimañas que ha utilizado la dictadura van quedando a un lado por la fuerza de los hechos.

**—¿Por qué el 30 de marzo los trabajadores van a ir nuevamente a la Plaza de Mayo?**

—Porque no se gana ni una tercera parte de lo que es necesario para subsistir, porque hay desocupados, porque es inhumano el problema de los compañeros por las jubilaciones, porque no hay respuesta concreta sobre los compañeros desaparecidos, porque hay compañeros detenidos por cuestiones políticas y gremiales y fundamentalmente porque lo principal es que se vaya esta dictadura militar.



cpm Centro de Documentación y Archivo Comisión Provincial por la Memoria

# Comunicado de prensa

Ante la grave crisis que sufren los trabajadores, con su secuela de hambre, desocupación y represión, un conjunto de agrupaciones de base, dirigentes y activistas de diferentes gremios, tales como UTA, Fraternidad, UOM, Señaleros, Construcción, Chacinados, Prensa, Gráficos, Docentes, Sanidad, Luz y Fuerza, Ferroportuarios, Músicos Independientes y Viajantes de Comercio, han constituido la **Mesa Coordinadora de Agrupaciones de Base**, la cual formula un llamamiento a la clase trabajadora para sumarse activamente a la lucha en defensa de sus intereses.

La feroz ofensiva desatada por la dictadura y las patronales contra el movimiento obrero ha sido posible no sólo por la complicidad de aquellos sectores que optaron por el silencio cuando el pueblo era salvajemente reprimido, sino además por la inoperancia de la dirigencia sindical embarcada en estériles luchas sectoriales y en acuerdos realizados a espaldas de los trabajadores.

La **Mesa Coordinadora de Agrupaciones de Base** llama a esa dirigencia sindical a asumir la responsabilidad que la grave situación exige y a terminar de una vez por todas con los enfrentamientos y las divisiones construyendo una C.G.T. única, verdaderamente democrática, combativa y representativa de los intereses de los trabajadores.

Para comenzar a concretar sus objetivos, la **Mesa Coordinadora de Agrupaciones de Base** hace un amplio llamado a compañeros de diferentes gremios, dirigentes, activistas y agrupaciones a organizarse desde abajo para luchar por los siguientes puntos:

* 15.000.000 de pesos como salario mínimo, vital y móvil y sobre esa base efectuar el reajuste ascendente de categorías.
* Suspensión del "Derecho al Despido" de que gozan las empresas, considerando que una medida elemental para combatir la desocupación es no crear más desocupados.
* Ante cada conflicto, impulsar la más amplia y activa solidaridad del conjunto de los trabajadores.
* Por un plan económico de emergencia con participación —en su elaboración y posterior control de cumplimiento— de los trabajadores.
* Suspensión de todo pago de la deuda externa hasta que un amplio y público debate se expida sobre la misma. Esclarecer, mediante el juzgamiento de los responsables, sobre; guerra de las Malvinas, corrupción económica, intervenciones militares en países hermanos, presos y desaparecidos.
* Por la anulación del tipo de normalización sindical tramada por el gobierno, que es entrega de los sindicatos a sus lacayos colaboracionistas.
* Devolución inmediata de los sindicatos y reorganización democrática de los mismos con elecciones libres bajo estatutos aprobados en asamblea general de afiliados.
* Por la aparición con vida de los desaparecidos. Por la exposición y quema pública de los instrumentos y medios de tortura.
* Por la creación de un Comité de Recepción a nuestros exiliados, los cuales deben volver ya, con la derogación inmediata de toda la legislación represiva.
* Levantamiento inmediato de toda veda sindical. Libertad a los detenidos políticos y gremiales.
* Contra todo tipo de censura, cualquiera sea el terreno en que se manifieste.
* Pleno restablecimiento de las libertades democráticas. Democracia ya y para siempre.

Convocamos a los compañeros que quieran sumarse ya a nuestra lucha a concurrir a la "Casa de los Trabajadores", sita en Mario Bravo 338, Capital, donde la **Mesa Coordinadora de Agrupaciones de Base** funciona de lunes a viernes de 18 a 21 horas.

**Buenos Aires, 8 de febrero de 1983**

Ante un nuevo 30 de marzo

# Otra vez por paz, pan y trabajo

**La C.G.T.R.A. ha lanzado un nuevo plan de movilización a partir del 30 de marzo, fecha en la que aparentemente se prevé realizar una nueva marcha hacia la Plaza de Mayo. Al cumplirse el primer año de la manifestación que significó la primera derrota política para la dictadura militar, FRENTE quiso rememorar aquella histórica jornada de lucha, en la que fue asesinado el obrero mendocino José Benedicto Ortiz, convirtiéndose en héroe y mártir de los trabajadores.**

El martes 30 de marzo de 1982, sólo la Plaza de Mayo permaneció libre de disturbios. Seguramente el coronel Menéndez, subsecretario de Asuntos Institucionales en ese entonces, recordará por mucho tiempo cuando desde la acera de acceso principal al Ministerio del Interior contemplaba el calmo y solitario paisaje de la Plaza de Mayo.

Más allá de las anécdotas —que de todos modos hubo muchas— está la importancia **política** que tuvo la marcha del 30 de marzo del año pasado, convocada por la entonces C.G.T.

Como experiencia previa estaban el paro del 22 de julio del año anterior, contra el cual atentó la división de las cúpulas sindicales (C.G.T. y C.N.T.-20). Y por otro lado, la marcha del 7 de noviembre a San Cayetano, que despertó expectativas pero sin mayor trascendencia.

Para aquellos días, la crisis económico-social que atravesaba el país era calificada como la más grave de la historia por los dirigentes gremiales y políticos.

Aquel 30 de marzo introdujo nuevos elementos en la política nacional, se habría una nueva etapa en el país que hoy se deja ver con el transcurso del tiempo. En efecto, fue a partir de aquella jornada que comenzaba la retirada de la dictadura y **que la guerra de las Malvinas profundizó**, precipitando los acontecimientos.

El conflicto del Atlántico Sur fue, en última instancia, lo determinante. Pero las diferencias en el seno de la Fuerzas Armadas que surgieron con la derrota en Malvinas ya se habían insinuado días antes a la movilización de la C.G.T. Las distintas líneas que existían en el gobierno con respecto a la respuesta política que se le debía dar a la convocatoria de la C.G.T., terminó en un gigantesco operativo político que derivó en una feroz y brutal represión contra el pueblo, ocasionando serias consecuencias políticas para el régimen. En Mendoza, la sangrienta represión policial cobró un nuevo crimen, José Benedicto Ortiz se convertía en mártir de la clase obrera. En el gobierno de la provincia se abría una profunda crisis institucional.

Por su parte, la dirigencia gremial que se había jugado su mejor carta ganó en prestigio y reconocimiento. El llamado de la C.G.T. encontró respuesta en el creciente descontento de los trabajadores, al que se sumaron las juventudes políticas y todos los sectores populares. Todo el mundo sintió la necesidad y la obligación moral de estar presentes. Los ocasionales transeúntes se sumaban a los manifestantes y los vecinos arrojando cosas contra la policía, demostrando, todos, su solidaridad con la marcha. Sin duda la represión policial no hizo más que agravar los hechos. A pesar de no haber podido llegar hasta la plaza, la manifestación fue un triunfo contundente de los trabajadores y el pueblo contra la dictadura militar. Se había dado un gran paso superando el miedo y ganando, por primera vez después de seis años, la calle con la movilización. A los militares se los podía enfrentar y hasta vencer. En el centro, la noche se fue acabando al grito de "volveremos". El fortalecimiento en los dirigentes, y el endurecimiento incluso de los "moderados", hizo que comenzara a hablarse sobre la posibilidad de una huelga general e incluso, la necesidad de unificar las distintas centrales gremiales en una sola C.G.T. Pero a los pocos días se desencadenarían los sucesos de Malvinas. La reivindicación histórica de nuestro pueblo sobre el archipiélago austral, hizo que se postergaran, por lo menos por unos meses, los justos reclamos de los trabajadores, aunque sin olvidarlos. Por el contrario reclamo se ahondo en el pedido de todos los sectores de reconquistar, junto con la soberanía territorial, la soberanía popular. Todas las luchas y movilizaciones que se vinieron dando desde la caída de las Malvinas a esta parte, no son más que la prueba fehaciente de esto, y de la sabiduría del pueblo movilizado.

Ha pasado un año desde aquel histórico 30 de marzo. Mucha agua ha corrido debajo del puente. Desde entonces los trabajadores han venido marcando el rumbo y sumando experiencias. Así, en este lento pero seguro proceso de acumulación de fuerzas, que ha iniciado desde entonces, se repitieron los ejemplos. Así hubo un 22 de setiembre en el que sí se logró colmar la Plaza de Mayo; estuvo el paro general del 6 de diciembre en el que esta vez se "vació" el país y la marcha del 16, en la que el pueblo, dijo BASTA.

Aunque aún no está claro el llamado de la C.G.T. y debieran aclararlo, los trabajadores nuevamente este 30 de marzo estarán dispuestos a marchar hacia la Plaza de Mayo. Porque la historia les ha asignado un rol histórico en el futuro de la sociedad, y en el presente, un papel fundamental en la conformación del frente político y social que el país necesita.

Con los mismos desoídos reclamos de siempre a los que se le suman otros más, como el de los compañeros desaparecidos en el litoral argentino. Cuando parece recrudecer el flagelo de la desocupación y el plan económico mete las manos en los bolsillos de los trabajadores, cuando se intenta poner escollos en el camino hacia la democratización del país, los trabajadores volverán a ganar las calles con su pedido de paz, pan y trabajo. Y este se convertirá en el único gesto capaz de construir la esperanza.



cpm Centro de Documentación y Archivo Comisión Provincial por la Memoria

Para que no haya un solo despedido más

# VOLKSWAGEN: LA LUCHA CONTINUA

**En el primer número de FRENTE, en noviembre del '82, decíamos: "El caso Volkswagen es un ejemplo de resistencia, de lucha y de organización de los trabajadores a pesar de las duras condiciones en las que debió desarrollarse". Hoy a cinco meses de escrito aquello, aquel ejemplo vuelve a demostrarse con toda su energía y en toda su extensión. Esta vez, el despido de 175 trabajadores por parte de las multinacionales más ligadas a la dictadura militar tuvo como respuesta la huelga general por tiempo indeterminado que llevó cumplidos 21 días.**

Después de 21 días de huelga los obreros de Volkswagen decidieron levantar el paro.

Apenas había comenzado el mes de marzo y una vertiginosa ola de conflictos laborales sacudió al país. Volkswagen había sido la punta de lanza que abriría este agitado cuadro en el panorama gremial. Hoy esta situación perdura, y más aún, se extiende. Aquí y allá se suceden los conflictos, la mayoría de ellos por despidos. El fantasma de la desocupación que asoló a nuestro país en estos últimos siete años, dejando su secuela de hambre y miseria para nuestro pueblo, comenzaba a demostrarse en toda su dimensión en esos días.

El 11 de febrero la multinacional Volkswagen despedía a 175 mecánicos de la comisión interna, cuerpo de delegados y obreros de la mutual de la fábrica.

Para la empresa los despidos eran causa de los "graves problemas económico-financieros".

El presidente de Volkswagen de Alemania, Carl Horst Hahn, afirmó en Brasil hace pocos días que la firma "deberá realizar inversiones de 300 millones de dólares en proyectos desarrollados en Brasil", y subrayó que confía en una mejoría de la economía brasileña porque "la situación internacional está mejorando, con la conducción de las tasas de interés y la caída de los precios del petróleo".

"Hay indicios claro —añadió el alemán— de la recuperación de las economías de Europa y de los Estados Unidos, lo que tendrá reflejos positivos sobre la economía brasileña."

Otro dato importante lo proporcionaron los propios obreros de la empresa en el comunicado número 3 de la comisión de lucha. En un párrafo del mismo dice: "Desde ya que sí, como la misma empresa lo reconoce, vendió en los últimos meses 8.000 unidades y tiene un stock normal de 1.200 vehículos, esos 'graves problemas' no son tales y no se justifica ningún despido". Para más adelante agregar: "Hoy Volkswagen tiene una producción diaria (reducida) de 46 unidades VW 1500. Estos 46 vehículos salen de las líneas en 8 horas de trabajo. Con la venta de 15 unidades VW 1500 se paga el salario mensual de los 930 trabajadores de Monte Chingolo. ¡Con 2 horas veinte minutos de trabajo de un día (y sólo con el modelo 1500) esta multinacional les paga el sueldo a todos sus obreros! Y a los 109 despedidos de Monte Chingolo. ¡17 minutos de trabajo!

Evidentemente, y nadie puede engañarse en esto, los problemas son otros. La patronal de esta multinacional, aprovechando la época de las vacaciones, intentó barrer con una organización gremial combativa, que era la que existía en la fábrica. Este tipo de conflicto no era nuevo en la empresa, ya se había repetido en oportunidades anteriores. Los resultados habían sido desiguales. De todos modos, pese a la política del directorio y a una tremenda situación represiva, Volkswagen había estado siempre a la cabeza en la lucha por sus reivindicaciones, peleando por mejores condiciones de trabajo y de vida.

Para poder imponer mayores ritmos de producción y deprimir aún más los costos (salarios) era preciso despedir a todos esos trabajadores y eliminar de esa forma la organización interna. Planteadas así las cosas, era lógico que el conflicto se desarrollara como sucedió.

A más de un mes de iniciado el conflicto, y aún sin una resolución definitiva, conviene hacer algunas consideraciones.

El Ministerio de Trabajo intimó a los trabajadores a no tomar medidas de fuerza durante la conciliación obligatoria que se les impuso. Anteriormente no hizo lo mismo cuando llamó a la empresa a no despedir y luego a reincorporar y fue completamente ignorado por los alemanes. Esto no puede ser una sorpresa para nadie. Durante estos siete años la dictadura militar, a través del plan económico de Martínez de Hoz, entregó en manos de la oligarquía y las multinacionales el patrimonio nacional, intentando cargar sobre las espaldas de los trabajadores el peso de la crisis. Para eso se instauró una represión indiscriminada que alcanzó a todos los sectores que puso límites en cuanto a las posibilidades de organización y de lucha. Toda esta etapa ha marcado huellas muy profundas que no serán fáciles de superar. Y Volkswagen es una muestra de lo que decimos. Allí, el aislamiento no pudo ser superado y eso conspiró contra el triunfo del conflicto.

El problema de la desocupación no es sólo de los obreros de Volkswagen, es un problema que hace a toda la clase obrera argentina y por lo tanto son todos los trabajadores los que tienen que dar una respuesta. El derecho al trabajo es inalienable y debe establecerse como una quinta libertad. Es preciso que todo el mundo se declare. Se equivocan quienes creen que nada se puede lograr hasta que no cambie el gobierno, sólo sobre esta base se podrá construir una democracia verdadera.

Todo depende de la lucha y la movilización de los trabajadores y sus dirigentes. Volkswagen está dando el ejemplo de cómo resistir a la desocupación porque "el hambre no se tolera y la dignidad no se negocia".

## "El Trabajador"

### Un periódico para los trabajadores

Llegó hasta nuestra redacción el primer número del periódico sindical independiente "El Trabajador". La publicación cuenta con un excelente material sobre las cuestiones que hacen a la clase trabajadora y al campo gremial.

Entre las notas se destaca un editorial de Alberto Piccinini sobre la necesidad de la unidad de las dos C.G.T.; el conflicto de Volkswagen y una propuesta contra la desocupación, y una nota sobre la situación de los trabajadores en Bolivia. Además, notas de interés general y un completo noticiero.

**Se puede conseguir en la Casa de los Trabajadores, Mario Bravo 338 Capital.**

## Los trabajadores del subterráneo la hicieron corta

"Como conclusión, frente a la obstinación del sector empresario que se ha limitado a un ofrecimiento realmente irritativo por lo irrisorio, se ha deci[illegible]tado un cese de actividades en todas las líneas y [illegible]ores de trabajo de los subterráneos de Buenos Aires a partir de la cero hora [illegible] del día *15 de marzo de 1983*". El comunicado de la Comisión Directiva de la U.T.A. era explícito y concreto. Después de varios meses de negociación con la empresa sobre la recomposición salarial a los trabajadores de subterráneos se les acabó la paciencia.

El conflicto surge aproximadamente en el mes de setiembre cuando los tres gremios que nuclea a la actividad en subterráneos deciden presentar una nota reclamando el pago del premio por optimización que habían perdido. Como no hay respuesta a ese petitorio por parte de la patronal, las tratativas quedan [illegible] didas. En diciembre vuelven a [illegible] ro nacional del día 6, entonces comienza a haber inquietud en las bases. En muchos casos el premio llega al 100% del sueldo básico.

A partir de allí comienzan las tratativas de los trabajadores con la empresa, por un lado y con los dirigentes por otro. Después de varias reuniones, de acciones dilatorias, la parte empresaria larga una propuesta, recién en marzo. Ofrece 53 millones de pesos viejos a la categoría más alta y sigue en alarmante forma decreciente hasta llegar a la categoría 4 [illegible] ofrece 26 mil pesos (ni para el café con leche). Una verdadera cargada. Así consideraron los trabajadores la propuesta y se largó el paro.

A las 4.45 del día 15 el primer tren no salió. Los compañeros viejos de subterráneos dicen que hace alrededor de quince años la Comisión Directiva no larga un aval para un paro. También las oficinas de la administración quedaron vacías. El histórico paro implicó al 100% del personal. Todo esto tiene un responsable. Justamente en el número anterior de FRENTE hablábamos de la Mesa Coordinadora de Subterráneos, verdadero ejemplo de unidad y organización de los trabajadores en la defensa de sus derechos.

En la noche del paro el Ministerio de Trabajo declaró ilegal la medida y advirtió que si se reitera aplicará "sin más trámites" las normas legales que reprimen actos de fuerza. Como en aquella canción, "los obreros piden pan, los molesta la milicia". Sf.

CINE BOLETIN

El lugar para informar e informarse de lo que pasa en el cine: secciones de Latinoamérica, Super 8, artículos técnicos.
10 números anuales.
CINEBOLETIN - Casilla de Correo 3258 - Correo Central (1000) Capital Federal - República Argentina.



Centro de Documentación y Archivo Comisión Provincial por la Memoria

# FRENTE
## A LA REALIDAD DEL PAIS Y DEL MUNDO Nº 5

**Frente a la realidad del país y el mundo** es una publicación de Ediciones Frente S.R.L. (e.f.).
Registro de la Propiedad Intelectual Nº 192.995.
Director: Rafael Marino.
Director para el exterior: Félix Granovsky.
Redacción y Administración: Uruguay 292 - 3º 7 - Capital - Tel.: 49-4485.
Impreso en: APUS S.A.
Distribución en Capital: Chamorro. Brasil 1515.
Distribución en Interior: Distribuidora General de Publicaciones.

# LA VOLUNTAD DE RESISTIR

Años atrás, el cordón industrial de La Plata, Berisso y Ensenada mostraba un pujante desarrollo. Hoy, cerca del 20% de los trabajadores de la zona carecen de ocupación, y las secuelas de hambre, desnutrición y mortandad con sus graves implicancias sociales testimonian el éxito nefasto de las políticas aplicadas. En tanto, la indiferencia oficial posterga indefinidamente las soluciones, los trabajadores y el pueblo entienden con cada vez mayor claridad, la necesidad de darse normas organizativas propias para generar una respuesta frente a la situación.

La **Comisión de Desocupados de La Plata, Ensenada y Berisso** es una de las formas de respuesta, generada entre trabajadores que vienen en forma creciente siendo castigados por la política del Proceso. "Luchamos por una política de reactivación de la economía, contra los intereses monopólicos y por la reapertura de las fuentes de trabajo", señalan los dirigentes obreros de la Comisión. "Esta forma de organización va creciendo, aunque nos enfrentamos con que, por la dispersión que produce el hecho de no estar reunidos en las fábricas y en sus lugares naturales de trabajo, los trabajadores encontramos más difícil poder agruparnos y organizarnos", agregan. Pero como ellos mismos se ocupan de recalcar, "situaciones como éstas necesitan soluciones concretas y urgentes, porque el hambre no puede esperar a que se tomen medidas en el futuro". Por eso, aún con plena conciencia de que no se trata más que de paliativos y que la tarea principal está en la defensa y reactivación de la plena ocupación, la Comisión de Desocupados está instrumentando maneras de resolver las necesidades más inmediatas. Con el fin de testimoniar parte de esa actividad, FRENTE se acercó a la localidad de Los Hornos, aledaña a La Plata, donde funcionan dos ollas populares.

Visitamos la que se halla ubicada en 152, entre 57 y 58. Mari, la dueña de casa, nos explica que "la idea de organizar la olla surgió de la necesidad. Tengo trece hijos, chicos la mayoría. Trabajo como doméstica y además del mío en esta casa entran tres sueldos. Pero no alcanzan. La abuela —dice señalando a su suegra— llevaba a los más chicos a comer a otra olla que la Comisión organizó cerca de aquí. Pero a veces no había comida suficiente y se nos ocurrió proponerle a la Comisión una ampliación de esa olla y que funcionara en nuestra casa".

Nos enteramos de que alrededor de setenta chicos, en su mayoría hijos de desocupados o subocupados, reciben alimento diariamente. Las provisiones se consiguen gracias al esfuerzo de Mari, precisamente, quien es la encargada de "caminar para la olla", recorriendo los comercios de la zona y reclamando una solidaridad que hasta ahora ha permitido mantener el funcionamiento de la olla "a lo largo de tres meses sin fallar un solo día", tal como señala otra de las madres presentes.

El material gráfico que ilustra esta nota resulta por demás evidente. Son chicos, muy chicos, los que rodean esta mesa improvisada, que se afirma en la tierra y cuenta con la escasa protección de un árbol y algunas lonas. "Necesitamos maderas y chapas y víveres —nos dice la abuela Araceli, cocinera oficial de la olla—, porque para después de marzo esperamos recibir más de cien chicos".

Como es lógico, el hambre golpea a todo el grupo familiar, pero, como habitualmente sucede, la vergüenza aleja a los hombres de las ollas. No casualmente los reclamos de la Comisión de Desocupados no se orientan a la obtención de subsidio alguno. Por el contrario, solicitan fundamentalmente la reactivación de la industria, la recuperación de su trabajo —ese derecho humano, como invariablemente señalan—, la reversión de las políticas que, en suma, atentan contra su dignidad y la de sus familias. Pero, entretanto, la solidaridad y la organización colectivas son las que tutelan a los hijos de los desocupados. Como dice la abuela: "Voy por los 67 años, pero cada día tengo más ganas de hacer cosas por los chicos, de resistir como se pueda".

La organización vecinal de las madres va en camino de lograr otras soluciones. Un petitorio de más de doscientas firmas movió a las autoridades de un club barrial a facilitar sus instalaciones para que los sábados y domingos, docentes voluntarios cumplan allí tareas de apoyo escolar. Esa actividad contempla no ya el problema de la deserción sino el de la desescolarización, es decir no sólo la interrupción sino la absoluta carencia de enseñanza. Tal como lo señalan miembros de la Comisión de Desocupados también se han constituido equipos de apoyo médico, legal, agrario, farmacias barriales y otras formas de genuina acción comunitaria que completan un abanico de respuestas a las necesidades colectivas.

"Los estudiantes de Agronomía distribuyen una rifa para comprar una vaca lechera que ayude al sostenimiento de la olla —nos informa Mari—. También nos han traído semillas, nos han enseñado la manera de cultivarlas en esa quinta que pueden ver". En efecto, una parcela rectangular muestra los resultados de un trabajo que, como ella misma nos señala, "se hace a pura pala y regando con agua de la bomba".

Todo es laborioso y arduo, y aun cocinar a cielo abierto se vuelve imposible en los días de lluvia. "La abuela da el gas de su garrafa cuando llueve —dice un colaborador al que todos llaman el foguista—. Para los días buenos yo consigo la leña y me encargo del fuego". Ciertamente, la miseria se ensaña con quienes aún en tiempos de plena ocupación llevaban adelante su vida en condiciones de por sí precarias.

"Lamentablemente —dice Beto, un integrante de la Comisión— la mayoría de las agrupaciones políticas y sociales se han limitado a manifestar su adhesión a la tarea de las ollas, han aplaudido el esfuerzo, pero muy poco o nada hicieron en concreto para su sostenimiento. Este es mérito exclusivo de las mujeres, de las madres que han sabido organizarse para pedir alimentos y cocinar, para conseguir medicamentos y maestros y todo lo que la solidaridad de la gente esté dispuesta a brindar."

Las últimas fotos generan juegos y corridas y un alboroto alrededor de la cámara mientras los más chicos, los más rezagados, terminan con su plato. Es la abuela quien se acerca a conversar con nosotros: "Vamos a recibir a todos los chicos que podamos. Hay muchos en el barrio que no tienen para comer y todavía no vienen. Desde que explotó la caldera en una fábrica, aquí cerca, nunca en Los Hornos".

Nuestro compañero guarda su cámara y se aproxima. Los chicos, por su parte, dan forma a una ronda. La abuela nos mira a uno y a otro y comenta: "A veces me pregunto si con el nuevo gobierno esto va a cambiar, si vamos a estar un poco mejor. ¿Ustedes, qué piensan?"

Centro de Documentación y Archivo Comisión Provincial por la Memoria

TELEX DEL RTD DIA 23-09-83

inc. 2.570

CAPITAL FEDERAL

MARCHA DE LA RESISTENCIA

Con una concentración masiva frente al Congreso Nacional finalizó en la víspera a las 17.00 horas, la denominada "Marcha de la resistencia", organizada por las Madres de Plaza de Mayo con el apoyo de entidades defensoras de los derechos humanos, desconcentrándose en forma normal.

Se calcula a través de toda la jornada una asistencia promedio de 2.500 personas

ExFA. 104 - 104

-. S E C R E T O .-

///

dores de lotes.-

ORIGEN: Medios Propios
VALORIZACION: A - 1

FACTOR SUBVERSIVO

2.570) MARCHA DE LA RESISTENCIA EN CAPITAL FEDERAL

Con una concentración masiva frente al Congreso Nacional, finalizó en la víspera a las 17,00 horas, la denominada "Marcha de la resistencia" organizada por las Madres de Plaza de Mayo con el apoyo de entidades defensoras de los derechos humanos, desconcentrándose en forma normal.

Se calcula a través de toda la jornada una asistencia promedio de 2.500 personas.- ExFA Nº 104 - 104.-

ORIGEN: Medios Propios
VALORIZACION: A - 1

Centro de Documentación y Archivo Comisión Provincial por la Memoria

L.N. 23-9-83

# *Finalizó sin incidentes la Marcha de la Resistencia*

## *Fueron pintadas leyendas en torno de la Plaza de Mayo. Saúl Ubaldini adhirió con su presencia*

**Los manifestantes pintaron en las cuatro caras de la base de la Pirámide de Mayo leyendas en las que se pueden leer "Pereira, Yaguer, Cambiaso, volveremos presentes", Juventud Peronista, "Aparición con vida", P. I., "nada de amnistía" y otras consignas políticas**

Concluyó sin incidentes, ayer a las 16.45, en la Plaza del Congreso, la Marcha de la Resistencia organizada por las Madres de Plaza de Mayo y que se inició anteayer a las 15.30. En ésta, al igual que en ocasiones anteriores, se reclamó por la aparición con vida de los "detenidos-desaparecidos".

La concentración marchó durante 24 horas en torno de la histórica Pirámide de Mayo y durante ese lapso fue acompañada por numerosas entidades defensoras de los derechos humanos y las juventudes políticas.

La demostración contó con importantes adhesiones, entre ellas las de la CGT de la República Argentina y la de Raúl Alfonsín de la UCR.

**Por la noche**

Anteanoche la marcha se vio engrosada por militantes de la Juventud Peronista, los que, portando antorchas y entonando cantos contrarios al Gobierno, dieron al suceso un clima especial.

Cuando esto sucedía, numerosos jóvenes dieronse a la tarea de pegar afiches de siluetas sin facciones –algunas de ellas representando mujeres embarazadas– en los frentes de los edificios públicos, la Catedral y el Cabildo. Las figuras tenían inscripto el nombre de un desaparecido y se podían contar cientos de ellas.

Simultáneamente otros con pintura en aerosol, escribían frases como "no a la autoamnistía"; "castigo a los asesinos de la dictadura"; "libertad a Dante Gullo"; "Yaguer, Cambiaso, Pereira Rossi, presentes"; "padre Mugica, hasta la victoria"; "Videla y Massera: Arambura los espera", y muchas más. Tales frases fueron escritas hasta en la misma Pirámide de Mayo, y sus firmantes eran –según los casos– la Juventud Peronista; la Unión de Estudiantes Secundarios; la Juventud Intransigente, etcétera.

**Llega Ubaldini**

Poco después del mediodía Saúl Ubaldini, secretario ge-

**(Cont. en la pág. 7, col. 1)**

cpm Centro de Documentación y Archivo Comisión Provincial por la Memoria

# Finalizó sin incidentes la Marcha de la Resistencia

(Cont. de la pág. 1, col 4)

neral de la CGT-RA, se incorporo a la ronda sin que en principio fuese advertida su presencia.

Cuando fue descubierto por los fotografos, los manifestantes comenzaron a aplaudirla y este se estrecho en un abrazo con Hebe de Bonafini, presidenta de las Madres de Plaza de Mayo, con quien el dirigente gremial mantuvo una agria disputa hace pocos dias.

### Hacia el Congreso

A las 15.30, hora en que la manifestacion superaba las cinco mil personas, la columna se encamino lentamente por la Avenida de Mayo hacia la Plaza del Congreso.

Instantes antes de llegar a ese lugar, la senora de Bonafini seguida por Adolfo Pérez Esquivel solicito a los periodistas que la acompanaran a hablar con el comisario de la seccion segunda -que se hallaba en el lugar-, ya que uno de los adherentes al acto habia sido detenido cuando pintaba leyendas en las paredes. En un tenso y breve dialogo, el funcionario admitio que ello habia sucedido y prometio dejarlo en libertad.

### La desconcentracion

Superado el incidente, mediante un megáfono la mujer insto a los presentes a "luchar mas que nunca para defender la vida y colaborar en la construccion de la democracia" y agradecio las adhesiones que les habian hecho llegar, en especial la de Ubaldini.

Bajo una lluvia pertinaz y en completo orden, a las 17 comenzo la desconcentracion.

El secretario general de la CGT-RA, Saúl Ubaldini, se abraza durante la Marcha de la Resistencia con la presidenta de las Madres de Plaza de Mayo, Hebe Bonafini. (Fotografía de DYN)

### Severo operativo

A diferencia de la jornada anterior, ayer un severo operativo policial seguia los acontecimientos. Efectivos de la policia montada y de la Guardia de Infanteria con armas largas se habian apostado en torno de la Casa de Gobierno y frente al Parlamento.

Por otra parte, y a lo largo de la Avenida de Mayo, sobre ambas aceras, se alineaban oficiales, suboficiales y agentes, que en ninguno de los casos exhibian sus chapas identificatorias en el pecho.

Motociclistas, carros de asalto y camiones hidrantes hallabanse estacionados en diferentes lugares, pero, en ningun momento debieron intervenir.

cpm Centro de Documentación y Archivo Comisión Provincial por la Memoria

*Junto con las Madres y los Familiares se pidió por los desaparecidos*

# Un solo clamor

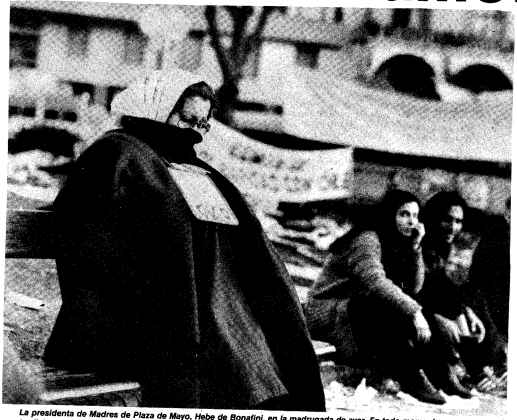

*La presidenta de Madres de Plaza de Mayo, Hebe de Bonafini, en la madrugada de ayer. En todo momento se acercaron al tradicional paseo miles de personas que manifestaron su rechazo a un regimen militar que basó su poder en el terror*

cpm Centro de Documentación y Archivo Comisión Provincial por la Memoria

*Miles de manifestantes expresaron su repudio a la cuestionada ley*

# Un rotundo no a la amnistía

Encabezada por las Madres de Plaza de Mayo, partió, pasadas las 15.30, la gruesa columna formada por integrantes y simpatizantes de los diversos sectores que adhirieron a la Marcha de la Resistencia que, convocada por esa entidad, comenzó a las 15.30 del miércoles y finalizó aproximadamente a las 16.30 de ayer en la Plaza de los dos Congresos.

A medida que avanzaba la columna principal, formada por centenares de personas, fueron sumándose a la marcha miles de manifestantes pertenecientes a diversos partidos políticos, entidades defensoras de los derechos humanos, agrupaciones estudiantiles, profesionales y de trabajadores.

En perfecto orden, entonando constantemente cánticos adversos al gobierno militar, los participantes marcharon a lo largo de la Avenida de Mayo.

Grandes carteles pertenecientes a las Madres de Plaza de Mayo, Abuelas, Familiares de Detenidos Desaparecidos por Razones Políticas, Asamblea Permanente por los Derechos Humanos, Juventud Peronista, Partido y Juventud Intransigente, Movimiento Al Socialismo, Servicio de Paz y Justicia, Partido Socialista de los Trabajadores, Frente de Trabajadores de Prensa, y diversos centros de estudiantes enmarcaron la multitudinaria manifestación.

Dirigentes de diferentes agrupaciones políticas se sumaron también a la marcha y acompañaron a los asistentes en sus cánticos, entre ellos, el democristiano Augusto Conte, el presidente de la APDH, Eduardo Pimentel; el Premio Nobel de la Paz, Adolfo Pérez Esquivel, el ex diplomático Gregorio Dupont, hermano del publicista asesinado, y el profesor Alfredo Bravo, de la Confederación Socialista Argentina.

La pacífica demostración, en la que se pidió la aparición con vida de los 30 mil desaparecidos y se repudió la sanción de la proyectada ley de amnistía, sólo se vio alterada en por lo menos dos oportunidades, cuando, en una actitud de clara provocación, personal policial procedió a arrancar —primero a la altura de Avenida de Mayo y 9 de Julio y, más tarde, al 1100 de la Avenida de Mayo, frente a la entrada del Hotel Castelar— carteles y siluetas realizadas en papel

Ante esta actitud, los manifestantes, indignados, respondieron con estribillos tales como "Policía Federal, la vergüenza nacional".

Luego de esto, los cánticos arreciaron con más fuerza, con los "se va a acabar, la dictadura militar", "no queremos el olvido, no queremos la amnistía, lo que el pueblo está pidiendo es aparición con vida", "milicos, muy mal paridos, qué es lo que han hecho con los desaparecidos; la deuda externa, la corrupción, son la peor mierda que ha tenido la Nación. Que pasó con las Malvinas, esos chicos ya no están, no debemos olvidarlos, y por eso hay que luchar".

Aproximadamente a las 16, bajo un cielo poblado de nubes amenazantes, los manifestantes, con las Madres de Plaza de Mayo a la cabeza, en la que se destacaba la presidenta de la entidad, Hebe de Bonafini, llegaron a la Plaza de los dos Congresos.

Finalmente, Hebe de Bonafini se dirigió a los asistentes —unos 15 mil aproximadamente—, a quienes agradeció su presencia e instó a "estar más unidos que nunca". La dirigente manifestó, además, su satisfacción por la adhesión de la CGTRA y por la presencia de su secretario general, Saúl Ubaldini en el transcurso de la marcha.

A continuación, los manifestantes se desconcentraron en perfecto orden □

*Quince mil personas convergieron en la Plaza de los Dos Congresos, encabezadas por las Madres y los Familiares. Otra vez se expresó multitudinariamente el repudio a la represión y la pretendida sanción de un instrumento legal de autoperdón*

*Con traje y corbata, pelo corto: la típica figura de un provocador. Ayer insultó a las Madres y quiso "patear el tablero"*

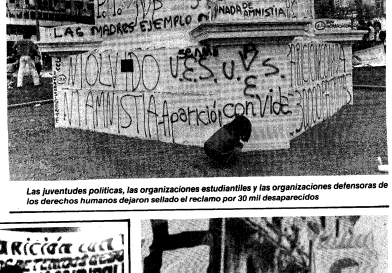


*Las juventudes políticas, las organizaciones estudiantiles y las organizaciones defensoras de los derechos humanos dejaron sellado el reclamo por 30 mil desaparecidos*

## Madrugada destinada a la lucha

***Las veinticuatro horas de la Marcha de la Resistencia se cumplieron con un aporte constante de personas que se turnaban en la ronda o descansaban unos minutos y retomaban la caminata por la Plaza de Mayo.***

***Desde las 22 del miércoles hasta las 4 de ayer jueves, los grupos más fervorosos en la ronda eran los militantes de la Juventud Peronista y los estudiantes de Psicología, Sociología y Filosofía y Letras de la UNBA, junto a una delegación de la Federación Universitaria de La Plata (FULP).***

***A partir de las 5, unas trescientas personas se encontraban girando por el camino interior de la plaza, en forma silenciosa, a manera de descanso hasta las 7. Un número similar de personas optaron por dormir en los canteros e improvisadas camas de papeles y trazadas.***

*Los jóvenes junto a las Madres de Plaza de Mayo, en las 24 horas en que se desarrolló esta tercera Marcha de la Resistencia*

cpm Centro de Documentación y Archivo Comisión Provincial por la Memoria

# Con una concentración en Congreso se dio fin a la "Marcha de resistencia"

Con una concentración de aproximadamente 8.000 personas frente al Congreso Nacional, culmino ayer por la tarde la denominada "Marcha de resistencia", organizada por la Asociación Madres de Plaza de Mayo, que tuvo por escenario durante 24 horas la Plaza de Mayo, y contó con la adhesión de entidades defensoras de los derechos humanos, partidos políticos, otras organizaciones, y especialmente con la presencia de muchos estudiantes universitarios y secundarios.

La custodia policial del acto, que en momentos de comenzar la demostración era casi nula —salvo frente a la puerta de la Casa de Gobierno—, se incrementó desde las primeras horas de ayer y hasta la desconcentración en Congreso.

Cuando las columnas partieron del paseo, cerca de las 16, por la avenida de Mayo, para recorrer unas 10 cuadras rumbo al oeste, la plaza mostraba un aspecto impresionante, ante la pegatina de miles de efigies que simbolizan a los desaparecidos, los jardines destrozados y los edificios linderos totalmente pintados con inscripciones hechas con aerosoles, fustigando al gobierno y a las Fuerzas Armadas.

**Inicia la marcha**

Las Madres de Plaza de Mayo iniciaron la marcha llevando un cartel de color blanco de unos diez metros de extensión, donde con letras azules reclamaban la reaparición de "30.000 desaparecidos".

A continuación se encolumnaron simultáneamente distintas agrupaciones políticas, destacándose una mayoría de estudiantes de nivel secundario y universitario.

Exhibiendo carteles, pancartas y fotos de ciudadanos por los cuales se reclama su reaparición, la columna, entonando estribillos y al son de redoblantes y bombos marchó rumbo al Congreso.

Cientos de agentes policiales de las comisarías metropolitanas formaron un cordón que se mantuvo de vigilancia junto a la línea de edificación, desde el 800 hasta el 1800 de la avenida de Mayo.

Los policías permitieron que los manifestantes efectuaran pegatinas de carteles e inscripciones con aerosoles, en las aceras y algunos frentes de edificios.

**En Congreso**

Cuando la cabeza de la columna llegaba a la Plaza del Congreso, una brigada policial detuvo a un joven que, encaramado en el monumento ubicado a la altura de Solís, pintaba consignas.

Minutos después la señora de Bonafini, titular de las Madres de Plaza de Mayo, se acercó a los piquetes policiales y solicitó permiso para ocupar las escalinatas del Palacio Legislativo. Al serle negada la autorización, se fijó como lugar para que hablaran algunos dirigentes el monumento a los Dos Congresos.

Eran las 16.40, y cuando la señora de Bonafini solicitó mediante un megáfono silencio, para dar comienzo a las alocuciones, se desencadenó una fuerte tormenta que motivó que casi la mitad de los asistentes buscaran refugio en bares y rellanes de casas y oficinas.

Pese a lo relatado que quedó la manifestación, la titular de la Asociación Madres de Plaza de Mayo pudo hablar, pero sus palabras no pudieron ser oídas con motivo de los truenos y el desorden provocado por la retirada no calculada previamente de miles de integrantes de las columnas, que hasta minutos antes se habían ubicado sobre la avenida Rivadavia, entre Rodríguez Peña y Callao.

Hasta cerca de las 19 la zona céntrica se vio poblada por un número inusual de personas, como así también por el pasaje asiduo de efectivos policiales en carros de asalto, coches de patrulla y motociclistas de la Policía Federal.

**Durante la noche**

Alrededor de 1.000 personas permanecieron en la Plaza de Mayo durante la noche del miércoles y la madrugada de ayer, acompañando a integrantes de la Asociación Madres de Plaza de Mayo —que sumaban unas cien—, cumpliendo con la denominada "Marcha de resistencia", que reclamo por la aparición con vida de los desaparecidos.

Los manifestantes, entonando estribillos contra el gobierno y las autoridades militares, giraron alrededor de la Pirámide de Mayo, asi te muchos jóvenes que acompañaron los slogans con bombos y redoblantes.

La Policía Federal reforzó considerablemente la vigilancia implementada desde las 15.30 del miércoles, apostando varios carros de asalto del Cuerpo Guardia Infantería, con sus efectivos vestidos con ropas de combate. Motociclistas de la repartición recorrieron permanentemente el perímetro del paseo, sin que se registraran incidentes en todo el lapso antes mencionado.

**En la madrugada**

Con las primeras luces del día de ayer, la plaza presentaba un panorama desolador. Los edificios —entre otros el del Ministerio de Acción Social, el Banco Nación, la Curia y Catedral— mostraban sus muros pintados con aerosol de distintos colores, con frases irreproducibles hacia los militares y el gobierno. No fueron excepción a esta acción el monumento a Belgrano, la Pirámide de Mayo, el Cabildo y la Municipalidad.

Cientos de jóvenes dormitaban en colchonetas y sacos y los jardines prácticamente destrozados, estaban cubiertos por vasos plásticos, botellas y panfletos que eran llevados por el viento de un lado a otro.

Los integrantes de la Asociación Madres de Plaza de Mayo, que a las siete sumaban unas cien, seguían girando y entonando estribillos, acompañados por más de mil jóvenes, en su mayoría estudiantes secundarios y universitarios, que en grupos compactos cantaban al son de bombos y redoblantes. Colocado contra un árbol, frente a la Curia, había quedado un muñeco vestido de militar, de casi 1,70 de alto, con un cartel donde se agraviaba al teniente general (R) Leopoldo Galtieri.

**Carteles**

Agregados a los miles de carteles que habían sido pegados en la tarde del miércoles, donde se reproducían efigies de tamaño natural de personas, simbolizando a los desaparecidos, fueron colocados entre los árboles, verjas y paredes de los edificios, entre ellos la Catedral, la Curia y la Municipalidad de la Ciudad de Buenos Aires, grandes carteleros de tela pintados con distintos colores, en los cuales se leía la adhesión a las Madres de Plaza de Mayo de la Federación Socialista, Unión Cívica Radical, Partido Intransigente, Movimiento al Socialismo, Juventud Peronista y Universitaria, Estudiantes de Bellas Artes, Facultad de Arquitectura, Facultad de Filosofía y Letras, Centro de Estudiantes de la Universidad Kennedy, Juventud Peronista, Partido Obrero y Unión Estudiantes Secundarios.

**De la policía**

La Policía Federal, que a media mañana informó que no se habían registrado incidentes con manifestantes durante toda la noche, comenzó a ampliar su radio de vigilancia en el área céntrica apostando una docena de carros de asalto en las esquinas de la Plaza de Mayo y otras de la avenida del mismo nombre, mientras que muchos móviles de la Dirección General de Coordinar se estacionaron en noventa grados en casi todas las intersecciones.

**Saúl Ubaldini**

A las 12.30 llegó a la Plaza de Mayo el secretario general de la CGT Republica Argentina, Saúl Ubaldini, acompañado por varios hombres. Después de ingresar al paseo por Hipólito Yrigoyen y Defensa, saludó y se abrazó con varias mujeres que lucían los pañuelos blancos. Habló de su adhesión y la de todos los trabajadores a la "marcha de resistencia", y lamentó la agresión que las mujeres habían sufrido días atrás al retirarse de la central gremial, afirmando que "ellos no tenían nada que ver".

Diez minutos más tarde Ubaldini abandonó el lugar en automóvil.

La manifestación inicia la marcha desde la intersección de la avenida de Mayo y Perú, rumbo a la plaza del Congreso

cpm Centro de Documentación y Archivo Comisión Provincial por la Memoria

fieron del paseo, cerca de las 16, por la avenida de Mayo, para recorrer unas 10 cuadras rumbo al oeste, la plaza mostraba un aspecto impresionante, ante la pegatina de miles de efigies que simbolizan a los desaparecidos, los jardines destrozados y los edificios linderos totalmente pintados con inscripciones hechas con aerosoles, fustigando al gobierno y a las Fuerzas Armadas.

**Inician la marcha**

Las Madres de Plaza de Mayo iniciaron la marcha llevando un cartel de color blanco, de unos diez metros de extensión, donde con letras azules reclamaban la reaparición de "30.000 desaparecidos".

A continuación se encolumnaron, simultáneamente de distintas agrupaciones políticas, desfilándose una mayoría de estudiantes de nivel secundario y universitario.

Exhibiendo carteles, pancartas y fotos de ciudadanos por los cuales se reclama su reaparición, la columna, entonando estribillos y al son de redoblantes y bombos marchó rumbo al Congreso.

Cientos de agentes policiales de las comisarías metropolitanas formaron un cordón que se mantuvo de vigilancia junto a la línea de edificación, desde el 500 hasta el 1800 de la avenida de Mayo.

Los policías permitieron que los manifestantes efectuaran pegatinas de carteles e inscripciones con aerosoles, en las aceras y algunos frentes de edificios.

**En Congreso**

Cuando la cabeza de la columna llegaba a la Plaza del Congreso, una brigada policial detuvo a un joven que, encaramado en el monumento ubicado a la altura de Solís, pintaba consignas.

Minutos después la señora de Bonafini, titular de las Madres de Plaza de Mayo, se acercó a los piquetes policiales y solicitó permiso para ocupar las escalinatas del Palacio Legislativo. Al serle negada la autorización, se fijó como lugar para que habla-

La manifestación inicia la marcha desde la intersección de la avenida de Mayo y Perú, rumbo a la plaza del Congreso

ran algunos dirigentes el monumento a los Dos Congresos.

Eran las 16.40, y cuando la señora de Bonafini solicitó mediante un megáfono silencio, para dar comienzo a las alocuciones, se desencadenó una fuerte tormenta que motivó que casi la mitad de los asistentes buscaran refugio en bares y rellanos de casas y oficinas.

Pese a lo raleada que quedó la manifestación, la titular de la Asociación Madres de Plaza de Mayo pudo hablar, pero sus palabras no pudieron ser oídas con motivo de los truenos y el desorden provocado por la retirada no calculada previamente de miles de integrantes de las columnas, que hasta minutos antes se habían ubicado so-

bre la avenida Rivadavia, entre Rodríguez Peña y Callao.

Hasta cerca de las 19 la zona céntrica se vio poblada por un número inusual de personas, como así también por el paseíllo asiduo de efectivos policiales en carros de asalto, coches de patrulla y motocicletistas de la Policía Federal.

**Durante la noche**

Alrededor de 1.000 personas permanecieron en la Plaza de Mayo durante la noche del miércoles y la madrugada de ayer, acompañando a integrantes de la Asociación Madres de Plaza de Mayo —que simulaban unas cien—, cumpliendo con la denominada "Marcha de resistencia", un reclamo por la aparición con vida de los desaparecidos.

Los manifestantes, entonando estribillos contra el gobierno y las autoridades militares, giraron alrededor de la Pirámide de Mayo, ante le nuchos jóvenes que acompañaron los slogans con bombos y redoblantes.

La Policía Federal reforzó considerablemente la vigilancia implementada desde las 15.30 del miércoles, apostando varios carros de asalto del Cuerpo Guardia Infantería, con sus efectivos vestidos con ropas de combate. Motocicletas de la repartición recorrieron permanentemente el perímetro del paseo, sin que se registraran incidentes en todo el lapso antes mencionado.

**En la madrugada**

Con las primeras luces del día de ayer, la plaza presentaba un panorama desolador. Los edificios —entre otros el del Ministerio de Acción Social, el Banco Nación, la Curia y Catedral— mostraban sus muros pintados con aerosol de distintos colores, con frases irreprochables hacia los militares y el gobierno. No fueron excepción a esta acción el monumento a Belgrano, la Pirámide de Mayo, el Cabildo y la Municipalidad.

Cientos de jóvenes dormitaban en colchonetas y sacos y los jardines prácticamente destrozados, estaban cubiertos por vasos plásticos, desperdicios y panfletos que eran llevados por el viento de un lado a otro.

Los integrantes de la Aso-

cado contra un árbol, frente a la Curia, había quedado un muñeco vestido de militar, de casi 1.70 de alto, con un cartel donde se agraviaba al teniente general (R) Leopoldo Galtieri.

**Carteles**

Agregados a los miles de carteles que habían sido pegados en la tarde del miércoles, donde se reproducían efigies de tamaño natural de personas, simbolizando a los desaparecidos, fueron colocados entre los árboles, verjas y paredes de los edificios, entre ellos la Catedral, la Curia y la Municipalidad de la Ciudad de Buenos Aires, grandes carteleras de tela pintados con distintos colores, en los cuales se leía la adhesión a las Madres de Plaza de Mayo de la Federación Semilla, Unión Cívica Radical, Partido Intransigente, Movimiento al Socialismo, Juventud Peronista y Universitaria, Estudiantes de Bellas Artes, Facultad de Arquitectura, Facultad de Filosofía y Letras, Centro de Estudiantes de la Universidad Kennedy, Juventud Peronista, Partido Obrero y Unión Estudiantes Secundarios.

**De la policía**

La Policía Federal, que a media mañana informó que no se habían registrado incidentes con manifestantes durante toda la noche, comenzó a ampliar su radio de vigilancia en el área céntrica apostando una docena de carros de asalto en las esquinas de la Plaza de Mayo y otras de la avenida del mismo nombre, mientras que muchos móviles de la Dirección General de Comisarías se estacionaron en noventa grados en casi todas las intersecciones.

**Saúl Ubaldini**

A las 12.30 llegó a la Plaza de Mayo el secretario general de la CGT República Argentina, Saúl Ubaldini, acompañado por varios hombres. Después de ingresar al paseo por Hipólito Yrigoyen y Defensa, saludó y se abrazó con varias mujeres que lucían los pañuelos blancos. Habló de su adhesión y la de todos los trabajadores a la "marcha de resistencia", y lamentó la agresión que las mujeres habían sufrido días atrás al retirarse de la central gremial, afirmando que "ellos no tenían nada que ver".

Diez minutos más tarde Ubaldini abandonó el lugar en automóvil.

Un joven es trasladado hacia un vehículo policial, después de ser sorprendido pintando leyendas con aerosol en el monumento A los Dos Congresos

La columna llega a la plaza de los Dos Congresos, y ascienden por la escalinata del monumento la señora Hebe de Bonafini, titular de la Asociación Madres de Plaza de Mayo, acompañada por Adolfo Pérez Esquivel

Integrantes de los juventudes políticas contie nen a manifestantes q[illegible] insultaban a las "madres de plaza de Mayo"

cpm Centro de Documentación y Archivo Comisión Provincial por la Memoria

# Finalizó la marcha por los desaparecidos

Con una concentración masiva frente al Congreso Nacional, finalizó ayer la denominada "Marcha de la Resistencia", organizada por las Madres de Plaza de Mayo con el apoyo de entidades defensoras de los derechos humanos, partidos políticos y entidades gremiales, en reclamo por la aparición con vida de los desaparecidos.

El "pico" de participantes en la marcha —que se inició el miércoles a las 15.30 en la Plaza de Mayo— se produjo a la noche cuando alrededor de 10.000 personas caminaban en torno a la pirámide del tradicional paseo entonando consignas contrarias al gobierno y reclamando por la aparición con vida de los detenidos-desaparecidos.

La custodia policial en torno a la manifestación, que era casi nula al comienzo de la marcha, se incrementó a partir de las primeras horas de ayer especialmente frente a los edificios públicos que rodean la Plaza de Mayo.

Un aspecto impresionante pudo observarse en la plaza y sus alrededores, ante la "pegatina" de miles de papeles con figuras que simbolizan a los desaparecidos, sean hombres, niños o mujeres embarazadas.

La manifestación cuenta con el apoyo de otras entidades que agrupan a familiares de desaparecidos, partidos políticos, la CGT de la República Argentina y grupos estudiantiles que recolvieron "conmemorar la llegada de la primavera manifestando por los desaparecidos", según expresaban algunos volantes distribuidos durante el acto.

En el comienzo de la marcha —cuya relización fue permitida por las autoridades— se hicieron presentes el premio Nobel de la Paz 1980, Adolfo Pérez Esquivel, el ex vicepresidente de la nación, Vicente Solano Lima, el rabino Marshall Meyer, el candidato a diputado por la Democracia Cristiana Augusto Conte y otros dirigentes políticos.

Es la tercera demostración de este tipo que realizan los familiares de desaparecidos, la primera se hizo en 1981, en la Plaza de Mayo, y la segunda en octubre de 1982, esta vez en la Avenida de Mayo —entre Chacabuco y Perú— en razón de la negativa de las autoridades gubernamentales de permitir el acceso de manifestantes al paseo público.

También coincidió con "la marcha de resistencia" una manifestación de los gremios que agrupan a los trabajadores estatales, que en algunos casos también expresaron su apoyo a las madres.

En el ángulo de la plaza formado por las calles Rivadavia y Bolívar se instaló un puesto sanitario por estudiantes de la facultad de medicina. En principio, un grupo de manifestantes desplegó una bandera sobre la calzada de Rivadavia, a la altura de la calle Reconquista, interrumpiendo el tránsito.

Posteriormente, a pedido de las autoridades policiales y con la mediación de la señora de Bonafini, el lugar fue desalojado sin que se registraran incidentes.

También se advirtió la presencia de la actriz Soledad Silveyra y de los políticos Héctor Polino y Simón Lázara (Socialistas); Néstor Vicente (Demócrata Cristiano); Marcelo Stubrin (candidato a diputado por la Unión Cívica Radical); Fernando Molinas (ex concejal Democrogresista) y Mariano Lorences (candidato a gobernador de la provincia de Buenos Aires por el partido Intransigente).

cpm Centro de Documentación y Archivo Comisión Provincial por la Memoria

**Reconciliación entre CGT-RA y las Madres: Ubaldini, con Bonafini. Los manifestantes colgaron siluetas con nombres de ciudadanos desaparecidos**

# La marcha de las Madres culminó en el Congreso

## Participó el secretario general de la CGT-RA

La "Marcha de la resistencia" realizada por las Madres de Plaza de Mayo, familiares de detenidos y desaparecidos por razones políticas y otras entidades defensoras de los derechos humanos durante 24 horas frente a la Casa de Gobierno, finalizó ayer con la adhesión de miles de personas y de numerosas personalidades, entre las que se destacó el secretario general de la CGT-RA, Saúl Ubaldini, quien se estrechó en un abrazo con la presidente de las Madres, Hebe de Bonafini. Este hecho tuvo una significación especial, dado que pareció quedar concluido el entredicho surgido entre ambas entidades hace dos semanas, luego de la agresión que sufrieron las madres al término de una entrevista con esa central obrera.

Ubaldini aclaró que estaba "dolorido por ese acontecimiento en el que no tuvimos nada que ver", al tiempo que reiteró que "la solución al problema de los desaparecidos ha sido y es uno de los permanentes reclamos de la CGT-RA".

En las últimas horas de la marcha, iniciada el miércoles pasado a las 15.30, se sumaron gran cantidad de estudiantes que enarbolaron banderas reclamando la "aparición con vida" de jóvenes desaparecidos.

Asistieron grupos en representación de los centros de estudiantes de Arquitectura, del Colegio Nacional Buenos Aires, del Nacional Nº 10 y de distintas facultades de Buenos Aires y La Plata.

Participaron también representantes de las juventudes de los partidos Justicialista, Intransigente, Comunista, Radical, Obrero, Socialismo Auténtico y Unificado, Movimiento Al Socialismo y Confederación Socialista, como así también familiares de chilenos y uruguayos desaparecidos.

Los manifestantes llevaron cientos de pancartas con los nombres de personas desaparecidas y pegaron 30 mil carteles con siluetas humanas en los que figuraban el nombre y la fecha de desaparición.

Esos carteles fueron colocados en la Catedral metropolitana, en el edificio de la Municipalidad de la Ciudad de Buenos Aires y en las principales avenidas céntricas. En la Pirámide de Mayo y en el monumento a Belgrano se escribieron leyendas como: "libertad a Dante Gullo", "no a la amnistía", "no habrá paz sin justicia", "ni olvido ni amnistía, justicia popular" y "aparición con vida de los 30 mil patriotas".

Entre los cánticos escuchados durante las 24 horas de marcha se repitió con insistencia uno lanzado hace tiempo que dice: "la deuda externa, la corrupción, son lo peor que ha tenido la Nación" y también "qué pasó con las Malvinas, esos chicos ya no están, no debemos olvidarlos y por eso hay que luchar".

Las entidades defensoras de los derechos humanos fueron acompañadas permanentemente por el premio Nobel de la Paz 1980, Adolfo Pérez Esquivel.

A las 4 de la mañana de ayer, la guardia policial –que hasta ese momento había sido discreta– fue reforzada en razón de algunos conatos de incidentes. La señora de Bonafini y Pérez Esquivel intercedieron para calmar los ánimos y las cosas no pasaron a mayores.

Más tarde, cerca de las 10, un hombre con actitud típicamente provocadora, arrojó contra algunas madres volantes que había recogido del suelo, suscitándose un entredicho que finalizó con la intervención policial y la orden de las autoridades del acto.

Las primeras horas de la mañana de ayer, la columna que marchaba en torno de la Plaza de Mayo sumaba alrededor de 3.000 personas, cifra que se fue acrecentando a medida que se acercaba la hora de dar por finalizada la movilización.

A las 15.30 el número de manifestantes llegaba a 10.000.

Las agrupaciones políticas y estudiantiles, junto con los familiares de detenidos y desaparecidos, se encolumnaron por Avenida de Mayo entonando cánticos contra el gobierno militar. Según cálculos de los organizadores de la marcha, los manifestantes llegaron en ese momento a sumar 15.000 personas, mientras que la policía afirmaba que sólo eran 4.000.

La parte final del acto se realizó en medio de una lluvia torrencial con un discurso que Hebe de Bonafini dirigió a la multitud en el que elogió vivamente "la activa participación de Ubaldini. Su presencia –afirmó– demuestra que el problema de los desaparecidos debe ser esclarecido sin dilaciones".

### "Mala interpretación"

Por su parte, el obispo de La Rioja, Ismael Witte, aclaró que había sugerido la inconveniencia de la celebración de un oficio religioso como parte de una serie de actos en apoyo a la "Marcha de la resistencia", pero afirmó que "yo no prohibí el oficio religioso, se trata de una mala interpretación".

### Abogados contra la amnistía

La Asociación de Abogados de Buenos Aires realizará el lunes 26 a las 12 en el hall de Tribunales un acto público contra la ley de amnistía. La entidad ya se pronunció contra esa ley en una declaración difundida semanas atrás.

cpm Centro de Documentación y Archivo Comisión Provincial por la Memoria

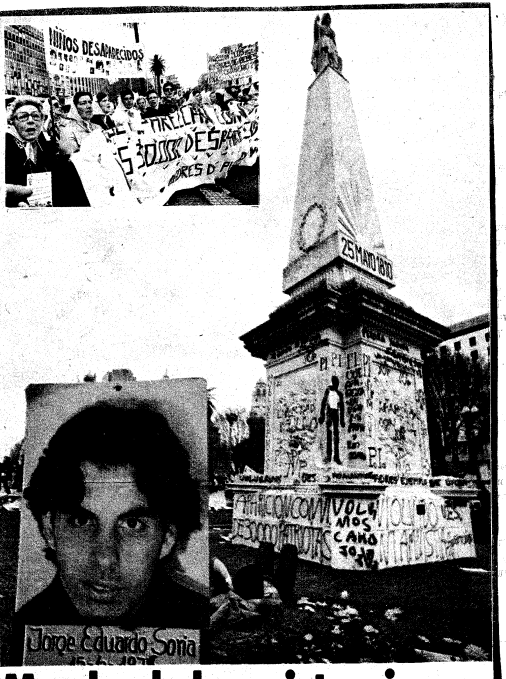


# Marcha de la resistencia

Finalizó bajo la lluvia con más de 12.000 participantes /pág. 4

cpm Centro de Documentación y Archivo Comisión Provincial por la Memoria

# Protesta bajo el agua

## 12.000 personas desafiaron la lluvia al finalizar la marcha

Los familiares de desaparecidos concluyeron ayer con una masiva concentración frente al Congreso Nacional, desafiando por momentos una lluvia torrencial, su protesta de 24 horas en Plaza de Mayo, donde concurrió a mediodía el titular de la CGT-RA, Saúl Ubaldini, quien por primera vez adhirió activamente a un acto de este tipo.

El sindicalista expresó ostensiblemente su adhesión a la Marcha de la resistencia por la "aparición con vida de los detenidos desaparecidos, abrazándose a la presidenta de la organización Madres de Plaza de Mayo, Hebe Pastor de Bonafini, a quien le transmitió la adhesión de la central obrera.

La demostración, que se había iniciado el miércoles a las 15.30, finalizó a las 17 de ayer con una concentración de doce mil personas en la Plaza de los dos Congresos —frente al Palacio Legislativo—, donde la señora de Bonafini pronunció un discurso de agradecimiento a todas las organizaciones políticas, de derechos humanos, estudiantiles y gremiales que adhirieron a la marcha de 24 horas, que por tercer año consecutivo realizaron los familiares de desaparecidos.

La parte final del acto de clausura se realizó en medio de una lluvia torrencial y en presencia del Premio Nobel de la Paz 1980, Adolfo Pérez Esquivel, el candidato a diputado por la democracia cristiana, Augusto Conte, y otros dirigentes políticos de distintos partidos.

Ubaldini estuvo durante algunos minutos en la Plaza de Mayo y su emocionado diálogo con la señora de Bonafini pareció dar por concluido el entredicho que las entidades que ambos encabezan mantuvieran hace dos semanas, luego de la agresión que sufrieron las madres al término de una reunión con la CGT.

El secretario general de la central obrera aclaró que estaba "dolorido por ese acontecimiento en el que —aseguró— no tuvimos nada que ver", al tiempo que refirió que "la solución del problema de los desaparecidos ha sido y es uno de los permanentes reclamos de la CGT-RA".

**Por la mañana se registraron incidentes en la plaza cuando algunos individuos insultaron a un grupo de madres**

En su discurso final, la presidenta de las Madres de Plaza de Mayo elogió vivamente la activa participación de Ubaldini y dijo que su presencia, junto a la de otros dirigentes y miles de personas que desfilaron durante 24 horas, "demuestra que el problema de los desaparecidos debe ser esclarecido sin dilaciones".

La multitud que se reunió en el cierre de la marcha fue estimada entre 12 y 15 mil personas por periodistas y organizadores, respectivamente, en tanto que la policía dijo que había cuatro mil pesonas.

Las dirigentes de las entidades organizadoras —que pasaron toda la noche en el lugar— fueron acompañadas permanentemente por el Premio Nobel de la Paz 1980, Adolfo Pérez Esquivel.

A las 4 de la mañana, la guardia policial —que hasta ese momento había sido discreta— fue reforzada en razón de algunos conatos de incidentes.

La señora de Bonafini y Pérez Esquivel intercedieron para calmar los ánimos y las cosas no pasaron a mayores.

Más tarde, cerca de las 10, un hombre con actitud típicamente provocadora arrojó contra algunas madres volantes que había recogido previamente del suelo, suscitándose un entredicho que finalizó con la intervención policial y la mediación de las autoridades del acto.

A esa hora ya se habían retirado los vehículos con efectivos de la Guardia de Infantería que se habían ubicado en los alrededores de la Plaza de Mayo en las primeras horas de la mañana.

cpm Centro de Documentación y Archivo Comisión Provincial por la Memoria

ExSA Nº 157-827.---------

ASUNTO:

MARCHA DE LA RESISTENCIA EN MAR DEL PLATA, ORGANIZADA POR LAS MADRES DE DESAPARECIDOS.-

Centro de Documentación y Archivo Comisión Provincial por la Memoria

E&SA-157/827
Celocan Tecato

D.G.I.P.B.A.MAR DELPLATA.- NRO 2064/3027 30 1300 23-9-
DIRECCION GRAL INTELIGENCIA LA PLATA.-
DIRECION INTELIGENCIA INTERIOR TANDIL.-

URGENTE RECOMENDADO
==========
TEXO: TOMOSE CONOCIMIENTO DIA 24-9-83 GRUPO
''MADRES DE DESAPARECIDOS'' ESTA EFECTUARA MARCHA DE RESISTENCIA
PARTIR 15.00HS PARA PEDIR ''APARICION CON VIDA DE DETENIDOS-DE-
SAZPARECIDOS Y RESTITUCION NIÑOS NACIDOS CAUTIVERIO''.- MISMA TENDRA
LUGAR CAZLLE SAN MARTIN Y MITRE (FRENTE CATEDRAL SDANTOS PEDRO Y
CECIULLIA).- PERTINENTE REUNION INFORMACION SE AMPLIARA.-

FDO MIGUEL ANGEL EDUARDO FUSTER
SUB KCOMISARIO
JEFE DELEGACION REG. ICIA MDPLATA.-

TIO PADOVANI RECO
31148SIPBA AR GALLO A LAS 13,20HS. FECHA 23-09-83.-

Centro de Documentación y Archivo Comisión Provincial por la Memoria

Copia Nº
D.G.I.P.B.A.
La Plata
23 SET 83
ExSA-157/827

ASUNTO: Informar sobre:"MADRES DE DESAPARECIDOS".

Se ha tomado conocimiento que,la organización denominada "MADRES DE DESAPARECIDOS",de la jurisdicción de Mar del Plata,ha organizado para el día 24SET83,a partir de las 15.00,un acto que ha denominado "marcha de la resistencia",y que tiene por motivo el reclamar por la aparición con vida de detenidos-desaparecidos,y restitución de los niños nacidos en el cautiverio.

La marcha tendrá lugar en las calles San Martín y Mitre,frente a la catedral de los Santos Pedro y Cecilia.

Se ampliará.

ORIGEN: Propios medios.
VALORIZACIÓN: B-2.

Centro de Documentación y Archivo Comisión Provincial por la Memoria

24 SET 83

FACTOR SUBVERSIVO

2.585) QUILMES - MADRES DE PLAZA DE MAYO

Como es habitual, en la víspera entre 17.00 y 18.00 hs., un gru- por de 13 personas, se congregó en Plaza San Martín de esa, procediendo a dar vuel tas al mommento allí existentes, desconcentrándose **normalmente. ExFA N°.104 - 104.**

ORIGEN: Medios Propios.-
VALORIZACION: B - 2.-

DLEG. ICIA QUILMES TTIO BASSINO REIG Raúl.- 21.00Hs. 23Cte.-
Fecha realizose en Plaza de Quilmes, reunión Madres de Plaza de Mayo en un total de 13 con pañuelos sobre sus cabezas, comenzo 17.00hs finalizac 18.00Hs. Sin novedad.-

SUBVERSIVO IVC. 2.585
ZD 24/9

Centro de Documentación y Archivo Comisión Provincial por la Memoria

# MANIFESTARAN POR LOS DESAPARECIDOS

**MAR DEL PLATA.—** Se llevará a cabo un acto en pro de los desaparecidos durante la denominada "Guerra sucia". Lo organizan las madres, abuelas y familiares de los denominados "detenidos-desaparecidos" y dará comienzo a las 15 en la intersección de calles San Martín y Mitre.

La manifestación ha dado lugar a numerosas adhesiones, algunas de las cuales consignamos a continuación.

**JUVENTUD RADICAL**

La Juventud Radical del Movimiento de Renovación y Cambio produjo un documento mediante el cual pide el "levantamiento del estado de sitio vigente desde el 6 de noviembre de 1974, impuesto por la ex presidenta de la Nación María E. Martínez de Perón, sin la aprobación del Congreso".

Los jóvenes radicales consideran ilegal el mantenimiento de tal medida ya que no existen en el país ni conmoción interna ni ataque exterior, que son las causas por las cuales la Constitución prescribe el estado de sitio.

En virtud de tales argumentos los jóvenes radicales se manifiestan solidarios con los motivos y adhieren a la marcha que se realizará hoy a partir de las 19, e invita a toda la ciudadanía marplatense a participar en esa manifestación.

**FRANJA MORADA**

La Franja Morada secundaria del Movimiento de Renovación y Cambio de la UCR emitió un comunicado por el que hace saber a todos sus adherentes "que sigue luchando por la recuperación de las libertades individuales que le fueron arrancada al pueblo en un acto de autoritarismo totalitario, menoscabando la dignidad humana y poniendo en peligro la justicia social. "Por eso -agrega la nota- hace llegar su gesto solidario hacia la movilización que organizan las madres de los desaparecidos y que ha de concretarse hoy a las 19, en la intersección de las calles Mitre y San Martín.

cpm Centro de Documentación y Archivo Comisión Provincial por la Memoria

104-104

RIO 24/9

# MEMORANDO

EXTREMISMO NRO. 546

Para conocimiento del Sr. Director GENERAL INTELIGENCIA LA PLATA.

Producido por el Jefe de la Delegación Regional de ICIA. XIV Quilmes Quilmes, 26 SETIEMBRE de 1983

---

"C"

ASUNTO: Elevar información

Diríjome al Señor Director, a fin de elevar a su mayor consideración, información producida por ésta delegación.

HECTOR HORACIO BASSINO
COMISARIO
JEFE DELEGACION REGIONAL
INTELIGENCIA QUILMES

DGIPBA
QUILMES
GFb.

cpm Centro de Documentación y Archivo Comisión Provincial por la Memoria

EXPEDIENTE NRO. 346

ASUNTO: INFORMACION RELACIONADA CON MADRES DE PLAZA DE MAYO DE LA LOCALIDAD DE QUILMES.-

- - - -Llevo a conocimiento del señor Director, información relacionada con lo expresado en el epígrafe:

- - - -El día Viernes 23 del Dte. próximo pasado, llevose a cabo reunión de Madres de Plaza de Mayo en la Plaza de Quilmes, la cual esta ubicada en la calle Av. Mitre y Rivadavia (peatonal), dicha Reunión dió comienzo a las 17,00 horas, y contó con(12), doce personas.

- - - -Cabe señalar, que entre las mismas, se encontraban / cinco, (5) con pañuelo blanco en la cabeza, seis,(6) de acompañantes, y un menor, el mismo dió por finalizado a las 17,00 horas.

- - - -Cabe destacar, que a la finalización del mismo, las presentes se desconcentraron en perfecto orden.-

Quilmes, 26 de Setiembre de 1983.-

Medios Propios A-1.

DISTRIBUIDOR:

| | |
|---|---|
| ESPERA | 1. |
| DIM | 1. |
| ARCHIVO | 1. |
| TOTAL | 3.- |

Centro de Documentación y Archivo Comisión Provincial por la Memoria

26 SET 83

FACTOR SUBVERSIVO MAR DEL PLATA

732) ~~BAHIA BLANCA~~ - "MARCHA DE LA RESISTENCIA"

Frente a la Catedral Local, convocados por las "Madres de Desaparecidos", se reunieron unas 300 personas integrantes del Pdo. Obrero, Pdo. Intransigente, Fed. Juvenil Comunista, J.P., M.A.S. Intransig. y Mov. Peronista y Pdo. Trabajadores y el Pueblo.

La columna recorrió la peatonal San Martín, a calle Corrientes y por esta hasta Rivadavia, para volver por el mismo camino entonando en todo momento cánticos contra los militares, la Ley de Amnistía y el Himno Nacional Argentino. En la oportunidad fueron distribuídos panfletos refrendados por P.O. y J.P. con nombres de los desaparecidos.-

El acto se desarrolló desde las 15,10 hasta las 20,30 hs. de la víspera y no se detectaron alteraciones. DxFA Nº 104 - 104.-

ORIGEN: Medios Propios
VALORIZACION: A - 1

DEL REG ICIA MAR DEL PLATA 3211 40 2215 24.9.83.-

DIRECION GRAL. INTELIGENCIA LA PLATA
DIRECCION ICIA INT SRO TANDIL.

URG. RECOMENDDO:

AMPLIANDO FECHA 1510 HS, DIO COMIENZO '' MARCHA DE LA RESISTENCIA'', CONVOCADO GRUPO MADRES DE DESAPARECIDOS.- CON CENTRARON FRENTE CATEDRAL SANTOS PEDRO Y CECILIA SITA CALE PEATONAL S SAN MARTIN ESQUINA MITRE ESTA CIUDAD, PRESENTES APROXIMADAMENTE 300 PERSONAS CONFORMADOS CITADO GRUPO Y JUVENTUDES POLICITTAS INTE GRADAS POR P.O., P.I., RED. JUV. COM., J.P., MAS., I.N.I., P.T.P.- MARCHA SE REALIZO POR PEATONAL GRAL. SAN MARTIN, CALLE CORRIENTES A RIVADAVIA, REGRESANDO A LUGAR DE PARTIDA, EFECTUARON PEGATINA DE SIGUETAS CON INSCRIPCION NOMBRES DE DESAPARECIDOS Y FECHA DSE PRODU JO, TOTAL DE 174.- ENTONARON CANTICOS Y ESTRIBILLOS CONTRA MILI TARES, LEY DE AMNISTIA.- FINALIZO 2030 HS, PREVIA ENTONACION HIMNO NA CIONAL ARGENTINO. DESCONCENTRACION TOTAL NORMALIDAD. FUERON DITRIBUID //OS PANFLETOS REFERTENDADOS P.O, J.P.., COMASOL, ( COMISION MAR PLATENSE SOLIDARIDAD CON LOS PRESOS POLITICOS Y GREMIALES) Y COMI SION JUVENIL DE SOLARIDAD CON MADRES Y FAMILIARES Y ABUELAS DE DETENIDOS Y DESAPARECIDOS.-

FDO MIGUEL ANGEL EDUARDO FUSTER
SUBCRIO
JHE DEL REG ICIA MAR DEL PLATA

TTITO ROSSOREC GALLO HS 2240 24.9.83.-
@
51148SIPBA AR

Centro de Documentación y Archivo Comisión Provincial por la Memoria

DELEGACION MAR DEL PLATA
TTIO.:OFL.FERRA
RECIBIO: VILLALBA
DIA: 24-09-83
HORA: 16.20

ASUNTO: "CAMINATA DE RESISTENCIA" ORGANIZADA POR JUVENTUDES POLITICAS.

En la fecha, a las 15.10 hs. comenzaron a congregarse frente a la Catedral local unas 150 personas (entre las que se encontraban / algunas pertenecientes a MADRES DE PLAZA DE MAYO), para participar de la "caminata". Portan carteles. Ampliare.-

cpm Centro de Documentación y Archivo Comisión Provincial por la Memoria

Archivan legajo "NN 8803..."

# Afirman haber localizado a 9 niños desaparecidos

## Denuncia de las Abuelas de Plaza de Mayo

Nueve niños desaparecidos fueron localizados por las Abuelas de Plaza de Mayo, dos de ellos "en deplorables condiciones", según una denuncia formulada por el grupo ante las Naciones Unidas.

Representantes de la agrupación viajaron a Ginebra para reclamar a las Naciones Unidas "acciones concretas y públicas" para solucionar "el gravísimo problema no resuelto de los niños desaparecidos en la República Argentina" por considerar que "se ha comprobado la inutilidad de su discreción".

La delegación de las Abuelas presentó sus denuncias a un grupo de trabajo de las Naciones Unidas, sobre desapariciones forzadas e involuntarias. En una nota, entregada al titular de dicho grupo, vizconde Colville de Culrosse, las Abuelas señalan que los niños desaparecidos "siguen creciendo donde las fuerzas de seguridad decidieron dejarlos o colocarlos, privándolos de su identidad".

El documento repudia la ley de amnistía y atribuye al gobierno militar la pretensión de "que los terribles crímenes cometidos queden impunes: torturas, desapariciones y asesinatos de miles y miles de personas de todas las edades".

Las Abuelas le imputan, asimismo, al régimen militar la intención de que "la inédita violación de los derechos de los niños que perpetraron, empiece a desdibujarse en el tiempo".

Las Abuelas acompañaron la nota con documentación destinada a probar que los nueve niños que habían desaparecido y ahora fueron hallados, crecían en "un medio inhóspito", sufriendo "miseria y soledad". (DYN)

Centro de Documentación y Archivo Comisión Provincial por la Memoria

archivan en legajo "varios..."

*Denuncias de las Abuelas*

# Localizan nueve niños

Las Abuelas de Plaza de Mayo localizaron a nueve niños desaparecidos —dos de ellos en "deplorables condiciones"— que crecían en "un medio inhóspito" sufriendo "miseria y soledad", según lo denunciaron ante las Naciones Unidas.

El grupo adjuntó los elementos destinados a demostrar que los menores en cuestión habían sido secuestrados junto a sus padres, al documento presentado ante el Grupo de Trabajo sobre Desapariciones Forzadas de la ONU.

En su nota, las Abuelas recuerdan el "gravísimo problema no resuelto de los niños desaparecidos en la Argentina", y puntualizan que "estas criaturas siguen creciendo donde las fuerzas de seguridad decidieron dejarlos o colocarlos, privándolos de su identidad y, por lo tanto, de todos sus derechos.

"Mientras llenamos fichas y formularios que pasan a alimentar los archivos y computadoras de los organismos internacionales —prosigue el documento—, el gobierno militar argentino prepara una ley para autoamnistiarse, pretendiendo que los terribles crímenes cometidos queden impunes: torturas, desapariciones y asesinatos de miles y miles de personas de todas las edades." □

cpm Centro de Documentación y Archivo Comisión Provincial por la Memoria

M E M O R A N D O

PARA INFORMACION DEL SR. DIRECTOR GENERAL DE INTELIGENCIA.-

PRODUCIDO POR JEFE DELEGACION INTELIGENCIA LA PLATA.-

LA PLATA, SETIEMBRE 28 DE 1983.-

Cite Ext.188

ASUNTO: Elevar información.-

Adjunto al presente elevo a Ud., información producida por medios de esta Delegación de Inteligencia.-

D.G.I.P.B.A.
DEL. LA PLATA
SECRETARIA

e.f.s.

osi

D.G.I.P.B.A.
DELEGACION
LA PLATA

PEDRO DOMINGO COSTILLA
Subcomisario
Jefe Deleg. Inteligencia L. P.

POLICIA DE LA PROVINCIA DE BS. AS.

15456

28 9 83

2130

Centro de Documentación y Archivo Comisión Provincial por la Memoria

INFORMACION RELACIONADA CON LAS MADRES DE PLAZA DE MAYO EN LA PLATA.-

- - - - - - -Llevo a conocimiento del Señor Director, que personal de esta Delegación, logró establecer la siguiente información.-

- - - - - - -Como es habitual los días miercoles, se llevó a cabo la movilización de la Organización de Solidaridad de mención en el epígrafe, en la Plaza San Martin de este medio.-

- - - - - - -A la misma asistieron alrrededor de 40 personas, en su mayoria del sexo femenino, entre los presentes se pudo detectar la presencia de activistas del Partido Obrero(P.O.).Concentrandose a las 15.30 horas comenzaron a caminar en rededor del monumento central de la plaza, portando paraguas dadas las inclemencias climaticas imperantes, siendo las 16.15 horas comenzaron a desconcentrarse paulatinamente en distintas direcciones.-

- - - - - - -Se de hacer constar que no se encontraba presente la presidenta del Movimiento Sra Bonafini y que los presentes no han concurrido a la Iglesia San Ponciano como lo venian haciendo habitualmente.-

- - - - - - -La concurrencia completa se retiro a las 16.30horas sin distribuir panfletos aportando pancartas como en otras oportunidades.-

ExFA 104-10V

Medios Propios.- Valorización A.1..- 2809831700.

DISTRIBUIDOR:

D.G.I.P.B.A. 1.-
D. I. M. 1.-
A R C H I V O. 1.-

Nro. 2.640

Centro de Documentación y Archivo Comisión Provincial por la Memoria

-. S E C R E T O .-

///

FACTOR SUBVERSIVO

2.640) LA PLATA — MADRES DE PLAZA DE MAYO

En la víspera, como es costumbre los días miércoles, / la agrupación mencionada realizó su ronda habitual en la plaza San / Martín de ésa. La misma comenzó a las 15,30 hs. procediendo los 40 asistentes a caminar en derredor del monumento, portando paraguas. Se pudo detectar la presencia de activistas del Partido Obrero, no así la de la presidenta del Movimiento, EVE PASTOR de BONAFINI, desconcentrándose a las 16,30 hs. sin distribuir panfletos, portar pancartas ni concurrir a la Iglesia San Ponciano como lo venían haciendo / habitualmente. Normalidad.- Exfa Nº 104 - 104.-

ORIGEN: Medios Propios
VALORIZACION: A - 1

Centro de Documentación y Archivo Comisión Provincial por la Memoria

R.D. 03/10 
inc. 2687

**MEMORANDO**

EXTREMISMO NRO. 554

Para conocimiento del Sr. Director GENERAL INTELIGENCIA LA PLATA.

Producido por el Jefe de la Delegación Regional de ICIA. XIV Quilmes
Quilmes, 30 SETIEMBRE de 1983

---

ASUNTO: Elevar información

Diríjome al Señor Director, a fin de elevar a su mayor consideración, información producida por ésta delegación.

DELEGACION INTELIGENCIA QUILMES

HECTOR HORACIO BASSINO
COMISARIO
JEFE DELEGACION REGIONAL
INTELIGENCIA QUILMES

DGIPBA
QUILMES
grb.
12

Centro de Documentación y Archivo Comisión Provincial por la Memoria

EXTREMISMO NRO. 564/

ASUNTO: INFORMACION RELACIONADA CON ACTO DE MADRES DE PLAZA DE MAYO DE QUILMES.----------/

- - - -Llevo a conocimiento del señor Director, información relacionada con lo expresado en el epígrafe:

- - - -En el día de la fecha, llevose a cabo reunión de // Madres de Plaza de Mayo en Quilmes, las cuales invitan en cada reunión a participar de la ronda que efectúan en la / Plaza San Martín de Quilmes, La cual esta ubicada en la calle Rivadavia y Mitre, dicha reunión dió comienzo a las // 17,00 horas, con una concurrencia de 8 personas, entre las las cuales no se pudo identificar a ninguna madre con pañuelo blanco.

- - - -Cabe señalar, que de las 8 personas, 4 eran del sexo masculino, 2 del sexo femenino de edad joven y 2 del sexo femenino de edad mayor, dicha reunión finalizó a las 18 00 horas en la calle Rivadavia y Av. H.Irigoyen de quilmes donde entregaban en mano propia panfletos refrendados por Paz y Justicia de Quilmes.

- - - -Para mayor información y analisis del mismo, se adjunta panfleto obtenido.-

Quilmes, 30 de Setiembre de 1983.-

Medios Propios A-1.

DISTRIBUIDOR:

DGIPBA 1.
DIM 1.
ARCHIVO 1.
TOTAL 3.-

Centro de Documentación y Archivo Comisión Provincial por la Memoria

EXTRO

O PERSONAL ESTIMAD
DIRECCION GRAL.ICIA. LA PLATA.-
DIRECCION ICIA.METROPOLITANA:
PROCEDENCIA:DELEGACION.ICIA.QUILMES.-
DIFUCION TELEFONICA NRO: 528.-
TRANSMITIO CABO 1 RO BACIGALUPO LUIS.-

FACTOR:SUBVERCIVO:

SE HA TOMADO CONOCIMIENTO QUE EN EL DIA DE LA FECH
A,SE SOLICITO A LA CRIA.1RA DE AVELLANEDA.
UNA AVERIGUACION DE PARADERO EMFORMA ESPONTANEA POR FAMILIARES DEL
CAUSANTE QUE RESULTO SER ,HECTOR DEL BUSTO,INTEGRANTE DEL PARTIDO
INTRANSIGENTE,CUYA DEMAS CIRCUNSTANCIA PERSONALES OBRAN EN ESA EN R
MI ANTERIOR,EXTREMISMO NRO 553 DE FECHA 30-09-83-.-
SUPLO EL PRESENTE COMO ADELANTO AMPLIARE MEDIANTE MEMORANDO.-
FDO.BASSINO HECTOR HORACIO:CRIO.JEFE.DEL.ICIA.QUILMES.-

RECIBIO.....-

cpm Centro de Documentación y Archivo Comisión Provincial por la Memoria

## EL SECUESTRO

**La descripción de los secuestros evidencia que los grupos operantes actuaron sin el menor ocultamiento y sin preocuparse por la presencia de testigos, poniendo de manifiesto, una vez más, la impunidad con que operaban.**

***"El citado fue aprehendido el 21 de julio de 1978, alrededor de las 19.30 horas, por fuerzas que dijeron ser 'de seguridad', en el bar 'El Chocón', sito en la calle Las Heras 2500, ante sus protestas y las de los parroquianos que allí se encontraban. Posteriormente, el 24 de julio, a las cuatro de la mañana, cuatro hombres y dos mujeres, todos de civil, se presentaron en Azurday 3635, Dpto. 1, Capital, domicilio de la familia de la compañera de la víctima. El mismo día 24, a las 6 de la mañana, un grupo de cinco personas, que invocaron pertenecer al Ejército, se presentó en el domicilio de la víctima, Monroe 3139, solicitándole al encargado que los acompañase hasta el departamento de Poltarak ubicado en el sexto piso del edificio. Luego de que el encargado les abriera la puerta, le exigieron que se retirase quedando el grupo dentro del departamento. Inmediatamente el encargado se dirigió a la Planta Baja y desde allí llamó por teléfono al Comando Radioeléctrico, presentándose diez minutos más tarde un oficial de la Policía y tres personas uniformadas en un patrullero. Tras una acalorada discusión entre el grupo y la Policía, y varias llamados telefónicos ejecutados por el oficial aludido, las fuerzas uniformadas se retiraron, manifestando al portero que 'todo estaba en orden y que si bien los sujetos que estaban en mi departamento estaban vestidos de civil, pertenecían al ejército'. Mientras esto ocurría habían arribado más patrulleros, los que se apostaron en las esquinas y cerraron el tránsito, situación que se mantuvo hasta que con posterioridad a la manifestación descripta, todas las fuerzas de la Policía se retiraron del lugar. Transcurridas aproximadamente dos horas, el grupo de civil bajó, portando bolsos y paquetes con lo robado, y luego de cargarlos en una camioneta partió del lugar.***
*(Extracto del testimonio de secuestro de Mauricio Alberto POLTARAK).*

Como es habitual en este tipo de procedimientos, un porcentaje de los operativos estuvo acompañado de violencia y robo.

***"El 22.7.78, a las 6 de la mañana, llegan ocho hombres armados en dos coches y voltean uno de los paneles de la puerta de entrada de mi casa. Penetran en ella, me apuntan con sus armas, me ponen esposas, me insultan, mientras me acusan e interrogan, golpeándome brutalmente. Revuelven toda la casa y se paran para llevarse lo mejor de mis pertenencias, incluso un camisón sin estrenar de mi madre fallecida. Cuando terminan, me sacan de mi casa en pijama, me asestan un golpe en la cabeza y me introducen en el baúl de uno de los coches. De los departamentos de atrás salen algunos familiares y vecinos que son maltratados y obligados a no intervenir".***
***(Del testimonio del secuestro de Roberto ARRIGO, que fue sobreseído por la justicia).***

## LA TORTURA

**El 1.8.78 Luis PEREZ, secuestrado 10 días antes, moría en el Vesubio. Después de varias sesiones de "quirófano", lo tiraron en una de las cuchas con múltiples lesiones internas y gangrena en una pierna. Sus gemidos de agonía sólo le atrajeron mayores castigos, que aceleraron su muerte. El jefe, as. "El Francés", formulaba, así, una advertencia a los hombres y mujeres engrillados a las paredes: el límite de la tortura no lo marca el estado de la víctima sino el plan del victimario, dueño de la vida de sus cautivos. Sus superiores jerárquicos no le pedían cuentas por los "inevitables excesos". Porque si bien han sido poco frecuentes, los desenlaces fatales aparecen como una alternativa indispensable de la técnica empleada en la sala de tortura.**

Al confrontar los testimonios que estamos analizando con los de personas torturadas en otros centros clandestinos de detención –por ejemplo durante los primeros meses del llamado "Proceso de Reorganización Nacional"– se constata que los métodos utilizados en el Vesubio –fruto de una técnica elaborada– no presentan diferencias significativas. A partir de cierto umbral, el horror no admite grados.

Bien es cierto que a lo largo de estos años, en algunos relatos, aparecen figuras cuya crueldad desborda, ocasionalmente, el marco habitual de las sesiones. Pero no es el caso del "francés". El aplica puntualmente procedimientos de probada eficacia que cumplen la doble función de buscar información y castigar a las víctimas. Así lo advierte una rima escrita sobre el telepor que cubre las ventanas del quirófano: **"Si lo sabe cante, si no aguante"**.

Nadie se ve eximido de este tratamiento. Ni siquiera Esther Gersberg, secuestrada en su sexto mes de gestación, quien fue torturada con picana y golpes en el vientre durante varias sesiones hasta que, trasladada al Hospital Militar por un oficial ajeno al chupadero, daba a luz una criatura muerta. Si su embarazo no hubiera estado tan avanzado –como en el caso de otras cautivas que pasaron por el quirófano– no se hubiera producido, quizás, este **"efecto no deseado de una guerra impuesta"**. Pero para el "francés" no parece constituir un problema ético. Razones "técnicas" le aconsejan no atenuar el rigor de sus métodos. Puede, sí, endurecerlos.

Tal lo ocurrido con Beatriz PEROSIO, presidenta de la Asociación de Psicólogos de Buenos Aires, de quien muchos testimonios concuerdan en afirmar que fue sometida a sesiones de tortura especialmente frecuentes y prolongadas. Cabría preguntarse si el torturador estaba a la búsqueda de una información excepcionalmente importante, o bien su propósito era degradar a la víctima por el temple demostrado. Se sabe que no lograron quebrantarla y que estaba con vida el 9 de setiembre, junto con otros 18 detenidos de este grupo, hoy desaparecidos.

cpm Centro de Documentación y Archivo Comisión Provincial por la Memoria

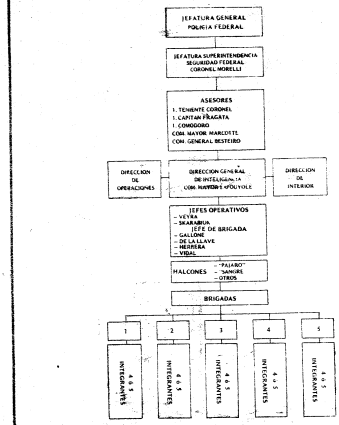


TODOS LOS VIERNES A LAS 17

PLAZA SAN MARTIN

# Testimonios

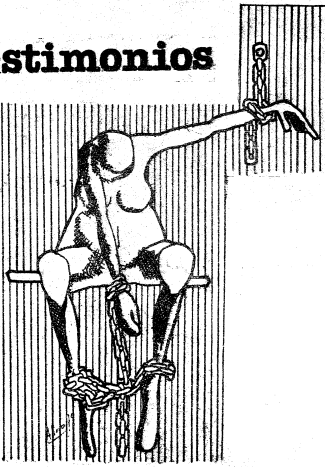

Paz y Justicia | QUILMES

2.687) QUILMES - MADRES DE PLAZA DE MAYO 05-X-83

El día viernes 30-09-83, a partir de las 17.00 hs., en Plaza San Martín, dio comienzo la acostumbrada reunión, la que en esta oportunidad contó con la participación de 8 personas (4 del sexo masculino y 4 del femenino - 2 jóvenes y 2 mayores); luego de dar unas vueltas al monumento existente en dicha plaza, se dirigieron por calle Rivadavia hasta Avda. H. Yrigoyen, lugar en el que procedieron a entregar a las personas que pasaban por dichas arterias, panfletos titulados "TESTIMONIOS", refrendados por "PAZ Y JUSTICIA - QUILMES". Siendo las 18.00 hs. se desconcentraron normalmente.-

En cuanto al contenido del libelo de referencia, cabe destacar - que consta de 3 cuerpos, el 1ro. titulado "El Secuestro"; el 2do. "La Tortura" y el tercero se trata de un organigrama de las estructuras del aparato "represivo" de la Policía Federal. ExEA Nº 104 - 104.-

ORIGEN: Medios Propios.-
VALORIZACION: A - 1.-

cpm Centro de Documentación y Archivo Comisión Provincial por la Memoria